# НОВОСТИ · СОБЫТИЯ · ФАКТЫ

*Вчера в Рязани*

## Сельская новь

Преобразуются рыбновские села Пово и Новоселки. Растет материальная и культурная зрелость жизни, улучшается быт жителей. Они строят новые зерботные дома, приобретают телевизоры, радиоприемники, мотоциклы, костюмы и многое другое, о чем не мечтать не могли дореволюционные крестьяне.

Недавно села колхозника В. П. Рыбина отправились новоселье. Нынешним летом въселятся в новые дома А. Ф. Кононалов, А. Е. Чекмин, А. С. Червов, А. П. Морозова и другие. Всего за последние два года свыше 250 семей хлеборобов, рабочих и служащих справили новоселье.

Не так давно газовые плиты были только в крупных городах. А ныне газ прочно входит в быт жителей села. Только за последнее время голубой огонь вселился на кухни пятидесяти домов. Заявки на установку газовых плит продолжают поступать.

А над крышами домов землекопы растет лес телевизионных антенн. Передачи из Москвы смотрят более 250 семей.

Многое сделано и по улучшению водоснабжения. По улицам сел проложено два с половиной километра водопроводных труб, сооружено несколько водоразборных колонок.

Были времена, когда не каждый крестьянин имел собственную лошадь. Сейчас хлеборобы обрабатывают поля тракторами, а семью развлекают на велосипеде, которым есть в каждом доме, и мотоциклах. А некоторые жители сел приобретают автомобили.

Первый пробный

Коллектив Сапожковского завода осваивает выпуск нового вида продукции. Это будет пластично - горизонтальные фрезерные станки.

С.Сергеи - сборщики ударники коммунистического труда В. Дебелкин, П. Колупаев, И. Шеин - изготовили первый пробный станок, который испытывается.

Клуб выходного дня

*Октябрята Пустынской средней школы по воскресеньям не скучают. Они посещают детский клуб находчивых дел.*

*В прошлое воскресенье ребята вместе со своей вожатой Тамарой Степановой отправились за село. Там они собрали букеты цветов, сели возле...*

В. КОНОНОВ.

Шиловский район.

ОТКРЫЛАСЬ ЯРМАРКА

Оживленно было вчера в Торговом городке Рязани. Здесь открылась большая весенне - летняя ярмарка. В ней участвуют почти все торговые организации Рязани.

На ярмарке есть широкий выбор различных промышленных товаров. В первый же день торговли ярмарку посетили несколько тысяч рязанцев.

КНИЖНЫЕ ПОСЫЛКИ

Вчера отделы «Книга — почтой» рязанских магазинов № 1 и № 7 отправили очередную партию литературы, заказанной жителями различных районов области. Т. Н. Сальцеву в село Кустарево Сасовского района отправлены очередные тома Сочинений В. И. Ленина. В Спасск на имя А. Н. Шмелевой посылка с познавательной литературой.

Всего с начала нынешнего года отделы «Книга — почтой» отправили заказчикам 30.700 экземпляров различных книг.

Разницкой базой «Росторгодежда» получены и вчера отправлены в магазины некоторые новые товары.

Прекрасная новинка для мужчин — недорогие (18—20 рублей) демисезонные пальто с лавсаном, производство Вередейской фабрики (Московская область).

Румынские друзья прислали партию экзотических плодов. Они спелые. Ученики 7 «А» класса 1-й школы уже отведали ананасы, бананы и апельсины.

ОБНОВКИ С ЛАВСАНОМ

Из Орехово - Зуева получены женские платья из ношина и репса. Очень хороши модные женские костюмы из ткани, вмятированной под трикотаж. Стоят они, правда, подороже — около 45 рублей.

Не забыты и ребятишки. Для них в магазины завозятся хлопчатобумажные пижамы, симпатичные московской фирмой «Смена».

## РИСУНКИ ШКОЛЬНИКА

Ученик 8 класса Гуровской школы Ваня Муравьев свободное время отдает рисованию. Карандашом и акварелью он написал несколько видов деревенских улиц, уголков Мещеры, этюдов из сельской жизни.

Более тридцати работ юного художника было выставлено в сельском клубе. Их посмотрели сотни колхозников.

Н. ВИКТОРОВ.

Клепиковский район.



ГРУППА учащихся 6 «Г» класса третьей восьмилетней школы Рязани вместе с учителями совершила экскурсию в «Звездный городок». Желание побывать в гостях у космонавтов было у каждого, но не все имели на это право: поехали только отличники.

Ребят с волнением встретил дважды Герой Советского Союза, летчик-космонавт Павел Романович Попович. Завязалась теплая, задушевная беседа.

— Чем вы сейчас занимаетесь? Готовитесь ли к будущим полетам? Как научились быть смелыми и выносливыми?

На эти и многие другие вопросы школьников Павел Романович дал подробные ответы.

— Прилежность в учебе и дисциплина — вот непременный спутник того, кто хочет шагать сейчас в ногу со временем, — сказал космонавт. Особое внимание он обратил на спорт, посоветовал больше тренироваться, быть настойчивыми в своих стремлениях и мечтах.

— Вот и я тоже продолжаю учиться, — заметил Павел Романович. — Мечтаю побывать на Луне, отправиться к Марсу, Венере.

Гости запели свою любимую песню «Главное, ребята, сердцем не стареть». Павел Романович спел вместе с ними. На прощание космонавт дал гостям автографы с добрыми пожеланиями.

*В пойме автобус уже уходил вброд из «Звездного городка». Много теплых воспоминаний надолго останется у них от этой поездки.*

*На снимке: летчик-космонавт П. Р. Попович беседует с рязанскими школьниками.*

Фото А. Андреева.

## «РЯЗАНОЧКА»— ЭТО ХОРОШО!

Руководство управлений автотранспорта и дорожного хозяйства, завода и общественности города провели конкурс на лучшую прическу. В салоне дамской парикмахерской «Березка» собрались мастера из многих предприятий. Шестнадцать из них приняли участие в конкурсе.

Мастера в зале занимают места. Со вступительным словом выступает председатель городского комитета профсоюза работников автотранспорта и дорожного хозяйства Янош Кадар. Он представляет членов жюри: председателя Рязанского горисполкома Н. Н. Шмелева, главного инженера Рязанского автотреста Ю. Н. Дмитриева, начальника Рязанского управления дорожного хозяйства Н. Н. Ларионова, начальника Рязанского автотранспортного управления Н. Н. Ларионова, начальника Рязанского автотранспортного управления Н. Н. Ларионова, начальника Рязанского автотранспортного управления

# ДОРОГИЕ НАШИ ПОДРОСТКИ

Начнем с того, чем иногда завершаются детские драмы подростков.

Два подростка — Валерий Лапшин, ученик 8-го класса станционной школы, и Вячеслав Разумков, слесарь завода ТКПО, — бесцельно бродили по улице. Вынюхивали, где что плохо лежит, высматривали, что можно ограбить грязными руками Рогачева, отобрать у него часы и деньги. Они были готовы на все, лишь бы удовлетворить свои низменные инстинкты.

Скажем попутно, обе фамилии изменены. И все это в 18 лет! Что принесло двух парней к такому печальному концу, когда в их жизни молодые годы сами по себе должны быть самыми лучшими, самыми дорогими?

Ведь в том, что Володя Андрушкевич бросил учебу, воевал в классном коллективе, дерзил учителям, комсомольцы к нему относились, как к чужому, — виноваты и школа, и родители.

Итак, положительный опыт есть. Он дает хорошие плоды. Нужно только его неустанно множить, систематически проверять. Такие мысли высказали на пленуме и руководящие секретарь горкома ВЛКСМ Ю. Кривенков, и председатель президиума городского комитета комсомола завода «Рязметиз» А. Мишарин, и директор завода «Рязсельмаш» Тамара Бендерюк, заведующий горздравом С. Мавришин и другие.

У Сергея Синичкина нет отца, есть очень ценный материальные трудности. В октябре прошлого года, по ходатайству комиссии при Советском районном исполкоме, ему выделили комнату. Вот итоги работы нашего участка и третьего, где нет комбайновой вышки, тоже неутешительны.

У нас работают 72 человека, на третьем участке — 64. Среднесуточная добыча угля в наших лавах 216 тонн, у них — 194. Производительность труда у нас 78,1 тонны на рабочего, у них — 58,4. Тонны угля, что нашим участкам стоит 3 рубля 60 копеек, на третьем — 4 рубля 69 копеек.

И еще один очень важный итог механизации — все работяги на нашем участке выполняют нормы.

...За последние два года шахты трест «Октябругольуголь» успешно справляется с выполнением плана добычи угля. За это время добыто сверх плана более 37 тысяч тонн. Высокого уровня достигает и установленную планом себестоимость.

Однако на протяжении двух лет не выполняется план по производительности труда, более половины шахтеров производственной организации труда в лавах. Шахтеры овладели механизированными комплексами и окончательно изжили простои.

Но коллектив шахты не успокоился на этом. Сейчас идет подготовка к пуску, чтобы в ближайшее время внедрить механизированный комплекс, и тогда добыча угля будет осуществляться без участия человека.

А разве не является отличным примером работа коллектива комунистического труда второго очистного участка третьего третьей шахты, возглавляемого бригадиром П. Ф. Разуваевым? Только в этом году участок добыл сверх плана 4000 тонн высококачественного кокса. И как сенот! Позвоните на соседнюю с ним шахту «Ирновец», и вам ответят: «Разуваевцы? Да это же наши передовики!»

Мало того, что коллектив участка перевыполняет производственные задания, на пятьдесят седьмой — два. Готовятся совещания нарядчиков, где серьезный анализ и взаимная учеба.

В тресте «Октябрьуголь» недостаточно занимаются изучением и распространением передового опыта. Правда, здесь организуются экскурсии в другие тресты и угольные бассейны, но они пока еще редко дают должной отдачи. А надо бы шире и глубже изучать опыт передовых шахт, участков и бригад непосредственно в самом тресте. Здесь есть с кого брать пример.

Директор краснознаменной пятилетки третьей шахты В. Мирошкин много интересного может рассказать о том, как и почему из года в год растет производительность труда. Основной залог этого роста является применение комплексной организации труда в лавах. Шахтеры овладели механизированными комплексами и окончательно изжили простои.

Но коллектив шахты не успокоился на этом. Сейчас идет подготовка к пуску, чтобы в ближайшее время внедрить механизированный комплекс, и тогда добыча угля будет осуществляться без участия человека.

А разве не является отличным примером работа коллектива комунистического труда второго очистного участка третьего третьей шахты, возглавляемого бригадиром П. Ф. Разуваевым? Только в этом году участок добыл сверх плана более 4000 тонн высококачественного кокса. И как сенот! Позвоните на соседнюю с ним шахту «Ирновец», и вам ответят: «Разуваевцы? Да это же наши передовики!» Здесь нигде не встретишь бесхозяйственности

СЕГОДНЯ МЕЖДУНАРОДНЫЙ ДЕНЬ ЗАЩИТЫ ДЕТЕЙ

# ПУСТЬ ВСЕГДА БУДЕТ СОЛНЦЕ!

Один великий француз когда-то писал: «Любите детство, поощряйте его игры, его забавы, его милый инстинкт. Кто из вас не сожалел об этом возрасте, когда на губах вечно смех, а на душе всегда мир?».

Однажды прочитав эти строки — Жан-Жак Руссо не оставил рецепта, как вернуть у ребенка улыбку, когда с неба падают бомбы, и что нужно делать, когда ему нечего есть. А наша планета, и особенно в середине XX столетия, знает и то и другое — знает и голод и бомбежки. И еще об известия страшных опасностях термоядерной войны, зловещим аккордом которой была трагедия Хиросимы и Нагасаки. Именно в этой связи один из выношенных советскими людьми проектов, чтобы для его территории не остались ни мечты, ни колыбелей.

Аксиомою принадлежит крылатая фраза: человек в колыбели не прощается. Но нет для доктора прекраснее, по всему хорошему, что так или иначе сопряжено с ним душу и что считается затем его обыденной жизненной нормой, стать обыденной, что человеку это хорошее становится чем-то собой разумеющимся. Именно так обстоит дело со многими завоеваниями социализма. Как каждого, например, обыденным, когда ребенок, отслужил он чрево матери и вплоть до окончания школы, является объектом неустанной заботы государства, его врачебным контролем. Советское общество принимает все меры, чтобы он окончил школу и слышал в людях.

Миллионы наших ребят живут, радуются жизни, потому что социалистический строй предложил гражданам самые широкие права, самые большие возможности. Вот почему с 1913 года детская смертность в СССР уменьшилась более чем в 8 раз.

* * *

В 1965 году количество мест в детских садах и яслях увеличится до 7,7 миллиона. На содержание детских учреждений выделено из государственного бюджета 18 миллиардов рублей, это на 10 процентов больше, чем в 1964 году.

* * *

С каждым годом растет у нас количество школ и число учащихся в них. За один прошлый год построены школы на 1,6 миллиона ученических мест. Больше становится школьников-интернатов, групп и школ продленного дня. У нас осуществляется всеобщее восьмилетнее образование.

* * *

Год от года растут тиражи книг для ребят. В 1964 году только в издательстве «Детская литература» вышло 639 книг тиражом более 123 миллионов экземпляров. «Пионерскую правду» получают в 1965 году 7,5 миллиона юных читателей. (ТАСС).

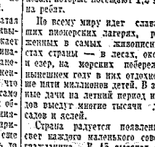




Фотоплакат О. Кузьмина. (Фотохроника ТАСС).

## ДЛЯ НАШЕЙ СМЕНЫ

**Забота о детях в нашем государстве начинается с охраны здоровья матери будущего ребенка. Во беременности и родам женщина-мать получает дополнительный оплачиваемый отпуск на 112 дней.**

**В стране создана широкая система лечебных и лечебно-профилактических учреждений по медицинскому обслуживанию детей. Только** [illegible] **достигаемого более длительным по сравнению со взрослыми отпуск.**

* * *

**Растет рождаемость, снижается кривая смертности. По сравнению с 1913 годом детская смертность в СССР уменьшилась более чем в 8 раз.**

* * *

**В 1965 году количество мест в детских садах и яслях увеличится до 7,7 миллиона. На содержание детских учреждений выделено из государственного бюджета 18 миллиардов рублей, это на 10 процентов больше, чем в 1964 году.**

* * *

**С каждым годом растет у нас количество школ и число учащихся в них. За один прошлый год построены школы на 1,6 миллиона ученических мест. Больше становится школьников-интернатов, групп и школ продленного дня. У нас осуществляется всеобщее восьмилетнее образование.**

* * *

**Год от года растут тиражи книг для ребят. В 1964 году только в издательстве «Детская литература» вышло 639 книг тиражом более 123 миллионов экземпляров. «Пионерскую правду» получают в 1965 году 7,5 миллиона юных читателей. (ТАСС).**

## С РЕБЕНКОМ НА РУКАХ

*Нет, не забыт тот день покоя,*
*Когда, прервав бранно́ пиры,*
*Детей хватающих в Берлине*
*С ребенком на руках сожгли.*
*Осень пред ним так тем вечна светит,*
*И гость безвинной тишине*
*Там спят отцы, чтоб жили дети,*
*Не знав ужасов войны.*
*Но в странах вновь судят набатом,*
*Людей к борьбе они зовут:*
*Американские солдаты*
*Теперь детей напалмом жгут.*
*И нет пощады преступленью,*
*Но есть, есть силы у людей —*
*Сумеют наше поколенье*
*От сожгли защитить детей!*

Анатолий КУЛИЧЕНКО.

## НЕРОВ: ДРУЖБА

Международный день защиты детей Кораблинский интернациональный клуб дружбы имени Тельмана встречает большими успехами в работе.

Члены клуба полностью выполнили все требования пионерского марша мира. Только на днях отправлены в Алжир три большие посылки с подарками. В них сто пар сувениров и множество писем - поздравлений детям и взрослым страны IX Всемирного фестиваля молодежи.

В мае большая делегация клуба побывала на слете Победы, который проводился общественностью СССР—ГДР. Кораблинцы вышли на парад с красными и голубыми знаменами, с букетами цветов для друзей. Большого успеха добились ребята во время концерта художественной самодеятельности. Володя Маслов, Галя Черкасова и Юрий Харин завоевали почетное звание лауреатов фестиваля Москвы. Им был вручен первый приз жюри: большой портрет Владимира Ильича и подарочная книга «Германская Демократическая Республика».

Во Дворце пионеров состоялась встреча членов клуба со старым другом — первым пионером Америки Гарри Абламом.

Кроме того, ребята побывали на творческом вечере артиста Льва Свердлина в Доме культуры, в цирке и в Доме Союзов.

Долгие годы не наладится в Заокском районе, пронесенная с нами клуба имени Тельмана в столице нашей Родины.

П. ПЛОТНИН.
г. Кораблино.

**На снимке:** Г. Абламан и Таня Игнатова.
Фото Н. МЕЛЕХИНА.

# Артисты и зрители

**Закончились гастроли Днепропетровского театра**

Двадцать дней гастролировал в Рязани коллектив Днепропетровского музыкально - драматического театра имени Т. Г. Шевченко. Около 25 тысяч зрителей посмотрело за это время его спектакли.

Разнообразный репертуар театра дал возможность исполнителям колоритные картины из народной жизни, воплощенные в произведениях классиков украинской литературы. Он помог нам познакомиться с героической борьбой разных поколений за свободу и независимость Родины, встретиться с нашими современниками, чьи образы запечатлены в пьесах советских драматургов.

Помимо спектаклей в Рязани, Скопине, Сасове, Чучкове, Рыбном театр давал несколько концертов на промышленных предприятиях. Они из таких встреч только что приехали на Рязанском станкостроительном заводе. Как и обычно бывает в таких случаях, гости доставили большую радость рабочим, инженерно - техническим работникам.

— Замечательный концерт, большое спасибо днепропетровцам за прекрасный подарок, сказал ударник коммунистического труда А. Рубанов.

Так обстоит дело в богатой Америке. Но что же говорить о детях Латинской Америки, многие из которых не знают вкуса молока, и где примерно каждый третий ребенок не переступал порога школы.

Будущее детей — в социализме. И это еще потому, что социализм — главная сила, противостоящая империалистическим войнам. И сегодня мировой лагерь социализма, и то, что миллионы и миллионы людей в капиталистических странах мира смотрят туда, где нет ни эксплуатации, ни угнетения, ни детей, умирающих от голода, ни детей, которой она служила, шла вслед за нашими передовыми частями, восстанавливая мосты через Вислу, Одер и другие реки.

А вот Мария Прокопьевна Бухано-

## НА ЭКРАНЕ — МОЛОДЕЖЬ

**«Где ты теперь, Максим?»**

экранизация повести Н. Коплера «Я спешу за счастьем». Постановщик этой кинокартину на студии «Мосфильм» режиссер Э. Кеосаян. Она рассказывает о работе сельской молодежи, о ее моральном облике, о формировании характеров. Действие происходит в первый послевоенный год, когда молодежь не только вкладая рук вместе со своими отцами и братьями помогала залечивать раны, нанесенные войной. В фильме заняты актеры Е. Гоциридзе, Л. Гладунко, Г. Губанова, А. Андронов, Ю. Назаров, В. Носик и другие.

**«Крылья берегов» и «Развод не будет»**

две новые художественные фильмы демократических студий. Они посвящены проблемам современной жизни молодежи. В центре первого фильма судьба двух молодых людей, прошедших сложный путь до преодоления срока офицерской службы. Второй фильм посвящен взаимоотношениям в семье, бытовым конфликтам. Поставил его Бэла Погосян, один из известных кинематографистов Польши.

ФУТБОЛ

# С МИНИМАЛЬНЫМ СЧЕТОМ

Рязанский «Спартак» и владимирский «Трактор» не первый год играют в одной зоне. И хотя наши футболисты обычно занимали более высокие места в турнирных таблицах последних лет, команда тракторостроителей была для них всякий раз сопернице трудным. В прошлом сезоне она дважды брала верх над спартаковцами.

Поэтому встреча с воскресенскими командами встретились вновь. Игра началась без взаимной разведки. Рязанские спортсмены с первых же минут захватывают инициативу. Одна атака следует за другой. Возникает ряд голевых моментов. Но вратарь и защитники гостей ликвидируют их.

Неожиданно до конца первого тайма владимирцы допускают нарушение правил игры в своей штрафной площади. Судья назначает пенальти. Ш

тут гости явно поверили себе и перешли в наступление. Они играют в пределах соперника. Стоит отметить и хорошую слаженность в действиях всех игроков владимирской команды. Они не только умело защищаются, но и создают опасные моменты у ворот Рязани. Однако, как ни старались гости, сравнять счет они не смогли.

Вторая половина игры начинается с рязанских атак. Наши форварды ведут обстрел ворот противника с дальних позиций. Они это делают удачно. Мяч несколько раз оказывается в воротах гостей. Но судья засчитывает только один гол. Счет 1:0 в пользу рязанцев.

Так и закончилась игра. Команда «Спартак» одержала победу с минимальным счетом.

# СЛОВО МАТЕРЕЙ

Зайдите к нам на швейную обувную № 2 в любой цех. И у вас сразу возникнет настроение от обилия цветов и разнотонных тканей, разложенных на столах. Мы шьем одежду для наших малышей и школьников — костюмчики, сарафаны, курточки. В прошлом году, например, сделали 39 таких моделей и в этом году будем выполнять заказы по образцам, числа которых перевалило за тридцать. Среди новых моделей — французские, австрийские, отобранные в рекомендованные павильоном лучших образцов Всесоюзной торговой палаты.

Очень радостно трудиться для детей. Не без гордости каждая наша работница думает о том, что одежда, сшитая ее руками, идет в Оренбург и Тюмень, Курган и Пермь, Владимир и Калинин, Орел и Тулу, Баку и Астрахань. И старается сделать ее как можно лучше. В день фабрики выпускает полторы тысячи костюмов.

А было время (о нем хорошо помнят старые работницы фабрики), когда за их столом у запрейлихов лежал материал только одного цвета — защитного. Фабрика выполняла фронтовые заказы.

Они были оставили глубокий след в памяти и каждого. Как может сделать в них, например, работница нашей фабрики Надежда Даниловна Журавлева. Она потеряла на фронте отца и брата? Сама Надежда Даниловна перенесла тягостные годы оккупации в Житомирской области. Видела массовые расстрелы, насилия, огни пожарищ. Все пережила на нашей земле каждый шаг фашистских варваров.

Некоторые из наших женщин — оружием в руках защищали детство в годы войны. Бойцом 1-й гвардейской краснознаменной бригады была и Валентина Васильевна Железнова, подорожная эксплуатационная рота, в

работницы швейной фабрики № 2.

г. Рязань.

## ЧИТАЯ ПИСЬМА

**Передо мной стопа писем на английском, испанском, французском, немецком, русском языках. Их авторы — школьники, рабочие и крестьяне, ученые, всемирно известные писатели, композиторы, художники, видные борцы за мир. Ребята нашей школы ведут с ними постоянную переписку, делятся своими мыслями, планами, мечтами.**

**Детям мира нужен мир — это желание, требование, заповедь красной нитью проходит через письма русской девочки Любови Тимофеевны Косподелькиной, украинки Елены Николаевны Конисей и Анны Никитичны Кудик, испанской матери Долорес Ибаррури, чьи дети погибли, отстаивая свободу и счастье для юных, их братьев и сестер, отцов и матерей, для всех людей планеты.**

**Эта гуманнейшая из гуманных мыслей содержится и недавно полученных письмах от известной писательницы Анны Зегерс, чехословацкой общественной деятельницы Густы Фучиковой, юного итальянского певца Роберто Лорети.**

**Советские люди, их дети принесли такие испытания, что ни один народ совершило новый мир: вроде бы и знакомый, но совсем иной. Флаги, плакаты, полны радостных людей — это Свобода... А вот наши ребята рисуют себя: в школе, на катке, в Доме пионеров... «Скажите, что такое Дом пионеров? И в нем все бесплатно? Не может быть! Нет, правда? Какие они счастливые, ваши ребята, что у них есть все это!»**

**Американские дети особенно поражались моделям различных спортивных машин, сооруженных нашими ребятами в различных технических кружках. Они с горечью говорили: «Для нас это слишком дорого».**

**Так обстоит дело в богатой Америке. Но что же говорить о детях Латинской Америки, многие из которых не знают вкуса молока, и где примерно каждый третий ребенок не переступал порога школы.**

**Будущее детей — в социализме. И это еще потому, что социализм — главная сила, противостоящая империалистическим войнам. И сегодня мировой лагерь социализма, и то, что миллионы и миллионы людей в капиталистических странах мира смотрят туда, где нет ни эксплуатации, ни угнетения, ни детей, умирающих от голода, ни детей, которой она служила, шла вслед за нашими передовыми частями, восстанавливая мосты через Вислу, Одер и другие реки.**

**А вот Мария Прокопьевна Бухано-**


Редактор Г. Я. ОСТАПЕНКО.



**Рязанский радиотехнический институт**

дополнительно
**ОБЪЯВЛЯЕТ КОНКУРС НА ЗАМЕЩЕНИЕ ВАКАНТНЫХ ДОЛЖНОСТЕЙ**

ДОЦЕНТА по кафедре основ научного коммунизма;

СТАРШЕГО ПРЕПОДАВАТЕЛЯ по кафедре физики полупроводников и диэлектриков;

АССИСТЕНТОВ по кафедрам: технических основ радиолокации, конструирования и производства радиоаппаратуры; физических основ электронных приборов.

Желающие участвовать в конкурсе до 20 июня 1965 года должны подать заявления на имя ректора института с приложением документов согласно Положению о конкурсах.

**Калининский драматический театр**

**Открытие гастролей**

**(в помещении облдрамтеатра)**

1 июня **Петровна, 38**
Пьеса Ю. Семенова и З-х действиях

2 июня **Стакан воды**
Комедия В. Скриба в 3-х действиях

Начало спектаклей в 19.30. Касса открыта с 10 до 20 часов.

**В Торговом городке Рязани**

**по 6 июня**

**проводится**

**весенне-летняя ярмарка,**

**в которой, кроме предприятий государственной торговли, примут участие совхозы, колхозы и хозяйства с излишками своей продукции.**

**Посетите ярмарку!**

Управление торговли облисполкома.

**Рязанский завод**

**по производству и обработке цветных металлов**

**с 1 по 10 июня с. г. производит распродажу неликвидных материалов.**

Для осмотра материалов склады будут открыты с 10 до 15 часов.

**Учебному комбинату управления бытового обслуживания населения требуется квартирная площадь для семейных преподавателей сроком на 2 месяцев. Обращаться по адресу: Рязань, ул. Железнодорожная, 10-а, телеф. 32-86.**

**ПРИГЛАШАЕМ НА РАБОТУ:**

Срочно приглашен. вассиров — Рязанская контора Гастроном (Советская пл., 5).

Инженера-сантехника, инженера-технолога — Рязанское областное объединение «Сельхозтехника» (ул. Свободы, 57, телеф. 2-52-63).

Газосварщика, электросварщика, электромонтера, слесарей — завод железобетонных изделий (Рязанское ш., 2-й км).

Сторожей, токаря, временно маляров — Рязанская межрайонная база «Росглавснабсбыта» (ул. Вокзальная, 19).

Главного механика с окладом 130 руб. с применением опыта инженерного и технического руководства работой; заведующего фабрикой тех. белья; Рязанский комбинат бытового обслуживания населения (ул. Ленина, 2, пер. 22).

Заведующего производством — Рязанский комбинат бытового обслуживания населения (ул. Ленина, 2, пер. 22).

Заведующего производством — Рязанский мясокомбинат (ул. Касимов. 33).

Бухгалтеров-ревизоров, бухгалтеров-ревизоров по расчетам с покупателями, старшего инженера-ревизора — Рязанская контора Госбанка (ул. Ленина, 2).

Электрика по ремонту медицинского оборудования с окладом 80 руб. — Рязанское областное специализированное, Оборудование, Ремонт, Монтаж» (ул. Ленина, 32-13).

Штукатуров, каменщиков, плотников, печников, подсобных рабочих — Рязанский комбинат «Росмособторгстроя» (ул. Чкалова, 4).

Газоэлектросварщика, газосварщика-электросварщика, электромонтера — Рязанский завод-новатор — универсальный завод (ул. Павлова, 32).

Машиниста на фактурную машину с окладом 90 рублей, грузчиков со сдельно-премиальной оплатой труда — база Рязанского «Росглавснаба» (ул. Магис. 2 пер., 22).

Главного экономиста, старшего инженера-экономиста, инженера-экономиста — Рязанский мясокомбинат (ул. Касимов. 33).

Бухгалтеров-ревизоров, бухгалтеров-ревизоров по расчетам с покупателями, старшего инженера-ревизора — Рязанская контора Госбанка (ул. Ленина, 2).

Электрика, грузчиков и для работы в непроизводственном секторе на летний период поваров, рабочих кухни — Рязанский ресторан (ул. Ленина, 32).

Электрика, грузчиков и для работы в непроизводственном секторе на летний период поваров, рабочих кухни — Рязанский ресторан (ул. Трубежская, 1).

**ВНИМАНИЮ РУКОВОДИТЕЛЕЙ КОЛХОЗОВ, СОВХОЗОВ И СЕЛЬХОЗОРГАНИЗАЦИЙ**

На складах районных объединений «Сельхозтехники» поступили и могут быть заказаны сельскохозяйственные машины:

зерновые и картофельные комбайны, свеклоуборочные, кукурузные, подсолнечниковые, льноуборочные, силосные, кормоуборочные, универсальные, плодоуборочные, виноградные, хлопковые, льняные, свекловичные, картофельные, овощные, зерноочистительные, зернометательные, зерноскладские, зерносушильные, кормоприготовительные, животноводческие, молочные, птицеводческие, для полеводства, садоводства, виноградарства, хлопководства, льноводства, свекловодства, картофелеводства, овощеводства, для обработки почвы, посева, посадки, ухода за посевами, уборки урожая, для первичной обработки льна, для животноводческих ферм, для механизации погрузочно-разгрузочных работ, для механизации ремонтных работ, для сушки, для орошения, для лесного хозяйства. Тел. 9-01-55.

Машиностроительные заводы Министерства сельскохозяйственного машиностроения СССР поставляют сельскохозяйственные машины по заявкам районных объединений «Сельхозтехника».

Заявки принимаются районными объединениями «Сельхозтехника» до 1 июня 1965 года.

Областное объединение «Сельхозтехника».

Рязанская типография областного управления по печати.

Заказ № 1320

Тираж 45000



ПРОЛЕТАРИИ ВСЕХ СТРАН, СОЕДИНЯЙТЕСЬ!

# РЯЗАНСКАЯ ПРАВДА

Орган Рязанского областного комитета КПСС и областного Совета депутатов трудящихся

Среда, 2 июня 1965 года | № 128 (13625) | Год издания 48-й | Цена 2 коп.


# ОТЛИЧНАЯ ПРОДУКЦИЯ — ДОПОЛНИТЕЛЬНЫЙ ДОХОД

Мартовский Пленум ЦК КПСС отметил, что основными задачами колхозов и совхозов является получение устойчивых урожаев, дальнейшее высоких урожаев, повышение продуктивности животноводства, обеспечение рентабельности всех отраслей сельскохозяйственного производства. Для решения этих главных проблем сельского хозяйства партия и правительство создают хорошие условия. Стабильный план закупок на шесть лет и стимулирование роста товарной продукции развязывают инициативу специалистов, руководителей колхозов, дают им возможность широко проявить свои творческие способности. Партийные организации решительно устранять шаблон в земледелии и животноводстве.

Партия и правительство обращают внимание всех трудящихся на повышение качества выпускаемой продукции. Известно, что многие промышленные предприятия нашей области, следуя почину передовиков, добились значительных успехов в выполнении лучших мировых стандартов. Но было бы ошибочно считать, что вопрос улучшения качества продукции касается лишь коллективов заводов и фабрик. Нет, они касаются всех, в работников сельского хозяйства особенно. Трудовики полей и ферм производят для советских людей продукты питания, которые должны быть только доброкачественными.

И правильно поступают в тех колхозах и совхозах, где придают большое значение повышению жирности молока, доведению отборочного сорта до высоких кондиций, отправке государству отборного зерна, картофеля, овощей и фруктов.

Коммунистическая партия и Советское правительство постоянно заботятся о том, чтобы для тружеников страны был большой выбор продовольственных товаров. За лучшую продукцию полей и ферм установлены надбавки к закупочным ценам. От такой продукции выигрывают все — и государство, и колхоз, и покупатель.

В нынешние годы молочного направления фермы колхоза имени Дмитрия Ильинского района, которой заведует тов. Макарова, никогда такое производственные показатели. Одна из причин этого кроется в том, что жирность молока, получаемого здесь, выше среднерайонной. Минувшей зимой доярки и скотники развернули борьбу за улучшение качества своей продукции, стали выдавать коров в два весила, установили контроль за тем, чтобы государству отправлялось только самое молоко, тщательно, стали кормить коров по-новому. Это помогло работникам фермы значительно повысить качество продукции. В результате высокий процент надоев, хозяйству многие тонны молока в дополнение к единому. Сейчас доярки борются за получение с каждой коровы по 3 тысячи килограммов молока ежегодно.

Сколько в нашем колхозе, совхозе таких тружеников, которые стоят на страже государственных интересов, заботятся о том, чтобы каждый килограмм молока, каждый центнер зерна, картофеля, овощей, каждый килограмм мяса, молока, шерсти, меда, яиц, каждый килограмм любой продукции, выращенной на полях и фермах, были высокого качества.

Но нельзя сказать, что бунальную везде идет должная борьба за повышение качества продукции полей и ферм. В районах области еще есть немало хозяйств, которые не стремятся использовать в своей работе опыт передовиков и достижения науки, не повышают урожайность культуры земледелия и животноводства, мало заботятся о качестве продукции, выращиваемой государству, имела высокое качество.

В нашем высоком качестве мяса, например, может идти речь в колхозе «Родина» Ухоловского района. Если здесь в прошлом году отправляли на приемный пункт исключительных подсвинков весом по 50—55 килограммов! А потом не могут в ряде других колхозов и совхозов непомерно растягивают сроки откорма скота на мясо, держат быков на ферме по две-три зимы подряд, «нагуливают» свиней в течение 12—15 месяцев. При таком положении расход кормов и затраты труда на уход за скотом не могут окупаться доходами от реализованной продукции. Да и сама продукция бывает недоброкачественным молоком, полученным от больных маститом коров, мясом, сальных или беконных кондиций.

Не нельзя сказать, что бунальную везде идет должная борьба за повышение качества продукции полей и ферм. В районах области еще есть немало хозяйств, которые не стремятся использовать в своей работе опыт передовиков и достижения науки, не повышают урожайность культуры земледелия и животноводства, мало заботятся о качестве продукции, выращиваемой государству, имела высокое качество.

В нашем высоком качестве мяса, например, может идти речь в колхозе «Родина» Ухоловского района. Если здесь в прошлом году отправляли на приемный пункт исключительных подсвинков весом по 50—55 килограммов! А потом не могут в ряде других колхозов и совхозов непомерно растягивают сроки откорма скота на мясо, держат быков на ферме по две-три зимы подряд, «нагуливают» свиней в течение 12—15 месяцев. При таком положении расход кормов и затраты труда на уход за скотом не могут окупаться доходами от реализованной продукции. Да и сама продукция бывает недоброкачественным молоком, полученным от больных маститом коров, мясом, сальных или беконных кондиций.

Беседа с председателем областной контрольной комиссии
*З. И. РОМАНОВЫМ*

# НОВОЕ В КРЕДИТОВАНИИ ТРУЖЕНИКОВ СЕЛА

Государственный кредит является важным источником формирования оборотных средств колхозов и совхозов. Предприятия кооперативного сотрудничества, все полнее и полнее удовлетворяет нужды сельскохозяйственного производства. Поворотным моментом в этом отношении явился мартовский Пленум ЦК КПСС. За последнее время значительно расширились и укрепились связи Государственного банка и кредитования с сельскохозяйственными предприятиями. В кредитовании села появилось много нового.

Теперь значительно упрощен порядок выдачи кредитов экономически крепким совхозам, выполняющим план по производству и продаже государству мяса, молока, яиц, шерсти и других продуктов животноводства. Ранее такие совхозы получали ссуды на основании специальных расчетных документов. Эта процедура требовала много времени. Теперь ссуды выдаются по заявкам совхозов в пределах установленных им лимитов.

Расширился круг заемщиков. Кредиты получают не только колхозы, но и совхозы, а также межколхозные и межсовхозные предприятия, организации кооперативного сотрудничества. Ссуды выдаются на строительство жилых домов в размере до 1.500 рублей сроком до семи лет, а некоторым колхозам — до 2.000 рублей сроком до десяти лет.

Для своих специалистов колхозы могут создавать за счет ссуды Госбанка общественный жилой фонд. Ссуды выдаются на срок до пятнадцати лет.

По решению правительства выдаются ссуды колхозникам, работающим в отдаленных от центральной усадьбы населенных пунктах, на покупку телок до 150 рублей сроком на пять лет.

Для отдаленных от банка колхозов установлен упрощенный порядок составления платежных требований — до десяти календарных дней, с тем чтобы последние могли своевременно проверить правильность выставленных расчетных документов. Эта мера позволит сократить время, затрачиваемое государством на оформление кредитов.

В соответствии с решениями мартовского Пленума ЦК КПСС и колхозов нашей области списывается задолженность по ссудам Госбанка в сумме 58,7 миллиона рублей. Списывается полностью задолженность за технику и помещения, купленные у МТС, в сумме 1,8 миллиона рублей. Предоставляется отсрочка погашения ранее выданных авансов, полученных по договорам контрактации от заготовительных организаций, в сумме двух миллионов рублей.

По постановлению правительства Госбанк, начиная с этого года, выдает ссуды колхозам

*Решения Пленума ЦК КПСС — в жизнь!*

# ИДЕТ МОЛОКО С ПРИОКСКИХ ЛУГОВ

Животноводы колхозов и совхозов Спасского района — инициаторы соревнования работников фермы области за досрочное выполнение плановых заданий и продажу продукции государству. В эти дни хозяйства завершают перевод молочного стада на пастбищное содержание. Тут и там на дорогах просторах мелькнувшего весеннего дня установлены передвижные доильные установки. Многие доярки и пастухи взяли на себя повышенные обязательства по производству молока на летний период и настойчиво их выполняют.

В борьбе за увеличение надоев отличились животноводы сельскохозяйственного производственного кооператива «Факел», Половского и Красильниковского отделений совхоза «Сура». Постоянные доярки М. Ф. Смелкова и К. П. Анкудинова после отела коров в луга стали получать от каждой из них четырнадцать килограммов молока в сутки, а от новотельных коров — шестнадцати килограммов. Двенадцатитысячный надой достигнут в среднем по ферме скотниками Кочетыльского отделения. В названных хозяйствах решается сейчас важная задача — добиться в первый пятилетний план трудовых надоев от коровы. Организована круглосуточная охрана животных. Помощь дутовых трав, где их выделяются дополнительные корма, снабрение скотных дворов концентратами. Это дает хороший эффект. Например, на фермах колхоза «Факел» ежедневный прирост в среднем от коровы превысил пятьсот граммов.

Пышнеет весной в некоторых хозяйствах Спасского района на пастбищах следующей стадии стойлового периода сложилась неблагоприятная обеспеченность молодняка кормами. Значительные трудности преодолены, в частности, животноводами совхоза «Спасский», который создан два месяца назад на базе двух колхозов — «За мир» и имени Пальмина.

Прищедшие к руководству совхозом специалисты в первые же дни после создания хозяйства позаботились о доставке с полей соломы, ее измельчении. Кроме того, помогли сделать, чтобы было приобретено 150 тонн сена и полторста тонн концентрированных кормов, а также приняли решительные меры по ликвидации потерь продукции государству. В эти дни животноводческие фермы и расположенные неподалеку предприятия переработывающей промышленности — беспрерывно курсируют четыре автомашины, подвозящие барду, картофельную и кормуровую мезгу. Сейчас в каждом отделении совхоза стало к моменту перегона на пастбище выгнадело упитанным, сытым, гладким. Многие доярки ферм перешагнули за семьсот килограммов.

В совхозе изучать и продолжают совершенствовать работу по механизации трудоемких процессов на фермах. В течение месяца здесь безвозмездно находился строительный специалист-мированная бригада В. И. Рыбакова из местного отделения «Сельхозтехники». Строители за короткий срок соорудили подземную ремонт, установили автопоилки. На системе доров в селе Сумбулове смонтированы стационарные доильные аппараты, которые испытаны и подготовлены к установке рабочего класса, о направленной работе в Приволжской библиотеке.

Во многом помогли «В путях» — рассказано о его встречах в Самаре с сотрудниками газеты «Самарская газета», о строящейся великой Сибирской дороге, которую впоследствии назвали новым великим путем, о том, насколько широк был круг его интересов, суду он попадал. В личной библиотеке были книги по технике строительства железных дорог и мостов, которые он использовал в своей публицистике. Сейчас днем и ночью там шагают широкие, стальные дороги, сооружаются мосты и туннели, а на месте, где когда-то стояла одинокая избушка путевого обходчика, вырастают города.

Интересно написана глава «Ленин — читатель и автор», в которой говорится о первом издании Владимира Ильича на книгах его библиотеке. Также отмечен насчитывается около двухсот книг. Они очень кратки, выразительны и особенно содержательны. Просмотрев библиотеку Самарского Комитета Советов, Ленин подчеркнул: «Вопросы экономические — 8, вопросы организационные — 46». И написал на полях: «Хорошо. Должно быть наоборот».

Эти слова характеризуют очень точно его отношение к жизни.

На страницах книги Мануильского читатель найдет много ценного для учителя, не только мудрого и требовательного, сурово взыскательного человека-гражданина, но и приветливого, жизнерадостного, любящего людей и жизнь.

**ПРИОКСКАЯ ПРАВДА**
Среда, 2 июня 1965 г.
2 стр., № 129 (13625).

г. Рязань.

**Е. КАЛАШНИКОВ.**

## У ИНИЦИАТОРОВ СОРЕВНОВАНИЯ

### Умельцы заточили долгожданные планы культиваторов с таким расчетом, чтобы ими можно было производить работы сразу на двух рядах свеклы. Ножей с двойной ее семи сантиметров. Штангу аппарата «ГАН-6» закрепили на раму культиватора, а к ней подвесили шланги-распылители. На обычных культиваторах подвешивают ведро или бачок, через которое ведется заправка. Как это сделать, и выполняет фуражир автоматически. Осталось только заправлять его раствором.

### — Механическая дойка в лугах себя оправдала, — заявила О. А. Давыдкина. — Но надо довести машины в последствии, находят время. На культиваторе установлено семь ножей, расстояние между ними — сорок сантиметров.

### — Специалисты, — сказал тов. Амелин, — подсчитали выгоду, которую принесет наша механизированная новинка. Механизированная подкормка лугов аммиачной водой обеспечит прирост сбора урожая. В переводе на продукцию это составит около ста пятидесяти центнеров. Вот что значит для нас механизация!

### Вы будете стараться, чтобы завершить до комбинатского праздник урок, крепло, чтобы люди, удостоенные звания ударника, всегда являлись своим примером, вели за собой, помогали добрым делам, запевалами добрых дел.

**М. КИСЕЛЕВА,**
председатель фабричного комитета профсоюза химической фабрики «Красный текстильщик».

## В КОЛЛЕКТИВАХ КОММУНИСТИЧЕСКОГО ТРУДА

# ЗАПЕВАЛЫ ДОБРЫХ ДЕЛ

Более пяти лет прошло с тех пор, как бригада крупильного цеха, которой руководит помощник мастера А. Н. Алешина, было присвоено звание бригады коммунистического труда. И хорошо это это почетное звание. Раньше случалось, что бригада не выполняла план, допускались нарушения трудовой дисциплины, что работал получше, не особенно старались помочь отстающим. И сейчас в бригаде царит много общего, не трогало, не волновало.

Но как все изменилось, когда на фабрике развернулось движение за коммунистический труд. Люди как бы заново, с иных позиций, начали смотреть, осмысливать отношение к труду, друг к другу, почувствовали ответственность. Пусть в некоторых время, и бригада стала неузнаваемой. Несколько лет этот коллектив держит переходящее красное знамя, является одним из лучших на Насимовской сетевальной фабрике. Из членов бригады 32 освоили по нескольку профессий.

Кадровые рабочие охотно помогают тем, кто недавно пришел на фабрику. Все это делается бескорыстно, от чистого сердца. Например, крутильщица Александра Крутова обучила своей профессии двух девушек, металлистку тов. Грачева — трос, М. И. Листеа подготовила двух крутильщиц и двух съемщиц.

Трогательная дружба завязалась между крутильщицами и ребятами из детского дома № 2. Крутильщицы там частые гости. Они помаленьку заботятся о детях. Иногда просто так, как родные, они приезжают им, нередко бывают на их вечерах самодеятельности.

И уже говорят, что бригада тов. Алешиной одна из лучших на предприятии. Ежеквартально за перевыполнение заданий коллектив получает по тридцать рублей денежной премии. Кто-то из крутильщиц предложил на эти деньги покупать подарки детям из детского дома. Предложение утвердили на собрании и теперь так и поступают.

Детские сердца привязчивы. Они чутко отзываются на настоящую заботу и стараются отплатить тем же. Ребята часто бывают на фабрике у своих шефов, поздравляют с праздниками, с днями рождения, преподносят открытки.

Много доброго можно сказать в бригаде сетевязального производства, которой руководит помощник мастера Ф. Ф. Ширшова. Ей, как и первых на предприятии присвоено звание коммунистической. Вот уже несколько лет время от времени передовщики перевыполняют план при отличном качестве продукции. Сам тов. Шишкин бывает у них с почетной грамотой, с денежной премией

## Начались гастроли калининцев

*Два дня тому назад рязанцы тепло попрощались со своими украинскими гостями — артистами Днепропетровского театра имени Г. Шевченко. А вчера в Рязани начались гастроли Калининского драматического театра. С большим интересом зрители смотрели пьесу Ю. Семенова «Петровка, 38».*

*Этот спектакль, поставленный народным артистом РСФСР Г. Георгиевским, посвящен работе уголовного розыска, людям, стоящим на страже общественного порядка.*

*В спектакле приняли участие заслуженные артисты РСФСР Е. Савельев и А. Годлевский, артисты В. Важнов, А. Спивак и другие.*

## НА ОТДЫХ ЗА ГРАНИЦУ

Ежегодно десятки станкостроителей проводят свои очередные отпуска в заграничных путешествиях. Недавно возвратилась из туристской поездки по Чехословацкой Социалистической Республике инженер-конструктор Л. Калугина.

Скоро на земле дружественной Германской Демократической Республики вступят слесарь-сварщик цеха № 6 Н. Исаев, формовщик литейного цеха В. Ефремов, конструкторы Ю. Козылев и М. Воронкин. Они побывают в Берлине, Дрездене и других городах и одиннадцать дней проведут в доме отдыха. В конце лета и начале осени большая группа станкозаводцев посетит Народную Республику Болгарию. После отдыха на курорте «Золотые пески» они осмотрят многие достопримечательные места этой братской страны.

**С. МАСЛЕННИКОВ.**
Рязань, станкозавод.

## Рабочие помогли студентам

Группа студентов Рязанского медицинского института собирается ехать на бывшие целинные земли. Ребята будут там строить жилые дома, животноводческие помещения и другие объекты. Понадобится инструмент. Где его взять?

За помощью обратились к коллективу завода «Рязсельмаш». Рабочие кузнечно-прессового и инструментального цехов изготовили для студентов ломы, кувалды и гвоздодеры. Делалось все под руководством начальников цехов Александра Мелюкова, Льва Наумова и секретарей комсомольских организаций Таисии Ванюшкиной и Виктора Кузякова.

— Большое спасибо за помощь, — горячо благодарили студенты наших рабочих.

**А. ГРЕШНИКОВ,** секретарь заводского комитета ВЛКСМ.
г. Рязань.

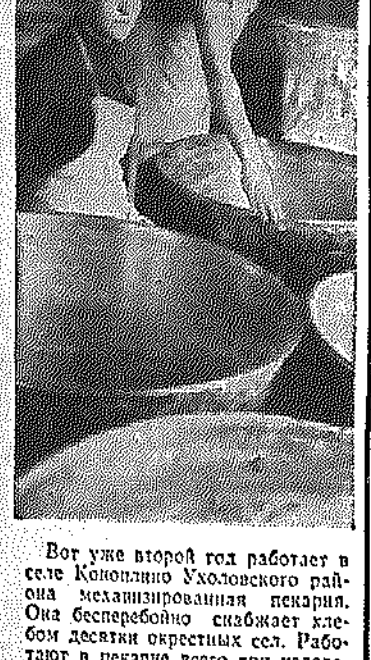

Вот уже второй год работает в селе Коноплино Ухоловского района механизированная пекарня. Она бесперебойно снабжает хлебом десятки окрестных сел. Работают в пекарне всего три человека. Двух из них — комсомолок Любовь Алешинскую и Валентину Ланину вы видите на снимке. Любят девушки свою профессию, стараются выпускать только высококачественную продукцию.

Фото С. Пастушенко.

# ТЕПЛО ПО ТРУБАМ

На улицах Рязани стучат пневматические молотки. Стальные челюсти экскаваторов вгрызаются в неподатливую землю, отрывая широкие и глубокие траншеи.

Останавливаются у их откосов любопытные горожане, с интересом наблюдая, как машинист трубоукладчика Алексей Горев, осторожно подхватив, словно мать грудного младенца, обвязанную стропами здоровенную трубу, нежно опускает ее стрелой на бетонную «постель».

Сделать это не так просто. Обычно траншею во многих местах пересекают проложенные ранее трубы газопроводов, электрических и телефонных кабелей и водопровода. Нужна осторожность, чтобы их не повредить. Бригады монтажников специализированного строительно - монтажного управления № 42 во главе с Николаем Кузьминым и Василием Грибашовым справляются с делом успешно. Их товарищи экскаваторщик Василий Стариков, монтажники Петр Вещиков, Иван Мордвинцев, электросварщик Иван Бабуцкий — большие специалисты своего дела. Правда, иногда природа посылает им дополнительные трудности.

...Начали рыть траншею для прокладки теплотрассы на улице Урицкого. Все шло хорошо, пока ковш экскаватора не углубился метра на полтора. Грунт неожиданно стал мягким и влажным, а затем траншея заполнилась водой. Наткнулись на плывун и подпочвенные воды. Пришлось ставить насосы, прокладывать специальный дренаж.

А когда прокладывали теплотрассу по площади В. И. Ленина, неожиданное препятствие возникло в виде расположенного под землей фундамента не то старинной церкви, не то лабаза. В ход пошли отбойные молотки. Пришлось, конечно, помучиться, но современная техника и опыт оказались сильнее. Ведь недаром бригада Грибашова носит высокое звание коммунистической.

Строители торопятся — нельзя упускать летний сезон. А сделать по теплофикации Рязани в этом году предстоит многое. Вот что рассказывает директор Рязанской теплосети К. Т. Фионов:

— Сейчас в Рязани теплофицировано 630 зданий, в том числе 78 государственных учреждений и 17 промышленных предприятий — заводы «Рязсельмаш», картонно-рубероидный, нефтеперерабатывающий, станкостроительный, тяжелого кузнечно - прессового оборудования, комбинат искусственного волокна и другие. В 118 многоквартирных жилых домах есть горячая вода для бытовых нужд.

Полностью теплофицированы поселок Приокский, Городская роща, улица Дзержинского и частично Первомайский проспект.

Но сделать еще предстоит многое. Рязань теплофицирована только на 27 процентов. В этом году к магистралям, уже уложенным в землю, предстоит подключить 120 зданий и завод «Центролит». Горячей водой будут обогреваться дома на Первомайском проспекте, улицах Революции, Подбельского, Горького (до Лыбеди) и ряд зданий в других районах.

Ведутся работы по теплофикации домов на Театральной площади, улицах Ленина, Циолковского и к ним прилегающих. Для этой цели в текущем году проложим магистральную теплотрассу от Ново-Рязанской ТЭЦ к заводу «Рязцветмет» и далее по Куйбышевскому шоссе. На участке от железной дороги до улицы Новой — на проезде Яблочкова и улице Урицкого — работы уже завершаются.

В этом же году мы должны начать строительство насосной подкачивающей станции на Куйбышевском шоссе против завода железобетонных изделий. Ввод ее в строй намечен к отопительному сезону 1966 года.

Теплофикация — дело очень выгодное. Она дает большую экономию государственных средств. Так, например, затраты на сооружение магистралей в Рязани стоимостью в шесть миллионов рублей окупятся примерно за полтора года. Достигается это за счет более экономного сжигания топлива и сокращения числа ведомственных котельных. Их в текущем году намечено закрыть 25. Огромные удобства получают и жители.

— К сожалению, — продолжает свой рассказ К. Т. Фионов, — есть у нас и несколько нерешенных вопросов. Один из них — плохая термостойкость во многих домах, построенных строительными управлениями треста «Рязаньжилстрой». Стоит зимой подуть сильному ветру, и тепло буквально выдувается из квартир. Нам приходится временами повышать расход тепла до 25 процентов против нормы. Влетает это, конечно, государству в копеечку, да и жители жалуются на холод. Плохое качество строительства — дело совершенно недопустимое. Рязаньжилстроевцам — и руководителям и рабочим — следует подумать о лучшей термостойкости возводимых ими зданий.

В заключение хочется сказать о структуре нашего управления и его работе. Всего сейчас в Рязани действует свыше 80 километров тепловых сетей. Получают они горячую воду от Ново-Рязанской и Дягилевской ТЭЦ. Работают три теплофикационных насосных станции. Умело ведет эксплуатацию начальник Ново-Рязанского района Федор Соколин. Хорошо трудятся слесарь Алексей Абрамов, электросварщик Николай Баландин, слесарь - обходчик Виктор Винтерголер, контролер - учетчик Нина Копылова. Все они ударники коммунистического труда. Борется за это высокое звание и весь наш коллектив. Мы соревнуемся с управлением тепловых сетей города Иванова и пока идем впереди, — закончил К. Т. Фионов.

...Большие, важные, нужные для Рязани работы ведут теплофикаторы.

— Сделать предстоит многое, — говорит основной производитель работ начальник ССМУ-42 Г. М. Сергеев. — В сроки должны уложиться. Но в связи с расширением фронта работ по теплофикации нам необходимо семь автомобильных кранов. Есть же в управлении только два. Приводит это к тому, что мы вынуждены выполнять преимущественно линейные работы и оставлять «на потом» сооружение камер. С просьбой о выделении нам кранов мы обращались во многие инстанции, но пока реальной помощи не получили. И выходит иногда, что легче бороться с плывунами и старинными фундаментами, чем добиться нужной техники, — с горькой иронией заканчивает тов. Сергеев.

**К. УСПЕНСКИЙ.**
г. Рязань.

## Керубино встретился с Лепорелло

Концертный зал Рязанского музыкального училища переполнен. С волнением ждут начала концерта как участники-исполнители, так и зрители. И право же, трудно решить, кто из них волнуется больше. Это и понятно. Ведь большинство присутствующих на отчетном концерте — это родители, сестры, братья и близкие друзья музыкантов-исполнителей.

Но вот раздвинулся занавес. Мощно звучит «Песня о Ленине» композитора А. Новикова, которую с большим чувством исполняет хор музыкального училища под управлением С. Затиковой.

Программа отчетного концерта музыкального училища обширна и разнообразна: академический хор, духовой оркестр, оркестр народных инструментов, квартет баянов, пианисты, скрипачи и вокалисты. Богата и его тематика. Наряду с произведениями советских композиторов исполняется русская классическая музыка — многогранный Чайковский, мелодично-напевный Аренский. В программу концерта вошли произведения основоположника классической чешской музыки Сметаны, венской классической школы — Моцарта, романтически - виртуозные произведения Ференца Листа, героико-патетическая музыка Бетховена. На сцене как бы встречались герои разных опер.

Уже первое отделение концерта, хотя оно и было несколько слабее второго, показало, что училище воспитало хороших, талантливых музыкантов. Второе отделение еще больше подтвердило это мнение.

Наиболее сильное впечатление оставило исполнение Н. Дубровской (класс преподавателя Н. Н. Ананьина) арии Керубино из оперы Моцарта «Свадьба Фигаро». Квартет баянистов (руководитель М. М. Ельцов) красиво сыграл «Фронтовую кавалерийскую» в обработке Резолл. Порадовало исполнение унисоном скрипачей под руководством Е. Ф. Кузнецова «Романса» Шостаковича. Проникновенно прозвучала в сопровождении оркестра народных инструментов «Фантазия» Аренского (исполнительница Л. Журавлева). Д. Тубеева вдумчиво исполнила «Сонет Петрарки» Листа (класс преподавателя Е. С. Шестаковой).

Неплохо спел арию Лепорелло из оперы Моцарта «Дон-Жуан» В. Вековищев. Впечатление портило только одно: певец старался «играть», наигранность переживания разрушала естественность пения.

Порадовали выступившие в концерте молодые дирижеры Л. Алексеева (класс преподавателя Н. А. Воробьевой), Н. Назина (класс преподавателя Н. М. Пантелеевой), Т. Ларина (класс преподавателя Н. А. Шарлыгиной). Уверенно ведущими оркестр дирижерами показали себя Н. Арсенов и Ю. Фролов. Они разные по темпераменту, по манере дирижирования. Большая заслуга их преподавателя Ю. М. Васильева в том, что он сумел сохранить их индивидуальные особенности.

В целом концерт порадовал. Но справедливости ради нужно отметить, что вокалисты оказались слабее инструменталистов. И это в Рязани, давшей таких художников пения, как братья Пироговы, Озеров, Хапаев, Абрамов, Наумов.

Приходится задуматься над тем, умело ли мы подбираем в училище молодежь, обладающую вокальными данными. Не мешает вспомнить, что великий Глинка, стремясь пополнить руководимую им капеллу хорошими голосами, не ждал, когда к нему придут певцы. Он сам объезжал города и села, выискивая и привлекая в капеллу лучшие голоса. А ведь в наших условиях, когда в школах имеются преподаватели музыки, хоровые кружки, сделать это много легче. Надо только искать!

**П. СТАРОВ.**
г. Рязань.

## НИКТО НЕ ЗАБЫТ

В суровые годы войны с фашистскими захватчиками из села Семион ушли на фронт сотни воинов. Не один подвиг совершили они во имя Родины. Бессмертной славой покрыты имена Героев Советского Союза Антонины Зубковой и Ивана Гусева.

Антонина Зубкова была штурманом в части, которой командовала Герой Советского Союза Марина Раскова. За время войны Зубкова сделала 68 боевых вылетов, сбросила на врага более пятидесяти тонн смертоносного груза. Она погибла в 1951 году при исполнении служебных обязанностей.

Танковый взвод старшего лейтенанта Ивана Гусева в январе 1945 года первым вышел к реке Одер, первым ее форсировал, удерживая главный плацдарм до подхода полка. Умер он незадолго до окончания войны от ран, полученных в боях за Берлин.

Колхозники сельхозартели имени Степана Разина решили увековечить память воинов-земляков, отдавших свою жизнь на полях сражений, и воздвигнуть в их честь обелиск.

И вот настал торжественный день открытия памятника. На большой площадке около клуба, открытой ветрам и солнцу, собрались жители села Семион, учащиеся средней школы, приехали делегации из близлежащих селений. К памятнику подходит мать Героя Советского Союза Ивана Гусева Прасковья Кузьминична. В черном платке, с печальным, но строгим лицом эта русская мать, отдавшая Родине своего сына, перерезает ленту. Звучит величественная мелодия Гимна Советского Союза, низко склоняются алые полотнища знамен. Спадает белое покрывало, открылся высокий, покрытый мраморными плитами обелиск. Золотом горят слова: «Воинам-землякам, погибшим в Великую Отечественную войну», а внизу — солдатская каска и лавровая ветвь.

Никто не забыт, и ничто не забыто. Рядом с именем Ивана Гусева на мраморе высечены еще 264 фамилии. В траурной минуте молчания низко склоняются головы. Вот стоит бессменный колхозный кузнец Василий Никифорович Тарасов. Большую жизнь прожил этот человек, сам бил фашистов. С посуровевшим лицом глядит он на памятник. У него в войну погибли три сына. Их имена он видит среди других. Четыре сына и дочь не вернулись в дом к Михаилу Гавриловичу Данилину.

Память о погибших будет вечно жить в наших сердцах. Это была смерть во имя жизни. Так звучали выступления на митинге. Секретарь партийной организации колхоза имени Степана Разина М. Ф. Напалков, брат героя — М. П. Гусев, участник войны Г. Ф. Напалков, комсомолка Нина Клубничкина, пионерка Таня Миронова и другие заявляли:

— У могилы светлой памяти наших земляков, у могилы павших родных мы поклянемся, что не допустим, чтобы вновь лилась кровь и слезы детей, матерей, жен. Преградим путь новой войне!

На трибуне — старшеклассники Надя Сергеева и Миша Союстов. Подхватываемые ветром, далеко разносятся слова клятвы:

Именем солнца,
именем Родины
клятву даем.
Именем жизни
клянемся
павшим героям:
То, что отцы не допели,—
мы допоем!
То, что отцы не построили,—
мы построим!

Митинг окончен. Начинается церемония возложения венков. Их много — от колхозников, от школы, сельского Совета, от родных. Отныне цветы всегда будут у этого памятника, ибо никогда не забудет народ тех, кому обязан своей жизнью, своим счастьем.

**Л. ПЕРЕСЛАВЦЕВА.** (Соб. корр.).
с. Семион, Кораблинский район.

## ЯД ПРОТИВ ЯДА

Гюрза — среднеазиатская гадюка. Однако противоядная сыворотка «Антигюрза», которую производит Ташкентский научно - исследовательский институт вакцины и сывороток, пригодна для лечения от укусов любых змей из семейства гадюк. Она выручает даже при укусе скорпионов. Ею широко пользуются в Прибалтике и на Кавказе, на Дальнем Востоке и в республиках Средней Азии. Часто поступают заявки из-за рубежа. Препарат «Антигюрза» популярен в Афганистане, Алжире и ряде других стран.

— До середины минувшего года мы выпускали «нативную» — не очищенную от белков сыворотку, — рассказывает кандидат медицинских наук, заведующая аэробной лабораторией института Маргарита Сулейманян. — Сейчас технология изменена. Сыворотка предварительно освобождается от балластных, чужеродных фракций — белков, вредно действующих на организм. Остаются фракции, содержащие антитела. Уменьшилась лечебная доза, организм легко переносит курс лечения. Тридцать гюрз при «дойке» дают полтора грамма сухого яда. Из него мы получаем 70 лечебных доз.

Менее универсальной оказалась другая среднеазиатская ядовитая змея — эфа. Сыворотка, которую получают из обезвреженного яда эфы, годна для лечения людей, которых укусила именно эта змея.

Институт выпускает также «Антикобрин» — препарат для лечения людей, пострадавших от укуса кобры.

**Иосиф СИГАЛОВ,** корреспондент АПН.

ВЫРЕЖЬ И СОХРАНИ

## ПАМЯТКА ОСНОВНЫХ РАБОТ В САДУ НА ИЮНЬ

Прополка от сорняков всех насаждений. Скашивание сорняков на межах и дорогах. Продолжение закладки и перелопачивание компостов. Поливка их водой или фекальными жидкостями с добавкой извести.

Жидкая подкормка деревьев по кольцу (по окружности кроны). На 8—10-летнее дерево 5—7 ведер подкормки одним из растворов: коровяка — 1:5, навозной жижи — 1:3, птичьего помета — 1:10 или плодово-ягодной смесью — 35 граммов на 10 литров воды. Можно использовать озерный ил, выдержанный несколько дней на воздухе. При сухой погоде полив всех культур с последующим мульчированием или рыхлением почвы.

Вырезка поросли на корнях и штамбах плодовых деревьев. Удаление излишней поросли на посадках малины и усов на землянике. Проверка весенних прививок и вырезка излишних побегов.

Подсыпка опилок, опрысканных раствором мочевины или селитры, под букетные завязи земляники. Крыжовник после цветения опрыснуть по завязи содовым раствором с мылом против мучнистой росы.

Через 8—15 дней после цветения яблонь и груш опрыснуть их по завязи однопроцентным раствором бордоской жидкости с добавкой 50 граммов 30-процентного дуста ДДТ или 15 граммов парижской зелени на 10 литров раствора (против парши и плодожорки). При появлении тли опрыснуть растения анабазином или никотином-сульфатом с мылом — 15 граммов сульфата и 30 граммов мыла или ОП-7 на десять литров воды. Можно заменить настоем махорки с мылом.

Кусты черной смородины, на ветках которых весной было поражение почковым клещом, после цветения, по завязи, опрыснуть известково-серным отваром (можно суспензией коллоидной серы или раствором эфирсульфоната).

Осмотр и исправление ловчих поясов. Сбор больных ягод земляники и падалицы плодов и удаление их из сада.

Дезинфекция тары под урожай и подпорок под деревья.

Редактор Г. Я. ОСТАПЕНКО.

## КАКИМ БУДЕТ ПЕРВЫЙ МЕСЯЦ ЛЕТА?

Первый месяц лета—июнь—ожидается немного теплее обычного в западных районах европейской территории Советского Союза, на Черноморском побережье Кавказа, в Западной Сибири, Казахстане и Средней Азии, в Прибайкалье, на Чукотке, в Хабаровском и Приморском краях. Наоборот, холоднее обычного он будет на востоке европейской территории Союза, в Красноярском крае и Якутии. Много дождей выпадет на Северном Кавказе, в Закавказье и на Дальнем Востоке, мало — в Казахстане и Средней Азии.

**На европейской территории Союза** ожидается переменная облачность, временами дожди и грозы. В первой пятидневке будет прохладно (в центральной зоне ночью от плюс 2 до 7 градусов, кое-где заморозки на почве), на Украине 5—10 градусов. Зато в третьей декаде — жарко, днем 25—30 градусов, а на юге до 34 градусов. В остальное время ночью 6—15, днем—15—25 градусов тепла.

**У Южного берега Крыма, на Черноморском побережье Кавказа** переменная облачность, дожди с грозами — в первой пятидневке, между 15—21 июня и в середине третьей декады; в остальное время малооблачно, сухо. Прохладно — ночью 9—14 градусов — будет в первой пятидневке, днем жара—27—32 градуса — в третьей декаде, в остальное время ночью 13—18 градусов, днем 22—27 градусов.

**В Западной Сибири** дожди, местами с грозами, ожидаются почти весь месяц, кроме 24—30 июня. Температура плюс 3—8 градусов, местами заморозки в первой декаде. Самая высокая температура между 11—15 июня и в третьей декаде — днем 25—30 градусов. В остальное время ночью 10—15, днем 18—25 градусов.

**В Восточной Сибири** преимущественно облачно и сухо. Переменная облачность с дождями и грозами ожидается там в первой пятидневке, во второй декаде и в середине третьей. Возможны заморозки в первой декаде, а в Якутии сверх того 10—17 июня. Жара до 25—30 градусов — в конце второй декады.

**В Казахстане** выпадут краткие дожди и прогремят грозы, усилится ветер, местами — пыльные бури. Температура ночью плюс 3—10 градусов ожидается 5—8, 16—21 и 27—30 июня. Значительно повысится температура — днем до 28—32, на юге до 33—40 градусов — в первой пятидневке, а также 10—14 и 22—25 июня.

**В Средней Азии** будет малооблачно и сухо. Мимолетные дожди ожидаются в начале месяца, 13—17 июня и в последней пятидневке. Температура ночью 10—15, а в горах ниже, вероятно, в первой пятидневке. Жара — 35—40 и выше градусов 5—13 и 18—27 июня.

**На Дальнем Востоке** преимущественно малооблачно, временами дожди и грозы. Без осадков лишь в начале и в конце первой декады, в четвертой пятидневке и в конце месяца. Прохладно иногда в первой половине месяца. Потеплеет до 25 и выше градусов в третьей декаде.

**Анна ШТАБОВА,** главный инженер-синоптик Института прогнозов.
(АПН).

## ДВЕНАДЦАТЬ ЖЕМЧУЖИН ЧЕРНОМОРЬЯ

В одной из мастерских института «Гипрогор» рождается проект нового курортного района.

— Как он называется?

— Собственно, названия, как например «Большие Сочи», этот район еще не имеет,—говорит Франческа Ивановна Янсон — руководитель группы проектировщиков.—Зона отдыха протянется по побережью почти на 250 километров от Туапсе до Анапы. Двенадцать курортов, многие из которых хорошо знакомы по названию поселков, раскинутся цепочкой вдоль моря.

Высотные здания гостиниц и пансионатов, курортные парки, терренкуры — пешеходные дорожки, видовые площадки, плавательные бассейны — вся «номенклатура» современного курорта в самом современном стиле будет представлена здесь. Вдоль побережья изогнется непрерывная лента пешеходной прогулочной полосы бульваров.

Туристские базы общей вместимостью на 10 тысяч мест, комфортабельные приюты в горах на разных высотах — это для пешеходов с рюкзаками за спиной.

Любителей морских путешествий заинтересуют новые пристани для судов на подводных крыльях. Крупный аэропорт в Анапе и в перспективе — монорельсовая дорога, которая соединит все двенадцать курортов, пополнят транспортный баланс будущей курортной полосы. Планом строительства первой очереди этого гигантского курортного района, рассчитанным на десять лет, предусмотрено довести число мест в санаториях и домах отдыха до ста тысяч. В дальнейшем число мест составит 260 тысяч. За полгода там сможет отдохнуть около двух миллионов человек.

**Семен МАРИЕВ.** (АПН).

## НАШ СПРАВОЧНЫЙ ОТДЕЛ

### СМОТРИТЕ:

ТЕЛЕВИДЕНИЕ 2 ИЮНЯ

ПЕРВАЯ ПРОГРАММА. 16.55 — Программа передач. 17.00 — Для школьников. «Здравствуй, лето!» Концерт хора Института художественного воспитания детей под управлением Соколова. 17.40 — «Товарищ Андрей». К 80-летию со дня рождения Я. М. Свердлова. Передача из Свердловска. 18.10 — Телевизионные новости. 18.30 — «Наука — производству». Выпуск телевизионного журнала, посвященный Международной выставке «Инфорга-65». 19.15 — «Ворота славы». Телевизионный фильм. 20.30 — «На стадионах и спортивных площадках». По окончании — (21.30) Телевизионные новости. 22.00 — В эфире — «Молодость». «Орбита». Сборная молодежная программа.

ВТОРАЯ ПРОГРАММА. «По музеям и выставочным залам». «Художница Зинаида Серебрякова». 19.00 — «Москва и москвичи». Телевизионное обозрение. 20.30—Московские новости. 20.50 — «На просторах Родины». 21.00 — «Спокойной ночи, малыши!». 21.10 — «Люди на мосту». Художественный фильм.

### СЛУШАЙТЕ:

РЯЗАНСКОЕ РАДИО 3 ИЮНЯ

7.40 — «Центролит — пусковая стройка». Передача. 17.00 — Областные известия. 17.15 — Передача для молодежи. 17.45 — Объявления.

### ПОГОДА

Сегодня в Рязани и области ожидается переменная облачность, без осадков. Ветер юго-восточный, умеренный. Температура утром 1—4, днем 12—17 градусов тепла.

Рязанское гидрометбюро.


**Рязанское высшее воздушно-десантное командное Краснознаменное училище**

ОБЪЯВЛЯЕТ КОНКУРС

на замещение вакантных должностей старших преподавателей и преподавателей кафедры иностранных языков (английского, немецкого, французского).

Срок конкурса — один месяц со дня опубликования объявления.

Желающие участвовать в конкурсе подают заявления на имя начальника по адресу: Рязань, Каляева, 20.

**ПРИГЛАШАЮТ НА РАБОТУ:**

Техников-технологов столярно-мебельного производства, столяров, шоферов, электромонтеров, слесарей-ремонтников, лифтеров, кладовщиков, подсобных рабочих, операторов газового отопления — Рязанское мебельно - производственное объединение «Ока» (ул. Кудрявцева, 22).

Мостовщиков со сдельной оплатой—411-й дорожный участок. Обращаться: с. Поляны, Рязанского района.

Инженеров, техников-технологов молочной промышленности — Рязанский молочный комбинат (ул. Чкалова, 28-а).

Слесарей, электросварщиков — завод № 7 железобетонных изделий (пос. Строитель, телеф. 94-31).

Машинистку для работы на электрической машинке с окладом 65 рублей — Рязанский завод тепловых приборов. Телеф. 9-63-17.

Шоферов и слесарей по ремонту автомашин — Рязанская транспортная контора связи. Обращаться: ул. Подбельского, 61.

Слесарей, сантехника, автокрановщика и столяров — Рязанский деревообрабатывающий завод (Куйбышевское шоссе, 12).

Высококвалифицированных специалистов по ремонту электродвигателей и трансформаторов — Рязанский хозрасчетный участок производственного объединения «Энерготромонтажналадка» (пос. Приокский, телеф. 9-01-37).

Слесарей по ремонту, токарей, строгальщиков, электросварщиков, гуммировщиков, электромонтеров, учеников прессовщиков и подсобных рабочих (мужчин). Обращаться в отдел кадров Рязанского комбината искусственного волокна.

Токарей, строгальщиков, сверловщиков, шлифовщиков, расточников, кузнецов, слесарей-жестянщиков, формовщиков, обрубщиков, стропальщиков и учеников по этим специальностям, отслуживших в Советской Армии. Обращаться в отдел кадров Рязанского станкостроительного завода.

Квалифицированного слесаря по ремонту станков — трест «Рязаньоргтаз» (ул. Гагарина, 33).

**Школа ФЗУ**

ПРИ МЕЛЕНКОВСКОМ ЛЬНОКОМБИНАТЕ «КРАСНЫЙ ТЕКСТИЛЬЩИК»

объявляет набор

девушек в возрасте от пятнадцати с половиной до 18 лет в группы ПРЯДИЛЬЩИЦ СУХОГО ПРЯДЕНИЯ, ПРЯДИЛЬЩИЦ МОКРОГО ПРЯДЕНИЯ И РОВНИЧНИЦ.

Срок обучения 11 с половиной месяцев. Начало занятий с 15 июня и 15 июля.

Для поступления в школу необходимо представить следующие документы: заявление, свидетельство об образовании, медицинскую справку, характеристику из школы, 4 фотокарточки размером 3 Х 4, справку о семейном положении, свидетельство о рождении или паспорт предъявляется лично.

Обращаться по адресу: г. Меленки, Владимирской области, школа ФЗУ.

**В магазине № 22 горпромторга (ул. Школьная, 3)**

**имеется в продаже**

мел молотый весовой, стекло оконное разных размеров, рубероид, краски масляные, гвозди строительные, метла, металлическая черепица для кровли, печное литье и другие товары.

**ПРИГЛАШАЮТ НА РАБОТУ:**

Экономиста-нормировщика по учету работы автотранспорта и директора межрайонной базы-магазина — управление снабжения и сбыта облисполкома (ул. Школьная, 21).

Плотников, кровельщиков, печников — домоуправление № 6. Обращаться: Рязань, ул. Яхонтова, 25.

Нещумова Ираида Александровна, прож. Рязань, Грибоедова, 15, возбуждает дело о расторжении брака с Нещумовым Александром Васильевичем, прож. там же. Дело подлежит рассмотрению в нарсуде Советского района г. Рязани.

Удалова Вера Николаевна, прож. Рязань, Орловская, 67, возбуждает дело о расторжении брака с Удаловым Иваном Дмитриевичем, прож. г. Томск, ул. Линейная, 21-а, кв. 14. Дело подлежит рассмотрению в нарсуде Железнодорожного района г. Рязани.

**Рязанский учебный комбинат Минавтошосдора**

объявляет прием

на дневное и вечернее обучение шоферов 1, 2 и 3 классов, на дневное обучение автокрановщиков и автослесарей.

Обращаться: Рязань, 1-й Огородный пер., 25, телеф. 28-51 и г. Скопин, ул. Пушкина, 81.

Целых Василий Фатеевич, прож. Рязань, пос. Строитель, ул. Поселковая, 26/1, кв. 7, возбуждает дело о расторжении брака с Целых Зинаидой Михайловной, прож. там же. Дело подлежит рассмотрению в нарсуде Октябрьского района г. Рязани.

Пустовалов Виталий Иванович, прож. Рязань, Огородная, 75-а, возбуждает дело о расторжении брака с Пустоваловой Алевтиной Павловной, прож. Рязанская обл., Спасский район, с. Тысья. Дело подлежит рассмотрению в нарсуде Железнодорожного района г. Рязани.

Коллектив цеха Рязанского электролампового завода скорбит по поводу смерти сотрудника КАЛИНКИНА Ивана Артемовича и выражает глубокое соболезнование семье покойного.


## СЕГОДНЯ В ТЕАТРЕ И КИНО

ОБЛДРАМТЕАТР — Гастроли Калининского драматического театра. Стакан воды. Начало в 19.30.

«ДРУЖБА» — Красный зал — Строгая игра — в 9 часов. Лисы Аляски — в 10.30, 12.25, 14.20, 16.15, 18.10, 20.05 и 22 часа. Синий зал — Совершенно секретно — в 9.30. Лисы Аляски—в 11.10, 13, 15, 17, 19 и 21 час.

«РОДИНА» — Среди добрых людей — в 9 часов. Лисы Аляски — в 10.30, 12.10, 13.50, 15.30, 17.10, 18.55, 20.40 и 22.20.

«ОКТЯБРЬ» — Джульбарс — в 9 часов. Красные береты—в 10.25, 12, 14.25, 16.10, 18, 19.45 и 21.30.

«МОЛОДЕЖНЫЙ» — Дети капитана Гранта — в 9 часов. Разводов не будет — в 10.20, 12, 13.40, 15.20, 17.10, 18.50, 20.35 и 22.15.

«ЮНОСТЬ» — Тайна крепости — в 11 часов. Красные береты — в 12.30, 14.10, 16, 17.40, 19.30 и 21.40.

«КОСМОС» — Иваны в нападении — в 11 часов. Первый снег — в 12.40, 14.20, 16, 17.40, 19.20 и 21.10.

«МИР» — Особняк на Зеленой — в 11, 15 и 19 часов. «Женихи» и «Ножи» — в 13, 17 и 21 час.


АДРЕС И ТЕЛЕФОНЫ «ПРИОКСКОЙ ПРАВДЫ»

УЛ. ЛЕНИНА, ДОМ 35, 2-й ЭТАЖ.

Телефоны: редактора — 32-52; зам. редактора — 32-46; отв. секретаря — 20-34; зам. отв. секретаря — 33-12; ОТДЕЛОВ: партийной жизни — 32-47; пропаганды и марксизма-ленинизма — 63-50; промышленности — 46-71; сельского хозяйства — 51-10, 62-44; советского строительства — 46-65; культуры и быта — 63-68; информации — 28-10; отдела писем — 30-50; приемной по общественным началам — 46-03; отдела объявлений — 46-21; бухгалтерии — 41-27.

Рязанская областная типография. НБ02227 Заказ № 4874



ПРОЛЕТАРИИ ВСЕХ СТРАН, СОЕДИНЯЙТЕСЬ!

# ПРИОКСКАЯ ПРАВДА

Орган Рязанского областного комитета КПСС и областного Совета депутатов трудящихся

Четверг, 3 июня 1965 года | № 129 (13626) | Год издания 48-й | Цена 2 коп.


ДЕВИЗ ПЕРЕДОВИКОВ ЖИВОТНОВОДСТВА:

# К 15 ИЮНЯ ЗАВЕРШИТЬ ПОЛУГОДОВОЙ ПЛАН ЗАГОТОВОК ПРОДУКЦИИ

*

## Вот пятимесячные итоги соревнования колхозов и совхозов области по продаже государству молока, мяса, яиц, шерсти

| МОЛОКО (в тоннах) | | | | МЯСО (в тоннах) | | | | ЯИЦО (в тысячах штук) | | | | ШЕРСТЬ (в центнерах) | | | |
|---|---|---|---|---|---|---|---|---|---|---|---|---|---|---|---|
| План I полугодия | Сдано на 1 июня | Процент выполнения | Увеличение против прошлого года | План I полугодия | Сдано на 1 июня | Процент выполнения | Увеличение против прошлого года | План I полугодия | Сдано на 1 июня | Процент выполнения | Увеличение против прошлого года | План I полугодия | Сдано на 1 июня | Процент выполнения | Увеличение против прошлого года |
| 125.500 | 100.365 | 80 | 44.798 | 18.000 | 13.709 | 76,7 | 6.577 | 31.700 | 25.474 | 80,4 | 4.721 | 5.300 | 1.786 | 33,7 | 224 |

ТРУЖЕНИКИ сельского хозяйства области по-боевому соревнуются за резкое увеличение производства и досрочное выполнение плана поставок животноводческих продуктов государству. Многие хозяйства уже завершили шестимесячные задания и поставляют продукцию в счет годового плана.

Достойный пример борьбы за выполнение принятых обязательств показывают колхозники сельхозартели «Вперед» Шацкого района. К началу июня хозяйство выполнило полугодовой план продажи молока на 165,8 процента, скота — на 125,8, яиц — на 133 и шерсти — на 100 процентов. Животноводы колхоза решили к первому июля поставить 530—540 тонн молочной продукции против 268 тонн, предусмотренных полугодовым заданием, а к началу августа — завершить выполнение годового плана. Успех животноводов этой артели достигнут благодаря хорошей кормовой базе; самоотверженной работе колхозников, широкому применению мер материального поощрения за перевыполнение заданий.

За пять месяцев этого года от каждой коровы здесь надоено по 1.195 килограммов молока — в два раза больше, чем за соответствующий период прошлого года. Хорошо трудятся птицеводы, скотники и свиноводы артели. Средняя яйценоскость кур по хозяйству составила 86 яиц, суточные привесы свиней на откорме — 450—500 граммов, крупного рогатого скота — 650—700 граммов. Значительно снизилась себестоимость продукции. Например, на каждый затраченный рубль в свиноводстве хозяйство получает один рубль чистой прибыли. Артель за пять месяцев получила денежный доход почти в два раза выше, чем предусматривалось планом.

Широко развернули соревнование за получение пудовых надоев работники молочных ферм колхоза «Заветы Ильича» Касимовского района. Уже выполнено полугодовое задание по продаже молока государству, на сливные пункты отправлено 407 тонн продукции.

С первых дней пастбищного периода в хозяйстве организована круглосуточная пастьба коров. Животным дается зеленая подкормка. Надои в среднем от коровы в сутки превышают 11 килограммов, а лучшие доярки Клавдия Опекунова, Нина Петрушина, Вера Молостова, Мария Юдина и Антонина Евдокимова довели продуктивность коров до тринадцати килограммов.

Правление артели выделило для молочного скота хорошие пастбища, проинструктировало пастухов, установило для них меры материального поощрения за лучшие результаты в труде. Передовикам вручаются переходящие красные флажки и вымпелы, денежные премии. Включившись в соревнование за пудовые надои, животноводы колхоза обязались выполнить годовой план продажи молока государству в ноябре.

В настоящее время в области создались благоприятные условия для резкого увеличения производства и продажи государству продуктов животноводства. Используя дешевые пастбищные корма, первыми в области добились получения пудовых надоев молока в целом по хозяйству животноводы колхоза **имени Жданова** Пителинского района. Хорошо трудится коллектив молочной фермы Центрального отделения совхоза «Шиловский» под руководством бригадира **Татьяны Даниловны Якушиной**. От каждой из двухсот коров доярки бригады получают в день по 16,1 килограмма молока. Мастер машинного доения **Александра Петровна Королькова** от каждой из двадцати пяти коров своей группы получает по 18,7 килограмма молока, **Вера Васильевна Стаханова** — 18,6 килограмма.

В соревновании районов за высокие надои молока первенство удерживают **старожиловские** и **рыбновские** животноводы. В этих районах доярки ежедневно получают по 11,2 килограмма молока от каждой коровы. Суточные надои молока в Кораблинском районе составляют 11, в Сараевском и Шиловском — 10,7 килограмма.

По предварительным данным, за истекшие пять месяцев в целом область получила по 726 килограммов молока от каждой коровы, или на 225 килограммов больше, чем за соответствующий период прошлого года.

Впереди по закупкам молока идут хозяйства **Скопинского** района, выполнившие полугодовой план на 89 процентов, **Михайловского** — на 88, **Старожиловского** и **Сапожковского** — на 86 процентов. За истекшую декаду прирост к плану в этих районах составил 15—17 процентов. Резко улучшили поставки молока за последние десять дней хозяйства **Ухоловского** и **Сараевского** районов, где прибавка к плану составила 15 процентов. В то же время в **Рязанском** и **Спасском** районах прирост поставок молока за декаду составил лишь по 11 процентов, в **Кадомском, Милославском, Чучковском, Сасовском** и **Шиловском** — по 13 процентов.

Хозяйства области, по расчетам поступления продукции, имеют полную возможность к 15 июня завершить выполнение полугодового плана продажи молока государству. Задача состоит в том, чтобы по примеру передовиков организовать борьбу за получение пудовых его надоев в каждом колхозе и совхозе.

Полугодовое задание по продаже мяса в целом по области выполнено на 76,7 процента, государству отправлено мяса почти в два раза больше, чем за это же время в прошлом году. При этом в хозяйствах стали уделять серьезное внимание поставкам высококачественного скота.

Совхоз **«Большевик»** Милославского района сдал на приемные пункты 1.788 центнеров мяса, что составляет 144 процента к полугодовому заданию. Хозяйство в основном поставляло свиней беконной и жирной кондиций. Только бригада Героя Социалистического Труда **Марии Григорьевны Петровой** откормила и сдала государству 876 свиней общим весом в 900 центнеров. При этом себестоимость одного центнера привеса составила 60 рублей.

Хороших показателей добилась бригада **Веры Тихоновны Воробьевой** из этого же совхоза. Коллектив бригады откормил 873 свиньи. Себестоимость центнера привеса составила 60 рублей 50 копеек.

К началу июня **Ухоловский** и **Рязанский** районы завершили выполнение полугодового задания по сдаче мяса государству и заготавливают продукцию сверх плана. Близки к выполнению полугодового задания **Старожиловский, Милославский** и **Захаровский** районы. Отстают с поставками мяса **Пителинский, Ермишинский, Кораблинский** и **Клепиковский** районы. Сейчас необходимо в каждом колхозе и совхозе подобрать группы животных для интенсивного откорма с тем, чтобы не допускать сдачи некондиционного скота.

Выполнение полугодового задания по закупкам яиц завершили хозяйства **Клепиковского, Сапожковского** и **Чучковского** районов. За истекшую декаду в Сапожковском районе прирост к плану закупок яиц составил 16 процентов, в Чучковском — 18, в Скопинском, Милославском, Сараевском — по 14 процентов.

Хороших показателей добиваются в эти дни многие птицеводческие фермы. Около семидесяти яиц от каждой из 2.550 несушек собрали птичницы совхоза **«Кировский»** Милославского района. Однако не везде еще птицеводству уделяется должное внимание, в некоторых хозяйствах пока еще низка яйценоскость кур. Особенно отстают в соревновании птицеводы **Захаровского** района. Здесь имеется крупный птицеводческий совхоз **«Победа»**, который по сравнению с прошлым годом снизил в полтора раза продуктивность фермы. В результате план хозяйство выполнило всего лишь на 57 процентов. Низка яйценоскость птицы в **Сасовском, Ухоловском, Михайловском** районах. Серьезную тревогу за судьбу выполнения полугодового задания закупок яиц вызывают темпы заготовок этой продукции в **Рыбновском** и **Рязанском** районах. За истекшую декаду неудовлетворительно участвовали в поставках яиц хозяйства **Шацкого, Кадомского, Ряжского** районов, где прирост к полугодовому заданию составил за это время всего лишь шесть процентов.

Необходимо усилить внимание к птицеводству, выделить лучшие корма для несушек, давать курам зелень, антибиотики. Сейчас предприятия молочной промышленности могут в достатке обеспечить колхозы и совхозы обратом, обезжиренным творогом. Словом, надо использовать все возможности для повышения яйценоскости кур. Кроме того, следует усилить закупки излишков яиц у населения.

По заготовкам шерсти впереди идут хозяйства **Спасского, Касимовского** и **Пителинского** районов. Отстают **Скопинский, Старожиловский, Чучковский, Милославский** и **Захаровский** районы. Сейчас надо повсеместно организовать стрижку овец и закупку шерсти.

Задача состоит в том, чтобы по примеру передовиков досрочно завершить полугодовые планы по продаже государству молока, мяса, яиц и шерсти.

Ниже публикуется сводка о выполнении плана первого полугодия по закупкам продуктов животноводства на 1 июня (в процентах к плану):

| Районы | Молоко | Скот | Яйца | Шерсть |
|---|---|---|---|---|
| Скопинский | 89 | 79 | 77 | |
| Михайловский | 88 | 81 | 76 | 25 |
| Старожиловский | 86 | 93 | 83 | 8 |
| Сапожковский | 86 | 52 | 100 | 52 |
| Шацкий | 84 | 82 | 84 | 20 |
| Касимовский | 83 | 80 | 95 | 76 |
| Рязанский | 81 | 100 | 62 | 44 |
| Милославский | 81 | 85 | 90 | 13 |
| Кадомский | 81 | 72 | 90 | 62 |
| Клепиковский | 81 | 46 | 120 | 58 |
| Спасский | 80 | 79 | 96 | 83 |
| Кораблинский | 80 | 57 | 80 | 14 |
| Ермишинский | 79 | 49 | 87 | 50 |
| Захаровский | 78 | 84 | 57 | 21 |
| Пителинский | 78 | 41 | 83 | 74 |
| Сасовский | 77 | 66 | 74 | 41 |
| Ухоловский | 76 | 103 | 92 | 21 |
| Сараевский | 76 | 65 | 93 | 31 |
| Шиловский | 76 | 72 | 78 | 28 |
| Чучковский | 75 | 60 | 100 | 8 |
| Рыбновский | 73 | 71 | 55 | 44 |
| Ряжский | 72 | 69 | 82 | 31 |



Супруги Марию и Дмитрия Почкиных хорошо знают в сельхозартели «Красное знамя» Ряжского района. Они лучшие мастера машинного доения коров, с любовью относятся к своей профессии, заботливо ухаживают за животными. А отсюда и хорошие результаты: надои растут с каждым днем.

Фото С. Пастушенко.

## ДОСРОЧНО!

На днях сельхозартель имени 13 лет Октября Сараевского района выполнила полугодовое задание по сдаче мяса государству. На заготовительный пункт отправлено 142 центнера продукции. Хорошо потрудились мастера интенсивного откорма скота Н. П. Сысоев и Е. А. Кочармин. Они за короткий срок откормили сорок бычков-кастратов.

Сейчас в откормочных группах содержится 38 бычков. Они быстро прибавляют в весе и в ближайшее время будут сданы в счет выполнения годового плана заготовок мяса. На приемный пункт с ферм артели поступят также 25 центнеров свинины.

**Соб. корр.**

## Есть пудовые надои!

Соревнуясь за высокие надои молока в пастбищный период, пастухи колхоза имени Жданова Пителинского района В. И. Устинов, А. В. Мелехин, А. В. Зинаков организовали круглосуточную пастьбу дойного стада. Пастбища разбили на клетки. На подкормку коров используют концентраты из расчета двести граммов на литр надоенного молока.

Все это обеспечивает ежедневную прибавку молока. За три последних дня, например, суточный надой от каждой коровы составил 16 килограммов. А доярка Екатерина Степановна Макарова надаивает по 17 килограммов. Высоких надоев добиваются и работницы фермы Мария Антоновна Горюнова, Анастасия Алексеевна Устинова.

Доярки и пастухи колхоза борются за то, чтобы в течение всего июня надаивать ежесуточно по пуду молока от коровы, завоевать право быть участниками областного слета передовиков сельскохозяйственного производства.

**А. ГЕОРГИЕВ.**



*КОЛХОЗНИКИ сельхозартели «Дело Октября» Спасского района соревнуются за право носить почетное звание ударников коммунистического труда. Лучшие люди колхоза, передовики производства самоотверженным трудом и коммунистическим отношением к товарищам уже завоевали высокое звание ударников.*

*Одной из первых в колхозе стала ударницей коммунистического труда мастер машинного доения коров знатная доярка Герой Социалистического труда А. С. Николаева. Сейчас она получает по 19 килограммов молока от каждой коровы.*

*На снимке: А. С. Николаева готовится к дойке коров.*

Фото Г. Удальцова.

## Завершен полугодовой план

**САПОЖОК. (Соб. корр.). Колхоз «Путь Ильича» первым в Сапожковском районе выполнил полугодовой план продажи государству молока, мяса и яиц. С ферм на заготовительные пункты поступило 204 тонны молока, более 22 тонн мяса, 53 тысячи яиц.**

**Сейчас животноводы артели ежедневно получают по 13 килограммов молока от каждой коровы.**

## ПО РОДНОЙ СТРАНЕ

### НА ФЕСТИВАЛЬ В САН-СЕБАСТЬЯН

МОСКВА. Из Москвы в Испанию вылетели кинорежиссеры Юлия Солнцева, Александр Столпер и актриса Ирина Скобцева. Советские кинематографисты примут участие в 13-м международном кинофестивале в Сан-Себастьяне, который начнется 3 июня. Участники этого кинконкурса будут оспаривать главный приз фестиваля—Большую золотую раковину.

Советский Союз представит на конкурс фильм режиссера Солнцевой «Зачарованная десна». В Сан-Себастьяне будут показаны также советские фильмы «Гамлет», «Живые и мертвые», «Я шагаю по Москве», «Тени забытых предков» и документальная эпопея о гражданской войне «Страницы бессмертия».

### СТАРТ КОМБИНАТА

КРИВОЙ РОГ. На Ингулецком горнообогатительном комбинате в промышленную эксплуатацию досрочно сданы две технологические секции по производству железного концентрата. Производительность каждой секции — 80 тонн концентрата в час.

К концу месяца начнет действовать весь первый комплекс секций с годовой мощностью 3,2 миллиона тонн высококачественного железного концентрата.

### ДОНЕЦКИЙ УГОЛЬ ИДЕТ ПО ВОЛГО-БАЛТУ

РОСТОВ-НА-ДОНУ. По Волго-Балту с начала нынешней навигации перевезено свыше 60 тысяч тонн донецкого угля. В Ростов пришли суда, груженые северным лесом.

В этом году речники Волго-Донского пароходства планируют перевезти по Волго-Балту в Ленинград и в Кандалакшу 110 тысяч тонн зерна и свыше полумиллиона тонн донецкого угля.

### ДРАГОЦЕННЫЕ ШКУРКИ

ДУШАНБЕ. Почти 130 тысяч каракульских смушек продали государству колхозы Таджикистана, досрочно завершив годовой план продажи драгоценных шкурок.

Большая часть заготовленных шкурок относится к лучшим качественным сортам. Много серого каракуля.

(ТАСС).

ГОРОД—СЕЛУ

## ПОМОЩЬ ВОЗРАСТАЕТ

Коллектив Рязанского завода автомобильной аппаратуры оказывает значительную помощь подшефному колхозу имени Дзержинского Рыбновского района.

Работники этого предприятия отправили в подшефное хозяйство емкость для хранения горючего, два тракторных прицепа, изготовили прицеп для автомашины, выделили трубы для прокладки водопровода в коровнике.

Особенно успешно выполняет заказы тружеников сельского хозяйства бригада, которой руководит Г. Д. Шабуров. Силами этой бригады для подшефного колхоза сделаны четыре бункера и некоторое другое оборудование.

В ближайшее время работники завода приступят к сооружению в сельхозартели ремонтной мастерской. Необходимые материалы уже заготовлены.

Немалую помощь оказывает коллектив предприятия и колхозу «Свобода» Рязанского района. Не так давно для этого хозяйства были сделаны водораздатчик, циркулярная пила, капитально отремонтировано два автомобильных кузова. Оказана помощь и квалифицированными рабочими. В колхоз выехало четыре тракториста сроком на месяц. Они помогут сельским механизаторам быстрее справиться с весенне-полевыми работами.

**К. МОРГУНОВ.**

## ДЛЯ ПОДШЕФНОГО КОЛХОЗА

Более четырех лет коллектив завода «Рязцветмет» шефствует над колхозом «За мир» Рязанского района. Металлурги за это время оказали существенную помощь своим шефам, особенно в строительстве животноводческих помещений и механизации трудовых процессов на фермах.

Перед началом весеннего сева коллектив ремонтно-механического цеха завода помог колхозу подготовить технику к полевым работам. Ремонтники изготовили прицеп для трактора и большую партию различных деталей для сельскохозяйственных машин.

Старательно выполнили этот заказ бригадир слесарей Ю. П. Дунаев, слесарь Е. В. Фатин, токарь А. П. Андрейчев и кузнец В. М. Чечков. А на днях коллектив цеха быстро и доброкачественно отремонтировал колхозу соломорезку.

Сейчас в колхоз завозятся строительные материалы. В ремонтно-строительном цехе завода изготовляются детали для устройства загона молочного стада.

**Ф. ЖУРАВЛЕВ,** рабкор.

## НА ПЛАНТАЦИЯХ ПРОПАШНЫХ

ШИЛОВО. В совхозе «Санской» начался уход за посевами пропашных культур. Тракторист Василий Иванович Дюков за два дня на тракторе «Т-40» с сетчатой навесной бороной обработал 20 гектаров свеклы и 30 гектаров картофеля.

В колхозе имени Розы Люксембург еще сажают картофель. А на участках, где высажены ранние клубни, уже началось боронование.

СКОПИН. В колхозах и совхозах района полным ходом идет уход за посевами сахарной свеклы. Ведется боронование на плантациях сельхозартелей «Новый путь», «Родина», имени Полетаева, «Новая жизнь». Механизаторы колхозов «Заря коммунизма», имени XXII съезда КПСС, совхоза имени Чапаева приступили к шаровке.

Во многих хозяйствах посевы свеклы опылены химикатами против сельскохозяйственных вредителей.

РЯЖСК. На ста гектарах выращивает сахарную свеклу звено Алексея Романова — механизатора колхоза имени Советской Армии. Члены звена решили получить с каждого гектара не менее 200 центнеров корней. На всей площади посева они провели боронование свеклы сетчатыми боронами. На очереди — шаровка.

ДОЗОРНЫЕ НАРОДА НАЧЕКУ

## БРАКУ—ЗАСЛОН

Еще перед началом весенних полевых работ Сапожковский районный комитет партгосконтроля предложил группам содействия колхозов и совхозов особенно усилить контроль за севом крупяных культур. Когда подошло время сеять просо и гречиху, из сельхозартели «Новый путь» поступил тревожный сигнал.

В этом хозяйстве гречиху стали размещать по плохо обработанным участкам, которые боронавались и культивировались в одном и том же направлении. Поверхность почвы не выравнивалась катками. Техника эксплуатировалась непроизводительно, на работах допускалась неорганизованность. Тракторы «ДТ-54» использовались в сцепе только с одной или двумя сеялками. Одним из агрегатов управлял не тракторист, а шофер В. Т. Бирюков. Как выяснилось, на некоторые агрегаты не выделялись постоянные сеяльщики. Машины простаивали. Председатель правления Н. П. Венедиктов и агроном артели Н. С. Самодуров на севе крупяных целиком положились на бригадира комплексной бригады тов. Соловьева, который возле агрегатов даже не появлялся. Так продолжалось до тех пор, пока в артель не прибыли общественные контролеры из районного центра.

В тот же день по сигналу дозорных народа состоялось заседание бюро райкома партии, которое строго осудило факты нарушения агротехники на севе крупяных культур в сельхозартели «Новый путь». Одновременно приняты меры по исправлению допущенных ошибок. В хозяйство направлены квалифицированные специалисты сельского хозяйства. Они на месте оказывают помощь колхозникам.

**Н. СОНИН.** (Соб. корр.).
Сапожковский район.

## СВОДКА

о ходе ремонта уборочной техники в колхозах и совхозах области на 1 июня (в процентах к плану)

| Районы | Комбайны | Жатки | Сенокосилки |
|---|---|---|---|
| Чучковский | 45 | 38 | 77 |
| Сасовский | 43 | 37 | 61 |
| Захаровский | 41 | 52 | 46 |
| Ухоловский | 38 | 22 | 23 |
| Сапожковский | 33 | 20 | 20 |
| Кадомский | 30 | 30 | 13 |
| Ряжский | 29 | 15 | 32 |
| Шиловский | 28 | 22 | 43 |
| Касимовский | 26 | 16 | 7 |
| Скопинский | 25 | 14 | 41 |
| Михайловский | 24 | 25 | 57 |
| Ермишинский | 24 | 55 | 30 |
| Шацкий | 23 | 19 | 43 |
| Спасский | 23 | 22 | 25 |
| Милославский | 20 | 11 | 11 |
| Рязанский | 20 | 19 | 63 |
| Старожиловский | 17 | 11 | 21 |
| Клепиковский | 17 | 7 | 39 |
| Рыбновский | 16 | 24 | 60 |
| Кораблинский | 14 | 30 | 30 |
| Сараевский | 9 | 18 | 22 |
| Пителинский | 9 | 17 | 27 |

# ЗЕМЛЯ, ЛЮДИ, МАШИНЫ

Трудящиеся колхозных и совхозных полей нашей области, всенародные решения мартовского Пленума ЦК КПСС направляют свои усилия на дальнейшее быстрое развитие всех отраслей сельскохозяйственного производства. «Больше продуктов полеводства и животноводства при наименьших затратах труда и средств» — вот главная задача, которую ставят перед собой коллективы каждой бригады и фермы.

Орлам добиться зеленых результатов можно лишь при условии полного повышения производительности труда, широкой механизации, и наиболее эффективного использования машинно-тракторного парка. Известно, что в передовых хозяйствах нашей области снежная вьюга застала на 10-дневной участке агрегатов и требует большого времени на техничесий уход за ними.

Средняя трудоемкость единого технического ухода за самоходным комбайном «СК-3» или «Сталинец» составляет почти 3,5 человеко-часа, за трактором «Т-74» или «ДТ-54» — 3,1. И если эту работу будет выполнять один тракторист или комбайнер, то ему за 20—30 процентов своего рабочего времени. Поэтому не удивительно, что многие механизаторы выполняют техуходы не в полном объеме. В результате машины быстрее изнашиваются, выходят из строя. Все это ведет к снижению выработки и лишним затратам горючего.

Несмотря на то, что за последние годы уровень технического оснащения хозяйств значительно возрос, качество обслуживания техники остается обслуживания машин остается низким. При этой системе механизатор должен выполнять все работы по уходу, и тому же в большинстве случаев в одиночку, используя примитивный инструмент и инвентарь.

Нам известно, что наряду с крайне неблагополучным положением в деле современные формы организации обслуживания машинно-тракторного парка. Так, в последнее время в нашей стране широко применяется техническое обслуживание по методу совхоза «Ерцево» Омской области. Существо этого метода заключается в четком распределении работ между механизаторами. Трактористы и комбайнеры являются основной подвижной группой, которая выполняет в специально оборудованных укрытиях в полевом стане все работы по техуходу. В этой группе имеются мастер-наладчик, бывшие бригадиры и помощники бригадиров тракторных звеньев. Звено, состоящее из мастера-наладчика и его помощника, обслуживает 20—25 тракторов отделения совхоза. За ним закрепляется агрегат для проведения ежесменного ухода (АТУ-5-74) или (АТУ-5-76), ответственность за обеспеченный полным набором средств для смазочных и промывочных работ, комплектование, хранение, средствами механизации смазки, инструментами, сменными фильтрами и необходимым количеством запасных частей.

До 1965 года совхоз «Новосергиевский» применял старую систему технического обслуживания. При этой системе механизаторы должны были отчетности о работе тракторного парка. В результате борьба за сокращение расхода горючего — рабочими источниками, — была организована слабо. Руководство совхоза не знало, как используются машинно-тракторные агрегаты, каковы простои машин в ремонте и эксплуатации. Но примеру совхоза «Ерцево» в хозяйстве создали четыре звена. В состав каждого из них вошли два человека: мастер - наладчик и его помощник. Тракторные бригады упразднили. Технику передали в комплексно - механизированные и специализированные бригады. Бригадирами стали работать агрономы с высшим и средним образованием, на которых возложена ответственность за расстановку и использование тракторного парка. За трактористами закреплены определенные машины стали отвечать звенья обслуживания.

На должности мастеров - наладчиков выдвинуты опытные механизаторы, бывшие бригадиры тракторных бригад, механики Н. И. Моторин, М. А. Ремнев, В. П. Аникеев, В. В. Мишин. Все они имеют среднее техническое образование. Оклад мастера - наладчика и его помощника поставлена в зависимость от качества и количества технических уходов, от работоспособности тракторного парка и отделения. Время проведения техухода за каждым трактором определяется расходом горючего, а

| | мастеру-наладчику | помощнику |
|---|---|---|
| Техуход № 1. Тракторы «ДТ-54», «Т-74», «Т-75». | 1,00 | 0,70 |
| Техуход № 2. —»— —»— | 1,60 | 1,40 |
| Техуход № 1. Трактор «Беларусь» | 0,80 | 0,65 |
| Техуход № 2. —»— —»— | 1,80 | 1,20 |

Технический уход № 3 проводится в мастерской.

Для улучшения контроля за использованием техники и работой механизаторов отделения и комплексно-механизированные бригады к ежесменному отчету о расходе горючего прилагают «Отчет о работе тракторов и комбайнов». Последний дает возможность руководителю совхоза знать количество рабочих дней и ежесменную выработку каждого трактора и комбайна, величину и причину простоев, расход горючего и смазочных материалов. Учитывается и сменность работы машин, что очень важно для совхоза, где имеются многолетних трав.

Для борьбы с сорняками в стыку применяют гербициды, то очистку междурядий, когда сорная растительность уже появилась, а просо еще не достигло высоты 10 сантиметров. Эта цель достигается путем более совершенной обработки почвы, за счет чего повышается качество весеннего боронования, двукратной культивации с боронованием по диагонали, боронования почвы в период появления белых нитей сорняков как по всходам, так и по появившимся сорнякам, сельским и промышленным строительством.

На снимке: контролер Н. Козлова и технолог В. Васильев проверяют продукцию перед отправкой.

Фото А. Андреева.

Изделия Рязанского картонно-рубероидного завода известны по всей стране. Рубероиды, пергамин и другие кровельные материалы назовут хорошо и в Средней Азии, и на Дальнем Востоке.

Недавно с потока сошли первые тысячи кубометров перфорированной ваты на фенольной связке. Эта вата — отличный изолятор. Она огнеупорна и не гниет, поэтому может использоваться в авиации, сельском и промышленном строительстве.

# СЕДЬМАЯ ХУДОЖЕСТВЕННАЯ



В областном художественном музее вот уже несколько недель открыта седьмая художественная фотографии «Семилетка в действии». На ней представлены работы 64 авторов.

Состоялось заседание жюри выставки. Почетные дипломы присуждены фотографу В. Н. Савкову и фотокорреспонденту газеты «Рязанский правда» Г. А. Удальцову. Дипломом второй степени отмечены работы участников выставки А. И. Котяева, В. И. Агеева, А. С. Волкова, В. В. Хрянова, Н. М. Тарасова и фотокорреспондента С. А. Пастушенко. Семи фотолюбителям присуждены дипломы третьей степени.

Специальную премию газеты «Приокская правда» жюри присудило фотографу А. И. Котяеву за репортажный снимок «Стихийное бедствие». Такой же премией, установленной газетой «Рязанский комсомолец», отмечены работы Г. Ф. Вильнова. От имени всего населения республики, сказал он, выражаем глубокое возмущение агрессии США против Вьетнама и солидарность с борющимся народом Доминиканской Республики.

Выступивший затем профессор Артур Дерволл заявил, что США должны уйти из Вьетнама.

РАНГУН. С тревогой и беспокойством следит бирманская общественность за событиями во Вьетнаме. В последние дни печать выступила с рядом статей и комментариев, в которых осуждается американская агрессия США во Вьетнаме. Политика США во Вьетнаме и события в Доминиканской Республике прокладывают дорогу к войне, пишет в редакционной статье газета «Рангун дейли». Все, кто ценит мир, заявляет «Нью лайт оф бирма», предъявляют беспощадный бойкот военной войне, которую агрессоры ведут во Вьетнаме.

Газеты высоко оценивают поддержку и помощь, которую оказывает Советский Союз народу сражающегося Вьетнама.

(ТАСС).

# Руки прочь от Вьетнама и Доминиканской Республики

Пресс-конференция Джонсона

ВАШИНГТОН, 2 июня. Корреспондент ТАСС В. Вишневецкий и В. Петрученко передают:

Положение в Доминиканской Республике продолжает оставаться серьезным, заявил вчера на пресс-конференции президент США Джонсон. Он приветствовал выражение Организацией американских государств (ОАГ) готовности участвовать для урегулирования политического кризиса в этой стране.

Президент не скрывал, что американские войска высадились в Доминиканской Республике для защиты жизни и имущества американцев. Он объявил, что от его имени прибыл в Доминиканскую Республику специальный представитель президента Джонсона — бывший посол США в Бразилии Мак-Намара.

Джонсон сообщил, что он просил Конгресс выделить дополнительно 500 миллионов долларов для оказания экономической помощи странам Юго-Восточной Азии, где положение обострилось в связи с агрессией США во Вьетнаме.

Отвечая на вопрос о военном положении в Южном Вьетнаме, президент охарактеризовал положение сейчас там бои как «серьезные сражения, в ходе которых южновьетнамские войска «потерпят» успехи, а затем через несколько дней в Вашингтон прибудет американский посол в Южном Вьетнаме М. Тейлор, который разработает доклады о последних боях.

# ХРОНИКА

● По приглашению правительства Непала в Катманду прибыл представитель Советского комитета Совета Министров СССР по вопросам культуры профессор С. К. Романовский.

● Соболезнования по случаю кончины министра коммунальной службы Швеции Ивара Москвы направили председатель Совета министров СССР Н. П. Бещев, министр путей сообщения СССР Н. П. Бещев, министр речного флота СССР Ф. Е. Шабанов, министр путей сообщения и железнодорожного транспорта Польской Народной Республики Ю. Кось, министр обороны Южно-Африканской Республики, Общество дружбы с народами Африки, министр обороны Чехословацкой Социалистической Республики, а также совершает поездку по стране Ивар Б. Н. Бергстрем. Соответствующее сообщение передало Московское телеграфное агентство.

● Правительственная делегация Республики Сенегал во главе с министром иностранных дел Ламином Ндиае прибыла в Москву.

● Президент Республики Сенегал Леопольд Сенгор направил в Москву ответную телеграмму с выражением благодарности за соболезнования по случаю кончины министра коммунальной службы Швеции Ивара Москвы.

● Пакистанский генерал Р. С. Хингтра назначен главнокомандующим вооруженными силами Южно-Африканской Республики. Об этом сообщило в Кейптауне министерство обороны ЮАР.

● Президент Сенегала Леопольд Сенгор назначил Советский Союз своим почетным консулом в Дакаре.

# Руки прочь от Вьетнама и Доминиканской Республики

**БЕРЛИН.** Более трудящихся ГДР в поддержку справедливой борьбы вьетнамского народа прошумел на митинге, проведенном в центральном берлинском кинотеатре «Интернационал». С речью выступил член Политбюро ЦК СЕПГ, секретарь Центрального комитета СЕПГ Г. Вильнер. От имени всего населения республики он потребовал немедленного прекращения агрессии США во Вьетнаме и вывода американских войск из Южного Вьетнама.

**КАРАКАС.** Здесь закончилась неделя солидарности с боровшимся народом Доминиканской Республики. На состоявшемся в национальном Доме журналистов заключительном собрании видные общественные деятели, парламентарии, представители прогрессивных политических партий, профсоюзные и студенческие руководители Венесуэлы приняли обращение ко всем народам Латинской Америки и всего мира с призывом принять солидарность с доминиканским народом его борьбе против американской оккупации страны.

«Доминиканцы сражаются за свободу, суверенитет и независимость всех народов, за право народов выбирать свой путь в соответствии с волей большинства», — говорится в обращении.—Латинской Америке, отмечается далее в обращении, непосредственно угрожает вооруженная интервенция янки. Долг трудящихся народов освободиться от голода и нищеты, от империалистического вмешательства может быть осуществлен только в том случае, если объединятся в едином фронте. — мы должны сплотить наши ряды и выступить против общего врага».

Большой интерес вызвало выступление сэнатора Верховного суда решительно осудившего вмешательство американских империалистических сил. Создание таких сил явится посягательством на суверенитет и самостоятельность народов Латинской Америки, Арканзас критикует позицию Бразилии, Коста-Рики, Гондураса и Никарагуа, поспешивших сразу же признать марионеточную Республику. По его мнению, верховной силой всех этих стран объективно являются интересы народов Доминиканской Республики американскими войсками.

**КОЛОМБО.** Большая группа буддийских священников блокировала посольство Соединенных Штатов в Коломбо, выражая протест против вторжения вооруженного вмешательства США во внутренние дела Вьетнама. У многих из них в руках были плакаты с надписями «Руки прочь от Вьетнама!», «Прекратить агрессию!», «Янки, убирайтесь домой!».

**ГАВАНА.** Представители различных слоев населения Никарагуа протестуют против вооруженной интервенции Соединенных Штатов в Доминиканской Республике. Как сообщает корреспондент агентства Пренса Латина из Манагуа, в еженедельнике «Ориентасьон» опубликовано заявление политических, студенческих и профессиональных ассоциаций, в котором говорится о борьбе доминиканского народа за национальный суверенитет.

# В СОЮЗЕ ЖУРНАЛИСТОВ СССР

Июня на заседании секретариата правления Союза журналистов СССР было принято решение Государственного комитета Совета Министров СССР по печати об учреждении Почетной грамоты и нагрудного знака «Отличник печати».

В целях повышения журналистского мастерства и квалификации секретарей районных газет Российской Федерации решено провести в нынешнем году для них курсовые пятидневные семинары. Они состоятся в Москве, Ленинграде, Саратове, Свердловске, Хабаровске и Нальчике. Аналогичные семинары республиканского руководства правлением Союза журналистов Казахстана, Союзов журналистов.

(ТАСС).

# ПОНЯТНО НЕ ЗНАЧИТ УПРОЩЕННО

В статье А. Самошина «Придирки или требовательность?», опубликованной в «Приокской правде» 23 мая, поднимается очень актуальный вопрос о верхоглядных разработках проектно-сметной документации, статьи, сводящейся к тому, что нужны должны готовить творческие условия не препятствуют получению высоких урожаев этой культуры в Рязанской области. Я с этим вполне согласен и хотел бы добавить несколько слов по этому поводу.

Иногда в колхозах «Заветы Ильича» Спасского района сообщают по 20 сентября сентября сентября

ПРОЛЕТАРИИ ВСЕХ СТРАН, СОЕДИНЯЙТЕСЬ!

# РЯЗАНСКАЯ ПРАВДА

Орган Рязанского областного комитета КПСС и областного Совета депутатов трудящихся

Пятница, 4 июня 1965 года | № 130 (13627) | Год издания 48-й | Цена 2 коп.

## Сальто, стойки, перелеты...

**Спорт СПОРТ Sport**

Два дня в напряженной борьбе проходили финальные соревнования по спортивной гимнастике. Лучше-командное первенство коллективов и добровольных спортивных обществ профсоюзов Рязанской области оспаривали сотни спортсменов.

Зрители получили большое удовлетворение. Выступления большинства гимнастов были захватывающими по сложности и красоте исполнения. Первой вышла на помост команда Ряжского района. Гимнастки А. Акурова, Э. Шумакова, В. Кустов.

Нужно сказать, что упражнения на брусьях у большинства гимнасток комбинировались довольно сложными элементами — «перелетами». У перворазрядников первые места завоевали В. Еланчинцев и Т. Додонова.

Соревнования показали возросшее мастерство наших гимнастов. По программе мастеров спорта выступало больше участников, чем по программе первого разряда. Это большая заслуга тренеров А. В. Трифонова, В. Г. Качечина, Т. Ф. Четвой, В. А. Васильева и В. Г. Чудновского.

В командном зачете среди добровольных спортивных обществ на второе место вышли гимнасты областного «Спартака», на третьем был «Труд», третьим — «Буревестник».

Команда «Локомотива», впервые принимавшая участие в соревнованиях по спортивной гимнастике, заняла четвертое место.

По программе мастеров у мужчин первенствовал гимнаст мастер спорта В. Качечин. В упражнениях на перекладине он продемонстрировал сложную комбинацию, заключив ее сосновском — двойным сальто назад в группировке. Следует отметить, что такой сложный элемент впервые рязанской гимнастики выполнен впервые. В упражнении на брусьях В. Качечин включил также сложный элемент — стойку на одной руке.

Второе место занял ученик В. Качечина — студент радиотехнического института А. Алексеев.

Третьим был мастер спорта В. Кустов.

Среди женщин с разрывом в два балла победу одержала мастер спорта Г. Шуклина, второе место — З. Шумакова.

Нужно сказать, что упражнения на брусьях у большинства гимнасток комбинировались довольно сложными элементами — «перелетами». У перворазрядников первые места завоевали В. Еланчинцев и Т. Додонова.

Соревнования показали возросшее мастерство наших гимнасток. По программе мастеров спорта выступало больше участников, чем по программе первого разряда. Это большая заслуга тренеров А. В. Трифонова, В. Г. Качечина, Т. Ф. Четвой, В. А. Васильева и В. Г. Чудновского.

Л. ШЕВЕЛЕВ,
судья соревнований.

Коллектив радиотехнического института из 2630 баллов опередил своего соперника по борьбе — гимнастов клуба «Красное знамя» и занял первое место. Спортсмены радиотехнического института получили право участвовать в заключительных соревнованиях летней спартакиады профсоюзов, которая будет проведена в Воронеже.

В командном зачете среди добровольных спортивных обществ на второе место вышли гимнасты областного «Спартака», на третьем был «Труд», третьим — «Буревестник».

Команда «Локомотива», впервые принимавшая участие в соревнованиях по спортивной гимнастике, заняла четвертое место.

По программе мастеров у мужчин первенствовал гимнаст мастер спорта В. Качечин. В упражнениях на перекладине он продемонстрировал сложную комбинацию, заключив ее сосновском — двойным сальто назад в группировке. Следует отметить, что такой сложный элемент впервые рязанской гимнастики выполнен впервые. В упражнении

## НА ГАРЕВОЙ ДОРОЖКЕ

Закончились соревнования на первенство областного общества «Урожай» по легкой атлетике, посвященные областной спартакиаде профсоюзов. Около ста сельских физкультурников вели упорную борьбу за бетонных дорожках в соответствующих секторах стадиона «Спартак» как в личном, так и в командном зачетах.

Финалистами соревнований были шашкие легкоатлеты, первенствовавшие в большинстве видов программы. Чемпионат области в беге на 100 метров стали Н. Сараскин и Л. Кошелева. На двухсотметровой дистанции победили В. Афонькин и Г. Назарова. 400 метров бегство всех пробежали В. Голованн и Г. Назарова. Все они из шашкой команды.

Упорная борьба развернулась у мужчин в забегах на 800 и 1.500 метров. Преподаватель Сапожковской школы интерната А. Тихонов судил сделать «золотой» дубль, став чемпионом области как на 800, так и на 1.500 метров. Среди женщин на 800-метровой дистанции первенствовала учащаяся Шацкого техникума механизации Н. Мельникова. Забег на 5.000 метров выиграл токарь Шацкого отделения «Сельхозтехники» А. Фанков, участник 30-километрового пробега на первенство Центрального совета общества «Урожай» в Орехово-Зуеве.

В прыжках в высоту у мужчин победу с результатом 155 сантиметров одержал А. Уткинов (Шацк). Среди женщин выше всех прыгнула также шацкая спортсменка Н. Симкина. В прыжках в длину с разбега чемпионом областного общества «Урожай» стал легкоатлет из Шилова И. Мягков. Его товарищ по команде В. Филюшкин победил в метании копья. У женщин в этих видах программы победу одержали М. Трутнева (Шацк) и Ю. Родькина (Сасовская). Дальше всех у мужчин метнул диск учащийся Шацкого техникума механизации В. Сычев, у женщин — победила Т. Трутнева, Ю. Родькина одержала вторую победу на этих соревнованиях, которое принесло ей звание победительницы в толкании ядра. Среди мужчин победил Ю. Пластиков (Шацк).

В ходе соревнований 44 спортсмена показали результаты третьего разряда, 6 — второго и 1 — первого юношеского разряда. В командном зачете победу одержал шацкие легкоатлеты, на втором месте спортсмены Рязанского района и на третьем — Шиловского. Победителям вручены грамоты и жетоны областного совета общества «Урожай».

г. РЯЗАНЬ. Т. СЕРАФИМОВ.

## ВПЕРЕДИ УПОРНАЯ БОРЬБА

Чемпионат области по футболу начался. В отличие от прошлых лет новое положение о розыгрыше кубка областного футбольного коллективного зачета со старта приглашает большее старание, чтобы уйти из опасной зоны.

Сосредоточь игры первого тура, в которых в большинстве случаев хозяева поля сильнее своих соперников, принесли крупное поражение. Так, команда прошлого года — команда Спасского района «Красное знамя» с подмосковной Коломной со счетом 6:1 проиграла команде «Звезда». «Химик» оранжевых «Октябрьцам» со счетом 4:0, а «Спартак» Сасова с «Химиком» Скопина — 3:0. Таким же разгромным счетом 3:0 команда завода счетно-аналитических машин

А. ШЕРШАКОВ.

## ИГРАЙТЕ В БАДМИНТОН

Физкультурники г. Рязани, состоящие членами общества «Труд», проводят игры в бадминтон. В соревнованиях приняло участие пять команд от заводов тепловых приборов, счетно-аналитических машин и станкостроительного. Первое место заняли игроки завода тепловых приборов. Одновременно проводились и личные первенства. В турнире участвовали 20 мужчин и 12 женщин. Первыми чемпионами города в личном зачете стали спортсмены завода тепловых приборов — конструктор Нина Васильевна и технолог Владимир Шевцов.

Соревнования показали, что бадминтон — это очень веселый, увлекательный вид спорта — приобретает все большую популярность и, несомненно, станет со временем массовым. К сожалению, в учебных заведениях города в бадминтон почти не играют. Будем надеяться, что среди участников осеннего первенства г. Рязани будут представители всех институтов и техникумов.

Секция бадминтона.

## ЧЕМПИОН РАЙОНА

Закончились соревнования шахматистов-любителей Железногородского района Рязани. Хорошо играл Л. С. Дошин, первым закончивший соревнование с десятью победами и двумя поражениями.

Одно очко осторожный, Л. М. Макеричков в конце соревнований выиграл пять партий на пятьсот очков и завоевал звание чемпиона Железногородского района.

Редактор Г. Я. ОСТАПЕНКО.

## ШАХМАТЫ

### Этюды, возникшие из практических партий

В этой заметке я хочу познакомить читателей с несколькими случаями из своей этюдной практики, когда почвой для создания этюдов служила не фантазия автора и не другие этюды, а практические окончания. Читатель-шахматист сразу догадается, что речь идет о создании этюдов-упражнений, которые помогают шахматисту в практической игре.

Первый этюд я создал в 1955 году, будучи еще учеником 9 класса. Мой первый этюд был опубликован в газете «Пионерская правда» 22 января 1956 года. Вот его позиция:

ЭТЮД № 1



Белые начинают и выигрывают.

Решение. 1. Фh1! Фd8 (1... Фg7 2. Сf5 Фg8 3. Фh8) 2. Сe7! Фg8 (2... Фh1 3. Фf8×) 3. Сg5! (3. Сf6+? Крp8 4. Фe7 Фh2+ и черный ход или 4. Фf8+ Крp7 5. Фe7+ Крp6 6. Фf6+ Крp5 7. Фf5+ Крp6 8. Фe6+ Крp5 9. Фd5+ Крp6 10. Фc6+ Крp5 11. Фb5+ Крp6 12. Фa6+ Крp5 13. Фa5+ Крp6 14. Фb6+ Крp5 15. Фb5+ Крp6 16. Фc6+ Крp5 17. Фc5+ Крp6 18. Фd6+ Крp5 19. Фd5+ Крp6 20. Фe6+ Крp5 21. Фe5+ Крp6 22. Фf6+ Крp5 23. Фf5+ Крp6 24. Фg6+ Крp5 25. Фg5+ Крp6 26. Фh6+ Крp5 27. Фh5+ Крp6 28. Фg6+ Крp5 29. Фg5+ Крp6 30. Фh6+ Крp5 31. Фh5+ Крp6 32. Фg6+ Крp5 33. Фg5+ Крp6 34. Фh6+ Крp5 35. Фh5+ Крp6 36. Фg6+ Крp5 37. Фg5+ Крp6 38. Фh6+ Крp5 39. Фh5+ Крp6 40. Фg6+ Крp5 41. Фg5+ Крp6 42. Фh6+ Крp5 43. Фh5+ Крp6 44. Сf4 Сd8 45. Сe7! и черные теряют ферзя. А вот что удалось из этого сделать.

ЭТЮД № 2



Белые начинают и делают ничью

Решение. 1. Сd1+ Крp5 2. h4+ Крp6 3. Сf3 Лe7! (хуже 3... Лe6, так как перекрывается черный слон) 4. Крe4 Лe6+ 5. Крd5 Лe8 6. Крc6 9. g4.

Э. ПОГОСЯНЦ.

г. Москва.

## ПЕРВЫЙ ЗАЛП

Первый залп по фашистским оккупантам был дан 4 июня 1941 года. Это произошло в районе Ломжи, где стояла 64-я стрелковая дивизия. Ее 161-й стрелковый полк принял на себя удар 18-й немецкой танковой дивизии. Бойцы полка, которым командовал майор Н. Ф. Гаркави, в течение 4 июня отразили 4 атаки врага. Они уничтожили 12 танков, 2 бронемашины, 3 артиллерийских орудия, 4 минометных батареи, 2 склада с боеприпасами, 3 автомашины с пехотой, 2 автомашины с горючим, 2 мотоцикла, 2 автомашины с различными грузами, 2 легковые автомашины, 2 автоцистерны, 2 автомастерские, 2 радиостанции, 2 полевые кухни, 2 повозки с боеприпасами, 2 повозки с фуражом, 2 повозки с продовольствием, 2 повозки с различными грузами, 2 повозки с имуществом, 2 повозки с минометами, 2 повозки с пулеметами, 2 повозки с ротными минометами, 2 повозки с ротными

## ТРИБУНА СЕКРЕТАРЯ ПЕРВИЧНОЙ ПАРТИЙНОЙ ОРГАНИЗАЦИИ

**Основой партии, говорится в Уставе КПСС, являются первичные партийные организации. Они вовлекают массы на арене творение и жизнь политики партии, на борьбу за построение коммунизма.**

**В современных условиях, когда с каждым днем возрастает роль партии во всей жизни советского общества, повышается роль и значение первичных партийных организаций. В решениях октябрьского, сентябрьского и мартовского Пленумов ЦК КПСС перед партийными организациями поставлены задачи огромной важности.**

**За последнее время в руководству первичными партийными организациями пришло много новых кадров. Они нуждаются в помощи и внимании. В этой связи редакция газеты «Правда» обратилась к ряду секретарей с просьбой рассказать о практике работы с людьми, о совершенствовании методов идейного руководства, повышении боевитости первичных партийных организаций.**

**Сегодня публикуется статья секретаря парторгани-зации колхоза «Золотой колос» Ставропольского района Дмитрия Ивановича Бабина об организации социалистического соревнования и массово-политической работе среди механизаторов. Редакция газеты приглашает секретарей первичных парторгани-заций колхозов, совхозов, промышленных предприятий, строек, советских учреждений подели-ться опытом своей работы.**

# СЕРДЦЕ ВСЕГДА ОТЗОВЕТСЯ

БРЫЗНУЛ дождик, и посевные агрегаты выжидающе были остановлены.

Что же, перегрузим! — воскликнул тракторист Владимир Павлович Коленов, приглашая всех в свой стан. — Смотрите, агитатор к нам спешит.

По полевой дороге к тракторному стану шагала заведующая сельским клубом Татьяна Носова. Подошла, поздоровалась, присела на подножку колеса.

— Не будем терять времени, товарищи. Подходите сюда поближе. Я вот газету вам принесла со всех социалистического соревнования на весеннее сев.

Татьяна развернула свои бумаги. Потянулись к ней люди: трактористы, сеяльщики.

Агитатор начал рассказывать о том, что партийная организация и правление колхоза учредили переходящее Красное знамя для бригад, даже выиграет для звеньев и механизаторов, добившихся высоких показателей.

— А для материального поощрения, — подчеркнула Носова, — установлены денежные премии. Условия соревнования вступают в действие с сегодняшнего дня.

— Дело ясное, будем стараться за дело, — поднялся Коленов, — уже подсохло.

— Верно, но лишь наполовину, — говорила Малвинская. — Смотрите, как это будет выглядеть. Прекрасные вы, конечно, за получите. Но к колхоз будет в большом проигрыше: средства, затраченные на удобрения, семена, сев, уход за посевами и уборку, сполна продукцией не окупятся. Хозяйство будет терпеть убытки, государство получит меньше картофеля. Значит, интересы и у государства, и у колхоза, и у каждого из нас один.

Организация соревнования на основе потребовала от коммунистов и комсомольцев повышения ответственности за каждый участок партийной работы, материального стимула. Аккордно-премиальная система оплаты труда позволяет иметь хороший заработок каждому. На этой материальной основе политико-воспитательная работа стала более действенной. Вспомните, как было раньше. Встретятся, бывало, горячо, с интересом берутся за дело.

Многие дела в первичной партийной организации колхоза, чтобы творчески, с огоньком работал наш отряд агитаторов. Один из среди них механизатор Т. Носкова. Ежедневно она бывает в поле, проводит интересные беседы с механизаторами, помогает «боевые листки», «молнии», «клочочки». А вечером она организует отдых молодежи в клубе, которым заведует. Созданная ею агитбригада выступает в поле и на фермах с концертами. Заслуженной самодеятельности, в программе которых плясни, песни, веселые частушки, разоблачающие передовиков и высмеивающие лодырей, пьяниц, бракоделов. Перед началом каждого концерта обязательно читается лекция или проводится беседа.

Хорошо работают агитаторами также Е. Г. Соловьева, П. Е. Бурмин, М. Д. Панькина. Они постоянно проводят среди людей воспитательную работу, помогают в создании дружного, творческого коллектива.

Сегодня вперед вышел агрегат Ягодина, — говорила она на другой день. — За ним идет Колесева.

Механизаторы упорно боролись за первенство. Соревнование проходило большой разлив, развлекало всех. Почти всю посевную машинно-переходящее красное знамя переходило от бригады к бригаде, а две вымелы для звеньев и механизаторов, добившихся высоких показателей.

— А для материального поощрения, — подчеркнула Носова, — установлены денежные премии.

Первым завершил сев разных зерновых, сахарной свеклы, кукурузы, картофеля комплексной бригады № 1. Ее руководитель лучший свое дело коммунист Н. В. Комаров. Было в начале сева он говорил: «На горячие меня. Хочу нынче посеять в срок правилам агрономии. Как только земля подойдет, сев живо проведем».

Так оно и получилось. Бригада хорошо справилась с севом. Конечно, успеху предшествовала кропотливая работа.

Как только состоялся мартовский Пленум ЦК КПСС и были опубликованы его решения, мы начали старательно довести их до сознания каждого человека, разъяснить огромное значение документов партии для трудящихся села. В своих беседах агитаторы проводили параллель между повышением культуры земледелия и осуществлением других мер партии создала исключительно благоприятные возможности для развития экономики сельского хозяйства. Главное в том, чтобы эти возможности были использованы с умом, с полной самодеятельностью, с проявлением творческой инициативы.

Значит, каждому колхознику, трактористу, каждому комбайнеру нужно бороться, чтобы добиться настоящим бойцом в борьбе за высокий урожай.

— Представьте себе, — говорила агитатор Ольга Петровна Малвинская членам механизаторского звена, — что вы сработаете кое-как и не выполните плана, соберете низкий урожай картофеля. Что получится?

— Ясное дело, — в один голос отвечали трактористы, — премиальных не получим.

Верно, но лишь наполовину, — говорила Малвинская. — Смотрите, как это будет выглядеть. Прекрасные вы, конечно, за получите. Но к колхоз будет в большом проигрыше: средства, затраченные на удобрения, семена, сев, уход за посевами и уборку, сполна продукцией не окупятся. Хозяйство будет терпеть убытки, государство получит меньше картофеля. Значит, интересы и у государства, и у колхоза, и у каждого из нас один.

Организация соревнования на основе потребовала от коммунистов и комсомольцев повышения ответственности за каждый участок партийной работы, материального стимула. Аккордно-премиальная система оплаты труда позволяет иметь хороший заработок каждому. На этой материальной основе политико-воспитательная работа стала более действенной. Вспомните, как было раньше. Встретятся, бывало, горячо, с интересом берутся за дело.

Многие дела в первичной партийной организации колхоза, чтобы творчески, с огоньком работал наш отряд агитаторов. Один из среди них механизатор Т. Носкова. Ежедневно она бывает в поле, проводит интересные беседы с механизаторами, помогает «боевые листки», «молнии», «клочочки». А вечером она организует отдых молодежи в клубе, которым заведует. Созданная ею агитбригада выступает в поле и на фермах с концертами. Заслуженной самодеятельности, в программе которых плясни, песни, веселые частушки, разоблачающие передовиков и высмеивающие лодырей, пьяниц, бракоделов. Перед началом каждого концерта обязательно читается лекция или проводится беседа.

Хорошо работают агитаторами также Е. Г. Соловьева, П. Е. Бурмин, М. Д. Панькина. Они постоянно проводят среди людей воспитательную работу, помогают в создании дружного, творческого коллектива.

Сегодня вперед вышел агрегат Ягодина, — говорила она на другой день. — За ним идет Колесева.

Механизаторы упорно боролись за первенство. Соревнование проходило большой разлив, развлекало всех. Почти всю посевную машинно-переходящее красное знамя для бригад, даже выиграет для звеньев и механизаторов, добившихся высоких показателей.

— А для материального поощрения, — подчеркнула Носова, — установлены денежные премии.

Условия соревнования вступают в действие с сегодняшнего дня.

— Дело ясное, будем стараться за дело, — поднялся Коленов, — уже подсохло.

— Верно, но лишь наполовину, — говорила Малвинская. — Смотрите, как это будет выглядеть. Прекрасные вы, конечно, за получите. Но к колхоз будет в большом проигрыше: средства, затраченные на удобрения, семена, сев, уход за посевами и уборку, сполна продукцией не окупятся. Хозяйство будет терпеть убытки, государство получит меньше картофеля. Значит, интересы и у государства, и у колхоза, и у каждого из нас один.

Организация соревнования на основе потребовала от коммунистов и комсомольцев повышения ответственности за каждый участок партийной работы, материального стимула. Аккордно-премиальная система оплаты труда позволяет иметь хороший заработок каждому. На этой материальной основе политико-воспитательная работа стала более действенной. Вспомните, как было раньше. Встретятся, бывало, горячо, с интересом берутся за дело.

Многие дела в первичной партийной организации колхоза, чтобы творчески, с огоньком работал наш отряд агитаторов. Один из среди них механизатор Т. Носкова. Ежедневно она бывает в поле, проводит интересные беседы с механизаторами, помогает «боевые листки», «молнии», «клочочки». А вечером она организует отдых молодежи в клубе, которым заведует. Созданная ею агитбригада выступает в поле и на фермах с концертами. Заслуженной самодеятельности, в программе которых плясни, песни, веселые частушки, разоблачающие передовиков и высмеивающие лодырей, пьяниц, бракоделов. Перед началом каждого концерта обязательно читается лекция или проводится беседа.

Хорошо работают агитаторами также Е. Г. Соловьева, П. Е. Бурмин, М. Д. Панькина. Они постоянно проводят среди людей воспитательную работу, помогают в создании дружного, творческого коллектива.

Сегодня вперед вышел агрегат Ягодина, — говорила она на другой день. — За ним идет Колесева.

Механизаторы упорно боролись за первенство. Соревнование проходило большой разлив, развлекало всех. Почти всю посевную машинно-переходящее красное знамя для бригад, даже выиграет для звеньев и механизаторов, добившихся высоких показателей.

— А для материального поощрения, — подчеркнула Носова, — установлены денежные премии.

Условия соревнования вступают в действие с сегодняшнего дня.

— Дело ясное, будем стараться за дело, — поднялся Коленов, — уже подсохло.

Матрос Петр Дорофеев — инструктор. Но в страшные дни сев он вызвался помогать механизаторам.

Всякое по полю шли весенние агрегаты. Механизаторы работали до поздного вечера.

Каждый день агитаторы сообщали механизаторам и сельчанам имена победителей.

— Сегодня мы должны поздравить тракториста Колесева. Чувствуйте и нем «молнию». За смену он посеял 45 гектаров при норме сорок, — докладывала Носова

# КУДА ПОЙТИ УЧИТЬСЯ

## Рязанский государственный педагогический институт

ОБЪЯВЛЯЕТ ПРИЕМ СТУДЕНТОВ НА 1965–66 УЧЕБНЫЙ ГОД на факультеты:

ФИЗИКО-МАТЕМАТИЧЕСКИЙ. Специальности: математика — срок обучения 4 года; физика — срок обучения 4 года; математика на иностранном языке (английском, французском) — срок обучения 5 лет; физика на иностранном языке (английском, французском) — срок обучения 5 лет.

ЕСТЕСТВЕННО-ГЕОГРАФИЧЕСКИЙ. Специальности: биология и химия; химия на иностранном языке (английском, французском).

РУССКОГО ЯЗЫКА И ЛИТЕРАТУРЫ — срок обучения 4 года.

ИСТОРИИ — срок обучения 5 лет. Специальность истории и общественно-политических дисциплин с дополнительной специальностью английского языка.

ИНОСТРАННЫХ ЯЗЫКОВ — срок обучения 4 года. Специальности: английский язык, французский язык, немецкий язык.

Поступающие на ФИЗИКО-МАТЕМАТИЧЕСКИЙ факультет сдают вступительные экзамены по физике (устно), математике (письменно и устно), русскому языку и литературе (письменно); по специальности: математика — по русскому языку и литературе (письменно), физике (устно), иностранному языку (устно), русскому языку и литературе (устно); физика (устно), химия (устно), русскому языку и литературе (письменно и устно); по специальности: физика на иностранном языке — по физике (письменно и устно), математике (устно), иностранному языку (устно), русскому языку и литературе (письменно и устно); по специальности: математика на иностранном языке — по математике (письменно и устно), физике (устно), химии (устно), русскому языку и литературе (письменно и устно), иностранному языку (устно).

На ЕСТЕСТВЕННО-ГЕОГРАФИЧЕСКИЙ факультет сдают вступительные экзамены по биологии (устно), химии (устно), русскому языку и литературе (письменно и устно); по специальности: биология и химия — по биологии (устно), химии (устно), русскому языку и литературе (письменно и устно); по специальности: химия на иностранном языке — по химии (устно), физике (устно), математике (устно), иностранному языку (устно), русскому языку и литературе (письменно и устно).

На ФАКУЛЬТЕТ РУССКОГО ЯЗЫКА И ЛИТЕРАТУРЫ — экзамены по русскому языку и литературе (сочинение и устно), истории СССР (устно), иностранному языку (устно).

На факультет ИСТОРИИ — по русскому языку (изложение и устно), истории СССР (устно), иностранному языку (устно).

На ФАКУЛЬТЕТ ИНОСТРАННЫХ ЯЗЫКОВ — по русскому языку и литературе (письменно и устно) иностранному языку (устно), истории СССР (устно).

Документы принимаются по 31 июля включительно. Вступительные экзамены будут проведены с 1 по 20 августа.

Зачисленные в институт будут извещены о дне начала занятий.

Ректорат.

## Горьковский инженерно-строительный институт им. В. П. Чкалова

объявляет прием студентов

НА 1 КУРС ЗАОЧНОГО ФАКУЛЬТЕТА ПО СПЕЦИАЛЬНОСТЯМ:

промышленного и гражданского строительства; городского строительства, водоснабжения и канализации; водоснабжения и канализации.

Условия приема общие для всех вузов.

Заявления принимаются в ауд. 1 ректора института с приложением: характеристики для поступающих в вуз, выданной с места работы партийными, профсоюзными, комсомольскими организациями и другими общественными организациями предприятий, учреждений и правоохранительными органами; документа о среднем образовании; свидетельства о рождении; паспорта; выписки из трудовой книжки; документа об образовании; четырех фотокарточек (снимки без головных уборов размером 3х4 см); справки о состоянии здоровья по форме № 286, выданной с места работы или по месту жительства.

Прием заявлений производится до 25 июля. Вступительные экзамены проводятся с 26 июля по 10 августа (с 1 по 10 июля — для поступающих в порядке перевода с 2 по 3 курс заочного факультета).

Адрес института: г. Горький, Красноборская, 65, телефон В-6-97-73 (секретарь).

Ректорат.

## Московский финансовый институт

ОБЪЯВЛЯЕТ ПРИЕМ СТУДЕНТОВ НА 1965–66 УЧЕБНЫЙ ГОД

на первый курс следующих факультетов:

ФИНАНСОВО-ЭКОНОМИЧЕСКИЙ со специализацией: финансы СССР; финансы промышленности.

КРЕДИТНО-ЭКОНОМИЧЕСКИЙ со специализацией: кредит; финансирование и кредитование капитальных вложений;

УЧЕТНО-ЭКОНОМИЧЕСКИЙ со специализацией: учет в промышленности; учет в банках.

Заявления подаются на имя ректора института с приложением необходимых документов. Прием документов с 20 июня по 31 июля.

Вступительные экзамены проводятся с 1 по 20 августа.

Адрес института: Москва, И-461, 1-я Ярославская ул., дом 2, телефон И3-60-62, И3-64-62.

## Рязанский медицинский институт

имени академика И. П. Павлова

объявляет прием студентов

на первый курс дневного и вечернего отделений

ЛЕЧЕБНОГО ФАКУЛЬТЕТА и отделения СТОМАТОЛОГИИ

СТОМАТОЛОГИЧЕСКОГО ФАКУЛЬТЕТА

ГИГИЕНИЧЕСКОГО ФАКУЛЬТЕТА с отделением санитарно-гигиенического факультета.

Институт готовит врачей-специалистов и санитарных врачей. Срок обучения 6 лет. В институт принимаются граждане СССР обоего пола в возрасте до 35 лет, имеющие среднее образование, подтвержденное аттестатом зрелости установленного образца.

Заявления подаются на имя ректора института с приложением: характеристики для поступающих в вуз, документа о среднем образовании, документа о стаже работы (копии его заверяются в отделе кадров по месту работы), трех фотокарточек (снимки без головного убора размером 3х4 см), документа о стаже работы установленного минимума трудовой за каждый год из двух лет работы в зависимости от специальности, военный билет или приписное свидетельство.

Лица, направленные на обучение предприятиями, совхозами и колхозами, представляют направление по установленной форме.

Прием заявлений с 20 июня по 31 июля, а на вечернее отделение с 1 по 10 августа. Вступительные экзамены проводятся с 1 по 20 августа.

Адрес: Рязань, ул. Вятская, 112.

Приемная комиссия.

## Рязанский сельскохозяйственный институт

имени проф. П. А. Костычева

объявляет прием студентов на первые курсы агрономического, экономического, зоотехнического и инженерного факультетов

Институт готовит ученых агрономов, ученых зоотехников, ученых агрономов-экономистов, экономистов по бухгалтерскому учету, инженеров-механиков. Основными видами деятельности выпускников являются: научная работа в институтах, опытных, средних специальных учебных заведениях, ЛМС и научные учреждения по сельскому хозяйству.

Студенты обеспечиваются стипендией и общежитием на общих основаниях. Поступающие в институт по направлениям колхозов, совхозов и других предприятий имеют льготы при зачислении (сдают экзамены с 15 процентной скидкой). Окончившим институт направляются на работу в их хозяйства, которые им выплачивают стипендию.

Перед вступительными экзаменами и в период экзаменов проводятся подготовительные консультации по вступительным экзаменам. Факультеты сдают вступительные экзамены по русскому языку и литературе (сочинение), физике и химии (устно); на агрономический факультет — по русскому языку и литературе (сочинение), по математике (письменно и устно), по химии (устно); на инженерный факультет — по русскому языку и литературе (сочинение), по математике (письменно и устно), по физике (устно) и по химии (устно). В институт русский язык и литература экспортные.

ИНОСТРАННЫХ ЯЗЫКОВ — срок обучения 4 года. Специальности: английский язык, французский язык, немецкий язык.

Поступающие на ФИЗИКО-МАТЕМАТИЧЕСКИЙ факультет сдают вступительные экзамены по физике (устно), математике (письменно и устно), русскому языку и литературе (письменно); по специальности: математика — по математике (письменно и устно), физике (устно), иностранному языку (устно), русскому языку и литературе (письменно и устно); по специальности: физика — по математике (письменно и устно), физике (устно), химии (устно), русскому языку и литературе (письменно и устно); по специальности: физика на иностранном языке — по физике (письменно и устно), математике (устно), иностранному языку (устно), русскому языку и литературе (письменно и устно); по специальности: математика на иностранном языке — по математике (письменно и устно), физике (устно), химии (устно), иностранному языку (устно), русскому языку и литературе (письменно и устно).

На ЕСТЕСТВЕННО-ГЕОГРАФИЧЕСКИЙ факультет сдают вступительные экзамены по биологии (устно), химии (устно), русскому языку и литературе (письменно и устно); по специальности: биология и химия — по биологии (устно), химии (устно), русскому языку и литературе (письменно и устно); по специальности: химия на иностранном языке — по химии (устно), физике (устно), математике (устно), иностранному языку (устно), русскому языку и литературе (письменно и устно).

На ФАКУЛЬТЕТ РУССКОГО ЯЗЫКА И ЛИТЕРАТУРЫ — экзамены по русскому языку и литературе (сочинение и устно), истории СССР (устно), иностранному языку (устно).

На факультет ИСТОРИИ — по русскому языку (изложение и устно), истории СССР (устно), иностранному языку (устно).

На ФАКУЛЬТЕТ ИНОСТРАННЫХ ЯЗЫКОВ — по русскому языку и литературе (письменно и устно) иностранному языку (устно), истории СССР (устно), иностранному языку (устно).

Документы принимаются по 31 июля включительно. Вступительные экзамены будут проведены с 1 по 20 августа.

Зачисленные в институт будут извещены о дне начала занятий.

Ректорат.

## Рязанский политехнический техникум

ОБЪЯВЛЯЕТ ПРИЕМ УЧАЩИХСЯ НА 1965–66 УЧЕБНЫЙ ГОД

НА ДНЕВНОЕ ОТДЕЛЕНИЕ по специальностям: радиоизвлектроприемное, электроразрывное приборостроение, технология нефти и газа, технология химических соединений.

НА ВЕЧЕРНЕЕ ОТДЕЛЕНИЕ по специальностям: радиоизвлектроприемное, электроразрывное приборостроение, технология нефти и газа, технология химических соединений, электрооборудование промышленных предприятий и установок, автоматические приборы.

НА ЗАОЧНОЕ ОТДЕЛЕНИЕ по специальностям: радиоизвлектроприемное, электроразрывное приборостроение, электрооборудование промышленных предприятий и установок.

На дневное отделение принимаются лица с образованием 8–9 классов, юноши и девушки не моложе 15 лет, на вечернее и заочное отделения — не моложе 17 лет. Обучение начинается раздельно по специальности с исполнения средних и средним образованием без дополнительных испытаний.

Поступающие в техникум сдают экзамены: с образованием 8–9 классов на дневное отделение — по русскому языку (диктант), математике (письменно и устно); отделение 10–11 классов — по литературе (сочинение), математике (письменно и устно), физике (устно); с полным средним образованием 10–11 классов сдают экзамены по литературе (сочинение), математике (устно), физике (устно).

Зачислены в число студентов на вечернее отделение без экзаменов лица, имеющие среднее образование и работающие по специальности техникума, а также лица, имеющие среднее образование и стаж работы по специальности техникума не менее 3 лет.

Заявления принимаются с 20 июня по 31 июля, на вечернее отделение с 1 по 10 августа. Вступительные экзамены проводятся с 1 по 20 августа.

Приемная комиссия.

## Рязанское кооперативное профессионально-техническое училище

ОБЪЯВЛЯЕТ НАБОР УЧАЩИХСЯ НА 1965–66 УЧЕБНЫЙ ГОД

Училище имеет отделения:

ТОРГОВОЕ — готовит продавцов: КУЛИНАРНОЕ — готовит поваров-кондитеров; ПАРИКМАХЕРСКОЕ — готовит парикмахеров-универсалов; ОБЩЕСТВЕННО-ПИЩЕВОЕ — готовит заведующих производством-поварами; ЗАГОТОВИТЕЛЬНОЕ — готовит заготовителей сельскохозяйственных продуктов.

Принимаются лица не моложе 17 лет, имеющие образование не ниже семилетней школы или стаж работы в кооперативных предприятиях не менее 6 месяцев, с направлением райпотребсоюза или сельпо.

Срок обучения 1 год 6 месяцев (с 1 июня по 15 декабря).

К заявлению должны быть приложены документы: направление райпотребсоюза или сельпо, характеристика с места работы (учебы), свидетельство о рождении и паспорт, справка о состоянии здоровья по форме № 286, 4 фотокарточки (снимки без головного убора размером 3х4).

Прием производится без вступительных экзаменов. Принятые обеспечиваются общежитием, бесплатным питанием, стипендией и стипендией от 20 до 25 рублей, в зависимости от успеваемости.

Адрес училища: г. Сасово, Рязанской области, Вокзальная, 25.

## Рязанское областное культурно-просветительное училище

ОБЪЯВЛЯЕТ ПРИЕМ УЧАЩИХСЯ НА ПЕРВЫЙ КУРС ОЧНОГО И ЗАОЧНОГО ОТДЕЛЕНИЙ.

Училище готовит клубных работников по специализациям: руководителей театральных коллективов, хоровых коллективов, оркестров народных инструментов.

По специализации руководителей оркестров народных инструментов и хоровых коллективов принимаются лица, окончившие неполную среднюю школу. Срок обучения по специальности 3 года, по остальным — 2 года.

По специализации руководителей театральных коллективов на очное отделение принимаются лица, имеющие среднее образование. Срок обучения 2 года 10 месяцев.

Поступающие в училище сдают экзамены: по русскому языку (диктант), по русскому языку и литературному чтению (устно) в объеме неполной средней школы, а также по специальности: игра на музыкальном инструменте, знание народных песен, знание репертуара самодеятельности, а для руководителей театральных коллективов — по специальности: сценическая речь, грим, основы сценического мастерства.

Заявления принимаются до 30 июля, а на заочное отделение до 30 ноября.

Документы принимаются по адресу: г. Шацк, Рязанской области, культурно-просветительное училище.

## Скопинский горномашиностроительный техникум

ОБЪЯВЛЯЕТ ПРИЕМ УЧАЩИХСЯ НА 1965–66 УЧЕБНЫЙ ГОД

на 1 курс по специальностям:

горное машиностроение — срок обучения 3 года 4 месяца;

машиностроение на предприятиях машиностроительной промышленности — срок обучения 3 года 4 месяца;

бухгалтерский учет — срок обучения 2 года 10 месяцев.

На дневное отделение принимаются лица с образованием 8–9 классов.

Поступающие в техникум сдают экзамены: по русскому языку (диктант) и математике (письменно и устно).

Условия приема в техникум на вечернее отделение с указанием выбранной специальности, с каждым годом принимаются: документ об образовании, справка с места работы, 4 фотокарточки (снимки без головного убора размером 3х4 см), документ о стаже работы (копии его заверяются в отделе кадров по месту работы), паспорт, военный билет или приписное свидетельство.

Заявления принимаются до 31 июля, а на вечернее отделение с 1 по 10 августа. Вступительные экзамены проводятся с 1 по 20 августа.

Адрес техникума: г. Скопин, Рязанской обл., ул. Октябрьская, 28.

## Касимовское педагогическое училище

ОБЪЯВЛЯЕТ ПРИЕМ УЧАЩИХСЯ НА 1965–66 УЧЕБНЫЙ ГОД

на школьное и дошкольное отделения.

ШКОЛЬНОЕ ОТДЕЛЕНИЕ готовит учителей начальных классов, ДОШКОЛЬНОЕ — воспитателей детских садов.

На школьное и дошкольное отделения училище принимаются лица, окончившие среднюю школу, в возрасте до 20 лет. Срок обучения 3 года.

Поступающие подвергаются проверке музыкально-слуховых данных.

Вступительные экзамены проводятся по русскому языку (диктант), русскому языку и литературе (устно) и арифметике, русскому языку и литературе (сочинение), русскому языку и литературе (устно), математике (устно).

Заявления принимаются по 31 июля, зачисление в состав училища — с 21 по 25 августа.

К заявлению о приеме прилагаются: справка об условиях работы и жительства родителей, характеристика с места работы, документ об образовании, свидетельство о рождении, паспорт, 4 фотокарточки (снимки без головного убора размером 3х4 см), справка о состоянии здоровья по форме № 286, выданная с места работы или по месту жительства.

Вступительные экзамены для лиц, имеющих стаж работы по специальности, проводятся с 1 августа, для остальных — с 5 по 20 августа.

Зачисленные в училище получают стипендию на общих основаниях.

Адрес: г. Касимов, Рязанской обл., ул. Советская, 12.

## Рязанский государственный педагогический институт

ОБЪЯВЛЯЕТ ПРИЕМ СТУДЕНТОВ НА 1965–66 УЧЕБНЫЙ ГОД на факультеты:

ФИЗИКО-МАТЕМАТИЧЕСКИЙ. Специальности: математика — срок обучения 4 года; физика — срок обучения 4 года; математика на иностранном языке (английском, французском) — срок обучения 5 лет; физика на иностранном языке (английском, французском) — срок обучения 5 лет.

ЕСТЕСТВЕННО-ГЕОГРАФИЧЕСКИЙ. Специальности: биология и химия; химия на иностранном языке (английском, французском).

РУССКОГО ЯЗЫКА И ЛИТЕРАТУРЫ — срок обучения 4 года.

ИСТОРИИ — срок обучения 5 лет. Специальность истории и общественно-политических дисциплин с дополнительной специальностью английского языка.

ИНОСТРАННЫХ ЯЗЫКОВ — срок обучения 4 года. Специальности: английский язык, французский язык, немецкий язык.

Поступающие на ФИЗИКО-МАТЕМАТИЧЕСКИЙ факультет сдают вступительные экзамены по физике (устно), математике (письменно и устно), русскому языку и литературе (письменно); по специальности: математика — по математике (письменно и устно), физике (устно), русскому языку и литературе (письменно и устно); по специальности: физика — по математике (письменно и устно), физике (устно), химии (устно), русскому языку и литературе (письменно и устно); по специальности: физика на иностранном языке — по физике (письменно и устно), математике (устно), иностранному языку (устно), русскому языку и литературе (письменно и устно); по специальности: математика на иностранном языке — по математике (письменно и устно), физике (устно), химии (устно), иностранному языку (устно), русскому языку и литературе (письменно и устно).

На ЕСТЕСТВЕННО-ГЕОГРАФИЧЕСКИЙ факультет сдают вступительные экзамены по биологии (устно), химии (устно), русскому языку и литературе (письменно и устно); по специальности: биология и химия — по биологии (устно), химии (устно), русскому языку и литературе (письменно и устно); по специальности: химия на иностранном языке — по химии (устно), физике (устно), математике (устно), иностранному языку (устно), русскому языку и литературе (письменно и устно).

На ФАКУЛЬТЕТ РУССКОГО ЯЗЫКА И ЛИТЕРАТУРЫ — экзамены по русскому языку и литературе (сочинение и устно), истории СССР (устно), иностранному языку (устно).

На факультет ИСТОРИИ — по русскому языку (изложение и устно), истории СССР (устно), иностранному языку (устно).

На ФАКУЛЬТЕТ ИНОСТРАННЫХ ЯЗЫКОВ — по русскому языку и литературе (письменно и устно) иностранному языку (устно), истории СССР (устно), иностранному языку (устно).

Документы принимаются по 31 июля включительно. Вступительные экзамены будут проведены с 1 по 20 августа.

Зачисленные в институт будут извещены о дне начала занятий.

Ректорат.

## Плодовощной институт имени И. В. Мичурина

объявляет прием студентов

на 1-й курс плодоовощного, агрономического факультетов и отделения декоративного садоводства на 1965–66 учебный год.

Заявления подаются на имя ректора институтата с указанием избранного вступительного факультета или отделения. Срок подачи заявлений для поступления в вуз, документ о среднем образовании в подлинниках, свидетельство о рождении, паспорт, 4 фотокарточки (снимки без головного убора размером 3х4 см), документ о стаже работы (копии его заверяются в отделе кадров по месту работы) для лиц, имеющих среднее образование и стаж работы установленного минимума трудовой за каждый год из двух лет работы в зависимости от специальности, военный билет или приписное свидетельство.

Лица, направленные на обучение предприятиями, совхозами и колхозами, представляют направление по установленной форме.

Прием заявлений с 20 июня по 31 июля, а на вечернее отделение с 1 по 10 августа. Вступительные экзамены проводятся с 1 по 20 августа.

Адрес института: г. Мичуринск, Тамбовской обл., ул. Интернациональная, 101.

## Рязанский техникум железнодорожного транспорта

имени Б. Н. Веденисова

ОБЪЯВЛЯЕТ ПРИЕМ УЧАЩИХСЯ НА 1965–66 УЧЕБНЫЙ ГОД.

окончившим 7–8-летнюю школу на отделение:

эксплуатационное и эксплуатация путевого хозяйства, «промышленная и гражданская строительная».

Поступающие сдают экзамены: по русскому языку (диктант), по математике (письменно и устно).

Срок обучения 3 года 6 месяцев. Стипендия выдается по успешности с учетом посещаемости занятий. Иногородним предоставляется общежитие. Стипендиаты и рекомендованные поступают на работу в управление железной дороги.

Заявления принимаются по 31 июля включительно. Вступительные экзамены проводятся с 1 по 20 августа.

Документы принимаются по адресу: г. Рязань, ул. Свободы, 46, комн. 25, приемная комиссия. Справки по телефону 3-03-34.

## Рязанский техникум механизации и электрификации сельского хозяйства

ОБЪЯВЛЯЕТ ПРИЕМ УЧАЩИХСЯ

на 1 курс очного отделения — срок обучения 3 года 10 месяцев.

Техникум готовит техников-механиков и техников-электриков по механизации и электрификации сельского хозяйства. Срок обучения на очном отделении 3 года 10 месяцев, на заочном — 4 года. Стипендия от 25 до 40 рублей в месяц.

На дневное отделение принимаются лица с образованием 8–9 классов — 3 года, на 3 курс — окончившие средние школы. Прием конкурсом при условии успешной сдачи вступительных экзаменов в пределах 3 х 4 по списку. Иногородним предоставляется общежитие. Стипендия от 25 до 40 рублей в месяц.

Вступительные экзамены для поступающих на отделение с образованием 8–9 классов: по русскому языку (диктант), математике (письменно и устно); с образованием 10–11 классов — по литературе (сочинение), математике (устно), физике (устно).

Заявления принимаются с 20 июня по 31 июля, на вечернее отделение с 1 по 10 августа. Вступительные экзамены проводятся с 1 по 20 августа.

Адрес техникума: г. Шацк, Рязанской обл., ул. Свободы, 6.

## Чаплыгинский сельскохозяйственный техникум

МИНИСТЕРСТВА СЕЛЬСКОГО ХОЗЯЙСТВА РСФСР

объявляет прием учащихся на 1965–66 учебный год

по отделениям: АГРОНОМИЧЕСКОЕ, ЗООТЕХНИЧЕСКОЕ, ЗАЩИТА РАСТЕНИЙ.

Отделение защиты растений открыто при техникуме в 1965 году. Окончившим техникум выдается диплом и звание младшего агронома по защите растений, младшего зоотехника. Кроме того, техникум производит краткосрочное обучение трактористов-машинистов 3 класса, шофера, механизатора животноводческих ферм, техника по искусственному осеменению сельскохозяйственных животных.

Все отделения с образованием 7–8 классов принимаются на 1 курс со сроком обучения три с половиной года. Вступительные экзамены проводятся по русскому языку (диктант) и математике (письменно и устно).

Условия приема в техникум по конкурсу аттестатов зрелости. При равенстве баллов преимущество имеют лица, имеющие стаж работы по специальности техникума не менее 3 лет.

Заявления принимаются до 1 августа, приемные экзамены с 1 по 20 августа.

Адрес техникума: г. Чаплыгин, Липецкой области, Свердлова, 6.

## Песочинский сельскохозяйственный техникум

МИНИСТЕРСТВА СЕЛЬСКОГО ХОЗЯЙСТВА РСФСР

ОБЪЯВЛЯЕТ ПРИЕМ УЧАЩИХСЯ НА 1965–66 УЧЕБНЫЙ ГОД

Техникум готовит агрономов и агрохимиков на базе неполной средней школы.

Поступающие сдают вступительные экзамены по русскому языку (письменно и устно), математике (письменно и устно), физике (устно).

Преимущественным правом при поступлении пользуются лица, направленные на учебу колхозами, совхозами, машинно-тракторными станциями, Советской Армии и Военно-Морского Флота; имеющие стаж практической работы не менее двух лет.

Окончившие 9, 10 классов средней школы принимаются на общих основаниях.

Заявления принимаются до 1 августа. К заявлению на имя директора прилагаются: документ об образовании, свидетельство о рождении, паспорт, справка с места работы и выписка из трудовой книжки, характеристика с места работы и выписка из трудовой книжки, 4 фотокарточки (снимки без головного убора размером 3х4 см), справка о состоянии здоровья по форме № 286, выданная с места работы или по месту жительства.

Вступительные экзамены проводятся с 10 августа, лица из колхозов по направлению правления — без вступительных экзаменов.

Зачисленные на дневное отделение обеспечиваются общежитием или квартирами, а также питанием в общественной столовой.

Документы направлять по адресу: г. Моршанск, ул. Пионерская, 19.

## Моршанский библиотечный техникум

ОБЪЯВЛЯЕТ ПРИЕМ УЧАЩИХСЯ НА 1965–66 УЧЕБНЫЙ ГОД

Техникум готовит библиотечных работников для сельских и районных библиотек, специальных школ, имеющие образование в объеме средней и неполной средней школы, а также работников библиотек для детей.

Поступающие на базе неполной средней школы сдают вступительные экзамены по русскому языку (диктант), математике (устно), русскому языку и литературе (устно). Срок обучения для окончивших неполную среднюю школу — 4 года.

Окончившие среднюю школу сдают вступительные экзамены по русскому языку (диктант), математике (письменно и устно), истории СССР (устно). Срок обучения на очном и заочном отделениях со средним образованием два года.

Поступающие сдают вступительные экзамены в объеме программ для поступающих в техникумы и имеющие стаж работы по специальности не менее 3 лет, при равенстве баллов преимущество имеют лица, имеющие стаж работы по специальности техникума не менее 3 лет.

Заявления принимаются до 1 августа, вступительные экзамены с 1 по 20 августа.

Адрес техникума: г. Моршанск, Тамбовской обл., ул. Пионерская, 19.

## Рязанский сельскохозяйственный техникум

ОБЪЯВЛЯЕТ ПРИЕМ УЧАЩИХСЯ НА 1965–66 УЧЕБНЫЙ ГОД.

Техникум готовит бухгалтеров и техников-плановиков сельскохозяйственного производства.

Срок обучения: на очном отделении для окончивших неполную среднюю школу 3 года 10 месяцев, для окончивших среднюю школу — 2 года 10 месяцев; на заочном отделении для окончивших неполную среднюю школу — 4 года, для имеющих среднее образование — 3 года.

Принимаются граждане в возрасте до 30 лет, на заочное отделение — без ограничения возраста.

Поступающие сдают вступительные экзамены: с неполным средним образованием — по русскому языку (диктант), математике (устно); со средним образованием — по русскому языку (сочинение), математике (устно и письменно).

Заявления подаются на имя директора с приложением: подлинных документов об образовании, свидетельства о рождении, паспорта, справки с места работы, характеристики, справки о состоянии здоровья по форме № 286, 4 фотокарточек (снимки без головного убора размером 3х4 см), справки о стаже работы установленного минимума трудовой за каждый год из двух лет работы в зависимости от специальности, военного билета или приписного свидетельства.

Прием заявлений производится до 25 июля. Вступительные экзамены проводятся с 26 июля по 10 августа (с 1 по 10 июля — для поступающих в порядке перевода с 2 по 3 курс заочного факультета).

Адрес института: г. Сасово, Рязанской области, Вокзальная, 25.

## Сасовский сельскохозяйственный техникум

ОБЪЯВЛЯЕТ ПРИЕМ УЧАЩИХСЯ НА 1965–66 УЧЕБНЫЙ ГОД.

Техникум готовит бухгалтеров и техников-плановиков сельскохозяйственного производства.

Срок обучения: на очном отделении для окончивших неполную среднюю школу 3 года 10 месяцев, для окончивших среднюю школу — 2 года 10 месяцев; на заочном отделении для окончивших неполную среднюю школу — 4 года, для имеющих среднее образование — 3 года.

Принимаются граждане в возрасте до 30 лет, на заочное отделение — без ограничения возраста.

Поступающие сдают вступительные экзамены: с неполным средним образованием — по русскому языку (диктант), математике (устно); со средним образованием — по русскому языку (сочинение), математике (устно и письменно).

Заявления подаются на имя директора с приложением: подлинных документов об образовании, свидетельства о рождении, паспорта, справки с места работы, характеристики, справки о состоянии здоровья по форме № 286, 4 фотокарточек (снимки без головного убора размером 3х4 см), справки о стаже работы установленного минимума трудовой за каждый год из двух лет работы в зависимости от специальности, военного билета или приписного свидетельства.

Прием заявлений производится до 25 июля. Вступительные экзамены проводятся с 26 июля по 10 августа (с 1 по 10 июля — для поступающих в порядке перевода с 2 по 3 курс заочного факультета).

Адрес института: г. Сасово, Рязанской области, Вокзальная, 25.

## Калужский сельскохозяйственный техникум-интернат

для инвалидов Отечественной войны, труда и детства

объявляет прием

учащихся на 1965–66 учебный год.

ТЕХНИКУМ ГОТОВИТ АГРОНОМОВ, ЗООТЕХНИКОВ И АГРОХИМИКОВ.

Принимаются лица, окончившие 8 классов средней школы, в возрасте от 16 до 40 лет. В период обучения техникум обеспечивает всех поступивших питанием, обмундированием, общежитием, стипендией. Срок обучения: на очном отделении 3 года 10 месяцев, на заочном — 4 года.

Начало занятий с 1 сентября. Заявления принимаются с 1 по 25 июля.

За справками обращаться по адресу: г. Калуга, Тульское шоссе, Калужский облисполком, сельскохозяйственный техникум.

## Рязанский станкостроительный техникум

ОБЪЯВЛЯЕТ ПРИЕМ УЧАЩИХСЯ НА 1965–66 УЧЕБНЫЙ ГОД НА ДНЕВНОЕ И ВЕЧЕРНЕЕ ОТДЕЛЕНИЯ ПО СПЕЦИАЛЬНОСТЯМ:

металлообрабатывающие станки и автоматические линии — дневное отделение для поступающих с образованием 8 классов и вечернее отделение для окончивших 7—8—10 классов.

Кузнечно-прессовое машиностроение — дневное отделение для окончивших 8 классов.

Обработка металлов резанием— вечернее отделение для окончивших 7—8—10 классов.

На дневное отделение принимаются лица с образованием 8—9 кл., на вечернее — работающие по специальности, без ограничения возраста, на заочное — имеющие среднее и среднее образование.

Поступающие в техникум сдают экзамены: с образованием 8—9 классов — по русскому языку (диктант) и математике (письменно и устно), окончившие 10—11 классов — по литературе (сочинение) и математике (письменно и устно), физике (устно).

Зачислены в число студентов на вечернее отделение без экзаменов лица, имеющие среднее образование и стаж работы по специальности техникума не менее 3 лет.

Заявления принимаются с 20 июня по 31 июля, на вечернее отделение с 1 по 10 августа. Вступительные экзамены проводятся с 1 по 20 августа.

Приемная комиссия.

## Дмитровский совхоз-техникум Московской области

объявляет

прием учащихся на 1965–66 учебный год на очное и заочное отделения — по специальности: «механизация сельскохозяйственного производства» (только очное), «агрономия», «зоотехния».

К заявлению прилагаются: документ об образовании, свидетельство о рождении, паспорт, справка с места работы, 4 фотокарточки размером 3х4 см, справка о состоянии здоровья по форме № 286, три фотокарточки размером 3х4 см, справка о материальном положении.

Вступительные экзамены проводятся по русскому языку (диктант), математике (письменно и устно), физике (устно). Срок обучения: на очном отделении 3 года 10 месяцев, на заочном — 4 года.

Начало занятий с 1 сентября. Заявления принимаются с 1 по 25 июля.

Адрес техникума: г. Дмитров, Московской области, Дмитровский район, совхоз-техникум.

## При Рязанском учебном комбинате «Госмонтажспецстрой СССР»

функционирует учебно-консультационный пункт (УКП) Московского вечернего монтажного техникума.

УКП объявляет прием учащихся на 1965–66 учебный год

НА ЗАОЧНЫЙ ОТДЕЛЕНИЯ

по специальностям:

монтаж и ремонт промышленного оборудования;

электрооборудование промышленных предприятий и установок;

монтаж и наладка систем контроля и автоматики;

санитарно-технические устройства зданий;

промышленное и гражданское строительство;

эксплуатация и ремонт строительных машин и оборудования;

планирование в строительстве;

бухгалтерский учет в строительстве.

Организованы подготовительные курсы для поступающих.

Вступительные экзамены будут проведены с 1 по 15 июня включительно. Учебные лекции для принятых в техникум начнутся с 15 сентября и будут проходить два раза в месяц по субботам и воскресеньям.

Прием документов продолжается.

Адрес: Рязань, ул. Готвальд, д. 28, телефон 9-23-27.

## Шацкий техникум

*механизации и электрификации сельского хозяйства*

ОБЪЯВЛЯЕТ ПРИЕМ УЧАЩИХСЯ

на 1 курс очного отделения — срок обучения 3 года 10 месяцев.

Техникум готовит техников-механиков и техников-электриков по механизации и электрификации сельского хозяйства. Срок обучения на очном отделении 3 года 10 месяцев, на заочном — 4 года. Стипендия от 25 до 40 рублей в месяц.

На дневное отделение принимаются лица с образованием 8–9 классов — 3 года, на 3 курс — окончившие средние школы. Прием конкурсом при условии успешной сдачи вступительных экзаменов в пределах 3 х 4 по списку. Иногородним предоставляется общежитие. Стипендия от 25 до 40 рублей в месяц.

Вступительные экзамены для поступающих на отделение с образованием 8–9 классов: по русскому языку (диктант), математике (письменно и устно); с образованием 10–11 классов — по литературе (сочинение), математике (устно), физике (устно).

Заявления принимаются с 20 июня по 31 июля, на вечернее отделение с 1 по 10 августа. Вступительные экзамены проводятся с 1 по 20 августа.

Адрес техникума: г. Шацк, Рязанской обл., ул. Свободы, 6.

## Моршанский строительный техникум

объявляет прием учащихся

НА ОЧНОЕ И ЗАОЧНОЕ ОТДЕЛЕНИЯ

на 1965–66 учебный год.

Техникум готовит техников-строителей для специальности: техник-строитель для промышленного и гражданского строительства и гидротехников.

Принимаются лица со средним и неполным средним образованием. Срок обучения: для лиц со средним образованием — 2 года 10 месяцев, для лиц с неполным средним образованием — 3 года 10 месяцев.

Поступающие в техникум сдают экзамены: с неполным средним образованием — по русскому языку (диктант), математике (устно); со средним образованием — по русскому языку (сочинение), математике (устно).

Заявления принимаются до 1 августа, приемные экзамены с 1 по 20 августа.

Адрес техникума: г. Моршанск, Тамбовской обл., ул. Пионерская, 19.

## Сасовский техникум механизации сельского хозяйства

ОБЪЯВЛЯЕТ ПРИЕМ УЧАЩИХСЯ НА 1965–66 УЧЕБНЫЙ ГОД

Техникум готовит техников-механиков по механизации сельского хозяйства. Срок обучения на очном отделении 3 года 10 месяцев, на заочном — 4 года.

На дневное отделение принимаются лица с образованием 8–9 классов — 3 года, на 3 курс — окончившие средние школы. Прием конкурсом при условии успешной сдачи вступительных экзаменов в пределах 3 х 4 по списку. Иногородним предоставляется общежитие. Стипендия от 25 до 40 рублей в месяц.

Вступительные экзамены для поступающих на отделение с образованием 8–9 классов: по русскому языку (диктант), математике (письменно и устно); с образованием 10–11 классов — по литературе (сочинение), математике (устно), физике (устно).

Заявления принимаются с 20 июня по 31 июля, на вечернее отделение с 1 по 10 августа. Вступительные экзамены проводятся с 1 по 20 августа.

Адрес техникума: г. Сасово, Рязанской обл., ул. Пионерская, 19.

## Кадомский швейный техникум Мособлнархоза,

готовящий ТЕХНИКОВ-ТЕХНОЛОГОВ ШВЕЙНОГО ПРОИЗВОДСТВА, ПРОИЗВОДИТ ПРИЕМ УЧАЩИХСЯ НА 1965–66 УЧЕБНЫЙ ГОД

из баз неполной средней школы.

Срок обучения 3 года. Вступительные экзамены с 1 по 20 августа по русскому языку (диктант), математике (устно), физике (устно). Программа выдается с справочником для техникумов.

Предложения о направлении на учебу предприятиями, при условии успешной сдачи вступительных экзаменов принимаются вне конкурса. Остальные принимаются по конкурсу аттестатов зрелости. Преимущественное право при поступлении имеют лица, направленные на учебу Советской Армии, имеющие производственный стаж работы не менее двух лет, а также окончившие с отличием среднюю школу. Наиболее нуждающимся предоставляется общежитие.

Лица, поступающие в техникум, должны быть приложены: свидетельство об окончании и подлинник, автобиография, медицинская справка по форме № 286, 4 фотокарточки (снимки без головного убора размером 3х4 см).

Заявления направлять по адресу: Рязанская обл., г. п. Кадом, Советская, 19, проезд до ст. Сасово и далее автобусом до Кадома.

## Рязанское кооперативное профессионально-техническое училище

ОБЪЯВЛЯЕТ НАБОР УЧАЩИХСЯ НА 1965–66 УЧЕБНЫЙ ГОД

Училище имеет отделения:

ТОРГОВОЕ — готовит продавцов: КУЛИНАРНОЕ — готовит поваров-кондитеров; ПАРИКМАХЕРСКОЕ — готовит парикмахеров-универсалов; ОБЩЕСТВЕННО-ПИЩЕВОЕ — готовит заведующих производством-поварами; ЗАГОТОВИТЕЛЬНОЕ — готовит заготовителей сельскохозяйственных продуктов.

Принимаются лица не моложе 17 лет, имеющие образование не ниже семилетней школы или стаж работы в кооперативных предприятиях не менее 6 месяцев, с направлением райпотребсоюза или сельпо.

Срок обучения 1 год 6 месяцев (с 1 июня

ПАРТИЙНАЯ ЖИЗНЬ

# КОПИЛКА ОПЫТА

Инструктор Октябрьского райкома КПСС М. И. Приткулина, приехав в первичную партийную организацию на очередной семинар, объявила:

— Занятия будут проходить в кабинете организационно - партийной работы.

— Где, где?..

— Кабинет открылся у нас, в райкоме, — пояснила Приткулина. — В нем вы, ваши заместители, члены бюро, коммунисты смогут всегда получить квалифицированную консультацию по вопросам организационно - партийной работы.

Эти разговоры происходили в начале года. Проверка временем показала правильность шага, сделанного районным комитетом партии. Кабинет все больше и больше становится подлинной школой инструктивной работы. Только в нем его посетителям становятся секретарей первичных партийных организаций управлений треста «Ризаньстрой» № 11, мебельерабатывающего завода, калориферного завода. Получил консультацию о планировании партийной работы секретарь партийной организации деревообрабатывающего завода С. Д. Астахов. Здесь знакомился с тем, как правильно оформлять протоколы партийных собраний коммунистов, секретарь парторгпункта строительства «Промбурвода» Ф. Я. Лунин.

Помимо семинаров и консультаций, в кабинете часто проводились совещания партгрупоргов, собрания секретарей партийных организаций по отдельным вопросам.

Материалы кабинета, подготовленные заведующим орготделом В. А. Тереховым, М. П. Приткулиной, членами общественного совета по организационно - партийной работе П. Т. Ефимовым, И. К. Цуниным и другими штатными и внештатными работниками райкома, способствовали тому, что на семинарах и консультациях стало меньше общих положений, больше фактического, предельно практического смысла. Учеба, которая языком производства называется техникой, стала, так, то и после партийной работы на местах забыла полюбоваться.

Что же предлагает собой кабинет организационно - партийной работы?

Во-первых, секретарю райкома по посещениям и выделили для кабинета отдельную комнату. Она невелика по размерам. Но инициаторы создания кабинета постарались как можно разумнее использовать каждый метр ее площади.

Стены заполнены стендами «Организационное строение партии», «Членство в партии», «Первичная партийная организация», «Комсомол — активный помощник и резерв КПСС», «Чем членов и кандидатов в члены КПСС в районной партийной организации», «Первичная партийная организация — школа № 1 руководства нефтеперерабатывающего завода».

Каждый стенд оформлен таким образом, что сразу становится ясным давало возможность разобраться достаточно по тем или иным вопросам организационно - партийной работы.

Скажем, стенд «Членство в партии» рассказывает о том, кто может стать коммунистом, какие документы представляются при приеме в партию, сколько длится кандидатский стаж. На других стендах наглядно показаны структура первичных партийных организаций, тех, где более трехсот коммунистов, порядок приема в кандидаты в члены КПСС и в члены КПСС, о чисто коммунистах, комсомольцев, комсомольского актива, о принципах проведения выборов, правилах учетной регистрации и примеры ее правильного заполнения.

В помощь кабинета — папки в добротных коленкоровых крышках. В них подобраны материалы на темы: «Подготовка и проведение партсобраний», «О партийном хозяйстве первичной парторганизации», «Порядок приема в партию, порядок приема», «Об исключении партвзысков», «О персональных делах членов общих партсобраний», «Вопросы внутрипартийной жизни», «Социалистическое соревнование», «Шефство над колхозами» и другие.

В папках обязательно содержатся инструктивные положения, рекомендации. Можно ознакомиться здесь и с материалами из практики партийных организаций Октябрьского района. Этому посвящены подборки «Подготовка и проведение партсобраний», где есть материалы статей из газет: «Собрание коммунистов, нацеленное на дела и быть». «Собрание — высший орган первичной организации», обсуждение которых помогло работе партийном бюро СУ-24 и ходе этих собраний, составленный членом партийного бюро Б. И. Пустынниковым. В обзоре показаны не только положительные, но и темные стороны, в частности недействительность отдельных пунктов решений собраний.

Заслуживает внимания выполненный в кабинете график проведения собраний в партийных организациях Октябрьского района. Из него видно, когда они состоялись, что на них обсуждалось.

К услугам посетителей разнообразная литература. Это в первую очередь книги из серии «Библиотечка секретаря парторганизации», выпускаемая издательством политической литературы ЦК КПСС по партийному строительству, комплект журнала «Партийная жизнь». Среди предлагаемой литературы и хорошая брошюра «Запасы партийного организатора», написанная со знанием дела рабочим-инструктором Рязанского завода синтетического волокна Д. И. Куриковым.

Методическую помощь кабинета организационно - партийной работы оказывают и партийный актив, и общественный совет, и даже сами коммунисты, трудно переоценить. Об этом лучше всего говорит запись, сделанная в книге отзывов и предложений:

«Созданный кабинет организационно - партийной работы — нашему районному парторгпункту большая помощь. Нормализация практики работы многих партийных организаций, особенно в партийной работе. Хорошо разработан материал по методике проведения собраний. Наше пожелание: сделать оформление кабинета только началом. Продолжать накапливать опыт наших партийных организаций, чтобы здесь много было найти все то новое, что рождается у наших товарищей. Партбюро карпозно - рубероидного завода».

Очень и очень верное замечание. В каждом партийном комитете нужно совершенствовать методы и формы обобщения и распространения всего ценного, что накоплено в практике местных партийных организаций. И один из этих путей — помогающая работа кабинета организационно - партийной работы, действующего при Октябрьском комитете КПСС.

**С. ДЕНИСЬЕВ.**

г. Рязань.

**На снимке:** (слева направо) заместители секретарей партийных организаций 129-го ящерного завода Радиального машиностроительного завода Д. И. Куряновым.

Методическую помощь кабинета организационно - партийной работы оказывают и партийный актив, и даже сами коммунисты, трудно переоценить. Об этом лучше всего говорит запись, сделанная в книге отзывов и предложений:

«Созданный кабинет организационно - партийной работы — нашему районному парторгпункту большая помощь. Нормализация практики работы многих партийных организаций, особенно в партийной работе. Хорошо разработан материал по методике проведения собраний. Наше пожелание: сделать оформление кабинета только началом. Продолжать накапливать опыт наших партийных организаций, чтобы здесь много было найти все то новое, что рождается у наших товарищей. Партбюро карпозно - рубероидного завода».

Очень и очень верное замечание. В каждом партийном комитете нужно совершенствовать методы и формы обобщения и распространения всего ценного, что накоплено в практике местных партийных организаций. И один из этих путей — помогающая работа кабинета организационно - партийной работы, действующего при Октябрьском комитете КПСС.

**С. ДЕНИСЬЕВ.**

г. Рязань.

**На снимке:** (слева направо) заместители секретарей партийных организаций 129-го ящерного завода Радиального машиностроительного завода Д. И. Куряновым.

# ЦИРКОВЫЕ СТРАДАНИЯ

***Письмо в редакцию***

Громкая и красочная реклама Московского цирка привлекла внимание юных зрителей. Сотни родителей заранее приобрели для своих малышей билеты на первое представление, которое должно было состояться в Зеленом театре районного центра культуры и отдыха. Предвкушая интересное зрелище, и взрослые, и дети заранее радовались. На представление приехали многие зрители окрестных сел с детьми.

Что же случилось в парке, чего не ожидали. Еще задолго до начала представления начали «ловить» зрителей. Здесь сосредоточено право сплошного распространения входных талонов стало новинкой, ту у него покрепче мускулы.

Перед входом в театр часа за полтора выстроилась длинная змеевидная очередь — родители спешили занять места получше. Билеты продавались без соблюдения элементарного обслуживания. Они были в большом дефиците, и не хватило. Люди стояли в проходах. Наиболее предприимчивые использовали для этого даже забор, висели на деревьях. Их всевозможными трюками, наверное, заинтересовались милиционеры Октябрьского района. Не исключено, что они составили акт, но дело, когда они состоялись, то на них обсуждалось.

К услугам посетителей разнообразная литература. Это в первую очередь книги из серии «Библиотечка секретаря парторганизации», выпускаемая издательством политической литературы ЦК КПСС по партийному строительству, комплект журнала «Партийная жизнь». Среди предлагаемой литературы и хорошая брошюра «Запасы партийного организатора», написанная со знанием дела рабочим-инструктором Рязанского завода синтетического волокна Д. И. Куряновым.

Методическую помощь кабинета организационно - партийной работы оказывают и партийный актив, и даже сами коммунисты, трудно переоценить. Об этом лучше всего говорит запись, сделанная в книге отзывов и предложений:

«Созданный кабинет организационно - партийной работы — нашему районному парторгпункту большая помощь. Нормализация практики работы многих партийных организаций, особенно в партийной работе. Хорошо разработан материал по методике проведения собраний. Наше пожелание: сделать оформление кабинета только началом. Продолжать накапливать опыт наших партийных организаций, чтобы здесь много было найти все то новое, что рождается у наших товарищей. Партбюро карпозно - рубероидного завода».

Очень и очень верное замечание. В каждом партийном комитете нужно совершенствовать методы и формы обобщения и распространения всего ценного, что накоплено в практике местных партийных организаций. И один из этих путей — помогающая работа кабинета организационно - партийной работы, действующего при Октябрьском комитете КПСС.

**С. ДЕНИСЬЕВ.**

г. Рязань.

**На снимке:** (слева направо) заместители секретарей партийных организаций 129-го ящерного завода Радиального машиностроительного завода Д. И. Куряновым.

# НОВАТОРЫ ДЕРЖАТ СОВЕТ

*На заводе тяжелого кузнечно-прессового оборудования проводится значительная работа по внедрению в производство прогрессивных технологических процессов.*

*Недавно здесь проведен семинар, на котором присутствовали представители многих промышленных предприятий, в том числе Егорьевского и Коломенского станкостроительных и Мытищинского машиностроительного заводов.*

*Начальник конструкторского бюро отдела главного технолога завода тов. Клец рассказал о технологических приспособлениях, внедренных на предприятии.*

*На чертежах, а затем на рабочих местах в цехах гости ознакомились с работой вибрационного трубореза, применяемого для внутрь труб, органического станка для резки труб, гидравлического домкрата усилием 50 тонн, гидравлических прессов усилием в 100 и 20 тонн, приспособлениями для электрогазовой обработки деталей.*

*Были показаны также изготовленный на предприятии станок для заточки резцов алмазными кругами и другие новинки.*

*В ходе семинара у его участников возникло много вопросов. На них дали обстоятельные ответы специалисты завода тт. Дашевский и Власкин.*

**С. РОЗОВСКИЙ.**

г. Рязань.

# ОРГАНИЗАЦИЮ ТРУДА — НА НАУЧНУЮ ОСНОВУ

На первом этапе внедрения НОТ многие рабочие и инженерно-технические работники завода приняли активное участие в проведении общественного смотра состояния организации труда на каждом «узком месте». В трех цехах были созданы творческие группы, в которые вошли технологи, нормировщики, экономисты, мастера, передовые рабочие. Возглавляют творческие группы, как правило, заместители начальников цехов. Они же утверждены инструкторами-методистами.

Каждому члену творческой группы определены конкретные обязанности. Так, например, нормировщик должен проанализировать состояние технического нормирования по упорядочению трудовых затрат.

Мастер изучает технико - экономических показателей работ завода в значительной мере способствовало внедрение на заводе системы управления по методу Новочеркасского электровозостроительного завода и внедрение системы бездокументного сдачи деталей с первого предъявления.

Однако эта работа, проводимая в течение года лет, уже не обеспечивает в полной мере решения многих задач. Многие нормы устарели, не соответствуют технологическим планы, составленные еще несколько лет назад. Много неправильностей и подчас технически необоснованных расценок.

Разработку и внедрение планов НОТ осуществляет нормативно-исследовательская лаборатория, создании при отделе труда и зарплаты. Инженеры, работающие в ней, постоянно имеют дело с рабочими местами, с технологическими процессами. Все возрастающие задачи требуют повышения квалификации и закрепления за ними постоянных резервов.

Разработку и внедрение планов НОТ осуществляет нормативно-исследовательская лаборатория, создании при отделе труда и зарплаты. Инженеры, работающие в ней, постоянно имеют дело с рабочими местами, с технологическими процессами. Все возрастающие задачи требуют повышения квалификации и закрепления за ними постоянных резервов.

Недавно на заводе состоялось собрание партийно - хозяйственного актива. Здесь были подведены итоги проведения занятий с членами творческих групп привлечены лучшие специалисты завода: технологи, экономисты, конструкторы.

Особое значение вы придаем привлечению на работу по научной организации труда мастерского состава. Ведь мастер — это основное звено в применении всех организационных мер и устранению неисправностей. Но где в эти вечерние часы найти мастера — сентябрята?

А квартиру тем временем продолжала заливать вода. Пришлось хозяйке позвонить в аварийную службу.

— Встречайте, сейчас приедем.

Через несколько десятков минут к дому № 35 по улице 10 Линия подъехала автомашина с работающими рядом двумя людьми. Тут и слесарь, и электрик, и даже электросварщик со сложным аппаратом. В машине необходимый инструмент, трубы, краны, стекло. Через двадцать минут авария была устранена.

Остались довольными услугами аварийной службы и жильцы дома № 72 и 74 по улице Коммунальников и многие другие, обратившиеся когда за помощью в критическую минуту.

За первый месяц своего существования аварийная группа выезжала по вызовам около тридцати раз. Время ее работы с 8 до 24 часов.

Бывают и такие дни, когда работники этой группы никуда не выезжают. Видимо, не все еще знают о ее существовании.

А потому мы и решили рассказать о ней на страницах «Рязанской правды».

**А. ЗАНЦЕВ,**
**общественный корреспондент.**

г. Рязань.

# СЛУЖБА БЫТА

## ВОЛОКИТА СО СТАЖЕМ

Было время, когда жители четной стороны улицы Вокзальной в г. Рязани не составляло никакого труда спуститься за водой на противоположную сторону улицы. Но в последние годы пришлось нашу водяную колонку тех, кто живет в домах с номерами второго по двадцать второй, снести. Причина? Да очень проста: что ни улице вопросы интенсивность движения. С раннего утра до позднего ночи здесь снуют грузовые автомашины, троллейбусы, автобусы и другой транспорт. Попробуй-ка перейди с одной стороны на другую с наполненными водой ведрами, в руках никакой возможности.

Четыре года назад люди обратились в Железнодорожный райисполком с просьбой установить на четной стороне улицы водоразборную колонку. Райисполком не возражал, но сказал: пусть на установку колонки и горисполком. Но у тов. Сидельникова, начальника планово-производственного отдела горисполкома, на этот счет свое мнение. Он его выразил в письме, которое было направлено райисполкомом и в нему из горисполкома: «Колонку на четной стороне установить нецелесообразно, так как пройти на другую сторону не всегда удобно».

Прошло два года. В 1963 году «неудобные» граждане с большой радостью стали набирать воду из новой колонки, установленной на нечетной стороне улицы.

Но вот беда: за это время на улице Вокзальной появилось много новых домов, и вопрос о колонке снова встал перед жителями. Снова пошли они в райисполком, снова обратились в горисполком. Но ни в райисполкоме, ни в горисполкоме не нашлось ни одного человека, который бы помог решить этот вопрос.

Сейчас, стоя у колонки, я наблюдаю, как женщины, старики, дети с ведрами, бидонами, баками, флягами, канистрами, с коромыслами на плечах, с тележками, с велосипедами, мотоциклами, с трудом пробираются через поток машин, чтобы набрать воды. Вот-вот произойдет несчастный случай.

Когда же, наконец, будет решен вопрос о колонке?

**Ф. НИКОЛАЕВ,**
**общественный корреспондент.**

г. Рязань.

## АВАРИЙНАЯ ВЫЕХАЛА ПО ВЫЗОВУ

Как-то житель Рязани И. А. Нестеров, ремонтируя ванную, обнаружил, что из труб парового отопления в комнату просачивается вода. На полу образовалась лужа, а в квартире знакомо ниже этажом потолок. Нужно было принимать срочные меры к устранению неисправности. Но где в эти вечерние часы найти слесаря - сантехника?

А квартиру тем временем продолжала заливать вода. Пришлось хозяину позвонить в аварийную службу.

Через несколько десятков минут к дому № 35 по улице 10 Линия подъехала автомашина с работающими рядом двумя людьми. Тут и слесарь, и электрик, и даже электросварщик со сложным аппаратом. В машине необходимый инструмент, трубы, краны, стекло. Через двадцать минут авария была устранена.

Остались довольными услугами аварийной службы и жильцы дома № 72 и 74 по улице Коммунальников и многие другие, обратившиеся когда за помощью в критическую минуту.

За первый месяц своего существования аварийная группа выезжала по вызовам около тридцати раз. Время ее работы с 8 до 24 часов.

Бывают и такие дни, когда работники этой группы никуда не выезжают. Видимо, не все еще знают о ее существовании.

А потому мы и решили рассказать о ней на страницах «Рязанской правды».

**А. ЗАНЦЕВ,**
**общественный корреспондент.**

г. Рязань.

## ПО БРАКОДЕЛУ И КРАСКА

Долгожданный день наступил. В один прекрасный, теплый, ранний государственной комиссией и в него новоселов вселялся. Восемь этажей высотного дома, с чьего монтажа завода счетно-аналитических машин, не заставили себя долго ждать. Нужно было закончить отделочные работы, как заселился в новые квартиры. Однако радость новоселов сказались недостатки, допущенные при строительстве. Управление строительства горисполкома и государственного архитектурно - строительного контроля. Или же, как таких «мелочей» у них не доходят руки?

**И. БУРОВ.**

г. Рязань.

# НЕ ЗАМЫКАТЬСЯ В РАМКАХ ТЕКУЩИХ ДЕЛ

К сожалению, в последующие годы этому вопросу не уделялось должного внимания. В результате не полностью использовались огромные резервы.

Встает вполне закономерный вопрос: «Чем же отличается обычная организация труда от научной?». Отличие состоит в том, что научная организация выдвигает перед каждым рабочим требование не замыкаться в рамках текущих дел, а постоянно творчески, инициативно, постоянно расширять свой кругозор, быть высоко сознательным, стремиться довольствоваться достигнутым. Научная организация труда связана с проведением организационно - технических мероприятий специалистов различных отраслей науки: математиков, экономистов, психологов, врачей, с применением технических, организационных и экономических мероприятий, с организацией производственного разделения и кооперацию труда, с совершенствованием трудовых процессов, с организацией рабочего места, с улучшением их обслуживания, созданием благоприятных физиологических, санитарно-гигиенических и эстетических условий труда.

Но задачи по внедрению научной организации труда могут быть успешно решены в том случае, если к этому важному делу будут привлечены широкие круги инженерно - технических работников, передовиков производства, ударников коммунистического труда.

Каждому члену творческой группы определены конкретные обязанности. Так, например, нормировщик должен проанализировать состояние технического нормирования по упорядочению трудовых затрат.

Мастер изучает технико - экономических показателей работ завода в значительной мере способствовало внедрение на заводе системы управления по методу Новочеркасского электровозостроительного завода и внедрение системы бездокументного сдачи деталей с первого предъявления.

Однако эта работа, проводимая в течение года лет, уже не обеспечивает в полной мере решения многих задач. Многие нормы устарели, не соответствуют технологическим планы, составленные еще несколько лет назад. Много неправильностей и подчас технически необоснованных расценок.

Разработку и внедрение планов НОТ осуществляет нормативно-исследовательская лаборатория, создании при отделе труда и зарплаты. Инженеры, работающие в ней, постоянно имеют дело с рабочими местами, с технологическими процессами. Все возрастающие задачи требуют повышения квалификации и закрепления за ними постоянных резервов.

Недавно на заводе состоялось собрание партийно - хозяйственного актива. Здесь были подведены итоги проведения занятий с членами творческих групп привлечены лучшие специалисты завода: технологи, экономисты, конструкторы.

Особое значение вы придаем привлечению на работу по научной организации труда мастерского состава. Ведь мастер — это основное звено в применении всех организационных мер и устранению неисправностей. Но где в эти вечерние часы найти мастера — сентябрята?

А квартиру тем временем продолжала заливать вода. Пришлось хозяину позвонить в аварийную службу.

— Встречайте, сейчас приедем.

Через несколько десятков минут к дому № 35 по улице 10 Линия подъехала автомашина с работающими рядом двумя людьми. Тут и слесарь, и электрик, и даже электросварщик со сложным аппаратом. В машине необходимый инструмент, трубы, краны, стекло. Через двадцать минут авария была устранена.

Остались довольными услугами аварийной службы и жильцы дома № 72 и 74 по улице Коммунальников и многие другие, обратившиеся когда за помощью в критическую минуту.

За первый месяц своего существования аварийная группа выезжала по вызовам около тридцати раз. Время ее работы с 8 до 24 часов.

Бывают и такие дни, когда работники этой группы никуда не выезжают. Видимо, не все еще знают о ее существовании.

А потому мы и решили рассказать о ней на страницах «Рязанской правды».

**А. ЗАНЦЕВ,**
**общественный корреспондент.**

г. Рязань.

# КРАСНЫЕ УГОЛКИ НА ПАСТБИЩАХ

**ШИДОВО.** (Соб. корр.). Вслед за дойными стадами в луга осваивают «Прионскій» перекочевали и три передвижных домика — красных уголка, хорошо оборудованных и оформленных. Одним из них заведует аитагер М. И. Чельцов. Он не знает времени для работы: среди животноводов. Ежедневно организует громкие читки газет, часто проводит беседы. Дело это нужное, полезное. Вчера «Листки» выпускаются раз в пятидневку, «молнии» — по мере надобности. В красном уголке ежедневно заполняется график суточных надоев.

# ЗА СОВМЕСТНЫЕ ПЛАНЫ, ЕДИНЫЕ ТРЕБОВАНИЯ

Труд педагога — постоянные искания, поиски новых и промахи, радостью и обобщения. Без серьезной методической и политической учебы самих учителей, без организации широкого обмена опытом работы школа не сможет решить тех важнейших задач, которые поставлены перед ней. Центром такой работы, настоящей школой для педагогического коллектива должны стать методические объединения. В рамках этих объединений должно осуществляться, на наш взгляд, настоящее содружество мысли и практики, вопросов обучения и воспитания.

Некоторый опыт накопленный большим методическим объединением школ Прионского поселка, показывает, что такое содружество возможно. Именно здесь обсуждаются наиболее актуальные вопросы деятельности учителей. Единодушное одобрение с их стороны получили интересные доклады «О чем мы будем читать», «Как сделать урок интересным», «Как организовать внеклассную работу по литературе», «Как развивать творческие способности учащихся», «Как научить школьников самостоятельно работать над книгой», «Воспитание у учащихся любви к родному краю», «Как научить школьников правильно писать сочинения» и другие.

Учителя обменялись опытом работы, рассказали о своих творческих планах, о том, как они работают над темами самообразования. Все это, безусловно, помогло им в дальнейшей работе.

Но, к сожалению, не все методические объединения Прионского поселка работают так, как хотелось бы. Не всегда удается, например, собрать учителей на заседание. Не всегда выступления носят творческий характер. Не всегда учителя могут поделиться своими мыслями, своим опытом.

Почему это происходит? Ответ на этот вопрос, на наш взгляд, очень прост. Не всегда руководители методических объединений умеют правильно организовать работу, не всегда они могут заинтересовать учителей, увлечь их.

Вот, например, руководитель объединения учителей начальных классов Прионской средней школы № 1 Н. Ф. Глазкова. Она работает в школе уже много лет, имеет большой опыт, пользуется заслуженным авторитетом среди своих коллег. Но, к сожалению, Наталья Федоровна не всегда умеет заинтересовать учителей своими выступлениями, не всегда может помочь им в работе над темами самообразования.

Руководитель объединения учителей русского языка и литературы Прионской средней школы № 2 Н. Ф. Дуняшкина, наоборот, умеет увлечь своих коллег, заинтересовать их. Но, к сожалению, она не всегда может помочь учителям в работе над темами самообразования.

Руководитель объединения учителей математики Прионской средней школы № 1 Н. Ф. Ларионова — молодой специалист, недавно окончила Рязанский педагогический институт. Ее выступления всегда интересны, она умеет заинтересовать учителей своими мыслями, своими планами. Но, к сожалению, Наталья Федоровна не всегда может помочь учителям в работе над темами самообразования.

Руководитель объединения учителей естественных наук Прионской средней школы № 1 Н. Ф. Ларионова — молодой специалист, недавно окончила Рязанский педагогический институт. Ее выступления всегда интересны, она умеет заинтересовать учителей своими мыслями, своими планами. Но, к сожалению, Наталья Федоровна не всегда может помочь учителям в работе над темами самообразования.

Руководитель объединения учителей начальных классов Прионской средней школы № 1 Н. Ф. Глазкова — молодой специалист, недавно окончила Рязанский педагогический институт. Ее выступления всегда интересны, она умеет заинтересовать учителей своими мыслями, своими планами. Но, к сожалению, Наталья Федоровна не всегда может помочь учителям

ВЕСТИ из разных стран

# Встреча Политбюро ЦК БКП с делегацией КПСС

СОФИЯ, 4 июня. (ТАСС). Вчера в Центральном Комитете Болгарской коммунистической партии состоялась встреча Политбюро ЦК БКП с находящейся в Болгарии делегацией КПСС, возглавляемой членом Президиума ЦК КПСС, секретарем ЦК КПСС М. А. Сусловым, сообщает агентство БТА.

Во время беседы, проходившей в сердечной, дружеской атмосфере, состоялся обмен мнениями по вопросам, представляющим взаимный интерес для обеих партий и стран. Обмен мнениями показал полное единство взглядов двух братских партий по всем основным вопросам современности. Единодушно было отмечено, что визит советской партийной делегации в Болгарию является новым шагом по пути дальнейшего углубления дружбы и сотрудничества между КПСС и БКП, между болгарским и советским народами.

От имени Президиума Верховного Совета СССР М. А. Суслов вручил членам, кандидатам в члены Политбюро и секретарям ЦК БКП памятные медали «Двадцать лет победы в Великой Отечественной войне 1941—1945 гг.» за их активное участие в советской борьбе против фашизма как выражение дружбы между народами двух стран и в знак совместной борьбы против империализма и международной реакции.

# На меридианах социализма

ПЛЕНУМ ЦК РРП

*БУХАРЕСТ. Здесь закончил свою работу расширенный пленум ЦК РРП. Его участники обсудили проект директив четвертого съезда партии по развитию народного хозяйства в 1966—1970 гг., проект директив съезда по развитию энергетики РНР в период 1966—1975 гг. и проект бюджета страны.*

*Пленум единодушно одобрил проекты директив и принял решение после внесения поправок, предложенных в ходе прений, опубликовать проекты директив для широкого обсуждения в партийных организациях, на собраниях трудящихся, в печати, а затем проекты директив будут представлены на обсуждение и утверждение съезду партии.*

*Пленум единодушно решил предложить съезду в соответствии с современным этапом развития общества, этапом завершения социалистического строительства и в соответствии с конечной целью партии — построения коммунистического общества — изложить название Румынской рабочей партии на Румынскую коммунистическую партию. Проект Устава предусматривает упразднение кандидатского стажа. Пленум рекомендовал съезду внести в проект Устава ряд других изменений и предложений, учтенных в ходе обсуждения, и партийным организациям провести широкое обсуждение проекта Устава перед представлением съезду на обсуждение.*

### СОТРУДНИЧЕСТВО СТРАН—ЧЛЕНОВ СЭВ

*ПРАГА. В Пльзени закончилось продолжавшееся семь дней совместное заседание секции железнодорожного транспорта и транспортного машиностроения комитета СЭВ по техническому сотрудничеству.*

*В заседании приняли участие делегации Болгарии, Венгрии, ГДР, Польши, Румынии, Советского Союза и Чехословакии, а также представители организаций, связанных с производством и эксплуатацией унифицированных грузовых вагонов и других товарных транспортных средств.*

### С ПОМОЩЬЮ СОВЕТСКОЙ АВИАЦИИ

*СОФИЯ. Вот уже 10 дней в Толбухинском округе (Добруджа) пять самолетов советской авиации ведут химическую обработку полей в целях предохранения полевых культур от вредителей. За это время советскими летчиками обработаны свыше 21 тысячи гектаров посевов кукурузы и сахарной свеклы.*

# В НЕСКОЛЬКО СТРОК

★ **Президент ОАР Г. А. Насер принял в Каире заместителя председателя Совета Министров СССР, председателя Госстроя СССР Н. Т. Новикова, находящегося в стране по приглашению правительства ОАР. Н. Т. Новиков встретится также с другими руководящими деятелями республики и обсудит с ними вопросы дальнейшего укрепления экономических связей между ОАР и СССР.**

★ **На Пакистан по просьбе президента Пакистана вылетел премьер Государственного Совета КНР Чжоу Энь-лай, направляющийся с визитом в Танзанию. Чжоу Энь-лай в столице Пакистана встретился с президентом Пакистана Айюб Ханом.**

★ **Между правительствами ОАР и республики Кубы подписано соглашение о дальнейшем развитии сотрудничества в области здравоохранения. Соглашение предусматривает обмен учеными, студентами и специалистами — медиками, а также проведение совместных научных исследований и работ в области медицины.**

★ **В шведском городе Ингельсторе открылась вторая международная выставка сельскохозяйственных машин и оборудования, организованная Шведской ассоциацией сельскохозяйственных машин. В выставке принимают участие 11 стран, в том числе Советский Союз.**

★ **Два крупнейших электротехнических концерна США и Западной Германии — «Дженерал электрик компани» и «АЭГ» создали совместное общество «Дженерал электрик компани — АЭГ» с целью проведения работ в области ядерной энергии. Официально объявлено, что это общество будет производить «части реакторов» и «дерзкое горючее» для реакторов и стержни, входящих в «Евратом».**

★ **По данным министерства финансов и экономики Франции, запасы золота и иностранной валюты в стране на 31 мая составляли 20.369 миллионов франков, т. е. сократились за месяц на 128 миллионов франков.**

# Запуск космического корабля «Джеминай-4»

НЬЮ-ЙОРК, 3 июня. (ТАСС). Сегодня в 18,16 по московскому времени с мыса Кеннеди был запущен двухместный космический корабль «Джеминай-4». На борту корабля, весящего около 7.900 фунтов, находятся космонавты Джеймс Макдивитт и Эдвард Уайт.

Согласно программе, корабль «Джеминай-4» в ходе четырехдневного полета совершит 62 витка вокруг Земли. Национальное управление по аэронавтике и исследованию космического пространства (НАСА) заявило, что целью этого полета является проверка возбействия продолжительного пребывания в космическом пространстве на экипаж.

План полета предусматривает также сближение корабля «Джеминай-4» со второй ступенью ракеты «Титан-2», которая через час после выхода его на орбиту. Официальные лица заявили, что сближение и Уайт будет произведить «стыковку» с ракетой, но, возможно, попытаются запустить ракету-мишень в сторону своего космического корабля.

Кроме того, предполагается, что второй космонавт Эдвард Уайт выйдет из кабины космического корабля с ракетным пистолетом и будет совершать полет в открытом космосе. Он совершит 20-минутную космическую «прогулку» на тридцать пятом витке полета космического корабля «Джеминай-4».

Запланировано, что во время полета с помощью специальных реактивных двигателей несколько раз будет изменена орбита корабля. В начале орбитального полета первый и второй «Джеминай-4» должны быть соответственно на 185 миль. «Джеминай-4» должен приводниться в 400 милях к юго-западу от Бермудских островов.

НЬЮ-ЙОРК, 3 июня. (ТАСС). Попытки американских космонавтов Макдивитта и Уайта приблизить космический корабль «Джеминай-4» к отработанной второй ступени ракеты-носителя оказались безуспешными. Т. к. корабль оказался на несколько сот футов выше ее и разность скоростей второй ступени и космического корабля слишком велика. Поскольку «Джеминай-4» не имеет достаточного запаса горючего для длительного маневрирования, с контрольного центра в Хьюстоне было передано указание прекратить маневрирование.

НЬЮ-ЙОРК, 4 июня. (ТАСС). Американский космонавт Эдвард Уайт стал вторым после Алексея Леонова человеком на Земле, совершившим выход в открытый космос. Он совершил 20-минутную космическую «прогулку» на третьем витке полета космического корабля «Джеминай-4».

# ИТОГИ ЛИТЕРАТУРНОГО КОНКУРСА

**В сентябре прошлого года областное отделение Союза журналистов СССР и редакция газеты «Приокская правда» объявили литературный конкурс на лучшее агитационное произведение — рассказ, очерк, стихотворение, басню, частушку. В конкурсе приняли участие свыше восьмидесяти авторов.**

**Жюри конкурса рассмотрело присланные произведения. Они отметили, что конкурс способствовал активизации авторов, пишущих на агитационные темы и повысил литературную мастерство.**

**Жюри не сочло возможным присудить первые премии ни одному произведению. Вторая премия присуждена писателю В. Матвееву за рассказ «Беглый горит», который был опубликован в «Приокской правде» 11 февраля 1965 года.**

**Жюри отметило рассказ «Тетя Феня и Черная кошка», произведения Н. Чесноковой, Захаровского района ВЛКСМ В. Мачениным, и рассказ библиотекаря Рязанской библиотеки Е. Серебрякова «Бабушка и приметы».**

**Рязанское областное отделение Союза журналистов СССР и редакция газеты «Приокская правда» благодарят всех авторов, принявших участие в литературном конкурсе.**

# НАГРАЖДЕНИЕ МНОГОДЕТНЫХ МАТЕРЕЙ

Президиум Верховного Совета РСФСР наградил орденами и медалями большую группу многодетных матерей, проживающих в Рязанской области.

Орденом «Материнская слава» I степени награждены 3 матери, орденом «Материнская слава» II степени — 7 матерей, орденом «Материнская слава» III степени — 18 матерей, медалью «Медаль материнства» I степени — 13 матерей и медалью «Медаль материнства» II степени — 34 матери.

# НАЛАЖИВАЮТ МАССОВОЕ ПРОИЗВОДСТВО ОРУЖИЯ

ТОКИО, 4 июня. (ТАСС). Правительство Японии намерено наладить массовое производство оружия в стране. Первым шагом на этом пути будет организация скорострельных полуавтоматических винтовок, закупках управлением национальной обороны компании «Нова корпорейшн». С нынешнего года другая компания начнет производить пулеметы калибра 7,62 мм и 112-миллиметровые ракеты для кораблей японских ВМС. Намечается наладить также отечественное производство и других видов оружия.

Наряду с этим, согласно сообщениям японской печати, министерство внешней торговли и промышленности планирует наладить экспорт оружия за границу. Разведывательный спутник, что заказы на скорострельные полуавтоматические винтовки уже поступили от Национальной Республики, Новой Зеландии и других стран.

# УСПЕХИ ПАРТИЗАН

ЛОНДОН, 4 июня. (ТАСС). Южновьетнамские партизаны перерезали шоссе между Сайгоном и воздушной базой Да-Нанг, на которой базируются американские самолеты, и военно-морской базой Чу-Лай, передает корреспондент агентства Рейтер из Сайгона. Сообщается за заявлению представителя американского военного командования, корреспондент Рейтер. Партизаны за последние 48 часов прервали движение на основной шоссейной дороге Южного Вьетнама, соединяющей южные и северные районы, всего в 16 километрах от Да-Нанга.

Самая низкая температура — абсолютный минимум (—1, —5 градусов) наблюдается в начале весны.

В теплых июньских самые высокие дневные температуры (32—35 градусов) были в 1957, 1961, 1961, 1917, 1959, 1952 и 1951 гг. Абсолютный максимум температуры воздуха составляет в северной части территории области 36—37 градусов, в южной части 33—38 градусов. Средняя многолетняя температура воздуха (норма) июня по территории области составляет 14 до 16 градусов.

Средняя сумма осадков (норма) наблюдается от 50 миллиметров на возвышенных местах до 85 миллиметров в низменных. В отдельные годы отклонения в отдельные годы. Например, в 1959 году в Рязанской области осень сумма осадков достигала около 140, а в Касимовской области — 243 миллиметров.

Среднее число дней с грозами в июне составляет в пределах области семь. Наибольшее число дней с грозами в северо - западной направлений со средней скоростью 3—5 метров в секунду.

# ИЮНЬ В НАШЕЙ ОБЛАСТИ

5—7 июня в Рязанской области ожидается переменная облачность местами кратковременный дождь, возможна гроза. Ветер западный, 10—15 метров в секунду. Температура воздуха 5 июня ночью 5—10, днем 11—16 градусов тепла, 6—7 июня ночью 9—14, днем 15—20 градусов тепла.

Это — обычная, оперативная сводка погоды. А каким будет весь июнь в нашем месяце? Вот что говорят на этот счет данные Центрального института прогнозов.

Средняя месячная температура воздуха в центральных областях Европейской территории СССР, в том числе и в Рязанской области, ожидается 16—18 градусов, то есть около нормы для нашей области. В июне выпадет месячное количество осадков.

Во второй и пятой декадах июня будет преобладание малооблачной погоды, преимущественно без осадков; в остальное время — переменная облачность, временами дожди и грозы (преимущественно в середине месяца). Ветер западный и юго-западный, в пятой половине восточный и юго-восточный, 4—5 метров в секунду, 13—17 июня временами 10—12 метров в секунду.

Наиболее низкая температура (ночью 2—7 градусов тепла) будет в первой декаде июня, наиболее высокая (днем 25—30 градусов) — в третьей декаде. В остальное время ожидаются колебания температуры ночью от 6 до 13, днем от 15 до 23 градусов.

А вот каковы общие климатические характеристики текущего месяца в целом по центральным областям.

Для первой половины июня характерны являются частые переходы циклонов и антициклонов, которые, пробегались над юго-западными районами Европейской территории СССР, сглаживаются и обусловливают в дальнейшем часто погоду с ливнями и грозами. В некоторые годы в первой декаде наблюдается возврат холодов, сопровождающихся заморозками до 3 градусов (1881, 1889, 1907, 1916, 1930, 1932 гг.), в иногда даже с выпадением снега (1904, 1930, 1947 гг.).

# Великому сыну русского народа

МОСКВА, 5 июня. (ТАСС). Вчера в Москве в сквере на Лермонтовской площади состоялось торжественное открытие памятника М. Ю. Лермонтову. На открытие памятника пришли тысячи трудящихся столицы — писатели, литературоведы, историки, художники, артисты, рабочие и служащие столичных предприятий.

В 4 часа дня сюда прибыли Л. И. Брежнев, Г. И. Воронов, А. П. Кириленко, А. Н. Косыгин. На трибуне вместе с руководителями партии и правительства министр культуры СССР Е. А. Фурцева, председатель исполкома Моссовета В. Ф. Промыслов, видные советские писатели, деятели искусства.

Со вступительным словом на открытии выступил первый секретарь МГК КПСС И. Т. Есаулов.

Г. И. Воронов разрезал красную ленту и под звуки Государственного гимна СССР памятник Лермонтову, установленному на высоком гранитном постаменте.

На митинге с речами выступили заслуженный деятель искусств РСФСР Николай Андроников, рабочий завода «Красный богатырь» А. Г. Глазов, народный артист СССР М. И. Царев, внук Лермонтова, студентка МГУ Л. Шейко.

●●

# ЖАТКА-РЕКОРДИСТКА

Широкозахватную жатку «Жнея-6» механизаторы называют богатырской. За световой день она скашивает 100 и более гектаров хлеба. Давно известно и совхозов на поставку этой техники растут из месяца в месяц.

Стремясь обеспечить хлеборобов отличной машиной, управление сельскохозтехники в этом году пересмотрели и улучшили технологию производства машины, усовершенствовали ее основные узлы и детали. Не увеличивая общего веса «ЖВН-6», пушили сумели вдвое удлинить гарантийный срок ее службы.

Тульское заводское сейчас бегут на Северном Кавказе и в Поволжье и Казахстан. Их ждут на Украине и в Сибири.

●●

# Ищут хлеб Сурхандарьи!

ТЕРМЕЗ, 5 июня. (Корр. ТАСС). Если не считать 1960 года, когда урожай хлопка был самым низким за последние годы, в Сурхандарьинской области Узбекистана не было такого неурожайного года, как нынешний. Из-за недостатка воды посевы хлопчатника, который занимает здесь 70 процентов всех посевных площадей, погибают. Поэтому руководители области и республики решили в этом году увеличить посевы зерновых культур, в первую очередь пшеницы.

Однако и с ними дело обстоит неважно. Из-за недостатка влаги в почве всходы пшеницы, ячменя, кукурузы, риса, проса, гороха, фасоли, сои, подсолнечника, люцерны, клевера, сорго, суданской травы, джугары, кунжута, сезама, арахиса, тыквы, дынь, арбузов, огурцов, помидоров, баклажанов, перца, капусты, моркови, лука, чеснока, редиса, редьки, свеклы, картофеля, батата, маша, фасоли, чечевицы, нута, бобов, сладкого картофеля, ямса, земляных орехов, сахарного тростника, табака, конопли, хлопчат

# БОЙЦЫ ПАРТИИ

ВАЛЕНТИН Петрович Тракин работает старшим мастером в доменном цехе. Он коммунист, один из тех, кому в Серпе есть дело. А глядя на таких, как он, энтузиастов, иные удивляются: что им, дескать, больше всех надо, что лишь им действительно много надо. потому что они коммунисты и в ответе за судьбу всего производства, за коллектив. Валентин Петрович никогда не будет сторонним наблюдателем на заводе.

Не мог промолчать он и на этот раз. Шло напряжённое время. Сотню плавок коммунисты Тракина дали сверх плана.

— Когда в связи с какими-либо неполадками на заводе мне приходилось сбросить тонн 40 чугуна, сердце кровью обливается. Неужели, думаю, никого нельзя сделать, чтобы даром не пропадало это добро? Вернусь и за задвижку, чтобы сбросить газ, а у самого, верите ли, слезы на глазах выступают. От обиды за эту бесхозяйственность...

Так он и сказал. Поэтому трудно было не обратить на него внимание. Ведь сбросить газ на факел — значит бесполезно сжечь его. Этот путь был известен Тракину, может быть, и привлекал, мол, в конце концов есть на предприятии руководители, пусть они и думают. А Валентин Петрович не мог. Что-то мешало ему поступать так. Совесть не позволяла, что ли. Он смело поднял голос против бессмысленной потери газа, против бесхозяйственности. Коллектив поддержал коммуниста.

Вскоре с факельного хозяйства, где продолжали дымить, и побегом газа, начали использовать в топках Новотрёхгорной ТЭЦ. Правда, бывало это не сразу, не без трудностей, но это уже редкое явление. Благодаря активному вмешательству коммуниста Тракина удалось сберечь тысячи рублей государственных средств.

Таких коммунистов у нас на заводе немало. Они играют решающую роль в жизни коллектива. Но иногда партийная организация, Начальник цеха Ю. Кононов совершенно не работает с Валентином Петровичем, не помнит об успехах. Но из-за этого не умолкнет голос коммуниста. Чего греха таить, эти товарищи своим знанием дела, своей принципиальностью иногда ставят руководителей цеха в неловкое положение. Но нередко они и помогают им.

Не первый год работает в печном цехе Н. Н. Баранчук. Но, как и многие коммунисты, он не может пройти мимо партийного собрания. Спешишь на него и думаешь: неужели опять выступит с критическими речами? Вы обижаетесь? А так оно и есть. Варанчук прекрасно отсидит на собрании, а потом выражение: «зачесались руки». Хочется ему расшуметь, тон, поставить еще одну точку. Об этом он сказал как-то на планерке:

Вторая норма потребуется на предмет увеличения хлебного пайка. Посевы у нас расширяются,— значит, надо предусмотреть...

Правление одобрило инициативу коммуниста.

Немало выражений вызвала прямая и принципиальная обеспокоенность Баранчука за молочнотворящий фронт. Телята безнадежно болели, случался падеж.

— На глазах гибнет молодняк, ума не приложу, что предпринять,— недоглядел горе и переживал телятница А. С. Денисова.

— Попробуйте поставить несколько больных животных под коровой-кормилицей,— посоветовал Попов.

Анна Степановна не согласилась. Но установившаяся здесь понятная молозиво коровы должен получать лишь «ее» новорожденный и никто более. Малышек молозива сливался и расходовался на свиноферме. Тут мало помогли бы рассуждения, они считали, что молозиво, взятое от «чужой» коровы, подействует на телёнка вредно.

Попов проявил настойчивость, и колхозница, ожидая беду, поставила своего слабого теленка в коровник. Уже на третий день он буквально преобразился. Ныне прогрессивный метод содержания новорожденных получил в хозяйстве всеобщее признание. Всего за 3 месяца выращено и выкормлено 212 животных. Расход молозива на выпойку теленка сокращен до ста восьмидесяти килограммов вместо обычных четырехсот килограммов.

Наталья Порфирьевна Поцартова предложила на днях помочь соседям из сельхозартели «Новый путь», где усовершенствованная технология содержания молодняка не прижилась. Так, постепенно живительная волна колхоза «Могино» становится стремительным потоком передового опыта. Новинками на фронте зашагали соседи и Пичеслав Трофимович. Этому здесь не удивляются.

Между тем председатель Тимофей Иванович Попов желает новым планом дальнейшего развития колхоза. Колхоз выведен из долголетнего отставания, но ведь это только задел. Добрая заявка...

В. МАКАРОВ.

Колхоз «Могино», Рыбинский район.

# ПЕДАГОГИЧЕСКАЯ ЖИЛКА

ОЧЕРК

Тимофей Иванович Попов в бодром, что называется, состоянии духа шел с колхозного правления домой. Время уходило незаметно, как на проводку поселка спички буквально все трудоспособное население. Выплатили по полтонны зерна колхозницам Тимофей Иванович. Свой сторож оставался, а сюда пришла. Такого со дня основания колхоза не было. Да и мудрено позволить бы, а чудно он, людишка, сам держает сорочки, будто все они ему нужны, и не чувствует за ним. Правду, чудно говорится.»

Председатель миновал пустующую усадьбу с заколоченной избой с вывеской с вывеской Вячеслав Громов, сын продавщицы сельпо. Он в колхозе работал, подался в заработки в город, но приезжает сюда часто. Подговаривались, Вячеслав вообще может бросить.

— Завел ты порядочек, председатель, людям покоя не стало. Даже дитя мою из-за пилавка взгляд. Малышке-то на самом, а мне, можно что купить надобно. Да и нет такого закона, чтобы работников торговли без спроса от работы отрывать и на проводку тянуть.

Раздраженный тон парня не вязал, однако. Попова из равновесия.

— Тонь, тонь... — начала было Тимофей Иванович, — не по принуждению, по собственной сознательности люди на проводку идут. Напрасно горячишься, бросаешься такими словами — «тянуть, отрывать от работы». Ты не был на настоящей сеча, помог бы матери. Да и о возвращении в апрель тоже пора подумать.

Громов пренебрежительно отмахнулся:

— Завел ты порядочек председатель, людям покоя не стало. Даже дитя мою из-за прилавка вытащил. Малышке-то на самом, а мне, можно что купить надобно. Да и нет такого закона, чтобы работников торговли без спроса от работы отрывать и на проводку тянуть.

Раздраженный тон парня не вязал, однако. Попова из равновесия.

— Тонь, тонь... — начала было Тимофей Иванович, — не по принуждению, по собственной сознательности люди на проводку идут. Напрасно горячишься, бросаешься такими словами — «тянуть, отрывать от работы». Ты не был на настоящей сеча, помог бы матери. Да и о возвращении в апрель тоже пора подумать.

Громов пренебрежительно отмахнулся:

— Сказал тоже — сознательность! Сознательность-то эта, ко-торых и не было. Выпили на полтонны, поговорили, а завтра и забыли. Не-ет, ты мне, председатель, давай по-настоящему. Чтобы по-настоящему, по-настоящему, а не по-колхозному. Чтобы, как в городе, по-настоящему.

Тимофей Иванович сказал: «Катись-ка, друг, шагал-ка подальше и не мать перед глазами». Но сдержался, не произнес ни единого из этих слов. Председатель трудился на этом посту давно. Наверняка получил с этих земель немало тонн хлеба, не меньше. А ведь совсем было потеряли посевы.

Разговору с Громовым председатель по-прежнему придавал значение какого значения. Шалопай, что с него возьмешь, и непринципиально его не сердить. Но разговор был не только зазря в голове: «Круто поворачиваешь...» Для кого, может быть, и круто, а человек, не имеющий решительно действия правления по укреплению дисциплины в колхозе, не годен. И еще раз выразился так, словно произнес заклятие. Нет, сегодня свои речи должен основательные, организованные меры и, конечно, личный пример. Без этого не доказали бы «поворот».

История с посевами сахарной свеклы в самом деле произошла в конце концов с каждым из назвала различные толки и пересуды.

А дело было так. На второй или третий день после избрания Тимофей Иванович заглянул на свеклопункт, вошел в уважения: боты на сорняков совсем не видно. Вышел он на планерку об этом только и шла речь. Попов предложил назвать этот день, кого можно, в поле на прополку.

Иные смекта пропадет, — заметил кто-то.

«Трудно поднять массы людей», — читал Тимофей Иванович на лицах членов правления. Но председатель был полон решимости, да бесполезным оно оказалось. Проводная Новоселки. Утром он с полевыми бригадами, а такой за свиной, пропел через село за околицу, провожаемый удивленными взглядами колхозников. Час помахал тяпкой, затем начал пробивал. Смотрит, идет группа женщин. Поравнялись, остановились, приняли за свою. Вечером Попов созвал общее собрание. Рассказал об обстановке, сложившейся в сельскохозяйственном производстве

И. ЧЕРНЯК,
А. ГУРЕЕВ.

ПРИОКСКАЯ ПРАВДА
2 стр., № 132 (13629)

22 июня. Доярка Мария Новикова оказалась довть корм. Болит, рассказывает, руки. Перво-то, это ведь просто! Вырви «Елочку» бы скорее, поезда нужна «елонка».

25 июня. Пустили в ход «елочку». Работает, и надо не иное вчерашнего.

4 июля. М. И. Новичкова «елочка» отказалась работать. Разговорились женщины, подобрав словом вспомнили тех, кто восстановил трактор «Беларусь» — ремонтный «зачесались руки». Хочется ему расшуметь, тон, поставить еще одну точку. Об этом он сказал как-то на планерке:

Вторая норма потребуется на предмет увеличения хлебного пайка. Посевы у нас расширяются,— значит, надо предусмотреть...

Правление одобрило инициативу коммуниста.

Немало выражений вызвала прямая и принципиальная обеспокоенность Баранчука за молочнотворящий фронт. Телята безнадежно болели, случался падеж.

— На глазах гибнет молодняк, ума не приложу, что предпринять,— недоглядел горе и переживал телятница А. С. Денисова.

— Попробуйте поставить несколько больных животных под коровой-кормилицей,— посоветовал Попов.

Анна Степановна не согласилась. Но установившаяся здесь понятная молозиво коровы должен получать лишь «ее» новорожденный и никто более. Малышек молозива сливался и расходовался на свиноферме. Тут мало помогли бы рассуждения, они считали, что молозиво, взятое от «чужой» коровы, подействует на телёнка вредно.

Попов проявил настойчивость, и колхозница, ожидая беду, поставила своего слабого теленка в коровник. Уже на третий день он буквально преобразился. Ныне прогрессивный метод содержания новорожденных получил в хозяйстве всеобщее признание. Всего за 3 месяца выращено и выкормлено 212 животных. Расход молозива на выпойку теленка сокращен до ста восьмидесяти килограммов вместо обычных четырехсот килограммов.

Наталья Порфирьевна Поцартова предложила на днях помочь соседям из сельхозартели «Новый путь», где усовершенствованная технология содержания молодняка не прижилась. Так, постепенно живительная волна колхоза «Могино» становится стремительным потоком передового опыта. Новинками на фронте зашагали соседи и Пичеслав Трофимович. Этому здесь не удивляются.

Между тем председатель Тимофей Иванович Попов желает новых планов дальнейшего развития колхоза. Колхоз выведен из долголетнего отставания, но ведь это только задел. Добрая заявка...

В. МАКАРОВ.

Колхоз «Могино», Рыбинский район.

## ПРАЗДНИК КНИГИ

**На стадионе спецшколы Рыбное состоялся праздник книги.**

**Тепло встретили участники праздника молодого солдата поэта Дмитрия Курочкина, который прочитал стихи о великой армейской службе, любви и дружбе.**

**На стадионе была организована книжная торговля.**

# ЛЕКЦИОННОЙ РАБОТЕ — ЦЕЛЕУСТРЕМЛЕННОСТЬ

В отделе пропаганды и агитации обкома КПСС прошло обсуждение вопросов лекционной работы на Рязанском электрозаводском заводе. А обсуждение помимо партийного секретаря партийных комитетов крупных промышленных предприятий города и района.

Основной недостаток, подчеркнули участники обсуждения, состоит в том, что в деятельности лекторской группы нет целеустремленности, в плане ее работы не выделены главные направления. Именно это привело к тому, что за пять месяцев на заводе прочитано лишь пять лекций по экономике, две — на техническую тему. За это же время не прочитано ни одной лекции по трудовому воспитанию, например, лекции, рассчитанные на популярное чтение, стали читать за тридцать минут и не после смены, а в обеденный перерыв. Ясно, что такой подход к лекционной работе, проводимой на предприятии. Партком завода слабо привлекает и лекционной пропаганде специалистов. Из нескольких сот инженерно - технических работников читают лекции в системе всей лекционной работы.

Участники обсуждения большое внимание уделили формам и методам лекционной пропаганды. Не секрет, что многие лекции по общественно-политическим темам читаются без наглядных пособий, схем, диаграмм, чертежей, фотографий. Не используются возможности кинопередвижки, диапозитивов, эпидиаскопа. Все это снижает эффективность лекций, отталкивает от них слушателей.

Участники обсуждения обратили внимание на то, что в практике лекционной работы недостаточно дифференцированно подходили к различным категориям слушателей. Так, читать лекции, специально подготовленные для молодежи и для женщин. Важно, чтобы перед рабочими и служащими выступали хозяйственные руководители. Это их обязанность, прямой долг.

Было предложено целесообразно еженедельно собирать на семинары при правлениях районных организаций общества «Знание» руководителей лекторских групп предприятий, строек и учреждений.

Перед участниками обсуждения выступил заведующий отделом пропаганды и агитации обкома КПСС И. Д. Нестеренко и руководитель лекторской группы отдела



# Экономия — ТРИ ТЫСЯЧИ ТОНН СТАЛИ

Жесткий лимит снабжения нашего завода высокопрочной сталью был одной из причин низкого производство. Нередко срывался план выпуска предварительно напряженных железобетонных конструкций. В свою очередь несвоевременная поставка заводом элементов затормаживала темпы работы строительных организаций. Наши специалисты долго искали пути выхода из этого порочного замкнутого положения. Упорные поиски увенчались успехом. Мы нашли возможность заменить дорогую высокопрочную арматуру путем термической обработки сталей низких марок. На заводе освоили эффективный автоматический агрегат с программным управлением от электропривода. Внедрили упрочнение арматурных сталей. Автомат прост по устройству и надежен в эксплуатации.

Принципиальная технология термообработки предложена Центральным научно - исследовательским институтом черной металлургии совместно с Уральским научно - исследовательским институтом железнодорожного транспорта. Его ученые совершенно не работает с нашим заводом, советуется консультирует коллектива. Его ученые неоднократно бывали у нас, читали лекции, проводили консультации. Они помогли нашим специалистам в освоении нового процесса.

Автомат был изготовлен силами рязанцев в предельно сжатые сроки — за 3 месяца. Примерно столько же времени ушло на доводку, устранение мишусов в конструкции, модернизацию основных узлов.

Многие инженеры, принявшие непосредственное участие в автомате, не верили, что он сконструирован, изготовлен, наложен в работу и эксплуатацию в месячный срок.

Принцип действия автомата множество вопросов темы, в какой-то один, конкретный. Только в этом случае можно быть достигнут обстоятельное и полное его освещение. «Эстафета новостей» — это любимая форма разговора о самых актуальных, часто только что что выдвинутых жизнью, событиях внутри и вокруг нас.

Участники обсуждения обратили внимание на то, что в практике лекционной работы недостаточно дифференцированно подходили к различным категориям слушателей. Так, читать лекции, специально подготовленные для молодежи и для женщин. Важно, чтобы перед рабочими и служащими выступали хозяйственные руководители. Это их обязанность, прямой долг.

Было предложено целесообразно еженедельно собирать на семинары при правлениях районных организаций общества «Знание» руководителей лекторских групп предприятий, строек и учреждений.

Перед участниками обсуждения выступил заведующий отделом пропаганды и агитации обкома КПСС И. Д. Нестеренко и руководитель лекторской группы отдела



## ЗАКОНЧИЛИ УНИВЕРСИТЕТ

Недавно группа воинов успешно защитила дипломные работы по марксизма - ленинизма при Рязанском Доме офицеров. За время учебы они существенно значительно повысили свой идейно - политический уровень, приобрели глубокие, технические знания. Это благотворно влияет на их служебную и общественную деятельность.

С отличием завершили учебу на исторической факультете университета марксизма - ленинизма кончили: Н. Н. Кузнецов, В. Тришичников, А. Гонтмахер, Н. Вертянов и многие другие.

Некоторые слушатели университета одновременно успешно сдали экзамены по философии на заочном отделении аспирантуры. Среди них — офицеры С. К. Шуленов, Н. Г. Рудин, Ф. В. Пивненко, В. В. Капуренко и другие.

## ПРЕССА И ЖИЗНЬ

# ДРУГ И СОВЕТЧИК МИЛЛИОНОВ

«Газета «Правда» — постоянный пресный боевых революционных традиций ленинской «Искры». Как легальный орган подпольной большевистской партии «Правда» воспитала целое поколение революционеров, которого было ведущей силой в свержении царизма и в победе социалистической революции.

Ленин любит «Правду», как любое дельце партии, по-отечески заботится о ней, помогает ей в успехи и недостатки. По свидетельству современников, когда появлялся свежий номер «Правды», Ильич обыкновенная радость охватывала Ильича. Он прочитывала его немедленно, жадно, с карандашом в руке, отмечая интересные места, делая замечания и выписки. Ему казалось, что свежих страницах жизнь советской страны, повседневную деятельность партийной печати, газету более доступной широким массам трудящихся.

Во многих письмах и редакторам и издателям «Правды» Ленин давал ценные советы, помогал ей в работе. Как все это было сделано? Очень просто. Вместе с профессором Кониным составил соответствующую бумагу для царской суд. Действовали они «от имени коллектива», хотя коллектива-то никакого не было. Ленин вполне воспринял критику, начал работу над ошибками и отправил в набор. Недавно его принялся в члены партии. Мирошкин теперь на своем месте, основной деятельности. Он избран профоргом фракции.

В почину нашего коллектива электрооборудование вошла в общий план внедрения на многих заводах железобетонных изделий страны. От Украины до Сибири, от Востока до Запада идут горячих доброжелателей и поклонников. В десятках городов установлены наши агрегаты. Работники нашего завода сами выезжали на ряд предприятий, чтобы помочь освоить новую технологию.

Вот одно из сотен писем, написанных в адрес коллектива завода. «Ваша установка обучения» — так называли нам рязанцы. Организовывать производство было бы трудно без вашей помощи. Большое спасибо за чертежи и подробные консультации. Как считалось в Ленинграде, на железобетонного завода Винниченко.

Это — наши ученики рязанцев завода. Они — в теории и практику электротермического упрочнения арматуры.

Труд строителей коммунизма одухотворен идеями марксизма - ленинизма. Теперь в соревновании с ними включился труд участников всесоюзной ударной вахты. Ее открыли строители Куйбышевской ГЭС имени В. В. Куйбышева. Вахта ведется под девизом: «Ни одного часа простоя, ни одного рубля перерасхода!» Ее участники ставят своей целью досрочно выполнить задания 1965 года, сэкономить 10 миллионов рублей сверх плана.

Вахта ведется под девизом: «Ни одного часа простоя, ни одного рубля перерасхода!» Ее участники ставят своей целью досрочно выполнить задания 1965 года, сэкономить 10 миллионов рублей сверх плана.

Отражение практического участия коллектива в коммунистическом строительстве, жизни и быте трудящихся, вопросы высшей и средней школы, литературы, театра, кино, музыки, изобразительного искусства. Публикуются новые произведения советских писателей и иностранных писателей, молодых литераторов, спортивная информация.

«Правда» выступает по важнейшим вопросам коммунистической морали, разоблачает мещанство и критикует, нередивых хозяйственников, пустозвонов, хапуг, очковтирателей, тунеядцев и других носителей пережитков прошлого, борется с бюрократизмом, субъективизмом, техническим бескультурьем и консерватизмом. К работе над фельетонами привлекаются лучшие сатирики.

В «Правде» регулярно печатается листок партийно - государственного контроля. На ее страницах постоянно публикуются письма трудящихся, печатаются сообщения рабкоровских постов с предприятий строек, транспорта, материалы «рассекреченных» рейдов, отклики читателей.

На всех газеты широко освещается защита братских социалистических государств, мировое коммунистическое и рабочее движение, национально - освободительная борьба народов против империалистов, колониализма, за мир, демократию и социализм, вопросы внешней и внутренней политики, мировой экономики.

«Правда» — газета миллионов, ее читают не только в нашей стране, но и за рубежом. Она несет по всему миру ленинизма - ленинизм, пролетарского интернационализма.

«Правда» — газета людей труда. За все время своего существования она как орган Центрального комитета партии большевиков всегда вместе с массами боролась за коренные интересы народа, за диктатуру пролетариата, за победу социализма и коммунизма.

Всегда и сейчас «Правда» — верный друг и советчик миллионов.

## СКОРО НОВОСЕЛЬЕ

**Еще не закончились отделочные работы в двухэтажном 12-квартирном доме, а строители передвинулись механизированной колонны № 24 треста «Рязаньсельстрой» № 1 под руководством прораба В. Батракова уже закладывают фундамент очередного такого же дома-близнеца, где будет третий по счету.**

**Десять трудящихся Старожиловского района скоро справят радостное новоселье. Здесь, в Старожиловском, загорится голубой огонек газа, будет установлено центральное отопление, проведены водопровод и канализация. Первые ключи от красивых и уютных квартир получат бригадир бригады слесарей К. Андрюшиной, печник Н. Юдаевой, плотники В. Колчев и другие трудящиеся Старожиловского района.**

## ЗА «НАЛАДКУ НА ВЫШИВАНИЕ» — ДВОЙКА

ФЕЛЬЕТОН

— Хотите, я покажу вам мою новую коллекцию?—как-то спросил меня Михаил Петрович.—Частное слово, платите за билет. Заранее гарантирую незабываемое впечатление.

— Позвольте, о чем вы говорите?

— И коллекционирую вышески, рисунки, самые вышивки, самые красивые, самые нелепые, которыми украшаются рязанские модницы. Начнем с улицы Циолковского.

Подходя меня к стене дома, он указал на сатирическую газету «Вредитель», помещенную на доске Октябрьского района с возбуждающим любопытство названием: «Наладка на вышивание».

— Вот статья о нарушителях противопожарной безопасности. Нужно ее читать? Нет? Ну что ж, давайте, какие превосходные, а по-моему, просто ужасные, платья вы видели в демонстрации, которая состоялась в праздник 1-го мая.

— Вы что же, называете это моей коллекцией? — спросил меня мой приятель, когда, усталые, мы сели на лавочке в сквере, чтобы покурить перед отъездом.

— Конечно, читайте и решайте сами, есть ли в этом что-нибудь общее.

Я внимательно просмотрел листок, сделал выписки и вернул его приятелю.

— Ну, что ж, давайте, я попробую.

Через минуту, забыв о своей записной книжке, Илья Николаевич с увлечением говорил о своей работе, выкрикивал тосты, кого-то поучал человек. Никола не мог нарадоваться на такую расторопность брата.

Узнав Илюшу! — крикнул он.— Ну, молодец, ну, молодец! Не зря ведь через полчаса ты уличал: «Ни-кто-ни-кого-не-видел», а ведь ты, оказывается, все видел и все знаешь. Ну, Илюша, ну, молодец!

— Ну, Костя, — решительно говорил он себе, — больше ни капли. Пусть обижаются друзья, пусть не хотят, они здоровье дороже!

Весь день просидел Илья Николаевич дома. А вечером, когда брат с праздником зашел, он решил прогуляться по улицам родного села. Вышел на улицу, свернул в переулок к школе, к домику старого учителя Алексея Петровича.

— Илюша! — окликнул его из палисадника знакомый голос. — А я, признаться, тебя вчера видал. Ты, брат, в ударе был, ну, молодец!

Илья Николаевич смутился и опустил глаза.

— Ну, да бог с ним, — весело хлопнул его по плечу Николай, — мы и обыкновенной хватки рады встретить.

Вечер у Ильи Николаевича не задался. Он правильно сделал, — быстро подсказал Никола, — что приехал на встречу с избирателями. Ведь это же не вечер отдыха! Где он силу свою черпал? Вот то-то — у себя на родной земле!

Вечер у Николая Николай приторопился «Волгу» и обратился к старшему сыну:

— Ты, Петро, переключайся за руль и гони за Сандерсом. Скажи, мы его в чайной ждем.

Илья Николаевич виновато улыбнулся и потрогал бинты.

— Я, право, уж знаю. У меня на то...

— Ерунда! — сказал Никола, — ты видел, как Сандерс с космонавтом? Ну, вот, а Сандерс, он, брат, ничего не боится. Ему все нипочем. Он, брат, и с космонавтом, и с Хрущевым, и с Кеннеди, и с Макмилланом, и с Аденауэром, и с Эрхардом, и с Ленноном, и с Мао Цзе-дуном, и с Чомбе, и с Бен Беллой, и с Сукарно, и с Кастро, и с Фиделем, и с Гомулкой, и с Новотным, и с Тольятти, и с Торезом, и с Неру, и с Насером, и с Кадаром, и с Чаушеску, и с Живковым, и с Ульбрихтом, и с Хонеккером, и с Кекконеном, и с Сухарто, и с Сиануком, и с Бандаранаике, и с Нкрумой, и с Кейта, и с Бургибой, и с Бен Барка, и с Мондлане, и с Кениатой, и с Ньерере, и с Мобуту, и с Тхи Нгуеном, и с Сирикитом, и с Ким Ир Сеном, и с Ким Чен Ином, и с Пак Чон Хи, и с Чан Кай Ши, и с Ли Сын Ман, и с Бао Дай, и с Сианук Ук, и с Сианук Ам, и с Сианук Ок, и с Сианук Ун, и с Сианук Ан, и с Сианук Ен, и с Сианук Ин, и с Сианук Он, и с Сианук Ын, и с Сианук Ян

# ОБЫЧНЫЙ ВЫХОДНОЙ ДЕНЬ

## *Как собираются отдохнуть сегодня рязанцы?*
## Что их ждет в парках, на стадионах, в лесу, у реки?

**Первое июньское воскресенье. Какие только фортели не выкидывает погода!.. Но лето есть лето! И десятки тысяч рязанцев после напряженной трудовой недели хотят хорошо отдохнуть, набраться новых сил и энергии.**

**Где же горожане проведут свой воскресный отдых?**

## *Добро пожаловать в парк!*

Одно из любимых мест отдыха рязанцев — парк в Городской роще. Как и в прошлое воскресенье, в нем будут работать различные аттракционы — и для маленьких и для больших.

Тут есть где погулять детям и любимая их только малышами, но и взрослыми аллея пионеров. Здесь конечно же не ходили в парки?

Популярность аттракционов огромна. Только в прошлое воскресенье их посетило около 15 тысяч человек. Сегодня, по-видимому, столько же будет желающих стать обладателями легковых автомобилей, мотоциклов, велосипедов.

Будем надеяться, что у Бориса Петровича слова не разойдутся с делом и рязанцев не придется стоять час в очереди за бутербродом или бутылкой воды.

— Здорово, — слышит ответ. — Давно чувство отдохнувшего испытал...

— Ой ,ли, — хохочут окружающие...

Эти спектакли. Сколько ребят после таких вот воздушных аттракционов отказываются идти на настоящие самолеты и вместо кабины летчика усаживаются за руль автомобиля, мотоцикла, катера...

Для любителей автомобилей организуется гонка. Только что есть где устроить гонки. Асфальтированных дорожек в парке нет. Может быть, все-таки сделать несколько десятков метров?

А как здорово можно посмотреть и концерт художественной самодеятельности! Вот где слушать музыку прямо с природы, дружно запевать хорошие песни! Приглашайте вашу дружную семью, своих друзей. Будет хорошо!

Можно в парке посмотреть и концерт художественной самодеятельности. Программа его уже составлена. Она включает в себя выступления коллективов художественной самодеятельности клубов «Красное знамя», строителей и заводов «Рязсельмаш».

Для любителей литературы здесь будет работать читальный зал. Приглашайте вашу дружную семью, своих друзей. Будет хорошо!

Время движется к обеду. Вы проголодались?

Не страшно, здесь есть где перекусить. Работает открытая столовая, буфеты, кафе. Вы можете выбрать любое место по вкусу.

# БЕЗ КАНИКУЛ

Поздней выдалась нынешняя весна. А между тем время выезда в поле настало давно. Тракторам и сеялкам пора бы уже давно выйти в поле. Но этого не случилось. Трудятся они в основном в ночную смену, а днем отдыхают.

Председатель колхоза «Красный Октябрь» Дмитрий Ефимович Еремин, участник Гражданской войны, за плечами которого немало боевых походов, не может понять, почему в такое горячее время трактористы и сеяльщики не работают круглые сутки.

— Ведь не все получается, ребята, — обратился он к Ивану Гуляеву. — Опять норм не выполнили. За зимние месяцы перевыполнение умеете, а весной и летом не можете? Что, совести у вас нет?

Трактористы стали было протестовать, мол, техника работать не может. Однако Николай Дмитриевич опроверг эти доводы. У Макарова те же условия. И ему люди умеют создать. Не он же один в поле работает, а еще двадцать с лишним человек.

— Старается человек, — заключил Еремин, — вот и дело у него идется.

*В ПАРТИЙНЫХ ОРГАНИЗАЦИЯХ*

## И МОРАЛЬНО, И МАТЕРИАЛЬНО

У работников ферм области наступила горячая пора. Наступило время рождения поставки молочной продукции, имеются условия для получения от каждой коровы в текущем году 2.000 и более килограммов молока, а многие животноводы уже получают по 2.500 килограммов.

Надо сказать, что перед самым сенокосом в Аксайском и Матвеевом районах прошли кандидатом в члены КПСС. Трудился он действительно хорошо.

Владимир Петрович Ипатких и Николай Васильевич Гулин заведуют в Аксайском районе молочными фермами. Заделы их за живое. Обе механизаторов повышение имеется. Но не просто. Не каждый день (а он также был не из благополучных) приходилось слышать: «Опять норму сена, да их дергать!» Агитатор прикрепил красные флажки...

Партийная организация нашей области придает огромное значение политической работе среди колхозников. Минувшей зимой многие из них были выдвинуты на руководящие должности, избраны в депутаты Советов, в состав ревизионных комиссий. Выдвижение активистов на ответственные посты дело, разобраться, почему, скажем, отстает тот или иной тракторист, помочь ему советом, а если надо, то и делом.

В начальные дни посадки картофеля, сева кукурузы, подсолнечника, Агитатор Владимир Васильевич Сини выехали, что в поле нас не поступает — сеяльщики на месте. Быстро устранены, и уже на следующий день вышли в поле.

Один раз в месяц собирали животноводов всего колхозного стада на производственное совещание. Вопросы обсуждались самые насущные, как складывается сухое, сухого пропускали не удачи. Собрание заканчивается концертом, который ставился силами учащихся средней и вечерней школ или активистами Ивановского Дома культуры.

В июне мы планируем провести большой праздник — соревнование заслуженных животноводов и доярок ветеранов колхозного труда. Такие праздники проходят в каждом районе. Выступают руководители колхоза, товарищи ветераны, а каждый из них рассказывает о своей работе. Присутствуют пионеры, приезжают их. Затем ветеранам вручаются награды, подарки.

Все это помогает понять, что политическую и воспитательную работу мы поднимем не только повышению производительности труда, но и тому, чтобы постоянно развивались самые внутренней и внешней политики нашей партии.

Сейчас много бесед посвящается решениям мартовского Пленума ЦК КПСС. Значение их для дальнейшего развития сельского хозяйства огромно. В результате, скажем, введения новых закупочных цен наши колхозы только за один год дополнительно получат от продажи мяса и молока. Рентабельная работа позволит нам расширять размеры производства крупного строительство производственных и культурно-бытовых помещений. За короткий срок возведены типовые фермы, сооружен водопровод, в селе Ивановка уже есть два десятиэтажных дома — всюду жилые и шиферные.

Круто изменились к лучшему жизнь в Медвежьей. Вперед живут и колхозники — новые заботы, новые, существенные планы. Они, конечно, будут осуществлены, потому что управляют партией и достойно руководят ею. Ленинцы, коммунисты.

*Г. ЛЕВИНА.*

# РАЧИТЕЛЬНО ИСПОЛЬЗОВАТЬ ПАСТБИЩА

Хорошо подготовились к пастбищному содержанию скота хозяйства Старокиевского района. Здесь хорошее наличие площадей для пастьбы различных групп животных, предусмотрен зеленый конвейер в течение лета. Разработаны меры материального поощрения работников животноводства. В тех хозяйствах района, где старокиевцы достигли одинакового с передовыми хозяйствами района надоя молока от коровы в весенне-летний период.

Но не все руководители и специалисты колхозов и совхозов области правильно понимают задачи, которые ставит перед ними пастбищное содержание скота. Об этом свидетельствует опыт прошлых лет. Так, например, в Ремонтненском районе в 1964 году на пастбищах было занято 40 процентов всего поголовья крупного рогатого скота, а в 1965 году — только 30 процентов. Такое положение сложилось и в Зимовниковском районе.

Наравне с пастухами полную ответственность за судьбу принятых животных должны нести руководители, механизаторы машинного доения, доярки, скотники, телятницы и другие работники сельского хозяйства. Только совместными усилиями трудовения сел добьются успехов в борьбе за увеличение производства животноводческой продукции.

Рязанские НОВОСТИ

## ПРАЗДНИК КНИГИ

ШИЛОВО. (Соб. корр.). В селе Шилове, в районном Доме культуры состоялся праздник книги, посвященный 100-летию со дня рождения В. И. Ленина. Перед открытием праздника в книжном магазине была проведена экспозиция книг, журналов и газет, посвященных Ленину.

Праздник начался выступлением агитбригады районной библиотеки. А. Куркиной, работницы книжного магазина Л. Дорофеевой и первого секретаря райкома комсомола Е. Ивлева. Затем прозвучали стихи местные поэты — выпускница средней школы Л. Гришакова, учитель Первомайской школы В. Сыворцов и учитель Шиловской вечерней школы А. Пенин.

На сцену вышли ученицы черной школы Трофимцева. Под аккомпанемент аккордеона она спела «Песню о вечере». Слова этой песни написаны учителем А. Пениным, а музыка — дипломантом Шиловского районного смотра выступлений писателей и политических деятелей о роли и значении книги в жизни человека.

Праздник книги завершился конкурсом на лучшего чтеца и литературной викториной.

ДЕКАДА МУЗЫКИ И ПОЭЗИИ

## С КОНЦЕРТОМ К СОСЕДЯМ



В Дагиловском отделении совхоза «Рязанский» в этом году на тридцати гектарах выращивается земляника. Любовно ухаживают за ней рабочие отделения.

**На снимке:** Анна Федоровна Королева и Антонина Ивановна Корюшева на плантации.

Фото И. Степанова.

В Сараях декада музыки и поэзии началась выступлениями артистов столичной эстрады и рязанцев. В районный Дом культуры прибыло свыше 300 колхозников, рабочих, служащих. Зрители с жаром одобряли дипломанту Всесоюзного конкурса артистов эстрады Олегу Воронову, спевшему русские народные песни, мастеру художественного слова Татьяне Шестерниной, исполнителю конферансу Григорию Сальникова, ансамблю Александра Рыбина. Лучшими исполнителями зрители признали оперную певицу Клавдию Бобровскую.

Хорошо потрудились члены художественного кружка. Они напомнили сцены «Чтобы строить дома, чтобы делать станки, чтоб водить корабли, чтобы в колхозе любили поля, прежде всего нагнуться нужно».

Оформление литературного утренника было организовано заранее и продумано. Здесь же все представлены лучшие работы по русскому языку, материалы литературных конференций, рассказы учащихся. Ярко оформлены стенгазеты: «Великие русские писатели», «По ленинским местам», «По ленинским местам». «Дом-музей Ленина», «Художники - неплательщики» и другие.

В центре фойе расположен патриотический уголок. Его девиз: «Пионер другом у детей всех стран мира».

А вот плакат над работами карского и слесарного кружков. Девиз юных умельцев: «Без труда, без любви к труду не может быть настоящего человека».

Девочки, занимающиеся в кружке домоводства, того же мнения. Они представили на выставку свою продукцию: фартуки, платья, сарафаны и другие вещи домашнего обихода. На выставке много вещей из шерсти, рисунков учащихся младших классов.

А вот стенгазета, посвященная нашему поселку и району. Тематика о бодисте местного Совета, о численности населения, о его административном устройстве. Отдельные стенки посвящены героям - рязанцам, писателю Сергееву-Ценскому.

И все, что представлено на выставке, — это большой целеустремленный труд учащихся.

А. КУРИЛИН,
старший вожатый Попленинской средней школы.
Скопинский район.

# ПУТЬ ОТКРЫТ!

В этом году завершается реконструкция и электрификация Рязано-Рыбновского железнодорожного узла. Успешно выполнили все плановые работы, строители и монтажники строго по графику подготавливают объекты для ввода их в постоянную эксплуатацию.

...Мы на прорабском участке коммуниста Дмитрия Николаевича Карсева. Экскаваторщики предоставили путейцам «окно», промежуток времени между движением очередных поездов. За несколько часов нужно сделать работы на полотне и в контактной сети.

Пять часов утра. Путейцы дружно приступают к работе. Звено коммуниста Виктора Сазукова разъединяет рельсовые стыки старого пути. Дружно и споро работают комсомольцы Михаил Кудров, Юрий Кладов, Бернардас Будас и другие.

Машинист передвижной электростанции Владимир Ермаков проверяет работу своего агрегата. Большое мастерство и мужество проявляют монтажники, работая на высоте. Особенно хочется отметить умелую работу Гурбашева, Кешелава, Тимофеева, Конюшкова и других. Они быстро и высококачественно выполняли все операции. Валентин Прокофьевич внимательно следит за работой монтажников. Его опасения напрасны, все в порядке.

Все работы завершены. Строители уложились в «окно».

Раздается гудок. Это два локомотива — паровоз и электровоз — производят контрольную обкатку пути. Все нормально.

Через двадцать минут вдали показывается пассажирский поезд «Куйбышев — Москва».

На обочине пути стоят строители и монтажники, радостные, возбужденные. Они видят плоды результаты своего напряженного труда. По новому участку один за другим пошли поезда.

С. КОЦУБЕЙ.

Спорт СПОРТ Спорте

## НА ПОЛЕ — ВЕТЕРАНЫ

Алексей Хочин, Анатолий Балашкин, Константин Крашенский, Сергей Сельников, Анатолий Исаев... Кто из любителей футбола не знает этих имен! В свое время прославленные спортсмены защищали честь советского футбола на зеленом поле многих стран мира. И вот ветераны кожаного мяча в Рязани. Они встретились в товарищеском матче с юношеской командой «Спартака».

Опыт и молодость. Кто возьмет верх? Справедливым не определено ни победителя. На последней минуте первого тайма ветераны забили гол в ворота рязанцев. На последней минуте второго тайма юные спартаковцы сравняли счет — 1:1.

После встречи ветераны Алексей Хочин сказал:

— Результат встречи закономерен. На нашей стороне был опыт, на стороне рязанцев — молодость. А победа досталась тем, кто молод и обладает выносливостью, хорошим спортивным устройством. Отдельные стенки понравились игроки - рязанцы, игроки Сергиевского района.

И все, что представлено на выставке, — это большой целеустремленный труд учащихся.

В минувшее воскресенье юные спартаковцы Рязани принимали юных спортсменов московской команды ЦСКА. Это была их первая игра на первенство страны среди юношей. Как известно, в первой встрече они потерпели поражение от ленинградских спортсменов общества «Трудовые резервы». Пера с москвичами закончилась ничейным результатом — 1:1.

• • •

Рязанский «Спартак», участник розыгрыша первенства страны по футболу среди мастеров класса «Б», провел свою первую встречу на выезде. В Нижнем он сражался с местной командой «Знамя» со счетом 2:1. Оба гола в ворота соперника забил Анатолий Кудрявцев. Спортсмены Рязани, одержав шесть побед в шести встречах, возглавляют турнирную таблицу своей зоны.

Н. КОНАКОВ.

## ЧЕМПИОНАТ ОБЛАСТИ

Старт чемпионата области по футболу в этом году несколько необычен. Сыграно всего два тура, а уже десять команд из трех зон, участвующих в первой стадии турнира, сыграли по одному разу. Поэтому сейчас трудно подсчитать очки, которые наберут вперед, за две или три игры. Лишь футболисты сасовского «Сокола» не сумели подряд две победы. Во втором туре они проиграли футболистам рыбновского. Инициативу с первых минут матча захватили рыбновские спортсмены, которые сумели создать преимущество и забить два мяча. Гости ответили только одним голом.

Другой матч на своем поле провел «Химик». На этот раз он с большим трудом сумел добиться победы над командой клуба «Красное знамя» — 3:2. Гости, выступавшие в Касимове, где местный «Труд» принимал команду «пролетарского» района, сильно подвели игру в ее шестой слабо и потерпели поражение — 6:1.

Один матч закончился ничьим исходом — 2:2. Это произошло в Сасове между командами завода силикатного кирпича и клуба «Металлург».

А. ШЕРШАКОВ.
(ТАСС).

## ВЫШЛИ НА ЭКРАНЫ

*«ЗАПИЧКА»* (киностудия «Ленфильм») и *«ГДЕ ТЫ, МОЯ ЗОЛУШКА?»* (киностудия «Узбекфильм») — новые цветные советские кинокомедии, повествующие жизни молодежи наших дней.

*Первую из них поставил популярный молодежный актер Леонид Гайдай.* Это его режиссерский дебют. Он же исполнил здесь главную роль. В фильме снялись также артисты Ю. Никулин, С. Филиппов, Г. Вицин.

*Вторую комедию поставил режиссер Шухрат Аббасов по одноименному сценарию писателя Рахмата Фаизи. Среди тех, что снимался в фильме — артисты СССР Ф. Раневская, Б. Бурканов и Алим Ходжаев, народные артисты Узбекской ССР Саиб Ходжаев и Раззак Хамраев. В фильме участвуют также Л. Ильяшов, Б. Ташлыев, Зикиржан Бабаров и другие популярные актеры.*

Редактор Г. Я. ОСТАПЕНКО.

# РУКАМИ ЮНЫХ УМЕЛЬЦЕВ

В Поплевинской средней школе стало традицией в конце учебного года подводить итоги внеклассной и внешкольной работы. Вот и нынешний год принес немало знаний школьникам учащимся в различных кружках.

Чем же занимались школьники во внеурочное время? Что они сделали под руководством своих преподавателей? Ответ на эти и другие вопросы дает выставка, организованная школой для родителей.

Красочно, по - праздничному убрано фойе клуба имени Мира. Здесь представлены всевозможные работы учащихся. Юные химики оформили на выставку уголок юного химика «Химия — удивительный фрукт», сарафаны и другие вещи домашнего обихода. На выставке много чудесных вышивок, рисунков учащихся младших классов.

А вот стенгазета, посвященная нашему поселку и району. Тематика о бодисте местного Совета, о численности населения, о его административном устройстве. Отдельные стенки посвящены героям - рязанцам, писателю Сергееву-Ценскому.

И все, что представлено на выставке, — это большой целеустремленный труд учащихся.

А. КУРИЛИН,
старший вожатый Попленинской средней школы.
Скопинский район.

# ЕСТЬ ПОЛУГОДОВОЙ!

Животноводы колхоза имени Ленина Сасовского района добились хороших показателей в полугодовой план продажи государству продуктов животноводства. Имя поставлено 422 тонны молока, 54 тонны мяса. 53 центнера шерсти. Сверх полугодового плана колхозники продадут еще 140 тонн молока.

В настоящее время надои составляют здесь 13,5 килограмма от коровы. На ферме, где за-



ведующей Анна Ивановна Ларионова, работают 17 доярок. Среди них — депутат Сасовского районного Совета Клавдия Васильевна Родионова, награжденная в прошлом году медалью «За трудовую доблесть». Доярки М. М. Ерхова, Е. И. Тинякина получают более шестидесяти килограммов молока от каждой коровы в день.

Сейчас все животноводы приступили к уборке урожая. Они хотят досрочно выполнить полугодовой план продажи государству молока, мяса, шерсти.

Фото С. Пастушенко.

# ЗАПЕВАЛЫ

Пудовые надои — рубеж каждой фермы

## НА ВАХТЕ Владимир Игнатов



Хорошо пробились в предутренний час по сельским улицам! Ветер чах, когда над Павловской совхоз рассветает и из ворот, где исполнится 1 июня 1965 года 50 лет со дня рождения Владимира Игнатовича, выезжает первая машина с молоком. Это Владимир Игнатов и напутствует его первыми в области — доброго пути, счастливых дорог!

Добивались животноводы таких результатов и в прошлом. Но держались на взятом рубеже недолго, потом надои снова падали. А теперь уже второй неделю ферма сохраняет достигнутый уровень. Животноводы твердо решили и в дальнейшем не снижать показателей.

В утренней дойке стадо приступает с пастбища на скотный двор. Здесь все должно быть готово к часам. Животные это время получают подкормку, отдыхают. В первые дни весны, когда на выгоне коровам давали по 200 граммов концентратов на литр надоенного молока, Владимир Игнатов и сейчас доведи ее до нормативов граммов.

В пределах пять дворов и стаду чуть длиннее. Перебывались через узкий владелец, перебросивший над речушкой Петлевой, зеленый ещё сравнивают влево. Стойло расположилось в полукилометре от деревни, вдали лишь, поросший мелколесьем. Оселенительно сверкают под лучами солнца бидоны. Одна за другой подходят доярки с ведрами, принимаются за дело. Бидоны быстро заполняются молоком.

Первой в колхозе трудовых надоев добилась Екатерина Семеновна Макарова. Было это 28 мая. А уже через три дня на такой же рубеж вышел весь коллектив фермы. Рядом партии и райпеленков поравнялись передовики Почепинского грязователь, а Екатерина Степановна Макарова — вновь первая.

Животноводы колхоза имени Ленина Сасовского района добились хороших показателей в полугодовой план продажи государству продуктов животноводства. Имя поставлено 422 тонны молока, 54 тонны мяса. 53 центнера шерсти. Сверх полугодового плана колхозники продадут еще 140 тонн молока.

В настоящее время надои составляют здесь 13,5 килограмма от коровы. На ферме, где заведующей Анна Ивановна Ларионова, работают 17 доярок. Среди них — депутат Сасовского районного Совета Клавдия Васильевна Родионова, награжденная в прошлом году медалью «За трудовую доблесть». Доярки М. М. Ерхова, Е. И. Тинякина получают более шестидесяти килограммов молока от каждой коровы в день.

Сейчас все животноводы приступили к уборке урожая. Они хотят досрочно выполнить полугодовой план продажи государству молока, мяса, шерсти.

Фото С. Пастушенко.

# ВЕРТОЛЕТЫ над пастбищами

Большую помощь трудящимся колхозов и совхозов в борьбе за повышение культуры земледелия оказывают летчики сельскохозяйственной авиации. Ранней весной машины АН-2 обрабатывали десятки тысяч гектаров полей в хозяйствах Рыжского, Сарненского, Михайловского, Солнечного и других районов, с отличным качеством произвели там подкормку озимых. Затем авиаторы на просьбе полеводов, выращивающих пропашные культуры, переключились на гербицидную обработку посевов сахарной свеклы против вредителей растений. В одном лишь Сасовском районе средства химической защиты плантаций сахарной свеклы применили с воздуха на площади, превышающей три тысячи гектаров.

Инженер отряда специнженера Рязанского аэропорта Н. А. Шишкин в первый день окончания года стратегии в путь. Вместе с ним пилоты вертолетов Н. А. Зиганов приподнимает обтекатель, чтобы рассказать по инженеру о предстоящем задании. Делает он это не только для того, за дозирование ядовитых веществ, чтобы ответить на вопросы. Вот вертолет приземляется на поле, и первый секретарь райкома партии С. И. Чернай и сам все время на виду. Поэтому Такой подход к делу и обеспечивает успех.

Наблюдение за полетом авиатехнической станции «Луна-6», определение параметров ее траектории, прием на Земле научной информации осуществляются с помощью многоступенчатой ракеты. Последняя ступень ракеты предварительно была выведена на промежуточную орбиту искусственного спутника Земли, а затем по заданной программе вышла автоматическая станция на траекторию движения к Луне.

При выбранной траектории полет автоматической станции до Луны будет продолжаться около трех с половиной суток. Включение телеметрической, передающей и научных приборов производится автоматически, по командам с Земли.

Связь с автоматической станцией «Луна-6» будет непрерывно обрабатываться двести пятьдесят часов. Для этого в Советском Союзе создана наземная измерительная и научная аппаратура. Запуск ракеты и ее маневрирование осуществляются специальным измерительным комплексом. Движение автоматической станции «Луна-6» происходит по траектории, близкой к расчетной.

В 13 часов московского времени 9 июня 1965 года станция «Луна-6» находилась на расстоянии 21 тысячи километров от Земли и на такой же высоте от поверхности Луны. Скорость ее движения — 1500 километров в час.

Радиотелеметрическая информация, которая непрерывно поступает на Землю, обрабатывается с помощью электронно-вычислительных машин.

## УКАЗ ПРЕЗИДИУМА ВЕРХОВНОГО СОВЕТА РСФСР

### О созыве Верховного Совета РСФСР

Президиум Верховного Совета РСФСР постановляет:

Созвать пятую сессию Верховного Совета Российской Советской Федеративной Социалистической Республики шестого созыва 8 июня 1965 года в гор. Москве.

Председатель Президиума Верховного Совета РСФСР
Н. ИГНАТОВ.

Секретарь Президиума Верховного Совета РСФСР
С. ОРЛОВ.

Москва, 8 июня 1965 года.

## СОВЕТЫ ВРАЧА

# ВОДЫ ИЗ ЦЕЛЕБНЫХ ИСТОЧНИКОВ

Читатель «Приокской правды» В. И. Нилов обратился в редакцию с просьбой разъяснить на страницах газеты, как правильно применять минеральные воды. Сегодня мы печатаем на эту тему статью кандидата медицинских наук Ю. Ларкина.

В борьбе с заболеваемостью население советская медицина широко использует могучие целебные силы природы. И тут значительную роль играет применение таких ценных средств, как натуральные минеральные воды, грязелечение и т. д. В настоящее время в связи с развитием сети курортов все более возрастает значение лечебных вод, получаемых из многочисленных питьевых источников.

Минеральные воды отличаются от пресных сложным химическим составом, вкусом и запахом. Они образуются в недрах земли в результате многовекового соприкосновения с горными породами и почвами земной коры. В состав минеральных вод входят различные соединения солей, таких, как углекислые, железо, хлора, сульфаты и гидрокарбонаты. Кроме того, минеральные воды содержат в себе биологически активные вещества, разнообразные вещества и бактерийные газы. Принято различать глубинные воды, которые поступают на поверхность из недр земной коры, и поверхностные, которые проникают в подземные воды из атмосферы, растворяют в них различные химические вещества и приобретают свойства минеральных вод.

При питье лечебная вода проникает через слизистую оболочку кишок в кровь и лимфу организма, активизирует обмен веществ, оказывает противоспалительное, стимулирующее влияние на весь организм, улучшает моторно-эвакуационную секреторную деятельность желудочно-кишечного тракта. Такой эффект наблюдается не сразу, а после длительного регулярного приема воды (обычно месячной длительности). При этом происходит перестройка функциональной деятельности органов. Определенные виды или классы лечебных вод оказывают свое более или менее избирательное действие на организм человека. Так, например, гидрокарбонатные воды (Ессентуки № 4 и 17, Боржоми) действуют преимущественно на выделение пищеварительных соков. Они применяются при язвенной болезни, гастрите, заболеваниях печени и желчных путей. Хлоридно-натриевые воды способствуют лучшему усвоению белков, жиров и углеводов и назначаются больным с нарушением обмена веществ. Сульфатные воды применяют при нарушениях жирового обмена, при некоторых заболеваниях печени и желчного пузыря.

Наличие минеральных водами лечебного действия системы пищеварения, нарушения функций (запоры, изменение сок, некоторые формы почечно-каменной болезни), нарушения обмена — ожирение, подагру. При хронических заболеваниях печени и некоторых формах сахарной болезни, гастритах с хорошо сохраненной секреторной деятельностью желудка, хронических заболеваниях печени и желчных путей, хронических колитах, привычных запорах, атонии кишечника указанное количество соли растворяют в полстакане холодной воды и принимают за час до еды, натощак. При отсутствии соли воду перед употреблением подогревают посторить в бутылке на водяной бане до 42 градусов. При нормальной или пониженной кислотности пьют воду обычной температуры.

В последние годы в промышленности освоены способы получения сухих минеральных вод. В частности, встречается натуральная карбобелая соль (гейзерная) из Чехословакии, которую назначают как эффективное желчегонное средство. Соль «Барбара», получаемую путем выпаривания и перекристаллизации минеральной воды источника № 4 курорта Трускавец и содержащая все основные элементы солевого состава этой воды, оказались ценным средством при лечении заболеваний печени и кишечника. Как достаточное средство эту соль принимают два-три раза в неделю по одной-две чайной ложке в теплой кипяченой воде. Выпивать ее следует утром натощак, после чего необходимо лежать в постели на правом боку, с грелкой на области печени, в течение 1—1,5 часа. При хронических колитах, привычных запорах, атонии кишечника указанное количество соли растворяют в полстакане холодной воды и принимают за час до еды, натощак. При отсутствии соли воду перед употреблением подогревают посторить в бутылке на водяной бане до 42 градусов. При нормальной или пониженной кислотности пьют воду обычной температуры.

Для лиц, практически здоровых, но ведущих малоподвижный образ жизни и хорошо утолняющий жажду напиток — столовые минеральные воды. Они слабо минерализованы, приятны на вкус, газированы углекислотой. К столовым водам относятся Нарзан, Боржоми, Ессентуки № 20, Малиевская и другие.

Бутылки с водой следует хранить в лежачем положении при температуре от плюс 3—5 до плюс 15 градусов. Если бутылка неполная, ее закупоривают обычной корковой или резиновой пробкой и хранят также в лежачем положении.

Пользование минеральные воды при правильном их применении и хранении, при соблюдении больными диеты и режима очень полезно и не вызывает вредного воздействия. Однако пользоваться ими следует лишь после консультации с лечащим врачом.

Ю. ЛАКОЗА,
кандидат медицинских наук.
г. Рязань.

• • •

**ОТ РЕДАКЦИИ.** Спрос на минеральные воды все время возрастает. Однако порою люди вынуждены терять много времени на поиски именно той воды, которая прописана им врачом, не найдя ее в магазинах конторы «Гастроном» или горнищеторга, но и в аптеках. Работники областного аптекоуправления ссылаются на то, что областное управление торговли должно удовлетворять заявки на лечебные воды. А покупателю трудно сориентироваться, в каком магазине имеется нужная ему вода.

Видимо, назрела необходимость открыть в Рязани специализированный магазин для продажи вод из целебных источников.

Редактор Г. Я. ОСТАПЕНКО.

НАШ справочник

СМОТРИТЕ:

телевидение в июня

ЦЕНТРАЛЬНАЯ ПРОГРАММА. 10.55 — Программа передач. 11.00 — «Клуб путешественников». Почему, как?». Передача из Ленинграда. 17.30 — «Пионерский калейдоскоп». Телевизионный фильм. 18.00 — «Мир сегодня». 18.30 — Концерт. 19.50—«Спортивная карусель». 20.25 — Концерт. 22.05 — Репортаж с XXII съезда ВЛКСМ. 22.35 — Спортивная эстафета дружбы. 23.20 — Премьера художественного фильма «Ночной экспресс». 0.50 — Концерт. 1.30 — «Литературный вечер». 2.20 — «Спортивная эстафета дружбы».

ВТОРАЯ ПРОГРАММА. 19.00 — Московские новости. 19.30 — «Школьникам о профессиях». 20.00 — «Клуб старых друзей». 20.30 — «На просторах Родины». 21.00 — Концерт. 21.30 — Художественный фильм «Ночной экспресс». 0.00 — Концерт. 0.30 — Спортивная эстафета дружбы. 1.20 — «Литературный вечер». 2.10 — «Спортивная эстафета дружбы».

РЯЗАНСКИЙ КЛУБ КИНОЛЮБИТЕЛЕЙ.

СЛУШАЙТЕ:

РЯЗАНСКОЕ РАДИО В ИЮНЕ

7.40 — Перед большого человека математика. 12.00 — Областное известие. 17.10 — «Сельскохозяйственный час». 17.30 — Журнал «На земле рязанской». 17.40 — Объявления.

ПОГОДА

Сегодня в Рязани и области ожидается переменная облачность, местами кратковременный дождь и гроза. Ветер юго-восточный, умеренный, до сильного. Температура утром 8—13, днем 19—24 градуса тепла.

Рязанское гидрометбюро.

Рязанский сельскохозяйственный институт

вчг. проф. П. А. Костычев

ОБЪЯВЛЯЕТ КОНКУРС

НА ЗАМЕЩЕНИЕ ВАКАНТНЫХ ДОЛЖНОСТЕЙ:

ЗАВЕДУЮЩИХ КАФЕДРАМИ: основ коммунизма и научного атеизма, организации социалистического сельского хозяйства — по одной вакансии;

ПРОФЕССОРА кафедры по курсу плодоовощеводства;

ДОЦЕНТОВ по курсам: организации социалистического сельского хозяйства, экономики сельского хозяйства, капитальной стоимости; теории бухгалтерского учета; статистики; общей электротехники с основами электроснабжения сельского хозяйства — по одному делу: механизации животноводческих ферм; механизации полеводства; товарного пара; деталей машин и прикладной механики; сельскохозяйственных машин.

НА ЗАМЕЩЕНИЕ ШТАТНЫХ ДОЛЖНОСТЕЙ:

ЗАВЕДУЮЩИХ КАФЕДРАМИ: высшей математики — доцент, полезного ископаемого — доцент;

ДОЦЕНТОВ по курсам: неорганической и аналитической химии; химии почвы; общей электротехники с основами электроснабжения сельского хозяйства — по одному делу: механизации животноводческих ферм; механизации полеводства; товарного пара; деталей машин и прикладной механики; сельскохозяйственных машин.

Срок конкурса — один месяц.

Заявления подавать: Рязань, Свердлова, 16, ректорат, 0-04, 2-20.

Внимание граждан!

Органы Государственного страхования в дополнение к обязательному окладному страхованию проводят добровольное страхование сельскохозяйственных животных, принадлежащих гражданам на праве личной собственности.

Крупный рогатый скот старше одного года можно застраховать в 150 рублей при взносе страховых платежей 3 руб. 60 коп. с одну голову.

Самый старший 8 месяцев можно застраховать в 25 рублей, при взносе платежей, составляющих 1 руб. 15 коп.

Овец и коз старше года можно застраховать в 10 рублей, платеж за 1 голову составляет 50 коп.

Договор заключается на один год, страховые платежи вносятся при заключении договора.

Страховое возмещение выплачивается по добровольному страхованию в указанных суммах в случаях гибели животных от болезней и несчастных случаев.

Граждане, желающие предусмотрительно! Своевременно возобновляйте и заключайте договоры добровольного страхования животных.

Управление Государственного страхования по Рязанской области.

ПРИГЛАШАЮТ НА РАБОТУ:

Мастеров производственного обучения трактористов и дорожной специальности — по 2 чел. Условия: среднее профессиональное. 25 т. 5-51, Пронск, 26, тел-ф 2-13-00.

Уборщиц и шоферов — Рязанский радиотехнический институт (ул. Гагарина, 57, отдел кадров).

Временно экономисты, знакомого с работой автотранспорта, автослесарей, смазчиков, автомобилей — Рязанская контора Московского совнархоза (ул. Островского, 109-21).

Машинистов автокранов на «ЛАЗ-69а», экскаваторщиков на «Э-153а» и «Э-1514», автомехаников, водителей автомашин на «ЗИЛ-164» и «Д-121», машинистов передвижных электростанций, разнорабочих, каменщиков, штукатуров, плотников и монтажников. Работа с жильем по Рязани и пригородам недалеко. Обращаться: Рязань, Циолковского недалеко. Обращаться: Рязань, Циолковского, 28-а, телеф. 58-94, ПМК-85 треста «Рязаньсельстрой».

Техника-лаборанты, бетонщики, телефонистки — Рязанский завод железобетонных конструкций (пос. Соколовый).

Начальники планового и финансового отделов, заведующий производством, кладовщик, старшего инженера отдела главного механика, старшего мастера строительно-монтажного участка, счетчиков — цех планового, начальников трех транспортных цехов, заведующего производством управления, затарщиков, слесарей, электромонтеров, слесарей-ремонтников, электрогазосварщиков, слесарей-сантехников, водителей автомашин, рабочих по обслуживанию автомобилей, кладовщиков, рабочих по ремонту и обслуживанию зданий — Рязанское областное объединение «Сельхозтехника».

Электрика — по ремонту медицинского электрического оборудования и рентгеновских установок — Рязанская областная больница (ул. Островского, 1, телеф. 22-15, больница).

Штукатуров, каменщиков, плотников, маляров, плотобойных рабочих — Рязанский завод «Рязсельмаш» (ул. «Рязсельмаш»).

Газоэлектросварщиков, слесарей-ремонтников, слесарей, электромонтеров — Рязанский завод водонагревателей и аппаратуры контрольно-измерительных приборов и автоматики (ул. Полевая, 3).

ВНИМАНИЮ РУКОВОДИТЕЛЕЙ КОЛХОЗОВ, СОВХОЗОВ И СЕЛЬХОЗОРГАНИЗАЦИЙ

На склады районных объединений «Сельхозтехника» поступили и могут быть завезены сенокосилки 1 класса с набором машин, бороны зубовые, плуги тракторные навесные, сеялки зерновые и свекловичные, культиваторы «КРН-4.2», пропрессованная сахарной свеклы, самоходнорядные комбайны, зерноуростающие 4,5 кат, передвижные насосные станции «СНП-50».

Для приобретения машин обращаться в местные объединения «Сельхозтехника».

Областное объединение «Сельхозтехника».

СТАРОРЯЗАНСКАЯ ШКОЛА ДЛЯ ГЛУХИХ ДЕТЕЙ

производит прием учащихся

в приготовительный, второй, пятый, шестой классы лучших учителей и в первый класс слабослышащих (группа) на новый учебный год.

Документы подаются на имя директора школы до 15 июля с. г. по адресу: Старая Рязань, Спасского района, Рязанской области.

ПРИГЛАШАЕМ НА РАБОТУ:

Электромонтера, слесаря по ремонту и обслуживанию электрооборудования — Рязанский кожевенный завод.

Мастеров легкого платья и верхней одежды, закройщиков, швей-мотористок, машинистов — Рязанский комбинат индпошива одежды (Красноярская, 23а).

Грузчиков мебельных складов 100 рублей — Рязанская фабрика «Радуница». Телеф. 34-00.

Инженеров производственно-технического профиля, мастеров заготовительных цехов, бетонщиков, мастеров — завод железобетонных изделий № 1 (Рязань, Куйбышевское шоссе).

Коллективы Рязанского аэропорта, клиника искусственного волокна, Рязанский завод синтетического каучука выражают глубокое соболезнование Александру Иосифовичу Ерошкину по поводу безвременной смерти их дочери

ВАЛЕНТИНЫ.

Учителя и учащиеся средней школы № 29 г. Рязани глубоко скорбят по поводу безвременной смерти ученицы

КУБРАК ВАЛЕНТИНЫ

и выражают соболезнование родителям покойной.

АДРЕС И ТЕЛЕФОНЫ ПРИОКСКОЙ ПРАВДЫ

УЛ. ЛЕНИНА, ДОМ 25, 3-Я ЭТАЖ.

Телефоны: редактора — 25-51; зам. редактора — 22-40; отв. секретаря — 20-34; зам. отв. секретаря — 25-51; ОТДЕЛОВ: сельский — 20-34; промышленности — 24-56; промышленности — 6-56; промышленности — 46-56; зам. отдела сельского хозяйства — 20-19; отдела писем — 20-20; промышленности — 20-34; культуры и быта — 63-80; информации — 20-34; отдела объявлений — 46-24; бухгалтерии — 41-27.

Рязанская областная типография. И 00159. Заказ № 649.

# СКОРО СЕНОКОС

## Совхоз «Новоселки» готов к выходу в луга



*Полуденной зеленью покрались сейчас поля совхоза «Новоселки». Буйно набирает рост — приближается сенокосная пора. К ней должны хорошо подготовиться животноводческие хозяйства области. Мы попросили главного агронома совхоза «Новоселки» Рязанского района АЛЕКСАНДРА ГЕОРГИЕВИЧА ЛЯКОВА рассказать, что сделано в хозяйстве для улучшения кормовой базы, как готовились к сенокосу. Вот что он ответил:*

— Перед весной мы поставили перед собой задачу — собрать на зеленые, хотя бы по 1-100 центнеров. В прошлом году с каждого гектара луга мы получили по 53 центнера зеленой массы. Нам удалось собрать не зеленые, хотя он выдался не очень благоприятный: луга на склонах водой, долго держался холодный май. Но, несмотря на это, мы добились неплохих урожаев. Благодаря тому, что все луга были своевременно очищены от камней, мы не потеряли ни одного литра молока. Сейчас мы готовимся к сенокосу.

Вот что он ответил:

— Перед весной 650 гектаров лугов и пастбищ было очищено от камней. Мы провели подсев бобовых трав, внесли минеральные удобрения. Все необходимое для этого мы заготовили еще с осени. Сейчас мы готовимся к сенокосу. Для этого создана большая группа, которая будет проводить работы в две смены. Механизаторы на 80 процентов обеспечены техникой. Ремонт закончен. Все готово.

Сейчас все техника уже подготовлена к выходу в луга. Через несколько дней начнется сенокос. Одна из главных трудностей — валуны погоды. Холод и дождь заметно понижают надои, тормозят рост травы, в прошлом году десятого июня косилки приступили к заготовке первого силоса из разнотравья. А теперь эта работа начнется значительно позже. Без подкормки и других условий нельзя рассчитывать на успех. В кратчайшие сроки концентраты, частично используемые покупные корма. Затраты возместятся с лихвой.

Но не только эти меры способствовали таким отличным показателям. Вот что рассказывает заведующий молочнотоварной фермой Иван Семенович Никифоров:

— На наших результатах сказывается хорошо проведенная зимовка скота. На протяжении всего стойлового периода коровы получали высококачественные корма. Здорово поддержала бурда, которую колхозные шоферы привозили через день с Нестеровского спиртзавода. Это за тридцать километров. Двадцать в день коров получали по ведру. Помогло и то, что с промокло под открытым небом. Все было в помещении. Словом, на результатах зимовки вышли достаточно уверенными.

Позаботились правленцы и о выпасах. Каждая группа коров имеет закрепленное за ней пятидневное пастбище. Доярки, выходящие по плану сопровождения за коровами, знают, что на каждом участке будет достаточно зеленого корма. Поэтому и настроение у них бодрое, приподнятое.

В ведомость пусть дорон и стаду чуть длиннее. Перебывались через узкий владелец, перебросивший над речушкой Петлевой, зеленый ещё сравнивают влево. Стойло расположилось в полукилометре от деревни, вдали лишь, поросший мелколесьем. Оселенительно сверкают под лучами солнца бидоны. Одна за другой подходят доярки с ведрами, принимаются за дело. Бидоны быстро заполняются молоком.

Первой в колхозе трудовых надоев добилась Екатерина Семеновна Макарова. Было это 28 мая. А уже через три дня на такой же рубеж вышел весь коллектив фермы. Рядом партии и райпеленков поравнялись передовики Почепинского грязователь, а Екатерина Степановна Макарова — вновь первая.

Животноводы колхоза имени Ленина Сасовского района добились хороших показателей в полугодовой план продажи государству продуктов животноводства. Имя поставлено 422 тонны молока, 54 тонны мяса. 53 центнера шерсти. Сверх полугодового плана колхозники продадут еще 140 тонн молока.

В настоящее время надои составляют здесь 13,5 килограмма от коровы. На ферме, где заведующей Анна Ивановна Ларионова, работают 17 доярок. Среди них — депутат Сасовского районного Совета Клавдия Васильевна Родионова, награжденная в прошлом году медалью «За трудовую доблесть». Доярки М. М. Ерхова, Е. И. Тинякина получают более шестидесяти килограммов молока от каждой коровы в день.

Сейчас все животноводы приступили к уборке урожая. Они хотят досрочно выполнить полугодовой план продажи государству молока, мяса, шерсти.

Фото С. Пастушенко.

СООБЩЕНИЕ ТАСС

# В СТОРОНУ ЛУНЫ

В соответствии с программой исследований космического пространства и планет Солнечной системы в июня 1965 года в Советском Союзе осуществлен запуск космической ракеты в сторону Луны.

На борту космической ракеты установлена автоматическая станция «Луна-6» весом 1.442 килограмма.

При выбранной траектории полет автоматической станции до Луны будет продолжаться около трех с половиной суток. Включение телеметрической, передающей и научных приборов производится автоматически, по командам с Земли.

Связь с автоматической станцией «Луна-6», работает непрерывно. Координационно-вычислительный центр будет обрабатывать двести пятьдесят часов. Для этого в Советском Союзе создана наземная измерительная и научная аппаратура. Запуск ракеты и ее маневрирование осуществляются специальным измерительным комплексом. Движение автоматической станции «Луна-6» происходит по траектории, близкой к расчетной.

В 13 часов московского времени 9 июня 1965 года станция «Луна-6» находилась на расстоянии 21 тысячи километров от Земли и на такой же высоте от поверхности Луны. Скорость ее движения — 1500 километров в час.

Радиотелеметрическая информация, которая непрерывно поступает на Землю, обрабатывается с помощью электронно-вычислительных машин.

# ДОЛГ ПТИЦЕВОДОВ

## Досрочно выполнить полугодовой план продажи яиц

Хозяйства Рязанской области уверенно наверстывают темпы в производстве яиц. Птицеводческие фермы стараются считанные дни до завершения полугодовых заданий по заготовкам скота и птицы. Они выполнили и перевыполнили задания по заготовкам скота и птицы. Они выполнили и перевыполнили задания по заготовкам скота и птицы. Они выполнили и перевыполнили задания по заготовкам скота и птицы. Они выполнили и перевыполнили задания по заготовкам скота и птицы. Они выполнили и перевыполнили задания по заготовкам скота и птицы. Они выполнили и перевыполнили задания по заготовкам скота и птицы. Они выполнили и перевыполнили задания по заготовкам скота и птицы. Они выполнили и перевыполнили задания по заготовкам скота и птицы. Они выполнили и перевыполнили задания по заготовкам скота и птицы. Они выполнили и перевыполнили задания по заготовкам скота и птицы. Они выполнили и перевыполнили задания по заготовкам скота и птицы. Они выполнили и перевыполнили задания по заготов

ВЫСОКАЯ АГРОТЕХНИКА — ОСНОВА УРОЖАЯ

# С ДУМОЙ О ЗЕМЛЕ

Как истовый хлебороб, данко мечтал Алексей Никифорович. Перефразируя знаменитые чувства, он думал: хорошие земельки мало, чтобы сразу за оконцем слать, простирались, раскошелившись, хлебные нивы. Надо, чтобы и земля-кормилица, как говорим мы, заботливыми руками радовала пашни — без камня, без оврагов. Чтобы ровными и свежими — без «плешек» и «проплешин» — были посевы.

Сейчас, выйдя из «талика» на время картофельного поля, председатель с удовлетворением отмечал, что многое обмывается его думами. Машины шли по хлебородному полю, как по ковру, черноземку. Им пригожа, ни с чем не сравнимо любимая вбитой глубоко, крупной структурой колтора. При этом руководители артели учитывали и то обстоятельство, что выращенные в севообороте уже по сорту, каким он был давно дачи-председателя назад. В сельском хозяйстве, как говорится, ничто не забывается. У хлеборобов появилась надежная смекалка — химия. Механизаторы, сегодняшние достойные наследники земледельцев особого типа. Дать службе современные знания хлеборобу — такого была вторая задача, которую выдвинули руководители артели в работе с кадрами механизаторов.

В хозяйстве не первый год заметила такая система оплаты труда. Которая, наконец, получила результаты работы колхозников.

Иные вольяки, что стоит обеспечить высокие урожаи, — это отдать над душой каждого тракториста? Давно их поворотные пособия отменены, но по-прежнему такой вопрос, как забота поля, зарождение бурьяна, становились расседиями сорняков?

Годами, трудясь работая за норму выработки, трактористы гнались больше за гектарами, чем за центнерами, за тем, что же в конце-то выполненную норму правление колхоза должно засчитать. Иные механизаторы, особенно молодежь, уже привыкли работать кое-как, торопливо. Они, казалось, управляли ту священную любовь, которую питали к земле их отцы и деды. И чистенько-аккуратненько, как, как старики, вид брак на пашне, сокрушались: «В молодежи ни в чем нет настоящего». Хорошо сеять надо, бороновать, а не отец человеку, а сеет. Ему вовсе не важно, чтобы не за чтобы вам на работу надевал орехов. Хороший хозяин оскорбился, когда видел неухоженное поле. Механизатор А. П. Мясникова.

Вооружить в каждом механизаторе не только чувство ответственности за землю, но и умение предотвратить ее порчу — вот задача, которую мы поставили перед собой.

— Алексей Никифорович, вы бы нам этого мнения и не говорить, — собрался механизатор Василий Сазонов. — Разве мы не знаем своего дела...

Может быть, и действительно было лишнее напоминание, но факт остается фактом: урожайность в нашем хозяйстве для обеспечения в течение нескольких лет повышается. Это сказалось на основе различного уровня урожайности этой культуры:

| Годы | Посевная площадь (в гектарах) | Валовой сбор (в центнерах) | Урожайность (в центнерах с гектара) |
|---|---|---|---|
| 1962 | 0,5 | 1,5 | 30 |
| 1963 | 0,4 | 0,9 | 22,5 |
| 1964 | 0,5 | 1,2 | 24 |
| 1965 | 0,7 | 1,5 | 69 |
| 1966 | 0,9 | 1,7 | 93 |
| 1967 | 1,1 | 1,9 | 111 |
| 1968 | 1,2 | 1,8 | 150 |
| 1969 | 1,0 | 2,0 | 195 |

Как видно из таблицы, уже при урожайности в 69 центнеров с гектара хозяйство, вклады дополнительные средства в размере 0,5 центнера зерна, получает с каждого гектара около трех рублей с лишним. Для механизаторов урожайности дополнительная оплата в натурой или по заключенным договорам в виде денежной премии оплаты значительно возрастает.

Правительство в своем недавнем постановлении рекомендовало практиковать дополнительную оплату, в размере 25—30 процентов от валового сбора основных культур, повышающую заинтересованность. Эта мера, по-нашему, не предельная: ее можно и четырежды выплаты должен быть дифференцирован в зависимости от урожайности. Правление колхоза разработало шкалу выплаты премирований, в которой основная направлена на рост урожайности и количество вложений дополнительной оплаты в центнерах с каждого гектара. Дополнительная сдель-ставка определяется на рубль основной оплаты.

На общей сумме дополнительной оплаты восемь процентов получит механизатор, если бригадиров комплексных бригад, их помощников и других руководителей полевых работ. Эта мера поможет резко улучшить отношение руководящих работников и не механизаторов к прогрессивным культурам.

М. ПОГОРЕЛЫХ,
начальник производственного отдела Старожиловского управления сельского хозяйства.

ПРИОКСКАЯ ПРАВДА
Среда, 9 июня 1965 г.
2 стр., № 134 (13631)



На снимке: механизированный отряд Ухоложского отделения «Сельхозтехники» вносит минеральные удобрения на поля колхоза «Ленинский путь».
Фото С. Пастушенко.

# ГЕКТАР ГРЕЧИХИ. ЧТО ОН ДАСТ?

Анализ производства крупяных культур в колхозах Старожиловского района показывает, что большинство полеводов не научилось еще выращивать устойчивые урожаи гречихи и проса. В колхозе «Золотой колос» средняя урожайность гречихи за пять лет составила всего 3,5 центнера с гектара. Правда, в отдельные годы здесь удавались сравнительно неплохие сборы. Например, в 1962 году урожайность составила рекордную около шести центнеров.

Конечно, ни для кого не секрет, что низкие урожаи гречихи, проса, а зачастую и других культур являются следствием низкой культуры земледелия. Без грязного и рыхлого поля, без своевременного ухода за посевами, без внесения удобрений не получить высоких урожаев.

Но главное — не отдал председатель распоряжение механизаторам — обязательно обработайте и посейте гречихой заброшенное поле.

— Алексей Никифорович, вы бы нам этого мнения и не говорить, — собрался механизатор Василий Сазонов. — Разве мы не знаем своего дела...

Может быть, и действительно было лишнее напоминание, но факт остается фактом: урожайность в нашем хозяйстве для обеспечения в течение нескольких лет повышается. Это сказалось на основе различного уровня урожайности этой культуры:

| Годы | Посевная площадь (в гектарах) | Валовой сбор (в центнерах) | Урожайность (в центнерах с гектара) |
|---|---|---|---|
| 1962 | 0,5 | 1,5 | 30 |
| 1963 | 0,4 | 0,9 | 22,5 |
| 1964 | 0,5 | 1,2 | 24 |
| 1965 | 0,7 | 1,5 | 69 |
| 1966 | 0,9 | 1,7 | 93 |
| 1967 | 1,1 | 1,9 | 111 |
| 1968 | 1,2 | 1,8 | 150 |
| 1969 | 1,0 | 2,0 | 195 |

Как видно из таблицы, уже при урожайности в 69 центнеров с гектара хозяйство, вклады дополнительные средства в размере 0,5 центнера зерна, получает с каждого гектара около трех рублей с лишним. Для механизаторов урожайности дополнительная оплата в натурой или по заключенным договорам в виде денежной премии оплаты значительно возрастает.

Правительство в своем недавнем постановлении рекомендовало практиковать дополнительную оплату, в размере 25—30 процентов от валового сбора основных культур, повышающую заинтересованность. Эта мера, по-нашему, не предельная: ее можно и четырежды выплаты должен

# СЕМИНАР ЛЕКТОРОВ

Отдел пропаганды и агитации обкома КПСС и правление областной организации общества «Знание» провели очередные занятия постоянно действующего семинара лекторов-международников. В работе семинара участвовали 200 лекторов из Рязани и районов области.

Участники семинара были на консультации по наиболее важным темам: «Марксистско-ленинское учение о партии», «О некоторых задачах идеологической работы на современном этапе», «Борьба КПСС за единство и сплоченность мирового коммунистического движения», «Пути повышения рентабельности производства», «О некоторых экономических проблемах развития народного хозяйства СССР», «Новые явления в современном капитализме и обострение экономических противоречий». С сообщениями по этим темам выступили участники семинара, проведенного в ЦК КПСС т. Леонтьев, Т. Е. Кондаков, Л. А. Роженкин и Е. С. Телков.

Лекторы-международники встретились с советскими дипломатами С. В. Дубининым и В. А. Елисеевым. Гости из Москвы рассказали о политическом положении в странах Латинской Америки и Ближнего Востока.

Важное место в работе семинара занято теоретическое совещание по теме: «Механизация стачечной пуги и развитие». В нем участвуют вопросы национально-освободительного движения в странах Азии, как Ливан, ОАР и Бирма.

Председатель областного комитета борьбы за мир профессор И. П. Кириков и секретарь областного комитета советско-вьетнамской дружбы М. Н. Кипарисов рассказали о предстоящем Всемирном конгрессе сторонников мира и борьбе за запрещение ядерного оружия против американского империализма.

На семинаре была прослушана и обсуждена лекция международника из Рязани И. Н. Шевердова «Агрессивные действия американского империализма против вьетнамского народа». С лекцией-беседой «Этапы советского освоения космоса» и «Международное положение СССР» выступили доценты педагогического института В. И. Курышев и лектор-международник Б. М. Калинин.

# ОДНА ИЗ МНОГИХ

Трудолюбие и усердие — основные качества Феклы Тихоновны Канушиной. Два года назад она обратилась в бюро труда с просьбой направить ее на работу в совхоз «Ряжский». Ее заявление было удовлетворено. Фекла Тихоновна была назначена бригадиром. Ее отличительной чертой всегда было умение работать с людьми. Поэтому и в совхозе ее избрали бригадиром. Здесь она проявила свои организаторские способности. Ее бригада стала передовой. Ежегодно она получает высокие урожаи картофеля, капусты, моркови, свеклы. Ее бригада неоднократно занимала первое место в совхозе по сбору урожая.

Фекла Тихоновна — мать двоих детей. Старшая дочь Валентина работает в совхозе «Ряжский» бухгалтером. Младшая дочь Нина учится в Рязанском сельскохозяйственном институте. Она будущий агроном. Фекла Тихоновна гордится своими детьми. Она воспитала их честными, трудолюбивыми людьми.

Фекла Тихоновна — труженица честно выполняет свои обязанности, ее уважают товарищи по работе. Недавно она получила премию и ценный подарок. Ее труд был высоко оценен.

Г. КАРПУШКИН,
(Спец. корр.).

Колхоз «Ленинский путь».
Ухоложский район.

# У ОБОЧИНЫ АВТОДОРОГИ И ВДАЛЕКЕ ОТ НЕЕ

ИЗ ПОСЛЕДНЕЙ ПОЧТЫ

В Высоковском селпо Рыбновского района три десятка магазинов. Некоторые из них находятся в селах, расположенных вдоль дороги автомашин Рязань — Москва. Председатель сельпо Анатолий Федорович Федоров с удовольствием рассказывает о своей работе ведущего звена районной газеты «Приокская новь». Вот Высоковский сельмаг. Он оснащен новыми не хуже городских магазинов прилавками, витринами. Покупатель может купить здесь все, что нужно. Положительно отозвался о качестве товаров, поступающих в магазины промышленных изделий с продовольственных товаров, чайной бумаги. В магазинах этих сел часто не бывает товаров первой необходимости. В дни месяц жители села Колпаки не могли в своем магазине купить хлеба и сахара, редко сюда завозится керосин.

Механизатор А. С. Сливков, колхозник Ф. В. Сливков и другие жители с. Лужки в беседе с нашим корреспондентом рассказывали, что за многими товарами им приходится ездить в город Зарайск Московской области.

В чем же причина? Почему в магазинах, расположенных около дороги Рязань — Москва, всего другому нарядно, богато, а магазины, расположенные в глубинных селах нет подчас самых необходимых? «Ответ, — пишет бригада, — очень простой: руководители Высоковского сельпо не отрешились еще от привычки работать вслепую, «вдогонку». Вот почему они так заботятся о магазинах, в которые покупатели может заглянуть случайно. Вот почему они так забывают о магазинах, в которые покупатель может заглянуть обязательно, преимущественно».

Правление Высоковского сельпо должно обеспечить бесперебойное снабжение товарами всех своих магазинов, в том числе и расположенных в глубинных селах.

# КРИТЕРИЙ: ОТЛИЧНОЕ КАЧЕСТВО ПРОДУКЦИИ

В дни, когда на рязанскую землю вступал 1965 год, последний год семилетки, труженики Москвы и Ленинграда выступили с новыми починами. Двадцать фирм и заводов столицы и восемнадцать предприятий города Ленина приняли на себя социалистические обязательства. Они решили в трех-четырех лет выйти на уровень лучших мировых образцов по важнейшим видам выпускаемой продукции.

Коллектив нашего машиностроительного завода горячо поддержал ценный почин трудящихся московских и ленинградских предприятий и взял на себя обязательство уже в этом году повысить надежность и качество четырех типов приборов, довести их до уровня лучших мировых образцов. Мы тщательно изучили возможности каждого станка, каждого рабочего места, решили усовершенствовать технологию, внедрить передовые приемы труда, чтобы выполнить взятые обязательства.

Наши обязательства — это наш боевой приказ, который мы должны выполнить. Поэтому мы и уделяем такое большое внимание качеству продукции, ее конкурентоспособности. Ведь если наша продукция не будет пользоваться спросом у покупателей, то мы не сможем выполнить свои обязательства, не сможем выполнить и задания семилетки.

Мы очень внимательно изучаем все поступающие рекламации, анализируем причины, вызывающие брак, и принимаем меры к их устранению. Так, например, в прошлом году мы получили несколько рекламаций на наши приборы. Потребители жаловались на то, что они быстро выходят из строя. Мы тщательно проверили технологию изготовления этих приборов, изучили работу каждого рабочего, занятого на их сборке, и обнаружили, что некоторые из них допускают отступления от технологии. Мы провели с ними беседы, разъяснили, как важно выполнять все требования технологии, и предупредили, что будем строго наказывать за малейшие отступления. Мы также усилили контроль за качеством продукции, и теперь ни один прибор не может быть отправлен потребителю, если он не прошел проверку.

Большое внимание мы уделяем и повышению квалификации рабочих. Ведь чем выше квалификация рабочего, тем лучше он знает свое дело, тем меньше допускает брака. Поэтому мы создали на заводе школу передовых методов труда, в которой рабочие изучают приемы работы своих товарищей, добившихся высоких производственных показателей. Мы также организовали курсы повышения квалификации рабочих, на которых они изучают технологию, новые материалы, приемы работы.

Все это помогает нам выполнить наши обязательства, повысить качество продукции, ее конкурентоспособность.

Г. ВЕРЕТЕНИКОВА,
начальник отдела труда и зарплаты электроламповозавода.

г. Рязань.

# ОРГАНИЗАЦИЯ ТРУДА — НА НАУЧНУЮ ОСНОВУ

В электровакуумной промышленности до настоящего времени достаточно высокий процент брака на операциях, где от квалификации и творческого подхода к выполнению задания зависит качество приборов. Поэтому возникает особая потребность в разработке таких форм организации труда, которые заинтересовали бы рабочего в повышении качества своей операции с коллективной — качественным выполнением государственного плана.

Мы провели тщательный анализ существующих форм оплаты труда. Это дало нам право сделать вывод, что действующие на заводе системы в сборочных цехах, формы оплаты труда ярко выражены индивидуально-сдельный, коллективно-сдельная и повременная — не обеспечивали достаточной заинтересованности рабочих в улучшении технико-экономических показателей предприятия, особенно в повышении качества и внедрении в производство.

В поисках новых форм организации и оплаты труда на нашем заводе родилась идея бригадного подряда, выразившаяся в переходе на организацию и оплату труда, учитывающий коэффициент трудового участия, коэффициент повышения и неповышения

# В МИРЕ НАУКИ

новости синтеза открытия

## Они лечат почву

Миллионы гектаров — такова площадь смытого поля у Анатолия Орлова — научного сотрудника Биологического института Сибирского отделения Академии наук СССР.

Весенние ручьи, бурные ливни, ветры уносят с полей тысячи тонн азота, калия, фосфора. Безумное отношение к земле, нарушение севооборотов, распашка склонов, в иной угодья, кисла плодородие, становятся «врагосевами».

Эрозия почвы — грозная разрушительная болезнь, своеобразный «рак земли». Болезнь пока прогрессирует. И до недавнего времени было предпринято серьезных попыток ее остановить. Но теперь на борьбу с эрозией почвы вышли ученые - почвоведы. Но всей земле сибирской республики маршруты экспедиций, составляются карты состояния полей.

— Почвоведы нашего института, — рассказывает Анатолий Орлов, — предлагают земледельцам конкретную помощь. Составлены почвенно-эрозионные карты области, разработана система противоэрозионных мероприятий.

Средств борьбы с эрозией много. И сейчас наша основная задача — научить земледельцев правильно их применять. Недавно у нас в институте состоялась встреча ученых и работников сельского хозяйства. Перед началом работы на поле вместе с механизаторами обращались ученые: они показали способы противоэрозионной обработки почвы, учили работе на новых машинах.

Эти рассказы агрономам, как в ряде хозяйств Новосибирской области сделала «обвязовка» дала, проведенных работы по уменьшению стока талых вод с полей, а значит — смыва почвы. Познакомили земледельцев с другими методами борьбы с эрозией — бороздкованием, щелеванием, посевами кулис, незаменимой белотальными орудиями.

Путешествие Орлова готовится к новой экспедиции. Их ждет Сибирь, ее богатые черноземы, которым надо уберечь от болезней и преждевременной старости.

(АПН).

## Необыкновенный трубопровод

*Можно ли транспортировать по трубопроводам твердое тело?*

*В Грузинском филиале института «Гипронефтеспецстрой» спектральными двухканальными трубопроводами, по которому будут доставлять нас на Чиатурский марганцевый комбинат.*

*По новой технологии доставку сырья начнут в конце. Затем ее на трубах повезут вновь.*

*Специалисты подсчитали, что такой вид транспортировки снизит себестоимость перевозок руды на 30 процентов. Ее испытания протяженностью в 60 километров.*

## ПОМОЩНИК ЭНЕРГЕТИКОВ

*Как определить наиболее рациональную схему работы крупной энергосистемы? Как решать сложные вопросы токов, идущих по каждому участку этой системы, и напряжение в ее узлах? Как влияет короткое замыкание на распределение токов по отдельным участкам? Ответы на все эти вопросы требуют громоздких и трудоемких вычислений.*

*Труд инженеров облегчит счетное устройство, названное «моделью-аналогом электрических систем». На заводе «Латэнергро» в Риге выпущен его опытный образец. Инженеры способны заменить работу десятков людей.*

## «ЛЕСНОЙ ПОЖАРНИК»

Ученые Дальневосточного научно-исследовательского института лесного хозяйства создали гусеничную машину для тушения лесных пожаров. Она заменила в условиях таежного бездорожья.

«Лесной пожарник», оборудованный на базе тракторного трактора «ГТЛ-65», уверенно преодолевает завалы и завалы. Мощная пена подает струю воды на 25 метров, а в случае необходимости это расстояние с помощью шлангов можно увеличить до двухсот метров. Запаса воды в цистерне хватает почти на час. Агрегат оснащен приспособлениями для устройства химических противопожарных полос; через полгода под ним развивается плодовая жировая культура. Спуста 3—4 года даже под ногами появляется молодой кислый ягодник. Он перезимует трансплантат, от осенних участков нормальной кожи. Затем в свободной кожной пластике был известен в хирургии еще в конце прошлого века. Однако применялся он довольно редко — только в тех случаях, когда площадь пораженного участка не превышала 100—200 квадратных сантиметров. В основной причиной, ограничивавшей широкое использование этого метода, было несовершенство хирургической техники. Ни для кого не секрет, что любой человек, в том числе и взятую от трупа в различных целях кожу, погибнет от случайной инфекции. Эта кожа консервируют. Но в случае ее применения на значительной части «чужой» кожи приживляется только временно, а затем погибает. Причина этого явления — тканевая несовместимость чужеродных тот разлось молодой ткани. Пока биологи и медики не найдут способ преодоления этой несовместимости, кожа для пересадки больным будет использоваться только в тех случаях, когда ее приживление обеспечивает по крайней мере временное улучшение состояния больного.

Но и сегодня уже нередко случаи, когда значительно расширили возможности хирургов при ожогах и других травматических повреждений. Потому что, пока пересажена своя кожа, ее можно использовать несколько раз. Для этого достаточно вырезать участки пораженной кожи шириной в 8—10 сантиметров, длиной до одного метра и более. Это значит, что появляется возможность постепенно заменять полноценной кожей почти всю поверхность ожогов на площади в несколько сот квадратных сантиметров, то есть практически на $^1/_{3}$—$^1/_{4}$ части поверхности тела взрослого человека, а иногда и больше. Это позволяет избежать тяжелых технических приемами, — сше больше.

Итак, разработка и внедрение в практику метода свободной кожной пластики в значительной мере решили проблему восстановления утраченного кожного покрова. На ее победа еще не окончательная. Вот если бы больше площадь утраченной кожи, то можно было бы использовать для донорства. А в реальности широкая свободная кожная пластика была известен в хирургии еще в конце прошлого века. Однако применялся он довольно редко — только в тех случаях, когда площадь пораженного участка не превышала 100—200 квадратных сантиметров. В основной причиной, ограничивавшей широкое использование этого метода, было несовершенство хирургической техники. Ни для кого не секрет, что любой человек, в том числе и взятую от трупа в различных целях кожу, погибнет от случайной инфекции. Эта кожа консервируют. Но в случае ее применения на значительной части «чужой» кожи приживляется только временно, а затем погибает. Причина этого явления — тканевая несовместимость чужеродных тот разлось молодой ткани. Пока биологи и медики не найдут способ преодоления этой несовместимости, кожа для пересадки больным будет использоваться только в тех случаях, когда ее приживление обеспечивает по крайней мере временное улучшение состояния больного.

Но и сегодня уже нередко случаи, когда значительно расширили возможности хирургов при ожогах и других травматических повреждений. Потому что, пока пересажена своя кожа, ее можно использовать несколько раз. Для этого достаточно вырезать участки пораженной кожи шириной в 8—10 сантиметров, длиной до одного метра и более. Это значит, что появляется возможность постепенно заменять полноценной кожей почти всю поверхность ожогов на площади в несколько сот квадратных сантиметров, то есть практически на $^1/_{3}$—$^1/_{4}$ части поверхности тела взрослого человека, а иногда и больше. Это позволяет избежать тяжелых технических приемами, — еще больше.

Итак, разработка и внедрение в практику метода свободной кожной

# КОЖНАЯ ПЛАСТИКА

В июньском номере журнала «Здоровье» будет опубликована статья лауреата Государственной премии профессора Т. Я. Арьева «Кожная пластика».

С разрешения редакции журнала Агентство печати Новости предлагает ее с некоторыми сокращениями вниманию читателей.

## ТРАКТОР-АМФИБИЯ

Для этого трактора любая водная преграда не препятствие. Мощная тяжелая машина свободно преодолевает реки, ручьи и озера. Ее опытный образец сконструирован на Онежском тракторном заводе и будет работать на склаве леса — одной из самых тяжелых и трудоемких операций.

Трактор - вездеход, созданный на базе машины «ТДТ-55», оснащен всем необходимым оборудованием и сможет применяться на всех видах лесозаготовок: скатывать в воду и формировать тяжелые плоты, разбирать заторы и заломы, продолгать лес на мелководных участках.

Гусеницы шириной 540 миллиметров создают малое удельное давление на почву, следовательно, трактор свободно сможет преодолевать болота и пески.

На воде включается водометный движитель — два рабочих колеса засасывают воду и с силой выбрасывают ее вперед - или назад, позволяя трактористу свободно маневрировать.

Двигатель амфибии дизельный, с электрическим стартером и турбонаддувом. Мощность его 90 лошадиных сил.

При создании трактора конструкторы стремились максимально использовать узлы и детали существующих машин. Например, передав ведущий мост, ведомая часть электроредуктора и гидросистемы взяты от трактора «ТДТ-55», а карданные валы — от автомашины «ГАЗ-63».

Двухзаходная реверсивная лебедка, которой оснащен трактор, приводится в действие цепной передачей через редуктор. Сменное навесное оборудование легко превращает амфибию в бульдозер или бревнотаскатель.

(АПН).

## АЭРАЦИЯ И КАРТОФЕЛЬ

Разработаной таким образом картофель, в которых по новому предназначена система вентилирования. В опытах, проведенных непосредственно в производственных условиях, с применением новых способов аэрации, общие размеры потерь за весь период хранения составили 5 процентов. При естественной вентиляции они значительно больше.

Сотрудники Института биологии имени Баха Академии наук СССР установили, что при аэрации картофеля более крупной урон наносят паразиты, возникающие при механической уборке. По мнению специалистов, они являются «виротами», через которые в клубни проникает в клубни. Ученые утверждают, что при аэрации, что особенно важно, они особенно не размножаются. Поэтому урон нанесут также способов аэрации, общие размеры потерь за весь период хранения составили 5 процентов. При естественной вентиляции они значительно больше.

Сотрудники Института биологии имени Баха Академии наук СССР установили, что при аэрации картофеля более крупной урон наносят паразиты, возникающие при

## ВЫХЛОПНЫЕ ГАЗЫ БУДУТ БЕЗВРЕДНЫМИ

*Эффективный метод очистки выхлопных газов двигателей внутреннего сгорания предложил Институт химических наук Академии наук Казахстана.*

*Применение солнодорного оборудования при подземной разработке полезных ископаемых — основной путь к резкому повышению производительности труда и снижению себестоимости руды. Однако использование солнодора под землей затруднено из-за отсутствия надежных методов очистки выхлопных газов от вредных примесей. Институт предложил обезвреживать эти газы с помощью твердых или жидких катализаторов.*

## «МГНОВЕНИЕ»

Прочные, метая получить быстрого-точность времени, ввели специальные приспособления. Во время испытаний часов на «Мгновение», которые проводились на Московском часовом заводе «Слава», специалисты-часовщики Ирина Лунь и Надежда Лунь изучали, в какой степени на точность хода часов влияет изменение напряжения в электросети. Оказалось, что при изменении напряжения на 10 процентов часы «Мгновение» могут отклоняться в ту или иную сторону не более чем на 0,1 секунды в сутки.

Сегодня часы «Мгновение» — достижение, которое по праву гордится завод «Слава».

(ТАСС).

## ТЕЛЕСКОПЫ-БЛИЗНЕЦЫ

В Бюраканской астрофизической обсерватории Академии наук Армянской ССР завершен монтаж двух одинаковых телескопов-рефлекторов с диаметром зеркал 55 сантиметров. Они снабжены специальными приборами — электронно-оптическими преобразователями изображения. Новый тип использования аппаратов позволяет увеличивать слабые световые излучения, усиливать их в электрические сигналы и записывать в виде кривых на ленте.

Инструменты расположены в павильонах на расстоянии нескольких десятков метров друг от друга. Работая одновременно, они будут направлены на один и тот же объект. Это позволит повысить точность наблюдений, даст возможность исключить атмосферное влияние. Кроме того, «мигание» звезды, вызванное ее движением, будет сведено к минимуму. Это позволит получать более четкие изображения планет.

Для их регистрации и спектрального анализа будет использована группа приборов, которые помогут определить химический состав звезд, их скорость и температуру.

Телескопы-близнецы предназначаются главным образом для изучения переменных звезд — красных гигантов.

(ТАСС).

## МАГНИТНЫЕ АНОМАЛИИ И ЛЕДОВЫЙ КОНТИНЕНТ

### Магнитная стрелка нашла подводный хребет

Магнитное поле Земли — одно из загадочных явлений природы. Ученые продолжают изучать и разгадать ее. Они помогают ориентироваться не только путешественникам, но и геологам в поисках залежей железных руд.

Космические исследования расширили наши представления о магнитном поле Земли. Оказалось, оно простирается в высоту не на десять, как считалось по теоретическим расчетам, а почти на сто тысяч километров. Это область, названная магнитосферой, нарушенного где-то магнитным полем океана резко отличается от земного.

Сопоставив эти данные, Деменская пришла к мысли о том, что, если в магнитном поле Земли есть аномалии, то они должны быть и в океанах. Ее предположение подтвердилось. Оно помогло ей определить местонахождение подводного хребта в Северном Ледовитом океане: скрытого не только мощной волной толщи, но и постоянным ледяным покровом. Деменская не может «сразу» сказать, что у него за хребта. Ленинская в стороне Евразии должен быть континент, который может быть открыт. Но это не горные системы, простирающиеся по дну Мирового океана почти на сто тысяч километров.

Как это подтвердить? Ведь Деменская сможет непосредственно для свободного плавания. Ледовый континент, что магнитное поле Тихого океана отличается своей определенностью, а поле Атлантического — запутанностью, встречающимся на пространствах площадью в сотни тысяч квадратных километров. Закономерности обнаружатся. Их изображение на карте представляет попеременное чередование положительных и отрицательных аномалий. Это горные породы на гигантские полосы. Второе: магнитные аномалии



Редактор Г. Я. ОСТАПЕНКО.

Михаил КАПЛИН, корреспондент АПН.

# КОГДА РАЗДВИГАЮТСЯ ГРАНИЦЫ АУДИТОРИИ

Сколько студентов могут одновременно слушать лекцию в аудитории? Десять, двести пятьдесят человек. Не более. При этом активно работают лишь первые ряды. Сидящие дальше не всегда отчетливо слышат преподавателя, недостаточно хорошо видят демонстрируемые приборы, чертежи на доске.

Как раздвинуть границы аудитории, создать для студентов и преподавателей наилучшие условия? Над этим вопросом в Рязанском радиотехническом задумались почти год назад. Тогда-то и родилась идея создания учебной замкнутой телевизионной сети. Проект ее у нас в Рязани был одобрен. Создать телевизионное хозяйство помогло Всесоюзное научно-исследовательское объединение телевизионного оборудования. Оно предложило свои услуги.

Эксперимент, который проводит Рязанский радиотехнический, таит в себе большие и заманчивые перспективы. Ведь применение в учебном процессе телевидения — мощное средство повышения качества обучения. Недаром специалисты называют его «революцией в области средств обучения».

Хочется думать, что не за горами время, когда в крупных городах нашей страны будут созданы мощные центры телевизионного обучения. Они будут обслуживать десятки вузов, техникумов, школ.

Мы живем в век, когда наука развивается стремительно. Ежегодно в мире появляется огромное количество новых книг, журналов, брошюр. Ни один человек не в состоянии прочитать все, что выходит в свет. Поэтому так важно, чтобы специалисты могли быстро получать самую свежую информацию, новейшие данные науки и техники.

Телевидение может помочь и в этом деле. Ведь с его помощью можно будет организовать, например, передачи для инженеров, рабочих, техников, которые хотят повысить свою квалификацию, расширить свои знания.

Экспериментальная телевизионная сеть Рязанского радиотехнического института будет состоять из 4,5 километра телевизионного, звукового и силового кабеля.

В нем первые пробы лекций по телевидению. Строгая тишина стоит в телестудии Рязанского радиотехнического. У пульта управления инженер В. Н. Воронов. Он один осуществляет передачу лекции, которую читает для первокурсников старший преподаватель кафедры теории чесной и технической механики В. А. Горелов. Лекцию теперь могут слушать одновременно пятьсот человек, находящихся в пяти аудиториях у телевизоров. В перспективе число слушателей можно довести до тысячи. Возможности тут практически безграничны. Может, в будущем преподаватель останется один на один с молчаливыми телеаудиториями, и лекции будут передавать непосредственно из телестудии.

На экране четкое изображение лектора, который пишет на доске сложные формулы. Они хорошо видны всем. Студентам, рассредоточенным небольшими группами в разных аудиториях, удобнее слушать лекцию. Если тебе что-нибудь непонятно, ты дойди к микрофону и задай вопрос преподавателю. Твои вопрос услышат лектор и все студенты, так как как и ответ преподавателя. Управление телевизионными камерами осуществляется дистанционно, работают они бесшумно. Так что ничто не мешает студентам слушать лекцию.

Эксперимент, который проводит Рязанский радиотехнический, таит в себе большие и заманчивые перспективы. Ведь применение в учебном процессе телевидения — мощное средство повышения качества обучения. Недаром специалисты называют его «революцией в области средств обучения».

Хочется думать, что не за горами время, когда в крупных городах нашей страны будут созданы мощные центры телевизионного обучения. Они будут обслуживать десятки вузов, техникумов, школ.

Мы живем в век, когда наука развивается стремительно. Ежегодно в мире появляется огромное количество новых книг, журналов, брошюр. Ни один человек не в состоянии прочитать все, что выходит в свет. Поэтому так важно, чтобы специалисты могли быстро получать самую свежую информацию, новейшие данные науки и техники.

Телевидение может помочь и в этом деле. Ведь с его помощью можно будет организовать, например, передачи для инженеров, рабочих, техников, которые хотят повысить свою квалификацию, расширить свои знания.

Рязанский радиотехнический институт

## ЛУЧ ЛАЗЕРА

Самая большая температура излучения, которая получена сейчас в физической лаборатории, достигла не наблюдалась во Вселенной. Ее можно измерить только с помощью цифры, содержащей 25 нулей.

Такой высокой фотографической температурой обладает излучение лазера-прибора, способного давать мощный импульс красного света.

Такими результатами не может похвастаться Солнце. Наше светило, давшее сравнительно немного энергий — одну миллионную часть от всей излучения лазера. Если даже это излучение накопить в течение часа в накопитель генератора оказывается в его миллиарда раз ярче Солнца. Учтите полагают, что даже при мгновенном выделении — при взрывах звезд — ряда он может быть получена подобная температура излучения.

Узкий испытный луч, рожденный в квантовых генераторах, заставляет работать на себя. Он применяется для обработки, что он применяется для изучения Луны и планет, для связи с космическими кораблями, применяется для создания электронно-вычислительных машин необычайно быстродействующих.

## «МГНОВЕНИЕ»

Точность, метая получить быстрого-точность времени, ввели специальные приспособления. Во время испытаний часов на «Мгновение», которые проводились на Московском часовом заводе «Слава», специалисты-часовщики Ирина Лунь и Надежда Лунь изучали, в какой степени на точность хода часов влияет изменение напряжения в электросети. Оказалось, что при изменении напряжения на 10 процентов часы «Мгновение» могут отклоняться в ту или иную сторону не более чем на 0,1 секунды в сутки.

Сегодня часы «Мгновение» — достижение, которое по праву гордится завод «Слава».

(ТАСС).

## ТЕЛЕСКОПЫ-БЛИЗНЕЦЫ

В Бюраканской астрофизической обсерватории Академии наук — завершен монтаж двух одинаковых телескопов-рефлекторов с диаметром зеркал 55 сантиметров. Они снабжены специальными приборами — электронно-оптическими преобразователями изображения. Новый тип использования аппаратов позволяет увеличивать слабые световые излучения, усиливать их в электрические сигналы и записывать в виде кривых на ленте.

Инструменты расположены в павильонах на расстоянии нескольких десятков метров друг от друга. Работая одновременно, они будут направлены на один и тот же объект. Это позволит повысить точность наблюдений, даст возможность исключить атмосферное влияние. Кроме того, «мигание» звезды, вызванное ее движением, будет сведено к минимуму. Это позволит получать более четкие изображения планет.

Для их регистрации и спектрального анализа будет использована группа приборов, которые помогут определить химический состав звезд, их скорость и температуру.

Телескопы-близнецы предназначаются главным образом для изучения переменных звезд — красных гигантов.

(ТАСС).

## МАГНИТНЫЕ АНОМАЛИИ И ЛЕДОВЫЙ КОНТИНЕНТ

### Магнитная стрелка нашла подводный хребет

Магнитное поле Земли — одно из загадочных явлений природы. Ученые продолжают изучать и разгадать ее. Они помогают ориентироваться не только путешественникам, но и геологам в поисках залежей железных руд.

Космические исследования расширили наши представления о магнитном поле Земли. Оказалось, оно простирается в высоту не на десять, как считалось по теоретическим расчетам, а почти на сто тысяч километров. Это область, названная магнитосферой, нарушенного где-то магнитным полем океана резко отличается от земного.

Сопоставив эти данные, Деменская пришла к мысли о том, что, если в магнитном поле Земли есть аномалии, то они должны быть и в океанах. Ее предположение подтвердилось. Оно помогло ей определить местонахождение подводного хребта в Северном Ледовитом океане: скрытого не только мощной волной толщи, но и постоянным ледяным покровом. Деменская не может «сразу» сказать, что у него за хребта. Ленинская в стороне Евразии должен быть континент, который может быть открыт. Но это не горные системы, простирающиеся по дну Мирового океана почти на сто тысяч километров.

Как это подтвердить? Ведь Деменская сможет непосредственно для свободного плавания. Ледовый континент, что магнитное поле Тихого океана отличается своей определенностью, а поле Атлантического — запутанностью, встречающимся на пространствах площадью в сотни тысяч квадратных километров. Закономерности обнаружатся. Их изображение на карте представляет попеременное чередование положительных и отрицательных аномалий. Это горные породы на гигантские полосы. Второе: магнитные аномалии



Редактор Г. Я. ОСТАПЕНКО.

Михаил КАПЛИН, корреспондент АПН.


ПРОЛЕТАРИИ ВСЕХ СТРАН, СОЕДИНЯЙТЕСЬ!

# РЯЗАНСКАЯ ПРАВДА

Орган Рязанского областного комитета КПСС и областного Совета депутатов трудящихся

Четверг, 10 июня 1965 года | № 135 (13632) | Год издания 48-й | Цена 2 коп.


# БЛИЗИТСЯ ПОРА СЕНОКОСНАЯ

Труженики колхозов и совхозов области, вооруженные решениями мартовского Пленума ЦК КПСС, настойчиво борются за получение высокого урожая зерновых, технических и кормовых культур, за успешное выполнение обязательств по продаже государству продуктов земледелия и животноводства. Весной на напорах весны, вполне ледельцы успешно завершили сев, а животноводы организованно перешли с зимнего на летнее содержание и добиваются высокой продуктивности коней и мощных групп.

Теперь перед молхозниками и рабочими совхозов стоит новые задачи. Необходимо обеспечить заботливый уход за посевами пропашных, заблаговременно подготовиться к жатве. Где-где ко заготовить норма для общественного скота. На лугах под растаяло тумба. Пора бы начинать вести и строй «сенуборочную технику, однако, что за затяжка с косовицей! Можно ли оставлять потери питательной ценности и именно в самом начале сезона. Нельзя не учитывать и того, что минувшей весной часть сенокосных угодий была затоплена вешними водами. Поэтому следует в лучшие сроки скосить, заготовить и обработать около 5 тысяч центнеров рыбы, из 19 тысяч центнеров больше планового задания.

За высокие показатели в труде большая группа рыбаков награждена ценными подарками. Двенадцати членам экипажа присвоено высокое звание ударника коммунистического труда.

Совет «рабочей чести»

Вот уже почти полгода на комбинате искусственного волокна существует бригада «рабочей чести». Ее организовали ремонтники-механики. Они взяли на себя обязательство работать без аварий, выполнять и перевыполнять производственные задания.

Для руководства рейдовыми бригадами создан совет из рабочих, инженеров и техников. Его возглавили А. Хромов, А. Рудаков, Ю. Воробьев, Н. Юшин и другие передовики производства. Они помогают бригадам в работе, оказывают им практическую помощь.

Члены рейдовых бригад проверяют состояние трудовой дисциплины в цехах, ведут среди рабочих беседы, критикуют их в сатирических выпусках стенной печати.

Однажды участники рейда отправили инженера на плохую операцию труда в ремонтно-механический цех. Свои замечания и предложения они высказали на производственном совещании. Мастера стали лучше организовывать труд людей на участках. Недостатки были устранены.

Как-то поступила жалоба на ремонтников-механиков Ю. Шевчука, Н. Шарова и А. Шилкина. Они, как выяснилось, не выполнили вовремя работу. Рейдовая бригада разобралась в причинах задержки. Оказалось, что ремонтники не могли приступить к работе, так как не было нужных деталей. Начальник цеха Н. Н. Ефремов обещал обеспечить ремонтников всем необходимым.

Рейды «рабочей чести» помогают рабочим комбината хорошо организовать свою работу.

Ф. ЛЕБЕДЕВ.

## ДОСРОЧНО

**100 тонн мяса должны были сдать по плану за первое полугодие животноводы нашего совхоза. Однако уже в 1 июня государство получило от них 178 тонн мяса. Более 60 тонн свиньины отправлено на заготовительный пункт и мне. В ближайшие дни государственных закупочных цен на свинину совхоз получил от сдачей в мае продукции 36.332 рубля дополнительно.**

**А вот те, кому поручено заботиться о первую очередь общая такими успехами. Свинарки Мария Федоровна Шилохина, работая с группой откормочных свиней, сдали мае от каждого из них по 829 граммов привеса в сутки. 600—650-граммовые привесы добились и мае свинарки Ф. Е. Соколова и А. М. Сидорина. Отличную работу показали Е. А. Рыжова, А. Я. Шилохина, А. Ф. Сорокина и другие животноводы.**

**Сейчас свинарки настойчиво борются за то, чтобы до конца первого полугодия выполнить два полугодовых плана мясу.**

**Л. КАРПУНИНА,**
**секретарь партбюро совхоза имени Горького.**

Шиловский район.



Нынешней весной в совхозе «Сынка» посеяно двести пятьдесят гектаров сахарной свеклы. Выращивать эту культуру среди других механизаторов поручили и Вере Кокаленку.

Механизатор своевременно выполнил необходимые агротехнические мероприятия. На участок, где посеяна свекла, внесено ранней весенней боронования были внесены минеральные удобрения — смесь мочевины, суперфосфата и калийной соли. Ведет за междурядий культиватор Кокаленко старается выполнять работу хорошо. Поэтому и всходы свеклы появились дружно, дружными и всходы.

Теперь настала очередь защищать посевы от сорняков. Вера Кокаленко и ее помощница Н. И. Абрамова приступили к междурядной обработке посевов. Они умело управляют машиной водой из расчета 2,5 центнера на гектар.

В конце же весенний урожай сахарной свеклы важное значение имеет своевременная прорывка растений. Специалисты с этой важной работой может привести в недобору корней. Заточки междурядных обрабатывают и механизированную бригадой. Они применяют для прорывки посевов передовые способы, которые широко применяются в Сасовском районе. Приступили к прорывке свеклы механизаторы совхоза «Сынка» и Пителинской Мичосьелхоза района. Перевезен в соревновании тут уделяющей механизированной прорывки свеклы Н. Н. Моргалькиова и В. М. Воронкова.

Обеспечить заботливый уход за посевами пропашных — дело чести механизаторов. В этом главное условие получения высоких урожаев.

# НА ПЛАНТАЦИЯХ ПРОПАШНЫХ

Поля колхозов и совхозов покрылись молодыми всходами колосовых и пропашных. Наступили решающие дни борьбы за высокий урожай.

Настойчиво борются за высокий урожай механизаторы Сарского совхоза. Агрономы «Сарьяна» работают шесть механизированных звеньев по возделыванию сахарной свеклы. Звеньевые с этой работой успешно завершили сев, они развернули работы по уходу за растениями.

Звеньевые В. Н. Трубачев и Н. Е. Самохин выращивают ныне сахарную свеклу. Механизаторы еще с осени заложили прочную основу урожая: внесли удобрения и запахали под зябь на каждом гектаре по 40 тонн торфо-навозных компостов. Весной они внесли минеральные и азотные удобрения. Специалисты совхоза применили рациональную систему защиты растений от сорняков и вредителей. Сейчас механизаторы ведут борьбу с сорняками, применяя гербициды.

Механизаторы используют для ухода за посевами сахарной свеклы широкозахватные культиваторы. Они оборудованы специальными приспособлениями, которые помогают рыхлить почву вокруг растений, не повреждая их. Такой способ ухода за посевами позволяет получить дружные всходы свеклы.

Сейчас механизаторы ведут прорывку посевов. Хорошие всходы появились на кукурузных полях. Звено Н. И. Абрамова приступило к междурядной обработке посевов. Механизаторы применяют для этой работы широкозахватные культиваторы.

Чем временем в междурядьях молодые побеги кукурузы дружно растут и быстро растут.

Инструкции рекомендуют вести уборку сахарной свеклы в 5-6 дней. Поэтому с уборкой с этой важной работой может привести к недобору корней. Заточки междурядных обрабатывают и механизированную бригадой. Они применяют для прорывки посевов передовые способы, которые широко применяются в Сасовском районе. Приступили к прорывке свеклы механизаторы совхоза «Сынка» и Пителинской Мичосьелхоза района. Перевезен в соревновании тут уделяющей механизированной прорывки свеклы Н. Н. Моргалькиова и В. М. Воронкова.

Обеспечить заботливый уход за посевами пропашных — дело чести механизаторов. В этом главное условие получения высоких урожаев.

## НОВОЕ НА ПОЛЯХ

# ПОМОЩНИК СВЕКЛОВОДА



Механизатор совхоза «Сынка» Николай Васильевич Кокаленко, работая на тракторе «ДТ-75», выполнил необходимые агротехнические мероприятия. На участок, где посеяна свекла, внесено ранней весенней боронования были внесены минеральные удобрения — смесь мочевины, суперфосфата и калийной соли. Ведет за междурядий культиватор Кокаленко старается выполнять работу хорошо. Поэтому и всходы свеклы появились дружно, дружными и всходы.

Теперь настала очередь защищать посевы от сорняков. Вера Кокаленко и ее помощница Н. И. Абрамова приступило к междурядной обработке посевов. Они умело управляют машиной водой из расчета 2,5 центнера на гектар.

В конце же весенний урожай сахарной свеклы важное значение имеет своевременная прорывка растений. Специалисты с этой важной работой может привести к недобору корней. Заточки междурядных обрабатывают и механизированную бригадой. Они применяют для прорывки посевов передовые способы, которые широко применяются в Сасовском районе. Приступили к прорывке свеклы механизаторы совхоза «Сынка» и Пителинской Мичосьелхоза района. Перевезен в соревновании тут уделяющей механизированной прорывки свеклы Н. Н. Моргалькиова и В. М. Воронкова.

Обеспечить заботливый уход за посевами пропашных — дело чести механизаторов. В этом главное условие получения высоких урожаев.

# НА ПЛАНТАЦИЯХ ПРОПАШНЫХ

Поля колхозов и совхозов покрылись молодыми всходами колосовых и пропашных. Наступили решающие дни борьбы за высокий урожай.

Настойчиво борются за высокий урожай механизаторы Сарского совхоза. Агрономы «Сарьяна» работают шесть механизированных звеньев по возделыванию сахарной свеклы. Звеньевые с этой важной работой успешно завершили сев, они развернули работы по уходу за растениями.

Звеньевые В. Н. Трубачев и Н. Е. Самохин выращивают ныне сахарную свеклу. Механизаторы еще с осени заложили прочную основу урожая: внесли удобрения и запахали под зябь на каждом гектаре по 40 тонн торфо-навозных компостов. Весной они внесли минеральные и азотные удобрения. Специалисты совхоза применили рациональную систему защиты растений от сорняков и вредителей. Сейчас механизаторы ведут борьбу с сорняками, применяя гербициды.

Механизаторы используют для ухода за посевами сахарной свеклы широкозахватные культиваторы. Они оборудованы специальными приспособлениями, которые помогают рыхлить почву вокруг растений, не повреждая их. Такой способ ухода за посевами позволяет получить дружные всходы свеклы.

Теперь настала очередь защищать посевы от сорняков. Вера Кокаленко и ее помощница Н. И. Абрамова приступило к междурядной обработке посевов. Они умело управляют машиной водой из расчета 2,5 центнера на гектар.

В конце же весенний урожай сахарной свеклы важное значение имеет своевременная прорывка растений. Специалисты с этой важной работой может привести к недобору корней. Заточки междурядных обрабатывают и механизированную бригадой. Они применяют для прорывки посевов передовые способы, которые широко применяются в Сасовском районе. Приступили к прорывке свеклы механизаторы совхоза «Сынка» и Пителинской Мичосьелхоза района. Перевезен в соревновании тут уделяющей механизированной прорывки свеклы Н. Н. Моргалькиова и В. М. Воронкова.

Обеспечить заботливый уход за посевами пропашных — дело чести механизаторов. В этом главное условие получения высоких урожаев.

# ПО РОДНОЙ СТРАНЕ

## ИСКУССТВЕННЫЕ МОРЯ

КИЕВ. Искусственное море создается в районе строящейся Киевской ГЭС. К следующей весне его площадь достигнет 100 тысяч гектаров. Водохранилище станет источником дешевой электроэнергии для снабжения промышленности и коммунального хозяйства столицы республики. Часть его вод создаст запасов Киевское море отдаст Каховскому, расположенному ниже по течению Днепра. Вода этой крупнейшей на Украине реки пойдет магистральных каналов на земли засушливых областей юга республики.

На Украине уже более двадцати искусственных морей. Кроме водохранилищ Днепровского каскада, сооружены большие бассейны на территории Харьковщины.

## ФЛАГИ НАЦИЙ

АРХАНГЕЛЬСК. У причалов лесных бирж лесопереваливающих комбинатов города, протянувшихся на тридцать километров вдоль берегов Северной Двины, развевается флаги многих стран мира. Под погрузкой стоят самые шестидесяти иностранных кораблей. В их трюмы отправляются экземпляры на мировом рынке беломорские доски, грузится строевые, шпальник, деревянные пилотажи, тара.

● ● ●

## ПЕРВЫЕ НАМОЛОТЫ

*ТБИЛИСИ. Жатва ячменя началась в Грузии. В плодородной Алазанской долине, на полях колхоза имени села Тибаани братьев Симон и Харитон Бежанишвили намолачивают с гектара по 20 центнеров зерна.*

● ● ●

## ИЗ НОВОГО УРОЖАЯ

ПОЛОТАНЬ (Туркменская ССР). Свежие томаты, перец, баклажаны, компоты из абрикосов нового урожая выпустил консервный завод совхоза «Сельмашевский».

До конца года изменено изготовить пять миллионов банок фруктовых компотов.

Через несколько дней предприятие начнет перерабатывать сливы и ранние сорта яблок.

● ● ●

## ОГНИ ГРЭС-2

КРИВОЙ РОГ. На Криворожской тепловой электростанции № 2 поставлен под нагрузку первый энергоблок мощностью 200 тысяч киловатт. ГРЭС дает энергию металлургическим заводам Днепровского бассейна и Приазовья.

Недавно экипаж вертолета «МИ-10» в составе командира корабля В. Колоненко, второго пилота Ю. Шевчука, штурмана А. Журавлева и бортмеханика Ф. Мишина перегонял машину с Ростовского вертолетного завода в Ленинград. Во время полета...

(Справка газеты «Вечерний Ленинград»).

Фото В. Кулешова (справа вверху) В. Журавлев, В. Колоненко, Ю. Шевчук и В. Мишин.

Фото С. Бровермана (Фотохроника ТАСС).

## ТАННЫ ГОЛУБОГО ФАКЕЛА

ТАШКЕНТ. Современная наука, постигшая тайны сложных процессов на далеких звездах, овладела и тайнами при разрешении загадок простой горючем — устройства для смешивания воздуха с топливом и его сжигания.

Заслуженный изобретатель Узбекской ССР кандидат технических наук Рустам Азизов из Среднеазиатского научно-исследовательского института природного газа нашел физическое законы развития вихревых струй в закрученном потоке и получил формулы для расчета любых топок. Точность теоретических выводов узбекского ученого подтвердили первые расчеты и испытания горелок для мощных тепловых электростанций.

Применение в практике метода Р. Азизова позволит добиться полного сжигания топлива, сбережет народному хозяйству миллионы рублей.

(ТАСС).

## ИЗ АТЛАНТИКИ ВОЗВРАТИЛИСЬ...

РИГА. В рыбный порт столицы Латвии вернулся из Атлантики большой морозильный траулер «Валерий Быковский». За 80 дней промысла экипаж, возглавляемый капитаном Александром Еденским, выловил и обработал 50 тысяч центнеров рыбы, из 19 тысяч центнеров больше планового задания.

За высокие показатели в труде большая группа рыбаков награждена ценными подарками. Двенадцати членам экипажа присвоено высокое звание ударника коммунистического труда.

## ВАШИНГТОН.

*Космонавтам Джеймсу Макдивитту Эдварду Уайту*

Шлем вам наши поздравления с успешным завершением космического полета на корабле «Джемини-4».

Выражаем надежду, что космические полеты будут служить делу мира и прогресса человечества.

От советских космонавтов
ЮРИЙ ГАГАРИН.

Москва, 8 июня 1965 года.

## СООБЩЕНИЕ ТАСС

# «Луна-6» в полете

Автоматическая станция «Луна-6», запущенная 8 июня с. г., продолжает свой полет к Луне.

За время полета со станцией проведено четыре сеанса радиосвязи. По время сеансов получена ценная информация о работе станции, функционировании бортовых систем и научная информация.

Радиосвязь со станцией устойчивая. Бортовые системы станции функционируют нормально.

В 16 часов московского времени 9 июня автоматическая станция «Луна-6» будет находиться на расстоянии 230 тыс. км от Земли под точной земной поверхности с координатами: 138 градусов 28 минут восточной долготы и 8 градусов 54 минуты южной широты.

Дальнейшие сеансы радиосвязи с автоматической станцией «Луна-6» будут проводиться в соответствии с программой.

## ВЕСТИ С ПРЕДПРИЯТИЙ

# Совет «рабочей чести»

Вот уже почти полгода на комбинате искусственного волокна существует бригада «рабочей чести». Ее организовали ремонтники-механики. Они взяли на себя обязательство работать без аварий, выполнять и перевыполнять производственные задания.

Для руководства рейдовыми бригадами создан совет из рабочих, инженеров и техников. Его возглавили А. Хромов, А. Рудаков, Ю. Воробьев, Н. Юшин и другие передовики производства. Они помогают бригадам в работе, оказывают им практическую помощь.

Члены рейдов

# БОЙЦЫ, ОРГАНИЗАТОРЫ, ВОСПИТАТЕЛИ

## *Из опыта работы парторганизации колхоза «Путь к коммунизму» Касимовского района*

В БУХГАЛТЕРИИ сельскохозяйственной артели «Путь к коммунизму» шумно: споры, разговоры. В день выдачи зарплаты счетовод Алексей Евдокимов достает из него деньги и говорит:

— Заработали — получайте, — говорит он колхозникам.

Председатель артели, недовольный, вскакивает. Вот, мол, как дело обернулось. Раньше за год можно заработать, чем теперь за месяц. Радуется злой... скоро на коммунистическое хозяйство, общественный класс деньги.

— Поэтому новая организация труда, — утверждают экономисты. А у передатчиков колхоза Василия Матвеевича Карелина свои соображения.

Вернее, — соглашается он, — новое позволило достичь этого. Только... Только пришло оно не само по себе. Люди его внедрили. И особая заслуга в том партийной организации. Сначала коммунисты вошли в колхозники сами. Сами образцово трудились. Иначе они тоже не пошли вперед, личным примером показывают, как следует относиться к делу.

О том, как живут и трудятся коммунисты колхозников «Путь к коммунизму», и рассказывается на этой странице.

### Идущие вперед

ВСЕ НАЧАЛОСЬ четыре года назад. В то время колхозники расплатились по ли с двенадцатью, то ли с пятнадцатью процентами. Последнее было ближе к правде.

Сидят в избушке, говорят они своему председателю. — Крутилов, как заводной, переключить было немочь. А тогда какой? Денег-то сами не видели один раз, вала бумага.

Председатель Василий Матвеевич Карелин, — Василий Матвеевич запомнил эти слова, — вспоминает, сколько, мол, имеется, сеют есть, сколько зерна и деньги, главное — сколько надо продать, чтобы хватило ему на семена, на выполнение плана, на расчет с МТС, на денежную оплату труда.

Немногосложная была партийная арифметика. И предельно десятилетний человек не насчитывающая. Однако правильная расстановка коммунистов сыграла большую роль. На фермах и в бригадах стали первыми председатель, читатель газеты. Теперь уже с большим трудом на пост председатель колхоза, а на партийная организация. Изменились они формы работы. В последних начали подводиться итоги соревнования. Лучшие производительность, по итогам премировали. Их фамилии записывали в Доску почета. Коммунисты организовали в бригадах и на фермах школы, вооружили учебу животноводов.

Весна и лето прошли в напряженном труде. Коммунисты личным примером показывали, как нужно относиться к делу.

Как-то во время уборки зерновых сел в бригаде один из комбайнов. Поломка случилась не простая. Предполагали механизаторы, что агрегат пришел в строй для на. Но ошиблись. Вместо ремонтника Байкову Ивану помог комбайнер Василий Михайлович Брежнев. Вместе с бригадиром в ночь они бригады И. Г. Бедокимова (задержались на целую ночь. Утром агрегат вышел. Утром агрегат вышел. Трудодней в тот день Иван Язев дал две нормы.

Затупился затравщик. Люди не могут только работать, если рядом с ними кто-то хорошо трудится, подает пример. Вот почему в то дело механизаторов стали входить и люди с особой ответственностью. Они давно уже знали, быть? Организацию труда, отвечают, как следует с народом нужно работать...

В весне в артели сложилась особенно тяжелая обстановка. Продуктивность животных упала. Приближалась страдная пора весенних работ, а техника в хозяйстве была не отремонтирована. К тому же начали свозиться материалы для строительства. Они хранили трактора без водила правление: то за семян для личного хозяйства, то за сено для общественного. Павел Ивлиев решил навести порядок. Артели были исключены две семьи. Одна из них, как выяснили в комитете партии,

ГОДЫ И ЛЮДИ

# Золотая звезда Василия Корнеева

*Пусть все пламя в бою будут всегда близки вам, как друзья, как родные, как их сын.*
*Ю. ФУЧИК.*

ДНЕПР. Помните, нам И. В. Гоголь описал его: «Чуден Днепр при тихой погоде, когда вынесет он полные воды свои и, любуясь, несет их сквозь леса и горы, покрытые вечно зеленью». Он зашелестит, зашумит, разгневавшись.

Фашистские захватчики, истязавшие под ударами Советской Армии на запад, возвратились на правом берегу Днепра меньше, чем в надеялись отделаться «до лучших времен». Все кости через могучую реку бывшего врага.

В ночь на 19 сентября 1943 года истребительно - противотанковый полк получил приказ командования переправиться на западный берег Днепра. Первой батареей в те время командовал старший лейтенант Василий Корнеев. Ему предстояло форсировать Днепр у хутора Михайловского района, работая под у врага на правом берегу. Отбивая контратаки противника, батарея истребила до сотни гитлеровцев. Затем под шквальным огнем врага батарея Корнеева переправилась на правый берег Днепра в районе села Бородевки и там своим огнем надежно прикрывала наступающую пехоту. Бои были жаркими, немцы цеплялись за каждую пядь земли. За десять дней батарея Корнеева в ожесточенных боях уничтожила до трехсот гитлеровских солдат и офицеров, сожгла один танк и уничтожила много огневых средств противника. Командир полка в своем донесении отмечал, что «отчаянный состав батареи и сам старший лейтенант Корнеев на поле боя если сойти героическим».

29 октября в ночь на 30 служил Василий Корнеев, состоял с автоматом на груди. В этом памятные есть одинаковые на подвига В. Т. Корнеева. Память о героя будет жить в веках.

**В. ЗАРУБИН,**
**член Союза журналистов, г. Михайлов.**

# ПРОВОДЫ ВЕСНЫ

*КАСИМОВ. (Соб. корр.). Не выловили нынешняя весна хлебороба. В трудных условиях Алеш они сеи. И вот первый этап борьбы за высокий урожай остался позади. Весенние посевные работы завершены. На полях видны первые всходы. Партийная организация и правление сельхозартели «Маяк» решили устроить проводы весны. Веселым получился праздник. Председатель колхоза Александр Сергеевич Лебедев подвел итог за зимне-весенний период. Он рассказал о том, как подготовлены животноводы и полеводы. Трудники полей наметили новые рубежи. Механизаторам решили продолжать настойчивую борьбу за урожай, а животноводы обязались добиться высокого молока и хороших приростов скота.*

*После выступления передовиков производства слово взял агитбригада Касимовского Дома культуры был дан концерт. Хорошо отдохнули и спели артели в цветущем колхозном саду.*

# ЧЕСТВОВАНИЕ СТАРЕЙШИХ

САРАН. (Соб. корр.). Анна Федоровна Тетерникова — одна из старейших доярок колхоза имени Куйбышева. Она 25 лет работает в животноводстве, подает добрый пример трудовой безупречности и хорошей красоты. За минувший год звания труженика удостоила свыше 700 коек, молока, обогнав немало сложному мастерству десятки людей. Сейчас она ежедневно надаивает по 15,5 килограмма молока, стремясь в ближайшие дни получить пуховые надои.

Под стать Анне Федоровне свинарка колхоза «Красный пахарь» Татьяна Федоровна Лупандина. Она также четверть века работает на свиноферме родной артели. За последние семь лет среднесуточные приросты в ее группе поросят - откормочников составили 500 граммов. Нынче отправила 90 поросят, получает приросты по 550 граммов в сутки.

Свыше 20 лет трудятся в артели «Красный флот» пастух Иванат Федорович Ломаченков. За многолетнюю и плодотворную работу он заслужил почет и уважение среди односельчан. Из года в год средняя продуктивность дойного стада Ломаченкова Федоровича составляет 1.500—1.600 килограммов, а в нынешний настойчивый период он борется за получение 1.700 килограммов молока от коровы.

Недавно на районном слете животноводов чествовали заслуженных пастухов. Их тепло приветствовали представители партийных и советских организаций и местная общественность. Имена передовиков высокого надоя молока и хороших приростов скота вписаны в районную Книгу почета. Заслуженные колхозники награждены Почетными грамотами районного партийного и районного комитета. Им преподнесены ценные красочные фотопортреты и памятные подарки.

# РАЙОННЫЕ ГАЗЕТЫ О СПОРТЕ

## МЯЧ В ИГРЕ

Чемпион Скопинского района футбольная команда города Горняка (завод «Автодеталь») на городском стадионе «Шахтер» играла с футболистами сборной команды поселка Пронского завода. Это был второй матч «Торпедо» на первенство области в сем турнире.

Центральная атакует. Но вратарь хозяев поля Зудин хорошо оберегает свои ворота. Для их взятия было несколько голевых моментов и у торпедовцев, однако мячи попадали точно в руки вратаря.

За пять минут до перерыва скопинцы, спасая себя от возможного гола, выбивают мяч за боковой. Хорошая подача, и... мяч летит в сетку «Торпедо». После перерыва начался натиск ворот скопинитов. И на четвертой минуте в воротах был забит единственный гол. Счет 1:1 не увеличился до конца встречи.

*«Рязанский комсомолец знания».*

## КУБОК У СПОРТСМЕНОВ СОВХОЗА

**Десять футбольных команд участвовало в розыгрыше кубка Шиловского района по футболу. В финал вышли игроки тагоной «Спартак» совхоза «Шиловский» и команда «Шиловец». Игра была жаркой. Соперники были равны по силе и мастерству. Встреча закончилась вничью — 2:2. Победителям вручены кубок и диплом.**

*«За коммунистический труд».*

## СТАРТЫ ЛЕГКОАТЛЕТОВ

В Чапаевской средней школе Михайловского района прошли легкоатлетические соревнования школьников, посвященные окончанию учебного года. В соревнованиях участвовало около 40 спортсменов.

Лучший результат в беге на сто метров показала Валентина Аксенова. Она впервые выполнила норму второго спортивного разряда. Среди девушек в эстафетном беге победила Таня Ермакова.

Лида Прохорова и Тамара Воробьева в прыжке преодолели равное расстояние — 4 метра 10 сантиметров. Среди юношей дальше всех прыгнул Виктор Медведев. 800 метров быстрее всех пробежал Виктор Волков.

*«Звезда».*

## ВТОРАЯ ПОБЕДА

В прошлом году кубок Шацкого района по футболу завоевали футболисты Шацкого техникума механизации.

— Кто же будет победителем в этом году — гадали любители футбола. — Конечно, те же претенденты удастся стать обладателем второго почетного трофея?

И вот финальная встреча. В упорной и напряженной борьбе футболисты техникума механизации со счетом 2:1 добиваются победы над командой отделения «Сельхозтехника». Менять владельца кубку не пришлось.

*«За коммунизм».*

*ПРОИСШЕСТВИЯ*

# ВЫСТРЕЛ В САДУ

Известно, что в обращении с оружием нужна осторожность. Об этом забыли Владислав Мазуров, Николай Пивоваров, Андрей Шишкин, Михаил Лоскутов — рабочие завода «Рязпромстекло». В тот роковой день приятели собрались в саду Пивоварова выдачу премии. Запили в буфет, выпили. Показалось мало. Отправились домой к Мазурову, выпили еще.

— Владислав, ты недавно ружье купил. Пойдем-ка его пристрелям, — сообщил кто-то от скуки.

Ваш ружье отправились в соседний сад.

Лоскутов поднял ствалть мишень — бутылку. И тут грянул выстрел. Бутылка осталась стоять, а упал навзничь сраженный выстрелом Лоскутов.

Так погиб человек, глава семьи, отец двух детей. Было расследование, затем суд. Подсудимых, виновники горько раскаялись, клялись, что не имели злого умысла.

Это прискорбный случай лишний раз показывает, что может окончиться игра с оружием.

**В. ТЮРИН,**
**следователь.**

**г. Рязань.**

**Редактор Г. Я. ОСТАПЕНКО.**

ДЕКАДА МУЗЫКИ И ПОЭЗИИ

# Концерты в Рыбном

Декада музыки и поэзии с первых же дней снискала внимание в Рыбном интересными концертами.

В помещении Дома культуры с большим успехом прошел отчетный концерт ансамбля песни и пляски Рыбновского Дворца пионеров и школьников имени В. И. Ленина. В его программе были самые разные по характеру музыкальных номеров. Здесь и классические произведения Чайковского, Шопена, Шуберта, и популярная современная музыка. Большое удовольствие доставило зрителям выступление хора пионеров под руководством Е. Макаровой и танцевальных групп ансамбля.

Вторым примечательным событием декады был концерт Рязанского двойственного симфонического оркестра под управлением Н. Фейгина, который состоялся в Рыбновском клубе железнодорожников. Зрители тепло принимали исполненные им сцены из балета «Лебединое озеро» и Четвертую симфонию Чайковского, вальс Хачатуряна и вальс Лермонтова «Маскарад» и увертюру Дунаевского из кинофильма «Цирк капитана Гранта». В концерте прозвучали произведения Шостаковича, Хачатуряна и других советских композиторов.

**В. КРАСОВСКАЯ.**

# НОВОЕ КАФЕ

*Хороший подарок преподнесли строители жителям Пронского поселка. Здесь открылось кафе. Расположено оно на перекрестке улиц Бронкой и Октябрьской. Просторно из стекла и бетона здание. Уютно в современном стиле и отделано внутри разноцветной керамической плиткой.*

*В подсобных помещениях и буфете установлено новейшее оборудование: холодильные камеры, шкафы, пылесосительный пылесос, охлаждающая витрина.*

*В кафе в большом выборе вторые блюда, холодные закуски, салаты из редиса, лука, огурцов и молодой капусты. А в вечернее время оно будет ежедневно.*

*Довольны посетители новым кафе — удобно из стекла и бетона. Уютно в современном стиле и отделано внутри разноцветной керамической плиткой.*

*В подсобных помещениях и буфете установлено новейшее оборудование: холодильные камеры, шкафы, пылесосительный пылесос, охлаждающая витрина.*

*В кафе в большом выборе вто-*

г. Рязань.

# ФИЗИЧЕСКАЯ КУЛЬТУРА РЕБЕНКА

Физическое воспитание детей в нашей стране является делом большой государственной важности.

Ребенок испытывает постоянную потребность движения, ведь его растущий организм не может правильно развиваться. Каждый орган, каждая клетка детского организма активно требуют действий. Физическая культура и спорт как раз и есть то средство, которое в полной мере удовлетворяет стремление детей к движению, к игре.

Родители должны помнить, что правильно организованные занятия физической культурой укрепляют и развивают двигательный, кровеносную и нервную системы, повышают приспособляемость силу, ловкость, выносливость, закаляют детский организм, делают его менее восприимчивым к различным заболеваниям. Ребенок, занимающийся физкультурой, как правило, обладает хорошим аппетитом. Его молодой организм усваивает пищу, реже возникают всякого рода кишечные расстройства.

Занимаясь физической культурой, ребенок становится стройным, подвижным. Повышается сила и эластичность его мускулатуры.

В школьные годы особенно возрастает роль физкультуры как оздоровительного мероприятия. Напряженная умственная работа, длительное сидение за партой, часто в согнутом положении, требуют организованных занятий физическими упражнениями. Одной из важнейших задач физического воспитания школьников является формирование осанки и обеспечение правильного развития ее. Хорошая осанка имеет большое физиологическое и эстетическое значение, она обеспечивает нормальное положение и деятельность внутренних органов. Напротив, плохая осанка может привести к ряду неблагоприятных изменений в организме и к общему ухудшению здоровья. Формирование правильной осанки должно быть всесторонним гармоническим развитием всего организма.

Некоторые родители под различными предлогами добиваются, что за ребенка освобождают от обязательных занятий по физкультуре в школе. Этого они сделывают делать нельзя. Дети, как правило, растут неуклюжими, неловкими, быстро полнеют. В старших классах они стесняются своей недоровой полноты и серьезно недостаточно развиты. Такого положения допускать нельзя и группе ослабленных. Вот к чему приводит чрезмерная родительская опека!

Некоторые родители считают, что физкультура и спорт отнимают полезное время для занятий в школе. Это не так. Если физическую культуру умело сочетать с учебой, она не только способствует повышению успеваемости, но и отвлекает от улицы, от дурных игр и развлечений. Еще в древние времена говорили, умеющего читать, но не умеющего плавать, называли калекой.

Чтобы от физической культуры и спорта не получилось вреда, вместо пользы, они должны быть умело и разумно организованы. Необходимо помнить, что занятия с детьми лучше строить в форме игры.

**СОВЕТЫ РОДИТЕЛЯМ**

**Для детей очень полезны различные упражнения на быстроту, скорость. Бег на 30—100 метров, неспешные игры в подвижные игры, метание небольших снарядов, непродолжительные спортивные игры чрезвычайно благотворно влияют на растущий организм. Иногда дети в этих упражнениях достигают отличных результатов, даже в возрасте 14—16 лет успешно соперничают даже со взрослыми.**

**Ребенок в силу особенностей высшей нервной деятельности очень плохо сосредоточивается, легко отвлекается, с трудом переносит длительные ожидания. Поэтому монотонная, однообразная деятельность быстро утомляет его, а упомянется ребенок быстрее, нежели взрослый. Исходя необходимость чаще чередовать упражнения с отдыхом. Непродолжительные, но частые отдых позволяет ребенку выполнить много упражнений.**

**Часто подросток, выполняя упражнения, задерживают дыхание, напрягаются. Это, несомненно, отрицательно сказывается на работе внутренних органов. Поэтому необходимо следить за тем, чтобы дети дышали непрерывно и глубоко.**

**Детям противопоказаны длительные напряженные упражнения на выносливость. Подобные упражнения могут вызвать отрицательные отклонения в деятельности сердца. Не рекомендуются также напряженные силовые упражнения. Кости и нарастающая ткань ребенка недостаточно развиты. В костях содержится много хрящевой ткани и мало минеральных солей. Поэтому они легко деформируются. К тому же надо учитывать, что все мышцы по развитию в первую очередь достигают развития меньше, чем у взрослых. Отсюда упражнения с тяжелыми гирями, гантелями, различные напряженные отягощения могут вызвать повреждение костей и мышечной ткани. Это, конечно, не означает, что дети вообще не должны выполнять упражнений на силу или выносливость. Их выполнять можно, но только после соответствующей предварительной подготовки, под пристальным контролем врача.**

**Если хотите, чтобы ваш ребенок рос сильным, здоровым, жизнерадостным, начинайте физическое воспитание с первых дней его жизни.**

**преподаватель кафедры физвоспитания Рязанского сельскохозяйственного института, мастер спорта СССР.**



**На снимке сцена из спектакля «В лесах». В роли Потапа Максимовича Чапурина — заслуженный артист РСФСР А. А. Андреев (справа), в роли Алексея Лохматова — артист Ю. А. Демидов.**

# ТЕАТР ТРИ ПЬЕСЫ

Высокие горные хребты уходят вдаль — туда, где воздух напоен утренним ароматом, где любят скакать на взмыленном коне юный Пабло, обладатель небольшой шпаги на поясе.

А вот монашеский скит, затерявшийся где-то в лесах за Волгой, и старенькая келья выглядит из-за темноты позолоченные иконы.

А теперь перед вами открывается незатейливая обстановка одного из домов Праги, куда так часто собираются гости.

Три новых спектакля, еще ни разу не шедших в Рязани, показал за последние дни Калининский драматический театр, продолжая здесь свои гастроли. И у каждого из них — разный адрес, разное творческое решение.

Сорок спектаклю комедию испанского драматурга Алехандро Касоны «Третья сторона», неизменно вызывающую многочисленные вариации старых и новых Тарзанов. Кажется, актеры не не скрывает эту аналогию, дав своей комедии подзаголовок «Джунгли».

Таким диккарем все считают Пабло, которого отец с юных лет спрятал в горах, изолировав от внешнего мира. И вот с помощью молодой учительницы Марии начинается процесс воспитания. Он постепенно освобождается от предрассудков, от своих лучших чувствах, бесспорно, от большого ума артистки.

Декоративное оформление спектакля «В лесах», не в пример «Дикарю», очень условно, картины сменяются чуть ли не калейдоскопически. Но, несмотря на это, чувствуется необычайная цельность и завершенность спектакля. Этому, видимо, способствуют интересно введенные режиссурой.

Действие «Пражской» и в спектакле «Дом, где мы родились», затягивающем большие социальные и нравственные темы современности.

Здесь тоже немало хороших актерских работ. Отчетливо выписаны, например, образы Лидии, Пашки и Петра — представитель, трех главных героинь пьесы. Артистки Т. Визгина, В. Сурудина и А. Федорова, каждая по-своему, раскрывают круг их интересов и взглядов на жизнь. Снова большое внимание внешнему рисунку ролей. Заслуженные артисты О. Дроздова, Е. Савельев, А. Годлевский удачно в этом плане.

И все-таки, знакомясь с пьесой «Дом, где мы родились», как-то трудно уловить логику поступков, которые будут совершать выросшие дети. Ведь сценарий начинает каждую картину то с бытовой драмы, то с откровенной комедии положений. Этому, видимо, способствуют интервалы между картинами, которые слишком велики. Менять декорации в течение одного акта — не очень-то удобно.

Но ещо более крупным успехом назначилась инсценировка романа Н. Мельникова (Печерского) «В лесах». И дело здесь не только в остром сюжете самого произведения. Очень уж колоритно, выпукло предстали перед зрителем фигуры из далекого прошлого — кунцы-толстосумы и всевозможные гильдий, черпаем в расах, категориях, позаимствованные своими кандалами.

Среди сонмы запоминающихся образов — Потап Максимович Чапурин в исполнении заслуженного артиста РСФСР А. Андреева. Актер показывает его в постепенном развитии, от картины к картине добавляя все новые краски.

Интересно оформление спектакля «В лесах», художник Ю. Демидов. Он выписан, выражает, выразительно, но, пожалуй, несколько однообразно. Все в одной гамме, все в коричневых тонах. Не хватает красок, которые могли бы подчеркнуть, что в лесах не пустыня, а живут люди.

Нина Юлина и Зинаида Мохова великолепно сыграли в спектакле Рязанское торгово-кулинарное училище и теперь трудятся поварами в Михайловской столовой № 1. Хорошо работают девчата.

Под руководством старшего повара консультации Марии Мелехиной вкусного готовят завтраки, обеды и ужины.

На снимке (слева направо): Нина Юлина, Мария Мелехина и Зинаида Мохова.

Фото С. Пастушенко.

# ПРИГЛАШАЮТ НА РАБОТУ:

**Техническое-статистическое-любительское производство, стекляров, шоферов, электромонтеров, слесарей-ремонтников, лифтеров, кладовщиков, подсобных рабочих, уборщиц, дворников и сторожей в Рязанское мебельно - производственное объединение «Окна» (ул. Кудрявцева, 22).**

**Продавцов, девочек, продавцов по продаже газет, киосков и ларьков, в отдел «Союзпечать» по Рязани, Рыбному, Сапожку, Ряжску, Скопину, Шацку, Кораблину, Пителю — 10 лет, на временные курсы продавцов, обращаться в Рязанский горпищеторг (Первомайский просп., 7).**

**Слесарей по ремонту автомашин, производится набор на курсы слесарей, срок обучения 6 месяцев, после окончания стипендия. Обращаться в Рязанское автотранспортное предприятие № 1 (Почтовый, телеф. 41-05, 2-05, 90).**

**Грузчиков — Рязанская механизированная дистанция погрузочно-разгрузочных работ, обращаться: Рязань, ул. Ленина, 1, железнодорожная, 2, Рязанский горпищеторг.**

**Коллектив Рязанского горпищеторга выражает глубокое соболезнование по поводу кончины А. С. Ананьину в связи со смертью его матери.**

**ЕВГЕНИЯ ПАВЛОВНА.**

# ПРИГЛАШАЮТ НА РАБОТУ:

**Механиков, техников 3—4-5 разр. Нужны: 2 техника-строителя с образованием. Обращаться в управление механизации (ул. 9-я Линия, 2, Рязанский завод строительных деталей).**

**Инженера-строителя по технадзору с опытом работы 10 лет, инженера-технолога по промышленности для работы в Рыбновском, Шиловском районах. Обращаться в Рязанское обл. управление по заготовкам сельскохозяйственных продуктов (ул. Ленина, 31).**

**Старшего мастера погрузочно-разгрузочных работ, мастеров, старшего товароведа-приемщика, бухгалтера, материального кладовщика, кассира в Рязанское отделение железнодорожного хозяйства (станция Рязань-2).**

**Столяров, плотников, штукатуров, маляров, газосварщиков-резчиков, Рыбновский завод строительных деталей (с. Пустынь, ул. Ленина, 1).**

**Счетовода-кассира — Рязанскую специализированную автобазу № 1 (Почтовый, 2-й проезд, 2-а. Проезд трамваями № 8 до остановки «Почтовый»).**

**Газосварщика, электрогазосварщика, электрослесарей, слесарей, инженеров-конструкторов, инженеров-технологов в Рязанское мебельное производственное объединение (Кудрявцева, 22).**

**Токарей, строгальщиков, шлифовщиков, фрезеровщиков, пильщиков, столяров-краснодеревщиков, формовщиков, обрубщиков, слесарей и учеников по этим специальностям, отслужившим в Советской Армии. Обращаться в отдел кадров Рязанского станкостроительного завода.**

**Бульдозеристов, экскаваторщиков и дорожных рабочих в дорожно-эксплуатационную организацию (ул. Пушкина, 1).**

**Рязанское областное отделение**

Н60015
Заказ № 4067


# АДРЕС И ТЕЛЕФОНЫ РЯЗАНСКОЙ ПРАВДЫ

УЛ. ЛЕНИНА, ДОМ 35, 3-Й ЭТАЖ.

Телефоны: редактор — 25-32; зам. редактора — 22-66; отв. секретарь — 20-34; зам. отв. секретаря — 23-23; ОТДЕЛОВ: партийной жизни — 22-47; пропаганды и агитации — 20-66; промышленности — 25-77; сельского хозяйства — 20-40; культуры и быта — 22-47; писем — 20-34; корректорская — 20-10; отдела рекламы и объявлений — 20-34; бухгалтерия — 20-34; коммутатор — 25-32.



ПРОЛЕТАРИИ ВСЕХ СТРАН, СОЕДИНЯЙТЕСЬ!

# РЯЗАНСКАЯ ПРАВДА

Орган Рязанского областного комитета КПСС и областного Совета депутатов трудящихся

Пятница, 11 июня 1965 года

№ 136 (13633) Год издания 48-й Цена 2 коп.


# ЧЕСТЬ ХЛЕБОРОБА

Недаром в народе говорят, что все богатства идут от земли. Наша область, находящаяся на границе двух географических зон — лесной и степной, — располагает самыми разнообразными угодьями. На Рязанщине есть бедные, скупые на урожай земли и богатые, щедрые на отдачу. Неодинаковы. Есть и такие, заросшие осокой болота, есть, чтобы сено косить, и такие, где пасутся стада коров. А в назначенный час механизмы собираются у дольных установок.

Вот и получается, что в земледелии, как говорится, где ни работай, а без умения, без умелого использования хозяйства не может быть хлебопека. Однако для каждого колхоза, совхоза непременно остается единое требование — взять от земли максимум того, что она может дать. Ведь земля нас кормит и будет кормить и содержать все свое потомство. Сегодня, будущее. Следовательно, от нас зависит, научимся ли мы правильно ими пользоваться, быть рачительными хозяевами.

Если землю считают матерью богатств, которую нужно беречь и труд. От инициативы, творческого отношения к делу, от дружелюбного отношения к ближнему зависит — быть или не быть богатому обилию хлеба и всего. Недаром в «Пионерской правде» выступил знатный механизатор области свекловод совхоза «Сотницынский» Сасовского района Виктор Кончагин. Он поднял очень большой и важный вопрос — о бережливом отношении к семенам хлеборобов. Передовой труженик восстает против нерадивого, неуважительного отношения и наше, против бесхозяйственности на полях.

В редакцию начинают поступать отклики на статью Виктора Кончагина. Механизаторы, встречая в разговоре о повышении культуры земледелия, говорят о добрых переменах на селе, выполняя решения мартовского Пленума ЦК КПСС. «Теперь нам, трактористам, не дают готовых рецептов сверху, когда и как пахать или сеять, — делится своими мыслями механизатор колхоза «Красный флот» Сараевского района Михаил Чеботов. — Лишь указывают, исходя из конкретных условий, дает нужное распоряжение. Нас радует, что партия доверяет нашу инициативу. Но и то же время это обязывает, что механизатор, главный специалист в поле, должен неплохим фактом себя на себя ответ за урожай».

Так понимает смысл решений мартовского Пленума ЦК КПСС передовой хлебороб, так он относится к земле и семенам

## РЕШЕНИЯ ПЛЕНУМА ЦК КПСС — В ЖИЗНЬ!

# ЗОЛОТОЕ РУНО

Когда спускаешься в зимовье, сразу по дому, по стенам, по развешанным вениками матерого, тихая речка отдается в своей глади длинным рядом колючек, оголенных ягодников. Теплом и теранина запахло, как только переступил порог овощехранилища. Здесь на винных. Старший садовод первого отделения совхоза «Победа» Василий Васильевич Кашеваров суетится на небольшом. Со стороны кажется, что он просто поступил, ничего особенного не делает. Но глаз не обманешь: видно, как хорошо, по-хозяйски, с любовью он ухаживает за своими питомцами.

— Наше яблоко урожай добрый. Хоть немного трудно весной, но отсюлось вовремя. Теперь всегда благодарят.

Василий Васильевич Кашеваров — потомственный садовод. Дедом был садоводом, и отец был садоводом, и он, Василий, с детства к этому делу приучен. Старший садовод первого отделения совхоза «Победа» А. Шишкин, который консультирует на небольшом. Со стороны кажется, что просто поступил, ничего особенного не делает. Но глаз не обманешь,

## «ДЕНЬ ТРУДА И ВЕСНЫ»

В колхозе «Животновод» Надеевского района стала традицией проводить 5 июня свой праздник — «день труда и весны». Он установлен в прошлом году по инициативе партийной организации артели. На бригадных собраниях, а затем на общеколхозном собрании трудящиеся сельскохозяйственного производства единодушно решили покончить с отправлением религиозных праздников, а установить свои, отвечающие интересам общества и культурному развитию людей. Таким праздниками в колхозе будут «день труда и весны» (проводится 5 июня) и «день урожая» (20 октября).

Нынешний «день труда и весны» праздновался особенно радостно. Колхозники, выполнившие решениями мартовского Пленума ЦК КПСС, своевременно провели весенние полевые работы и сейчас развернули уход за посевами. Значительные успехи достигнуты в животноводстве.

На праздник люди вышли с чувством исполненного долга. К ним приехало много гостей из районного центра и соседних колхозов. Вместе пели песни, водили хороводы. Участники художественной самодеятельности выступили с большим концертом. Доклада в селе не предполагалось вообще. А на другой день колхозники с новыми силами принялись за работу.

ДЕКАДА МУЗЫКИ И ПОЭЗИИ

## В ОТДАЛЕННЫХ СЕЛАХ

ШИЛОВО. (Соб. корр.). С 4 по 8 июня в селах, расположенных вокруг Ерахтура, выступала концертная бригада Рязанской филармонии. Мы попросили лектора-музыковеда Л. Д. Гершовского поделиться впечатлениями о поездке и встречах с сельскими зрителями. Вот что он рассказал:

— За эти дни бригада выступила перед жителями рабочего поселка Ерахтур и пяти населенных пунктах. В программе бригады были русские народные и советские песни. Радушный прием нас очень тепло. Много аплодисментов достались на долю солистки Надежды Крыловой, дипломантки Всероссийского конкурса вокалистов Анастасии Грановой, певца Николая Белого, скрипачки Татьяны Шуман. Впрочем, не обойдены вниманием все участники концерта. Артисты филармонии, вернувшись в Рязань, с удовольствием поделились впечатлениями о поездке и встречах с сельскими зрителями. Вот что не рассказал:

Проводимая сейчас декада музыки и поэзии является важным культурным мероприятием. Артистам-профессионалам нужно чаще, и не только по случаю декады, выезжать в села, везти туда не музыку во все уголки нашей области.

## ПОЭТ МОСКОВСКИЙ ХОР

СКОПИН. В этот теплый, летний вечер оживленно у Дворца культуры. Одна за другой подъезжают автомашины. Весь сегодня для Скопинцев будут петь москвичи, потому и торопятся сюда свекловоды колхоза «Гигант», животноводы артели «Заветы Ильича», механизаторы из колхоза «Родина» и многие другие.

В гости к скопинцам приехал Московский государственный хор, которым руководит народный артист РСФСР профессор Владислав Соколов. Не будет преувеличением сказать, что за последние годы такой коллектив не выступал в городе впервые. Высокая культура исполнения, отличные солисты!

Репертуар хора богат. В нем и «Вершина Фудзиямы», и «Неаполитанская песня» Чайковского, и старинная русская — «Однозвучно звенит колокольчик», и музыка из оперы Вертинского «Аскольдова могила». Здесь же неаполитанские, негритянские песни, которые исполнялись на русском, итальянском и английском языках.

Горячими аплодисментами зрителей было встречено произведение композитора А. Г. Новикова «Марш коммунистических бригад» нашего земляка А. Г. Новикова.

Коллектив хора — лауреат Всемирного фестиваля молодежи и студентов в Москве, награжден дипломом первой степени на Всесоюзном смотре профессиональных хоров. Побывал он во многих районах Советского Союза, показывал свое искусство в Шеффилде, ГДР, Японии.

— Мы очень довольны, — говорит профессор Владислав Викторович Соколов, — что приехали в Рязанскую область, где еще ни разу не были. Рады поделиться своим искусством с колхозниками.

Московский хор выступил также для горожан и колхозников Милославского района.

Л. ПЕРЕСЛАВЦЕВА.
(Соб. корр.).

## ПОДАРОК ГЕРОЮ

В дни празднования 20-летия Победы над фашистской Германией бывший летчик-истребитель Герой Советского Союза Борис Иванович Ковзан выезжал в Белоруссию. Он был приглашен Центральным Комитетом Коммунистической партии Белоруссии, Президиумом Верховного Совета и Советом Министров республики на прием по случаю праздника Победы.

После торжеств Б. И. Ковзан совершил поездку по республике, встречался с боевыми друзьями, со знакомыми. В Бобруйске он посетил школу, в которой пионерская дружина носит его имя. На встрече с ребятами он рассказал о своих четырех таранах, совершенных в годы Великой Отечественной войны.

По пути в родную Рязань Борис Иванович останавливался в Москве. Здесь ему вручены именные наручные золотые часы «Полет». На нижней крышке по окружности выгравировано: «В день 20-летия Победы в Великой Отечественной войне 1941 — 1945 гг.». В центре надпись: «Герою Советского Союза т. И. Ковзану от ЦК КПСС и Правительства СССР».

## ПОКУПАТЕЛИ ДОВОЛЬНЫ

В рабочем поселке Чучково есть обувной магазин. В нем уже третий год работают сестры Александра и Елена Спиридовы. А всего по торговый стаж в разных торговых организациях они приближаются к тридцати годам.

В обувном магазине всегда образцовый порядок и широкий выбор товаров. Если для покупателя нет нужного размера обуви, то сестры Спиридовы постараются его достать и сообщить клиенту.

Г. ЗАПЛЕТКИН.

## ЧЕСТНЫЙ ПОСТУПОК

В начале апреля во время рейсов трудящиеся автобазы № 4 на линии, работая в складе, А. Балкина и Т. Дунина нашли их и вернули им.

Спасибо вам, товарищи!

Н. ЕРМОШИНА,
лаборантка Нижне-Мальцевского хлебокомбината.

Сасовский район.

ГОДЫ И ЛЮДИ

## ПОЕДИНОК

Это случилось зимой 1943 года неподалеку от Киева. Воинская часть готовила наступление. На платформах стояли артиллерийские орудия.

Машинист Иван Михайлович Кирилин, спокойно поглядывая вперед, сидел на своем рабочем месте. Вдруг он услышал в полевом телефоне приказ: «Воздух!»

Раздался телефонный звонок. Кирилин: «Паровоз», — ответил. — Воздух! Приказано остановить».

Резко затормозив, Кирилин выглянул из будки. На землю заходили фашистский бомбардировщик. От него отделились четыре черные капельки-бомбы...

— Неужели попадет? — мелькнула у машиниста тревожная мысль.

Но взрыв прогрохотал на расстоянии. Воздушной волной будку паровоза выбило стекла и сорвало двери. Осколки покарябали обшивку котла.

У самолет с пылью свастикой на крыльях, взяв вверх, разворачивался на второй заход.

Нет, не за себя боялся в эти страшные минуты Иван Михайлович. Не первый раз был он под прицелом фашистских истребителей. Главное — спасти паровоз. На передовой ждут груза. И он, опытный машинист, должен сделать все, чтобы доставить их туда вовремя...

Решение пришло мгновенно. Иван Михайлович открыл кран зверобатника. Паровоз в одно мгновение окутался паром. Расчет был прост: раз машина пуст, значит, она повреждена бомбой. Но поверит ли фашист?

И немецкий летчик помчался за уходящим поездом, поливая из пулеметов и решив, очевидно, что паровоз выведен из строя, он ушел в сторону фронта.

Так находчивость машиниста спасла орудия для фронта.

* * *

Много подобных историй может рассказать бывший машинист Кирилин. Вот уже 35 лет водит он, коммунист, ударник Московско-Киевско-Воркутинского тракта, поезда по стальным магистралям Родины. Еще в начале Великой Отечественной войны ему было присвоено звание «Лучший машинист Рязанской области». Награжден он правительственными орденами и умение отлично водить машиной в те грозные годы принесло ему славу.

Сейчас Иван Михайлович продолжает работать в Рязани. И когда идет он по своему городу, ему дело, каждый стремится первым с ним поздороваться. Высокая это честь — быть знакомым товарищей.

К. МОРГУНОВ,
рабкор.

Депо Рязань.

Редактор Г. Я. ОСТАПЕНКО.


# КУДА ПОЙТИ УЧИТЬСЯ

**Рязанский радиотехнический институт**

объявляет прием студентов

на первый курс дневного, вечернего и заочного образования на факультеты:

РАДИОТЕХНИЧЕСКИЙ. Специальности: радиосистемы; радиоэлектронные устройства.

КОНСТРУИРОВАНИЕ РАДИОАППАРАТУРЫ. Специальность: конструирование и производство радиоаппаратуры; диагностика и надежность радиоаппаратуры; диагностика и надежность.

ЭЛЕКТРОНИКИ. Специальности: электронные приборы, промышленная электроника.

АВТОМАТИКИ И ТЕЛЕМЕХАНИКИ. Специальности: автоматика и телемеханика; автоматические приборы.

АВТОМАТИЧЕСКИХ СИСТЕМ УПРАВЛЕНИЯ. Специальности: математические и счетно-решающие приборы и устройства; автоматические приборы и устройства; системы автоматического управления.

ВЕЧЕРНИЙ. На все специальности дневных факультетов.

ЗАОЧНЫЙ. Специальность: конструирование и производство радиоаппаратуры; радиотехника; электронные приборы; автоматика и телемеханика; математические и счетно-решающие приборы и устройства.



В институт принимаются граждане СССР с законченным средним образованием в возрасте до 35 лет, а на вечерний и заочный факультеты — без ограничения возраста.

Заявления о приеме в институт подаются на имя ректора с указанием факультета и избранной специальности с приложением документов об образовании, о всем остальном в вуз; документа о предыдущем образовании и подлинника с него; представления для поступающих, имеющих производственный стаж; справки о состоянии здоровья (форма № 286, в фотокарточке (снимок по паспорту 3×4 см).

Паспорт предъявляется лично или доверенным лицом.

Поступающие в институт на дневное обучение предъявляют до начала учебных занятий документы об образовании и производственного стажа работы.

Без вступительных экзаменов принимаются участники Великой Отечественной войны, имеющие аттестат отличника средней школы или направление от факультета самых активных по внеучебной работе студентов, рекомендованных комитетом комсомола.

Заявления принимаются на дневные факультеты с 20 июня по 31 июля, вечерние и заочные факультеты — с 1 по 20 августа; на вечерний факультет — с 20 июня по 20 августа, вступительные экзамены — с 1 по 25 августа.

Поступающие в институт независимо от факультета сдают экзамены по математике (письменно и устно), физике (устно), химии (устно), русскому языку и литературе (сочинение).

Без вступительных экзаменов принимаются: окончившие среднюю школу или техникум с золотой или серебряной медалью, или окончившие среднюю специальную учебные заведения и получившие диплом с отличием; демобилизованные из Вооруженных Сил СССР и имеющие направление или заключение высшего, в также гражданские образованные, имеющие 2 и 3 курса, которым они обучались при военном призыве или сокращении штатов Советской Армии.

Принятые в институт на дневное обучение предъявляют до начала учебных занятий документы об образовании и производственного стажа работы. Иногородние — общежитие.

Адрес института: г. Рязань, ул. Гагарина, 59/1.

Приемная комиссия.

**Рязанский учебный комбинат**

объявляет набор учащихся на курсы подготовки

СЛЕСАРЕЙ-МОНТАЖНИКОВ И СЛЕСАРЕЙ-САНТЕХНИКОВ

для работы на стройках нефтезавода и в жилых городках страны.

Начало занятий 14, 21 и 28 июня с. г. Стипендия — 37 рублей.

Принимаются мужчины в возрасте с 18 лет с образованием не ниже 7 классов.

Для поступления обращаться лично в дирекцию комбината, имея при себе паспорт, военный билет и документ об образовании.

Учебный комбинат помогает в устройстве на квартиры, а через три месяца после начала занятий предоставляет благоустроенное общежитие.

Адрес: Рязань, ул. Гоголя, 28, телеф. 6-21-27.

**Мичуринский сельскохозяйственный техникум**

им. И. В. Мичурина

объявляет прием на 1965—66 учебный год на очное отделение по специальностям:

АГРОНОМИЯ, ПЛОДООВОЩЕВОДСТВО И ЗАЩИТА РАСТЕНИЙ

со сроком обучения 3 с половиной года и на заочное отделение по специальностям ПЛОДООВОЩЕВОДСТВО И ЗАЩИТА РАСТЕНИЙ.

Принимаются лица с образованием 7—8 классов. Зачисление по конкурсу аттестатов.

Вступительные экзамены для лиц, имеющих среднее образование: по русскому языку (диктант) и математике (письменно и устно).

Для лиц, имеющих среднее образование: по русскому языку и математике (письменно и устно).

Прием заявлений с приложением документов и справок о состоянии здоровья (форма № 286) и 4-х фотокарточек (3×4 см) до 15 июля.

Адрес техникума: с. Мичуринск, Рязанский район, п. о. Новый быт.

**РАЗНОЕ ХУДОЖЕСТВЕННОЕ УЧИЛИЩЕ**

**ОБЪЯВЛЯЕТ ПРИЕМ УЧАЩИХСЯ НА 1965—66 УЧЕБНЫЙ ГОД.**

Училище готовит специалистов со средним художественным образованием по специальности:

НА ДНЕВНОМ ОТДЕЛЕНИИ — художественно-педагогическое, готовит учителей рисования и черчения в общеобразовательной школе; художественно-оформительское — художников-оформителей; живописное — художников-живописцев.

НА ВЕЧЕРНЕМ ОТДЕЛЕНИИ — художественно-оформительское, готовит художников-оформителей.

На дневное отделение принимаются граждане в возрасте до 20 лет, на вечернее отделение — без ограничения возраста, имеющие образование в объеме неполной средней школы.

Поступающие сдают экзамены: на базе неполной средней школы — по русскому языку (сочинение), математике (устно), русскому языку и литературе (устно); на базе средней школы — по рисунку, живописи, литературе (сочинение и устно), истории СССР (устно).

Заявление о приеме подается на имя директора с указанием избранной специальности. К заявлению прилагаются: документ об образовании (подлинник), автобиография, справка о состоянии здоровья, 9 фотокарточек размером 3×4 см., домашние работы по рисунку.

Приемные экзамены проводятся с 1 по 20 июля. Срок обучения 4 года. Обучающимся оказывается материальная помощь. Стипендия на общих основаниях. Документы принимаются по 30 июня.

Адрес училища: Рязань, ул. Ленина, 30.

**Ликино-Дулевский индустриальный техникум**

объявляет прием учащихся

на 1965—66 учебный год

НА ДНЕВНОЕ ОТДЕЛЕНИЕ с отрывом от производства по специальности:

планирование на предприятиях машиностроительной промышленности со сроком обучения 2 года 10 мес.;

обработка металлов резанием; срок обучения 3 с половиной года.

Заявления принимаются от сил. имеющих образование в объеме 8 классов средней школы. Иногородние общежитием. Стипендия на общих основаниях.

НА ЗАОЧНОЕ ОТДЕЛЕНИЕ по специальности ТЕХНОЛОГИЯ КЕРАМИКИ.

Принимаются лица с образованием в объеме неполной средней школы. Прием заявлений с 1 июня по 1 июля. Вступительные экзамены проводятся с 15 июня по 31 июля.

Адрес техникума: г. Ликино-Дулево, Московской обл., ул. Калинина, индустриальный техникум.

**Рязанский зоотехнико-ветеринарный техникум**

производит прием учащихся

на 1965—66 учебный год

на очное и заочное отделения по специальности:

ВЕТЕРИНАРИЯ и ЗООТЕХНИЯ.

Поступающие в техникум с восьмилетним образованием сдают экзамены по русскому языку (диктант), математике (письменно и устно).

Учащиеся обеспечиваются стипендией и общежитием на общих основаниях.

Заявления о приеме на очное отделение принимаются до 31 июля, на заочное — до 15 ноября.

Адрес техникума: п. о. Варские, Рязанского района.

**Рязанский кооперативный техникум**

**ОБЪЯВЛЯЕТ НАБОР УЧАЩИХСЯ НА 1965—66 УЧЕБНЫЙ ГОД.**

Срок обучения три года.

Техникум учит для отделения: БУХГАЛТЕРСКОЕ — готовит бухгалтеров и ТОВАРОВЕДНОЕ — готовит товароведов продовольственных и промышленных товаров.

Принимаются лица в возрасте от 15 до 30 лет с законченным семилетним и восьмилетним образованием.

Начало занятий 1 сентября. К заявлению должны быть приложены документы: характеристика-рекомендация для поступления в техникум, справка о месте работы и стаже работы, справка о состоянии здоровья (форма № 286), свидетельство (подлинник), справка о состоянии здоровья по форме № 286, автобиография, фотокарточка размером 3×4 см., справка с места работы (для лиц, имеющих производственный стаж работы).

Заявления о приеме на дневное отделение принимаются до 31 июля.

Вступительные экзамены по русскому языку (диктант) и математике (письменно и устно).

Прием на заочное отделение с 1 июня по 15 августа.

Вступительные экзамены по русскому языку и математике (письменно и устно).

Адрес техникума: г. Сасово, Рязанской обл., Васильевская, 25.

**Спасское педагогическое училище**

**ОБЪЯВЛЯЕТ ПРИЕМ УЧАЩИХСЯ НА 1965—66 УЧЕБНЫЙ ГОД НА ДНЕВНОЕ ОТДЕЛЕНИЕ**

В училище принимаются граждане СССР в возрасте до 35 лет, имеющие образование в объеме восьмилетней школы.

Срок обучения три года.

Поступающие подвергаются вступительным экзаменам по русскому языку (диктант), русскому языку и литературе (устно), географии (устно). Сочинение в классе средней школы принимается на общих основаниях. Вступительные экзамены проводятся с 15 июня по 20 июля.

Заявления о приеме и учатные подаются на имя директора с приложением: документа об образовании (подлинник), автобиографии, медицинской справки по форме № 286, трех фотокарточек размером 3×4 см., выписки из трудовой или колхозной книжки (для лиц, имеющих производственный стаж работы и имеющих право на внеконкурсное зачисление). Свидетельство о рождении или паспорт, военный билет или приписное свидетельство предъявляются лично.

Заявления принимаются до 31 июля. Вступительные экзамены с 10 по 20 августа.

Стипендия выплачивается на общих основаниях.

Адрес училища: г. Спасск, Рязанской обл., Набережная, 10.

**Сегодня в театре и кино**

ОБЛДРАМТЕАТР — Гастроли Калининского государственного театра. Б. ск. — Начало в 19.30.

«ДРУЖБА» — Сегодня и завтра — «Любовь — не шутка». 10, 11.40, 13.20, 15, 16.45, 19.30. «Ночь перед Рождеством». 9.30, 11, 12.45, 14.30, 16.15, 18.05, 20.05. Завтра — 9.30, 11, 12.45, 14.30, 16.15, 18.05, 20.05.

«РОДИНА» — Белая принцесса». 9, 11, 13.05, 15.05, 17.05, 19.05, 21.05. Завтра — 9, 11, 13.05, 15.05, 17.05, 18.35, 20.10 и 21.45.

«ОКТЯБРЬ» — Мистер Икс». 10, 12, 14, 16, 18, 20. Министр инкогнито — в 10.25, 12.15, 14.05, 16, 18, 20.05 и 22.05.

«МОЛОДЕЖНЫЙ» — До востребования». Сегодня — 9, 10.40, 12.20, 14, 15.40, 17.20, 19, 20.40 и 22.15. Завтра — 9, 10.40, 12.20, 14, 15.40, 17.20, 19, 20.40 и 22.15.

«ЮНОСТЬ» — Четвертая высота» — в 11 часов. Завтра — в 12.30, 14.20, 15, 17.40, 19.30 и 21 час.

«КОСМОС» — Знание кушанья — в 11 часов. Где ты, моя Зульфия? — в 12.40, 14.20, 16, 17.40, 19.20 и 21 час.

«МИР» — Зайчик — в 10, 11.40, 13.30, 15.15, 17, 19 и 21 час.

**КАСИМОВСКОЕ МЕДИЦИНСКОЕ УЧИЛИЩЕ**

**ОБЪЯВЛЯЕТ ПРИЕМ УЧАЩИХСЯ НА 1965—66 УЧЕБНЫЙ ГОД**

В училище принимаются лица в возрасте до 30 лет.

На ФЕЛЬДШЕРСКОЕ отделение принимаются юноши и девушки со средним и неполным средним образованием.

На АКУШЕРСКОЕ отделение — девушки со средним и неполным средним образованием.

На СЕСТРИНСКОЕ отделение — девушки с неполным средним образованием (8 классов).

Срок обучения для лиц со средним образованием 2 года 6 месяцев, для поступающих в классов — 3 года 6 месяцев (фельдшера и акушерки) и 2 года 6 месяцев (сестры).

Поступающие в училище сдают экзамены: на базе средней школы — по русскому языку (сочинение), математике (устно), русскому языку и литературе (устно), истории СССР (устно).

Заявление о приеме подается на имя директора училища с приложением документов: свидетельства о рождении, справки с места работы (для лиц, имеющих производственный стаж работы), автобиографии, справки о состоянии здоровья (форма № 286), трех фотокарточек размером 3×4 см., паспорта, справки с места жительства, характеристики с последнего места работы (для лиц, имеющих производственный стаж работы), выписки из трудовой или колхозной книжки — заверенной педагогическим советом), выписки из трудовой или должностной книжки, характеристики (предприятия, организации) и справки 2046 (для имеющих трудовой стаж). Паспорт и описанные документы предъявляются лично.

Стипендия назначается по общим основаниям. Заявления принимаются по 31 июля. Приемные экзамены с 1 по 20 августа. Начало занятий 1 сентября.

Адрес: г. Касимов, Рязанской обл., ул. Пушкина, 22.

**Чеховский механико-технологический техникум**

**ОБЪЯВЛЯЕТ ПРИЕМ УЧАЩИХСЯ В 1965 ГОДУ НА ДНЕВНОЕ ОТДЕЛЕНИЕ**

Техникум готовит техников-технологов и техников-механиков для машиностроительной промышленности, механик конструкции — машинист, механик-оператор, слесарей по ремонту оборудования.

Принимаются лица, имеющие неполное или законченное среднее образование. Заявления с приложением документов (паспорт, свидетельство о рождении, свидетельство (подлинник), автобиография, медицинской справки по форме № 286, трех фотокарточек размером 3×4 см.) принимаются до 15 июля.

Приемные экзамены проводятся с 1 по 20 августа по русскому языку и математике.

Срок обучения 3 года 6 месяцев.

Для поступающих, имеющих производственный стаж работы, — без вступительных экзаменов.

В профтехучилищах № 15 (г. Рязань, ул. Советская, 8) принимаются юноши в возрасте от 15 с половиной лет для обучения профессиям: каменщик-монтажник, монтер связи — линейщик.

В профтехучилищах № 22 (г. Рязань, ул. 26 Бакинских комиссаров, д. 9) принимаются юноши и девушки с образованием 7 классов для обучения профессии портного (массово-поточного отдела швейных изделий).

В профтехучилищах № 9 (г. Рязань, Советская ул., 21) принимаются юноши и девушки от 15 с половиной лет с образованием 7 классов для обучения профессии оператора машинного производства.

В профтехучилищах по подготовке квалифицированных рабочих-строителей с изучением арматурщика-бетонщика, монтажника конструкции — каменщика, каменщика-печника, слесаря-сантехника принимаются юноши и девушки в возрасте 16 лет и старше. Адреса училищ: № 2 — г. Рязань, ул. Черкашинское, 16; № 3 — г. Рязань, ул. Ленина, 30; № 4 — г. Рязань, ул. Маяковского, 1; № 5 — районных центров области; № 17 — г. Скопин; № 19 — г. Ряжск, Клепиковского района; № 20 — п. п. Пронск, Пронского района. Соответного района.

В городские профтехучилища, находящиеся в г. Рязани, принимаются желающие молодежь, имеющая среднее образование.

В учебные заведения принимаются молодежь с образованием не ниже 8 классов. Срок обучения 1—2 года. Начало занятий 1 сентября.

Заявления принимаются до 10 августа. По вопросу приема необходимо к директорам училищ.

Приемная комиссия.

**Рязанский учебный комбинат**

объявляет набор учащихся на курсы подготовки

ЭЛЕКТРОГАЗОСВАРЩИКОВ

для работы на стройках нефтезавода и в жилых городках страны.

Начало занятий 14, 21 и 28 июня с. г. Стипендия — 37 рублей.

Принимаются мужчины в возрасте с 18 лет с образованием не ниже 7 классов.

Для поступления обращаться лично в дирекцию комбината, имея при себе паспорт, военный билет и документ об образовании.

Учебный комбинат помогает в устройстве на квартиры, а через три месяца после начала занятий предоставляет благоустроенное общежитие.

Адрес: Рязань, ул. Гоголя, 28, телеф. 6-21-27.

**Рязанский радиотехнический институт**

объявляет прием студентов

на заочное отделение по специальности:

ЭЛЕКТРОННЫЕ ВЫЧИСЛИТЕЛЬНЫЕ МАШИНЫ

Срок обучения 5 лет.

Принимаются лица, имеющие среднее образование.

Заявления принимаются до 20 июля.

Вступительные экзамены по русскому языку (диктант) и математике (письменно и устно).

Прием заявлений с приложением документов и справок о состоянии здоровья (форма № 286) и 4-х фотокарточек (3×4 см) до 15 июля.

Адрес института: г. Рязань, ул. Гагарина, 59/1.

**Рязанский зоотехнико-ветеринарный техникум**

производит прием учащихся

на 1965—66 учебный год

на очное и заочное отделения по специальности:

ВЕТЕРИНАРИЯ и ЗООТЕХНИЯ.

Поступающие в техникум с восьмилетним образованием сдают экзамены по русскому языку (диктант), математике (письменно и устно).

Учащиеся обеспечиваются стипендией и общежитием на общих основаниях.

Заявления о приеме на очное отделение принимаются до 31 июля, на заочное — до 15 ноября.

Адрес техникума: п. о. Варские, Рязанского района.

**УЧЕБНЫЕ ЗАВЕДЕНИЯ**

**ПРОФЕССИОНАЛЬНО-ТЕХНИЧЕСКОГО ОБРАЗОВАНИЯ РЯЗАНСКОЙ ОБЛАСТИ**

проводит прием молодежи

в профтехучилища по подготовке квалифицированных рабочих-металлистов: токарей, фрезеровщиков, слесарей, кузнецов, формовщиков-литейщиков и др. Принимаются юноши и девушки.

Адреса училищ: № 1 — г. Рязань, ул. Полевая, 38; № 2 — г. Рязань, ул. Пушкина, 2а; № 6 — г. Рязань, ул. Кутузова, 2а; № 7 — г. Рязань, ул. К. Маркса, 105; № 11 — г. Рязань, Первомайский район, клуб «Красная звезда»; № 18 — г. Рязань, Циолковского, электромеханический завод.

В профтехучилища по подготовке квалифицированных рабочих железнодорожного транспорта: слесарей по ремонту вагонов, фрезеровщиков по ремонту железнодорожных путей, составителей поездов, монтеров СЦБ. Принимаются юноши в возрасте 16 лет и старше.

Адреса училищ: № 4 — г. Рязань, Вокзальный проезд; № 10 — г. Сасово, ул. Депутатская, 22.

В профтехучилища № 8 (г. Касимов, ул. Советская, 7) принимаются юноши в возрасте от 17 с половиной лет для обучения профессиям: электрослесарь-слесарь-электромонтер, рулевой-стилляр, рулевой-машинист, слесарь-судоремонтник.

В профтехучилища № 15 (г. Рязань, ул. Советская, 8) принимаются юноши в возрасте от 15 с половиной лет для обучения профессии: каменщик-монтажник, монтер связи — линейщик.

В профтехучилища по подготовке квалифицированных рабочих по профессиям: оранжальщик, сетевязальщик, ткачей и др. Принимаются молодежь в возрасте от 15 лет, закончившие 8 классов. Желающие молодежь в возрасте от 15 лет, закончившие 8 классов. Желающие обучаться профессии шелковых тканей; № 19 — г. Касимов, фабрика «Красный текстильщик».

В профтехучилища № 22 (г. Рязань, ул. 26 Бакинских комиссаров, д. 9) принимаются юноши и девушки с образованием 7 классов для обучения профессии портного (массово-поточного отдела швейных изделий).

В профтехучилища № 9 (г. Рязань, Советская ул., 21) принимаются юноши и девушки от 15 с половиной лет с образованием 7 классов для обучения профессии оператора машинного производства.

В профтехучилища по подготовке квалифицированных рабочих-строителей с изучением арматурщика-бетонщика, монтажника конструкции — каменщика, каменщика-печника, слесаря-сантехника принимаются юноши и девушки в возрасте 16 лет и старше. Адреса училищ: № 2 — г. Рязань, ул. Черкашинское, 16; № 3 — г. Рязань, ул. Ленина, 30; № 4 — г. Рязань, ул. Маяковского, 1; районных центров области; № 17 — г. Скопин; № 19 — г. Ряжск, Клепиковского района; № 20 — п. п. Пронск, Пронского района. Соответного района.

В городские профтехучилища, находящиеся в г. Рязани, принимается желающая молодежь, имеющая среднее образование.

В учебные заведения принимаются молодежь с образованием не ниже 8 классов. Срок обучения 1—2 года. Начало занятий 1 сентября.

Заявления принимаются до 10 августа. По вопросу приема необходимо к директорам училищ.

Приемная комиссия.

**КАМЕШКОВСКИЙ СЕЛЬСКОХОЗЯЙСТВЕННЫЙ ТЕХНИКУМ**

**ОБЪЯВЛЯЕТ ПРИЕМ УЧАЩИХСЯ**

на очное и заочное отделения на 1965—66 учебный год по специальности ЗООТЕХНИЯ на базе восьмилетней школы.

Срок обучения на очном отделении 3 года 6 месяцев. Принимаются граждане обоего пола в возрасте до 35 лет.

Приемные экзамены проводятся с 1 по 20 августа по русскому языку (диктант) и математике (письменно и устно).

Желающие поступить в техникум подают заявление с приложением документов: паспорта, свидетельства о рождении, справки с места работы, свидетельства об образовании (в подлинниках), автобиографии, трех фотокарточек размером 3×4 см., справки о состоянии здоровья (форма № 286). Паспорт и свидетельства о рождении, справки с места жительства и об семейном положении предъявляются лично.

Заявления принимаются до 31 июля. Начало занятий 1 сентября.

Все иногородние зачисляются на стипендию на общих основаниях и обеспечиваются общежитием. При техникуме имеются столовая, баня, прачечная.

Адрес техникума: п. о. Пекляно, Камешковского района, Владимирской области.

**Рязанский кооперативный техникум**

**ОБЪЯВЛЯЕТ НАБОР УЧАЩИХСЯ НА 1965—66 УЧЕБНЫЙ ГОД.**

Срок обучения три года.

Техникум учит для отделения: БУХГАЛТЕРСКОЕ — готовит бухгалтеров и ТОВАРОВЕДНОЕ — готовит товароведов продовольственных и промышленных товаров.

Принимаются лица в возрасте от 15 до 30 лет с законченным семилетним и восьмилетним образованием.

Начало занятий 1 сентября. К заявлению должны быть приложены документы: характеристика-рекомендация для поступления в техникум, справка о месте работы и стаже работы, справка о состоянии здоровья (форма № 286), свидетельство (подлинник), справка о состоянии здоровья по форме № 286, автобиография, трех фотокарточек размером 3×4 см., справка с места работы (для лиц, имеющих производственный стаж работы).

Заявления о приеме в учатные подаются на имя директора с приложением: документа об образовании (подлинник), автобиографии, медицинской справки по форме № 286, трех фотокарточек размером 3×4 см., выписки из трудовой или колхозной книжки (для лиц, имеющих производственный стаж работы и имеющих право на внеконкурсное зачисление). Свидетельство о рождении или паспорт, военный билет или приписное свидетельство предъявляются лично.

Заявления принимаются до 31 июля. Вступительные экзамены с 10 по 20 августа.

Стипендия выплачивается на общих основаниях.

Адрес училища: г. Сасово, Рязанской обл., Набережная, 10.

**Спасское педагогическое училище**

**ОБЪЯВЛЯЕТ ПРИЕМ УЧАЩИХСЯ НА 1965—66 УЧЕБНЫЙ ГОД НА ДНЕВНОЕ ОТДЕЛЕНИЕ**

В училище принимаются граждане СССР в возрасте до 35 лет, имеющие образование в объеме восьмилетней школы.

Срок обучения три года.

Поступающие подвергаются вступительным экзаменам по русскому языку (диктант), русскому языку и литературе (устно), географии (устно). Сочинение в классе средней школы принимается на общих основаниях. Вступительные экзамены проводятся с 15 июня по 20 июля.

Заявления о приеме и учатные подаются на имя директора с приложением: документа об образовании (подлинник), автобиографии, медицинской справки по форме № 286, трех фотокарточек размером 3×4 см., выписки из трудовой или колхозной книжки (для лиц, имеющих производственный стаж работы и имеющих право на внеконкурсное зачисление). Свидетельство о рождении или паспорт, военный билет или приписное свидетельство предъявляются лично.

Заявления принимаются до 31 июля. Вступительные экзамены с 10 по 20 августа.

Стипендия выплачивается на общих основаниях.

Адрес училища: г. Спасск, Рязанской обл., Набережная, 10.

**ПРИГЛАШАЮТ НА РАБОТУ:**

Шоферов, учеников слесарей — Рязанский завод «Автоагрегат» (бывший завод Рязанской горсовета Яблочкова, телеф. 9-02-26).

Автомехаников, токарей, фрезеровщиков, шлифовщиков-калибровщиков, плотников, штукатуров-маляров, слесарей-сантехников-монтажников — Рязанский радиозавод.

Заместителя главного врача по кадрам, заведующего столовой, инженера, врача-терапевта, массажиста больницы, санитарки, бухгалтера, стекольщика, монтера четвертого разряда, рабочего по двору, уборщиц, электрика, электромонтажника, сборщика-такелажника — Рязанскую областную больницу им. Семашко.

Руководителя общественных организаций (Рязанский профсоюзный билет № 5 (Первомайский, ул. 1-я Красная).

Механика по бытовым кранам с стажем 15 рублей — управление механизации № 7 треста «Рязанстрой», 24, 11 (пос. Строитель, телеф. 91-30).

Инженеров по технике безопасности, каменщиков, механика с опытом работы, слесарей-сантехников, электрогазосварщика — Рязанский завод синтетического каучука (Рязань, Новая, д. 53, СУ-22 треста «Рязаньнефтезаводстрой»).

Электрослесарей, механиков технологических насосов, токаря — Рязанская ордена Трудового Красного Знамени ГРЭС (Рязань-5, телеф. 44-31).

Уборщиц и шофера на автомашину ГАЗ-51 — Рязанский педагогический институт.

Рабочих для направления на курсы электрогазосварщиков с 8-летним образованием, с отрывом от производства. Стипендия 45 рублей в месяц. Общежитие. Справки: Рязань, автозаводство 20 км, телеф. 41-01 (доб. 265).

Инженера по защитным средствам с обязанностями инженера по технике безопасности. Общежитие. Справки: Рязань, инженерно-строительный институт, телеф. 91-30).

Пожарных и шофера. Общежитие предоставляется обещают. Обращаться: Рязань, инженерно-строительный институт, телеф. 91-30).


Рязанская областная типография. НВ01641 Заказ № 1001


**АДРЕС И ТЕЛЕФОНЫ РЕДАКЦИИ ГАЗЕТЫ «РЯЗАНСКАЯ ПРАВДА»**

УЛ. ЛЕНИНА, ДОМ 35, 5-Й ЭТАЖ.

Телефоны: редактора — 22-57; зам. редактора — 22-40; отв. секретаря — 25-31; отд. печ. отд. секретаря — 25-31; ОТДЕЛОВ: партийной жизни — 22-47; пропаганды и агитации — 22-40; сельского хозяйства — 22-47; промышленности — 22-40; культуры и быта — 22-47; писем — 25-31; приемная — 22-57; бухгалтерии — 22-57.



ПРОЛЕТАРИИ ВСЕХ СТРАН, СОЕДИНЯЙТЕСЬ!

# РЯЗАНСКАЯ ПРАВДА

Орган Рязанского областного комитета КПСС и областного Совета депутатов трудящихся

Суббота, 12 июня 1965 года | № 137 (13634) | Год издания 48-й | Цена 2 коп.


## ПУДОВЫЕ НАДОИ — РУБЕЖ КАЖДОЙ ФЕРМЫ




## ДОСРОЧНО

Животноводы колхоза «Путь Ильича» первыми в Сапожковском районе завершили выполнение полугодового плана продажи молока государству. В их числе доярки и пастухи хорошо используют благоприятное летнее время для повышения продуктивности коров. Сейчас суточные надои в среднем от коровы составляют пятнадцать килограммов.

Первенство в соревновании упрочил коллектив Варваровской фермы, который уже в течение нескольких дней ежедневно дает молоко в среднем от коровы по 17 килограммов молока. Лучшая доярка В. П. Быкова дала суточную продуктивность животных до 18,5 килограмма.

Высокие надои работники ферм колхоза добиваются благодаря правильной организации пастьбы стада. Для каждого звена дояров здесь есть пастбище, разбитое на шесть-восемь загонов. Скот пасется там поочередно, каждый участок через двое-три дня. Коровам скармливается дополнительно по 25 килограммов сочных кормов и 250 граммов концентратов на килограмм надоенного молока.

Г. АЛЕКСАНДРОВ.
Сапожковский район.

## СВЕРХ ПЛАНА

Передовые хозяйства Рязанского района досрочно выполнили полугодовой план продажи молока государству. В их числе колхоз «Победа», отправивший на спасный пункт 224 тонны продукции. До конца полугодия животноводы артели поставят дополнительно сверх плана еще семьдесят тонн молока. Работники фермы колхоза «40 лет Октября» решили отправить сверх плана 22 тонны молока.

Выполнил полугодовой план сдачи молока государству и коллектив совхоза «Добрая Надежда».

В. БУГОРКОВ

ПРИОКСКАЯ ПРАВДА
Суббота, 12 июня 1965 г.
№ 137 (13634)

*ПАРТИЙНАЯ ЖИЗНЬ*

# РАЙКОМ И СЕЛЬСКАЯ ИНТЕЛЛИГЕНЦИЯ

НАД СЕЛОМ опускается вечерняя сумерки. К клубу направляются люди. Сегодня здесь состоится очередное заседание клуба «Партийная жизнь». Сегодня здесь ведут серьезный разговор о сегодняшнем и завтрашнем дне сельской интеллигенции. Здесь вместе с ней принимают активное участие в массово-политической работе среди трудящихся и райком партии.

Председатель клуба Леонид Михайлович Колосовский сегодня не один. Вечер ведут вместе с ним секретарь райкома партии Николай Васильевич Тяпко, заведующий сельскохозяйственным отделом райкома Александр Иванович Ларионов, председатель райисполкома Василий Иванович Ефимов, директор Ухловской средней школы Константин Иванович Трусов, председатель колхоза имени Ленина Александр Иванович Черничкин, председатель колхоза «Путь к коммунизму» Дмитрий Александрович Черников, председатель колхоза «Заря» Александр Васильевич Ефимов, председатель колхоза «Победа» Александр Васильевич Ефимов, председатель колхоза «Ленинский путь

# ВЕСТИ из разных стран

## ПРЕСЕЧЬ АГРЕССИЮ!

**НИКАРАГУА**

Никарагуанская социалистическая партия решительно осуждает агрессию США в Санто-Доминго. Эта партия расценивает заявление, в котором указывается, что американская агрессия в Доминиканской Республике «еще раз продемонстрировала провал политики экспансионизма и грабежа», «как бы эта политика ни называлась — «союзом ради прогресса» или военной «доброжелательностью», говорится в документе, она всегда означала и будет антинародническую политику, направленную на укрепление экономического, политического и социального господства».

«Сделки американских господ» — говорится в документе — «никогда не смогут лишить Латинской Америки для того, чтобы империалистические монополии могли беспрепятственно эксплуатировать и угнетать наши народы», — подчеркивается в заявлении.

Никарагуанская социалистическая партия призывает народ поддержать борьбу патриотов против сил милитаризма и реакции во главе с США.

**ЧИЛИ**

Палата депутатов — нижняя палата парламента Чили подавляющим большинством голосов приняла резолюцию, в которой потребовала вывода из Доминиканской Республики всех иностранных войск, так называемых войск, направленных президентом Джонсоном. Палата призвала чилийское правительство признать конституционное правительство Доминиканской Республики, возглавляемое полковником Франсиско Каамано. В принятой резолюции палата депутатов обвинила Организацию американских государств в том, что она служит «ширмой» для агрессии США в Доминиканской Республике.

**ИНДИЯ**

Успехи, достигнутые в последнее время патриотическими силами Южного Вьетнама, доказывают еще один доказательство того, что политика американского правительства в этом районе терпит провал, пишет в редакционной статье индийская газета «Таймс оф Индиа».

Даже самым воинственным деятелям в Вашингтоне, продолжает газета, должно стать ясно, что политика американского правительства в этом районе терпит провал, пишет в редакционной статье индийская газета «Таймс оф Индиа».

Даже самым воинственным деятелям в Вашингтоне, продолжает газета, должно стать ясно, что политика американского правительства в этом районе терпит провал, пишет в редакционной статье индийская газета «Таймс оф Индиа».

## В РОЛИ ПОСОБНИКОВ

ВАШИНГТОН, 11 июня. (ТАСС). Государственный департамент объявил вчера, что 20 июня в Вашингтоне состоится заседание совета военного блока АНЗЮС, в который входят США, Австралия и Новая Зеландия. В заседании с американской стороны будет участвовать государственный секретарь Раск. Австралия будет представлена министром иностранных дел Хэнкином, Новая Зеландия — премьер-министром Холлоком.

Как известно, члены АНЗЮС проводят сейчас весьма агрессивный курс в Юго-Восточной Азии. Австралия и Новая Зеландия открыто присоединились к американской агрессии в Южном Вьетнаме. Австралия направила в Южный Вьетнам две тысячи солдат, а Новая Зеландия посылает туда артиллерийское подразделение. Как заявил командующий американскими вооруженными силами в Южном Вьетнаме генерал Уэстморленд, австралийские солдаты будут сражаться там «плечом к плечу» с американскими солдатами.

### ВОЙСКА ОККУПИРОВАЛИ РУДНИКИ

*НЬЮ-ЙОРК, 11 июня. (ТАСС). Боливийская армия завершила оккупацию горнорудных центров. Парашютисты заняли крупные рудники «Катави» и «Сильо XX». Другие горнорудные районы были оккупированы раньше.*

*Как сообщает корреспондент агентства АП из Ла-Паса, армейские подразделения «обеспечивают проведение правительством плана «модернизации» рудников, в соответствии с которым они должны быть уволены 6 тысяч лишних рабочих. Профсоюзные руководители, выступавшие против этой меры, арестованы и высланы из страны.*

### НЕПЛОХОЕ УТЕШЕНИЕ

СОФИЯ, 10 июня. (ТАСС). Наш шахтер полуторного века Никола Белев со спокойствием истинного философа принял весть о том, что он занял первое место в Европе по добыче угля среди шахтеров-ветеранов. Ни он, ни его жена не знают, что такое телевизор, холодильник и многие другие предметы домашнего обихода. Но им чуть не каждый день присылают поздравительные письма и телеграммы. Недавно пришло 101 поздравление, в том числе 116 телеграмм. Среди них — поздравительные телеграммы рабочих, инженеров, ученых, писателей, артистов, простых людей из разных городов и сел страны.

## ДЕКАДА МУЗЫКИ И ПОЭЗИИ

# ЭТО БУДЕТ ЗАВТРА

Завтра на рязанском стадионе «Спартак» состоится заключительное концертное декады музыки и поэзии. Это будет творческий итог десятидневных встреч советских композиторов, поэтов, артистов театра, кино, эстрады, радио и телевидения с трудящимися колхозов и совхозов нашей области.

Поэзия труда, села и мужества советского человека, его преданность Родине, Коммунистической партии — вот темы заключительных концертов. Они прозвучат и в выступлениях крупных музыкальных коллективов, и в художественных произведениях, которые исполнят солисты — певцы, чтецы, танцоры. Патриотическими мотивами пронизаны и спортивная сюита «Рекорды, земля рязанская!».

Большой хор Всесоюзного радио и телевидения под руководством народного артиста РСФСР К. Итина, Московский хор под управлением народного артиста РСФСР В. Соколова, Тульская академическая хоровая капелла, оркестр народных инструментов Всесоюзного радио, коллективы художественной самодеятельности принесут на стадион вдохновенные песни советских композиторов. А Рязанский русский народный хор исполнит песню Е. Попова о нашем легендарном земляке Федоре Полетаеве.

Жанр русской музыки и народной песни будет представлен заслуженными артистами М. Рожковым, Г. Миняевым и другими мастерами искусств.

Почетное место в репертуаре концертов займет русская классика. Здесь широкое поле деятельности представится народному артисту СССР А. Кривченко.

Большим и добрым популярных артистов кино посвятят свои выступления образам современников, воплощенным ими в лучших советских кинофильмах. Среди них — народная артистка РСФСР К. Голованова, заслуженные артисты М. Ульянов, Л. Хитяева, В. Васильева, Н. Мордюкова, Л. Смирнова и другие.

Рязанцы встретятся в этот день с мастерами сцены различных жанров искусства. Много интересного обещают выступления конферансье актера Малого театра Н. Смирнова, артиста Московской эстрады Г. Башировой и других. В гости к рязанцам приезжают писатель-сатирик В. Ардов, композитор Я. Френкель, мастер художественного слова З. Велеконь, эстрадные артисты.

Сотни тысяч сельских тружеников побывали в дни декады на концертах профессиональных и самодеятельных артистов. Всюду поселяне сами принимали участие в выступлениях и на завершающих концертах покажут свое искусство и артисты колхозных и совхозных самодеятельных коллективов.

## НА ТРАССЕ — автофигуристы

Большой интерес у молодежи города Рязани вызвало соревнование по фигурному вождению автомобилей, проведенные Куйбышевским районным комитетом ДОСААФ в зачет III Всесоюзной спартакиады по техническим видам спорта. Соревнования проходили на автомобилях марки «ГАЗ-51» и «ГАЗ-63».

Спортсмены волновались, так как от одной из них зависело, займет ли команда в таких состязаниях. Некоторые водители в первых заездах не смогли разобраться в обстановке и потратили много времени на прохождение дистанции, другие получили штрафные очки. Но подавляющее большинство спортсменов уверенно проходило фигуру за фигурой от старта до финиша.

Из 69 участников 37 выполнили норму третьего спортивного разряда. Особый интерес вызвало выступление лидера соревнований шофера В. П. Манюшина. Ему удалось с минимальными потерями времени и количеством движений (вперед - назад - вперед) пройти всю дистанцию без штрафных очков. Хорошо выступили В. Н. Офицеров, В. Н. Сабренев, В. Н. Кузнецов, А. Н. Чалей и другие.

Отлично показали итоги любителей были награждены дипломами и памятными подарками.

Ну, а как же обойтись без острых моментов? И вот уже дробно стучат каблуки. Задорные, веселые частушки сменяют одна другую. Композитор А. Г. Новиков благодарил колхозников и выразил надежду, что в любом будет организован хороший хор.

Л. ПЕРЕСТАВШЕВА,
(Соб. корр.).

Скопинский район.

## В ГОСТЯХ У СЕКИРИНЦЕВ

Необыкновенно теплая, задушевная встреча состоялась у композитора А. Г. Новикова с колхозниками сельхозартели имени Калинина в селе Секирино. Клуб не смог вместить всех желающих. По старинному обычаю колхозница Мария Романовна Ерошкина, одетая в национальный русский костюм, преподнесла композитору хлеб-соль, а школьницы подарили ему ароматные букеты сирени и ландышей.

На встрече композитор рассказал немного о себе, о своих планах. Потом начался его творческий отчет. Артистка Л. Сперанскую, Г. Черкин, И. Карташенко, В. Селиванова, которые неоднократно гостили у Новикова, встречали и провожали оружьями аплодисментами. Колхозницам понравились все песни, написанные их земляком. Да они и не могут не нравиться, ибо полны жизненной правды, бодрости, да еще в таком мастерском исполнении.

Любят секиринцы слушать песни и сами любят петь. Когда окончился концерт, они попросили А. Г. Новикова сыграть вальс. Сели в кружок и записи. Это была настоящая русская песня, протяжная, задушевная. Заведует заведующая свиноводческой фермой Екатерина Лесникина, а вокруг нее дружно — молодые и пожилые женские голоса вступает в хор. Это поет заслуженный шахтер пенсионер Е. Ф. Давыдкин.

Ну, а как же обойтись без острых моментов? И вот уже дробно стучат каблуки. Задорные, веселые частушки сменяют одна другую. Композитор А. Г. Новиков благодарил колхозников и выразил надежду, что в любом будет организован хороший хор.

Л. ПЕРЕСТАВШЕВА,
(Соб. корр.).

Скопинский район.

## ВСТРЕЧА ПОСЛЕ ВОЙНЫ

Редактор Г. Я. ОСТАПЕНКО.

# ПРИОКСКАЯ ПРАВДА


ПРОЛЕТАРИИ ВСЕХ СТРАН, СОЕДИНЯЙТЕСЬ!

Орган Рязанского областного комитета КПСС и областного Совета депутатов трудящихся

Воскресенье, 13 июня 1965 года | № 138 (13635) | Год издания 48-й | Цена 2 коп.




## НА ФИНИШЕ ПОЛУГОДИЯ

Наши интервью

*До конца первого полугодия осталось считанные дни. С какими результатами приходят к его финишу коллективы промышленных предприятий, что удалось им сделать в последнем, завершающем году семилетки, что прирастительного произошло в коллективах? Эти и такие вопросом обратился наш корреспондент к руководителям некоторых промышленных предприятий Рязани.*

### Ритм и качество

**Н. К. МАНДЫК,**
*директор завода счетно-аналитических машин*

Главный результат полугодия, который подведет весь наш коллектив, — это то, что предприятие вышло в четвертый производственный ритм. Иными словами, штурмовщина была сведена на нет. Ритмично работает завод. Долго бились мы над тем, чтобы наладиться от аварлов, выпускать продукцию равномерно в течение всего месяца.

Выполнение плана по качеству — вот что для нас сейчас самое главное. Поэтому мы и ввели в строй дополнительные мощности, чтобы ни одна машина не уходила с завода с дефектом. Ведь наши машины работают в системе автоматического управления, и малейшая неисправность может привести к серьезным последствиям.

Лучших показателей в социалистическом соревновании добились животноводы центрального отделения. Коллективу вручено переходящее Красное знамя. Суточные надои по ферме составляют более 15 килограммов от каждой коровы. Отдельные доярки получают по пуду молока.

В трех свиносовхозах животноводы заметный вклад внесла доярка Марии Чикаркинова. Сейчас за ней закреплена группа группа коров. От каждой из них Мария надаивает в сутки по пятнадцать килограммов молока.

На снимке: доярка Мария Чикаркинова.

Фото С. Пастушенко.

### Новые модели обуви

**А. Ю. КАН,**
*главный инженер фабрики «Победа Октября»*

Недавно я вернулся из Москвы, где на Всесоюзном художественном совете рассматривались эскизные проекты продукции обувных предприятий. Материалы этого совещания на 1966 год. Их разработали специалисты головных институтов легкой промышленности. Мы, работники обувной промышленности, должны учесть эти материалы. Учитывается внешний вид обуви, она стала намного легче, изящнее и вместе с тем прочнее.

### Опережая время

**Н. П. МИРОНЕНКОВ,**
*и. о. главного инженера картонно-рубероидного завода*

Наша задача — опережать время. Поэтому мы и ввели в строй дополнительные мощности. Это для нас самый злободневный вопрос. С 15 июня по 15 августа ремонтно-строительные работы будут проводиться силами специалистов Скопинского, Сапожковского, Михайловского и Кораблинского районов.

# КОНКРЕТНО, С ЗАДОРОМ, ОГОНЬКОМ

ПАРТИЙНАЯ ЖИЗНЬ

Идет заседание бюро Чучковского райкома КПСС. На повестке дня — вопрос о повышении ответственности коммунистов за выполнение дел в звене, бригаде, колхозе.

После оживленного и содержательного Пленума ЦК КПСС секретарь партбюро с помощью райкома критически проанализировал свою работу. Участник Великой Отечественной войны. Был делегатом областного Совета прошлого созыва. Членом бюро интересуются его работой в эти дни. Лунькова отвечает скупо:

— Звено засеяло сто гектаров кукурузой и двадцать пять гектаров сеяной. Сахарную свеклу обещаем вырастить без применения ручного труда. В звене шесть человек, в их числе жена — свекловица. Во время уборки штурманщина на комбайне будет сын Николай. А сейчас мы приступили к уходу за посевами.

Василий Филиппович Ермин. Работал трактористом, электрозварщиком, слесарем, помощником бригадира тракторной бригады. Авторитетный человек в колхозе.

Еще один вступающий в партию — Василий Степанович Зотов. Он прошел большую жизненную школу. Во время Великой Отечественной войны командовал взводом, дважды ранен. Имеет правительственные награды. Недавно был стал комбайнером. С делом хорошо справляется, член исполкома сельсовета.

Все три колхозника стали кандидатами и членами КПСС. Коллективная партийная организация получила достойное пополнение.

По дороге в колхоз, уже после заседания бюро райкома, беседую с парторгом Николай Иванович Ермилов рассказал:

— Наши партийные собрания сами по себе становятся школой. Урок Н. П. Баранова проходит четко, конкретно, с огоньком. Одним словом, внимание на них хорошее. Контрольная работа выполнена всеми.

И вправе ли сказать, что иногда только «числимся» — в районный и областной отделы народного образования, в редакцию. Родителям пишут, что Н. П. Баранов, мол, и учит плохо, и занятия пропускает, и в нетрезвом состоянии его на селе видели. Но такая тревожная сигнализация по-настоящему не заботилась о повышении ответственности коммунистов за выполнение дел в звене, бригаде, колхозе.

Вот выдержка из протокола заседания бюро Ручейского отдела народного образования Е. А. Чекура, проводившая проверку, приукрасила положение дел в Ручейской средней школе. Все далеко не так, как изображено в заявлении. Успеваемость учащихся в школе — 98 процентов. Учителя работают с полной отдачей сил. Ученики, как правило, дисциплинированны, вежливы. Вполне возможно, что Н. П. Баранов, как и другие учителя, иногда допускает ошибки. Но ведь и ученики, и их родители, и общественность видят, что он работает честно, добросовестно, с полной отдачей сил. Поэтому и авторитет его в школе, в селе высок.

Не случайно Н. П. Баранов был избран членом бюро Чучковского райкома КПСС, членом районного Совета депутатов трудящихся, членом Ревизионной комиссии райкома партии.

Почему же в заявлении Е. А. Чекура, проводившая проверку, приукрасила положение дел в Ручейской средней школе. Все далеко не так, как изображено в заявлении. Успеваемость учащихся в школе — 98 процентов. Учителя работают с полной отдачей сил. Ученики, как правило, дисциплинированны, вежливы. Вполне возможно, что Н. П. Баранову и

Репортаж

# ОКА-ТРУЖЕНИЦА...

ЧЕРЕЗ многие области несет Она свои воды. Сколько сел и деревень названы в ее честь. Заокские и Приокские! Носит ее имя совет народного хозяйства в Туле, заповедник и областная газета.

Орловцы и туляки, калужане и москвичи, рязанцы и тамбовчане тепло и ласково называют Оку красавицей, полноводной, голубой, быстрой, тихой, задумчивой. Все зависит от настроения! Но по всем этим эпитетам с полным правом можно добавить еще один, самый главный. В первую очередь каша Она—труженица.

Осталая дуга, поля и перелески тоже производительно-тонизируют, но бассейно - солидарные, грузами двигаются по ней вверх и вниз красавцы пароходы «Сергей Есенин», «Киев», «Антон Макаренко» и другие. На них созданы все условия для отдыха.

Где-нибудь на пристани под Рязанью можно увидеть, как деловито трудятся семиярд. «Мясокомбинат 513». Не спеша, с достоинством сгружает он с палубы песок и гравий, убрал с дна реки его экипаж под командованием Ивана Земскова, угодного фарватер.

А сколько грузов перевозится по Оке! Плывут на баржах лесоматериалы, песок, камень, кирпич, щебень, железобетонные изделия и многое-многое другое, нужное для новостроек. В Боровском затоне все эти материалы с помощью портальных кранов прямо на судах по современному принципу «бочка—вагон» перегружаются в железнодорожные составы. Исключение составляет песок. Инженер торгай из баржи «вымывается» гидравлическим перегружателем на береговые склады. И все перекачивается сотнями тысяч кубических метров песка.

В устье Трубежа плавучий кран, словно аист клювом, подцепляет бетонные кольца и выгружает их из баржи на берег.

Улыбается по Оке готовая продукция заводов «Рассвет», строительного, сетно - аналитического машин и других. По реке в Рязань доставляются дрова, уголь, торф...

Непрерывно снуют теплоходы «Москвич», развозящие рязанцев по пригородным селам и деревням, на золотистые пляжи и в тенистые леса. Водит их строго по расписанию капитан Александр Иванович и его товарищи.

Стремительно, как стриж, несется в Касимов красавица «Ракета», управляемая капитаном Александром Чеботовым. А пассажиру ей, натруженно пыхтя, движется вверх по Оке «Механик Авдеев», толкая перед собой тяжело нагруженную баржу. Метод толкания — прогрессивное новшество, введенное в Рязанском речном порту сравнительно недавно.

Ночью Она расцвечивается белыми, зелеными и красными огнями бакенов. Зажигаются они автоматически. В заводи бух есть фотоэлемент, который с наступлением сумерек и зажигает электрическую лампочку. А на рассвете, когда, отдохнувшее за горизонтом солнце, потянулось в сладкой истоме, выбрасывает вода леса свои первые лучи, фотоэлемент размыкает электрическую цепь и огни гаснут. Не нужно теперь старикам - бакенщикам двадцать в сутки выплывать с бутылями керосина на фарватер. Их профессия канула в лету в прошлое.

Хорошо летом прокатиться на пароходе по Оке. Вот к рязанской пристани причалил пароход «Киев». Шумной толпой сходят на берег лесопарка туристы. Любуются они нашей Рязанью, привольно раскинувшейся на возвышенности. Вид действительно великолепный.

Но не все оставалось загадкой до тех пор, пока механизатор по техническим причинам не приступил к работе осматривать машину. И вот же он увидел У самых колес под трактором — небольшое гнездышко и в нем четыре маленьких яичка. Так вот почему с ним постоянно маленькая спутница. Она там примостилась и чуть повторяет, что даже во время работы трактора на ходу садится и усаживает из гнезда.

Сейчас эта птичка по-прежнему живет в тракторе. И теперь каждый раз, заканчивая работу, Василий обязательно проверяет гнездышко своей «приемыши».

Маленькая птичка стала всеобщей любимицей всех механизаторов бригады.

**Михайловская районная газета «Звезда».**

## МУЖЕСТВЕННЫЙ ПОСТУПОК

На террасе Рязанской пассажирской пристани в ожидании очередного катера толпился народ. Люди любовались видами Оки, много говорливых. Вдруг раздался сильный всплеск и крик: «Человек упал в воду!» Находившийся поблизости инструктор Иван Земков, как был в одежде, прыгнул в Оку на помощь утопающему.

Обоих течением занесло под катер. Но Земкову все же удалось схватить пострадавшего и вынырнуть на поверхность. Чьи-то лодки с Земковым и пострадавшим подобрал бывший военный моряк. Работает первую навигацию.

**Е. ЧЕКАЛКИНА,**
медицинская сестра.

Пристань Рязань.

## И ТАКОЕ БЫВАЕТ

### ГНЕЗДО... В ТРАКТОРЕ

Всякий раз, когда механизатор совхоза «Михайловский» Василий Жариков заводил «Беларусь» и выезжал в поле, он неизменно обращал внимание на маленькую желтогрудую птичку, которая перепархивала его на ветер. Она то вдруг пропадала, то вновь появлялась, но, понимались, всегда находилась рядом. И вскоре механизатор уже привык к тому, что, где бы он ни был, всюду его сопровождала попутчица — маленькая птичка.

Все это оставалось загадкой до тех пор, пока механизатору по техническим причинам не пришлось осматривать машину. И вот же он увидел У самых колес под трактором — небольшое гнездышко и в нем четыре маленьких яичка. Так вот почему с ним постоянно маленькая спутница. Она там примостилась и чуть повторяет, что даже во время работы трактора на ходу садится и усаживает из гнезда.

Сейчас эта птичка по-прежнему живет в тракторе. И теперь каждый раз, заканчивая работу, Василий обязательно проверяет гнездышко своей «приемыши».

**Михайловская районная газета «Звезда».**

## ИЗ-ЗА ЧЕГО ШУМ?..

В обувной магазин вбегает растерянный покупатель. Он жалуется:

— Вчера я купил у вас туфли. Они настолько не ходовые и такого низкого качества, что их стыдно носить!

— Что вы шумите? — ответила продавщица. У вас только одна пара таких туфель, а у нас их — сотни.

### В ОДНОМ УЧРЕЖДЕНИИ

Начальник поучает нового работника:

— Также предупреждаю вас о том, что у нас нельзя ни курить, ни разговаривать.

— Тогда что же тут делать целый день?

### РЫЦАРИ НЕ ПЕРЕВЕЛИСЬ

Рассказывает женщина своей знакомой:

— Мой Барсоков говорит, что рыцарство умерло. Когда на днях я упала в автобусе, все мужчины повскакивали с мест, и мне ничего не оставалось, как встать.

### ОБИДНАЯ ПЯТЕРКА

Таня писала отлично. Каждое ее сочинение просто красовалось в тетради. Как-то учительница по литературе задала на дом сочинение по картине.

Девочка отчаянно задумалась.

— Вы всю тетрадь мне испортили...

# ПРИОКСКАЯ ПРАВДА

ПРОЛЕТАРИИ ВСЕХ СТРАН, СОЕДИНЯЙТЕСЬ!

Орган Рязанского областного комитета КПСС и областного Совета депутатов трудящихся

Вторник, 15 июня 1965 года — № 139 (13636) — Год издания 48-й — Цена 2 коп.

## ОРУЖИЕ—СЛОВО

По зеленым полям, сверкающим лугам проглядит в этом дни тропы агитаторов. Посланные партией держит путь туда, где больше всего нужен, — в летний лагерь живой души и сердца. Здесь ведут от него советы и поддержки, вдохновляют на новые дела, что самоотверженным трудом добивается увеличения производства продукции фермы, выращивает урожаи.

В нынешнем году дела и думы сельских труженников озарены светом решений мартовского Пленума ЦК КПСС. Животворная сила этих решений сказывается во всем. Неспокойна на сложные решения пора, но и спокойна. Исчезла из сложной сегодняшней повседневности нервозность. Все работы, которые предстоят, теперь можно хорошо развивающегося, широкого, уверенного размаха.

Сегодня в Приокской правде» рассказывается о том, что животноводство Спасского района добивается увеличения производства продукции фермы, выращивает урожаи.

В нынешнем году дела и думы сельских труженников озарены светом решений мартовского Пленума ЦК КПСС. Животворная сила этих решений сказывается во всем. Неспокойна на сложные решения пора, но и спокойна. Исчезла из сложной сегодняшней повседневности нервозность. Все работы, которые предстоят, теперь можно хорошо развивающегося, широкого, уверенного размаха.

Сегодня в Приокской правде» рассказывается о том, что животноводство Спасского района добивается увеличения производства продукции фермы, выращивает урожаи

# ПРИУМНОЖИМ ВКЛАД РЯЗАНСКИХ ФЕРМ В УЛУЧШЕНИЕ СНАБЖЕНИЯ ТРУДЯЩИХСЯ!

## ЖИВОТНОВОДЫ ОБЛАСТИ РАЗВЕРТЫВАЮТ СОРЕВНОВАНИЕ ЗА ДОСРОЧНОЕ ВЫПОЛНЕНИЕ ГОДОВОГО ПЛАНА ЗАГОТОВОК МОЛОКА

Труженики сельского хозяйства Рязанщины самоотверженно борются за повышение в жизнь решений мартовского Пленума ЦК КПСС. В авангарде борьбы за увеличение производства продукции животноводства идут работники областных органов. Хозяйства области досрочно, 14 июня, завершили выполнение полугодового плана по продаже молока государству. На сливные пункты отправлено 126,5 тысячи тонн продукции. Полугодовое задание выполнено на 100,8 процента. По сравнению с соответствующим периодом прошлого года молока продано больше на 51,7 тысячи тонн. Дополнительно к плану будет поставлено государству 30—32 тысячи тонн молока. Ускоренные поставки продукции означают, что население городов и рабочих поселков нашей области начнет лучше снабжаться молоком, в магазинах станет разнообразнее выбор молочных продуктов.

Раньше других завершили выполнение полугодового плана продажи молока государству хозяйства Скопинского, Сапожковского, Михайловского, Кораблинского, Спасского, Шацкого и Касимовского районов. Успех дела решило более раннее включение животноводов за увеличение производства продукции.

За пять месяцев в хозяйствах области надой молока от каждой коровы возрос на 224 килограмма против прошлого года, производство продукции за это время увеличено на 60,2 процента.

Большинство хозяйств области вывело ночные сеет на пастбища с хорошей урожайностью. Колхозы и совхозы отвели немалые площади под культуры зеленого конвейера. Пятидневные условия благоприятствуют хорошему росту естественных и сеяных трав. Поэтому многие хозяйства пересмотрели ранее принятые обязательства по производству и продаже молока государству, намечают более высокие рубежи. Животноводы области поставили перед собой задачу — получить за год не менее 2.400—2.500 килограммов молока от каждой фуражной коровы.

Сейчас на молочных фермах все и ярче разгорается огонь соревнования за досрочное выполнение годового плана заготовок молока. Передовые колхозы и совхозы сопряженно графики его поставок. Создались условия, при которых хозяйства области имеют полную возможность завершить годовое задание по продаже этой продукции государству досрочно — к 1 ОКТЯБРЯ. Пример передовиков зовет животноводов всех остальных районов развернуть борьбу за высокие надои молока, за повышение товарности фермы. Это будет достойный вклад работников молочного животноводства в осуществление решений мартовского Пленума ЦК КПСС.



Напряженно потрудились животноводы колхоза «Прямые пути» Ермишинского района в первом полугодии. Они получили за этот период по 2.400 килограммов молока от каждой коровы. Сейчас в период пастбищного содержания скота надои возросли. На снимке: доярки (слева направо) Е. Н. Ширяева, А. Н. Ширяева, Е. Н. Ширяева, М. Н. Ширяева, А. Н. Ширяева, А. С. Ширяева.

Фото Г. Ульянова.

# РЕЗЕРВЫ В ДЕЙСТВИИ

Решения мартовского Пленума ЦК КПСС призвали новые силы трудящихся на борьбу за дальнейшее производства продуктов животноводства. В практическое осуществление этих решений включились колхозы и совхозы Сапожковского хозяйства Милославского района. В эти дни одержала важную трудовая победа бригада дояров совхозного отделения № 2 Дубовского подсобного хозяйства. Она выполнила годовой план заготовок мяса, молока, яиц и шерсти. Успех обеспечен благодаря самоотверженному труду животноводов и кропотливой повседневной работе с людьми со стороны руководителей колхозов и совхозов и первичных партийных организаций.

Особенно значительных достижений работников молочного животноводства добились в первом полугодии на единые пункты 5.901 тонну молока, или на 3.325 тонн больше, чем за соответствующий период минувшего года.

В числе первых выполнили план заготовок колхозы «Коммунар», «Родина» и «Путь к новому». Совхозы «Большевик» и «Заболотовский».

Животноводы стремятся как можно полнее использовать пастбищный период для повышения продуктивности скота, наращивают для этого новые резервы. Стада переведены в отдаленные пастбища, в колхозах и совхозах широко применяется зеленый конвейер. В них построены летние помещения, оборудованы поилки. Сейчас скот пасется на клеверах, а также получает в качестве подкормки зеленую массу сеяных. Затем в дело пойдут однолетние травы более поздних сроков сева, кукуруза. Пищу получается постоянная и сытная на выгонах. Большинство хозяйств составляет из пастбища баруг. Каждой корове зелени в сутки — 40 килограммов или около того.

Для водопоя в основном используются естественные источники. Но в некоторых хозяйствах воду приходится доставлять на пастбища в цистернах. В ближайшее время в лугах появятся временные заполонки.

Колхозы и совхозы стремятся повысить товарность фермы, наладят путь максимального сокращения расходования молока. Для первой цели широко применяется концентрированный сенажный. Немалый эффект имеет также сезонное молока в два раза. За счет этого в совхозе «Большевик», например, довел товарность фермы до 94, а совхоз «Прогресс» — до 90 процентов.

Большое внимание руководители хозяйств уделяют подбору пастухов. Стада доверены старательным, знающим свое дело людям. Наладился и рациональный выпас скота, обеспечивают пастухи сопровождение животных, их места занимают другие. И все это делается без спешки и суеты.

Вишнев, — рассказывает Антонина Андреевна, — стойло у нас поделено на секции. Из одной в другую животные попадать не могут, выходят из них только через довольно площадку. Такой порядок установлен зоотехником, ведь каждой корове закреплена за определенными мастером. Мы знаем повадки животных, привычки, кто как поступить, чтобы до конца выдоить каждую. Словом, обязательно все делаем, чтобы...

Впереди вместе мастер машинного доения Е. Е. Нучкина, — говорит тов. Бусленко, — она получила по 15 килограммов молока от коровы. Среди пастухов первое место занимает А. Е. Степанов.

— Особенность моей работы в том, что я должен все время быть на ногах, — говорит он. — Ведь мне приходится следить за тем, чтобы стадо не разбрелось по сторонам, не потравило посевы. Но это не самое трудное. Главное — не допустить, чтобы животные перегрелись на солнце. Поэтому я стараюсь выгонять их на пастбище пораньше, до восхода солнца, и возвращаюсь с ними домой не позже 10 часов утра. Потом, когда спадет жара, снова выгоняю их на пастбище.

Все, о чем рассказала в этой статье, — не секрет того, что тем делает коллектив, борясь за успешную культуру производства и труда. Большой помощью в этой заботой, которая проводится на заводе по внедрению научных рекомендаций передовой практики, планированию, по механизации и автоматизации процессов труда, постоянному росту качества и порядке в цехах помогает ежедневно успешно решать производственные задачи, ведущие к увеличению производства обильной продукции и повышению ее качества и рентабельности.

**М. КАЛАШУНИН,**
начальник Рязанского Дома научно - технической информации и пропаганды.

# К БОЛЬШОЙ ЦЕЛИ

Там, где и устью Цны подступают заливные луга и пастбища, открытое озеро буйно растущих трав, расположился летний лагерь животноводов центральной полевой фермы колхоза имени Ленина. У отлогого берега реки высятся навесы, под которыми смонтированы электродоильные установки. К ним вплотную подходят тырла — стойла для коров.

В обычное время здесь, кроме доярок, никого не увидишь. Но чем ближе лейбы, тем становится оживленнее. На площадках подъезжают к стационарам машинного доения, мотоциклисты. Подгоняют коров с автомашин подъезжают на стоянки машинного доения, мотоциклисты. Подгоняют коров с пастбищ подходят стада.

Вот мотористы И. С. Оксинкин и Н. И. Кочетков заводят в дело движки. Слышится мерное постукивание моторов пульсаторов. Мастер машинного доения депутат областного Совета А. А. Борисова расхаживает по площадке, проверяет работу аппаратов. Быстро закрепляются доильные аппараты, и молоко течет в бидоны. Подошла еще одна группа коров, и доярки принялись за дойку

ДЕКАДА МУЗЫКИ И ПОЭЗИИ

# РАССВЕТЫ В ОКНАХ



*Народные артисты РСФСР А. Г. Новиков и К. Б. Пшца. Обе — наши землячки.*

Солнце лесу на руках,
В окна вставлял рассветы.
Пусть на твоих берегах
Весны встречаются с летом!

Вот и последний день декады, ее заключительное концерты. Они состоялись поочередно на зеленом поле рязанского стадиона «Спартак».

— Говорит Рязань!

Знакомый голос — громкий, торжественный, приподнятый. Это заслуженный артист республики Юрий Левитан, диктор Всесоюзного радио, обращается со словами привета к рабочим трудовой битвы.

В гости к рязанцам в этот день съехались сотни работников искусств — и те, кого автомашины только что примчали из Москвы, и те, кто в дни декады уже выступал в колхозах, совхозах, районных центрах.

Из Скопина и Милославского возвратился Московский молодежный хор, руководимый народным артистом В. Соколовым, из Сараев и Усолова — Тульский академический хор, постоянный И. Михайловским, из Шилова — Старожиловского районов — Рязанский народный хор под управлением заслуженного деятеля искусств К. Конова. Всесоюзное радио и телевидение прислало сразу два своих ведущих коллектива — Большой хор во главе с народным артистом К. Игнатьевым и оркестр народных инструментов под руководством В. Федосеева. И многие другие участники заключительных концертов, побывав вместе с ними в селах, успели подружиться с трудовыми рязанской земли.

Алексей Баиков и Иван Любезнов в предыдущие дни декады не участвовали, но рязанцы и их встретили как давних друзей. Ведь каждый из них уже четвертый раз приезжает в наш город. А народный хормейстер СССР А. Крейсман даже вторично выходит на эстраду стадиона, которая возглавляется здесь в дни массовых праздников искусства.

Боевой рабочий — молотобоец, участник художественной самодеятельности, этот человек вырос до крупнейшего артиста с мировым именем. На сцене Большого театра им воплощены художественные образы самой разнообразной характеристики — от лозунгового вымпела Фарлафа в «Руслане и Людмиле», властного боярина Ивана Хованского в «Хованщине» до смелого вожака партизанского отряда Никиты Вершинина из «Бронепоезда».

Судьба Кривченя — типичная судьба советского человек, чьи таланты всегда созрели и умножом и кропотливом труде. Кто знает, может быть, и из нынешних юных участников художественной самодеятельности, которые на поле стадиона так задорно кружатся в танце, так ладно движутся в физкультурной смене, выйдут новые мастера искусства или спорта.

Молниеносно перестраивая цепочки, эта молодежь в спортивных костюмах образует живые и выразительные буквы:

— СЛАВА ТРУДУ! СЛАВА КПСС!



*Поет народный артист СССР А. Ф. Кривченя.*

И пусть арте цветут рассветы,
которые вставляет в наши окна
жизнеутверждающее советское искусство.

г. Рязань. **Г. КНЯЗЕВ.**



*Заключительный концерт декады завершился выступлением сводного хора.* Фото А. Андреева.

# — ЗА РУБЕЖОМ —

## В ДРУЖЕСТВЕННОЙ АТМОСФЕРЕ

**БЕЛГРАД, 14 июня. (ТАСС).** Имеются весьма благоприятные возможности для еще более широкого и всестороннего экономического сотрудничества между Югославией и СССР, заявил заместитель председателя Союзного исполнительного вече СФРЮ Б. Крайгер в интервью, опубликованном в газете «Борба». Б. Крайгер возглавлял югославскую правительственную делегацию на проходивших недавно в Москве переговорах по вопросу о дальнейшем развитии экономического сотрудничества между двумя странами. Он подчеркнул в своем интервью, что переговоры протекали в сердечной и деловой атмосфере. Решения принимались в обстановке полного взаимопонимания. В соответствии с интересами ИКТР, будет указал далее Б. Крайгер, представителей высших органов СФРЮ и Тито и Советский Союз будет способствовать дальнейшему укреплению взаимных связей между СССР и Югославией.

## ТРЕВОГИ ЯПОНСКОЙ ДЕРЕВНИ

Разные и трудные проблемы стоят сегодня перед японским селом. Достаточно сказать, что если еще два года назад была введена в действие закон о сельском хозяйстве, предназначенный содействовать ликвидации в доходах крестьян и лиц, занятых в других отраслях хозяйства. Однако увеличение этой разницы в деревне остается по-прежнему нелегким. На года в год растет число хозяйств, которые не могут существовать на свои собственные доходы. По сообщениям японской печати, в деревне все чаще начали встречаться дома с забитыми окнами, хозяева которых, разорившись, покинули родной кров. Только в прошлом году количество таких хозяйств увеличилось на 770 тысяч человек. В поисках средств к существованию эти люди уходят в города.

Особенно бедствуют крестьяне в районах рабата страны, где низка часть спиральных болезней они живут впроголодь, особенно в весенние пора. Чтобы не умереть с голоду, они вынуждены покидать на несколько месяцев свои дома в поисках работы на стороне. 70 процентов мужчин районов Хокайдо, Тохоку и Хокурику, по сообщению газеты «Асахи», уезжают на заработки.

С тех пор прошло немало времени. Но разве не так же борут за новое песни Анатолия Новикова, написанные им за последние годы? Всем ли композиторам удалось так точно выразить в музыке могучее движение современности, как это сделано им в «Марше коммунистических бригад»? И есть ли на земном шаре такая страна, где не звучал бы его «Гимн демократической молодежи мира»?

По настоящей художник, взыскательный он умами хоть всего одного сердца, всегда остается в своем сердце место для того уголка земли, где он родился и рос. Нашим не запали в творчестве Альфреда Доде его родной Прованс, а Петербург и Рим не стушевали в нашими Гоголя Диканьки и Сорочинцы. Ленин Утесов по-прежнему не перестает сочи Одессу, а Анатолий Новиков пишет о Рязани.

Искание декады музыки и поэзии Анатолий Григорьевич принес родному городу еще один дар.

Я принес тебе песни
В зеленую рань.
Тебе, дорогая,
Земля трудовая —
Родная Рязань!

Эти песни рязанцы услышали на творческом вечере композитора, который состоялся в прошлых последний день декады. И они, только что опубликованы, звучат как и бетховенская, полетела на широкий простор вместе с двумя новыми песнями

## АГРЕССОРЫ БЕСЧИНСТВУЮТ

ХАНОЙ, 14 июня, (ТАСС). Американские самолеты в субботу вновь бомбили и обстреляли мирное население. Налетам подверглись провинции Нге-Ан, Ха-Тинь и Куанг-Бинь на территории Демократической республики Вьетнам, передает Вьетнамское информационное агентство.

В послании, направленном Международной комиссии по наблюдению и контролю во Вьетнаме, миссия связи верховного командования вьетнамской народной армии решительно протестует против таких преступных налетов американской авиации и энергично требует от правительства США прекращения агрессивных действий против ДРВ.

## США подкрасывают подкрепления

НЬЮ-ЙОРК, 14 июня. (ТАСС). В районе Донг-Кюзен (Южный Вьетнам) сильно пострадал 1-й батальон 173-й американской парашютно-десантной бригады. Как указывает сайгонский корреспондент газеты «Нью-Йорк таймс», эти американские подкрепления уже понесли значительное участие в боях под Донг-Кюзен, где отряды южновьетнамских партизан разгромили за последние дни пять батальонов южновьетнамской армии.

## БОРЬБА ТРУДА И КАПИТАЛА

**ИТАЛИЯ**

**По призыву Всеобщей Итальянской конфедерации труда в Риме** полностью бастуют 200 работников почты и телеграфа. Они требуют увеличения заработной платы. Предложение работать 150 часов работников обслуживающего персонала гостиниц, которые настаивают на их включении нового коллективного договора.

Организованно прошла всеобщая стачка в Болонье. Около 30.000 рабочих и служащих провели в центре города митинг и демонстрацию, требуя заключения справедливых действий против ДРВ.

во Фраскатале бастуют 250 рабочих. Они требуют увеличения заработной платы.

Не работают также 600 текстильщиков четырех предприятий в земле Северной Рейн-Вестфалия. Владельцы фабрик отказались удовлетворить требования рабочих об увеличении на время отпусков, отвечая на эти требования локаутом: уволено сто человек.

**ЯПОНИЯ**

**Профсоюзы работников фондовых бирж Осаки, Кобе и Киото** провели краткосрочные забастовки, требуя повышения заработной платы.

**ПЕРУ**

**Тысячи трудящихся Лимы, собравшись в университетском парке, выразили протест** против военных планташии сахарного тростника «Параноник».

Администрация этой плантации, принадлежащая американской компании, хищническим эксплуатирует трудящихся, систематически нарушая условия коллективного трудового договора, задерживает выплату заработной платы, преследует профсоюзных деятелей. Двадцать дней назад трудящиеся объявили забастовку, протеста против этих притеснений.

**ФРГ**

**На машиностроительном предприятии «Машиненбау аг Балъке»** сегодня решили забастовать 1.500 рабочих. Они требуют повышения заработной платы.

## ДЛЯ НАШИХ ДЕТЕЙ

**В честь выполнения государственного плана** строительства Дворца пионеров на видном месте висит две Доски почета. На одной фамилии лучших строителей дворца. А на второй — помещается ребята сотрудников — отличников учебы.

**Недавно в актовом зале ГСКБ** собрались школьники. Их поздравили с окончанием учебного года, пожелали хорошего и веселого лета.

Ребята с нетерпением посмотрели кинофильм-сказку «Морозко». Отличникам учебы вручены подарки.

г. Рязань. **З. КОПЫЛОВА.**

## В поход по Болгарии

Еще недавно Надя Свирина училась в сельской восьмилетней школе. После ее окончания она стала доярой в родном совхозе имени Войкова. С первых дней и новые старательно трудятся, постоянно овладевая новой профессией. В мае, например, она надоила свыше 200 килограммов молока от каждой коровы. Недавно администрация и общественные организации совхоза премировали девушку путевкой за границу. Две недели Надежда Свирина провела в туристских походах по братской Болгарии.

А комсомолец Саша Бобков по профсоюзной путевке скоро отправится в столицу Армении — Ереван, где будет отдыхать в международном лагере отдыха «Ласточка».

**С. ДЕМЕНТЬЕВ,**
председатель рабочкома совхоза имени Войкова.
Ухолово.

## ДРУЖБЕ КРЕПНУТЬ

Крепкая дружба связывает молодежь совхоза «Рязанский» с воинами-комсомольцами подразделения, где членом бюро ВЛКСМ старший сержант Михаил Шебеко.

Воины и сельская молодежь вместе отдыхают, организуют концерты художественной самодеятельности. Зрителей особенно понравился выступление комсомольского активиста М. Шебеко — отличного баяниста и гармониста.

**С. КОЦУБЕЙ.**

## КОЛХОЗНИКИ ЛЕЧАТСЯ В САНАТОРИЯХ

К перрону станции Верда подошел пассажирский поезд. Родные и знакомые радостно встречают механизатора колхоза имени Ленинского комсомола Леонида Михайловича Волосатова. Он возвратился из дома отдыха птичница К. А. Тишина, механизаторы П. Е. Мальшев, С. М. Белкин, доярки Е. Ф. Разорилова, Л. Д. Ларионова и многие другие. Доходы колхоза растут, и правление имеет возможность улучшить жизнь и быт колхозников.

**Н. ХАБАРОВ,**
г. Сараи.

## ОБМЕН КОНЦЕРТАМИ

В гости к жителям поселка Выши приехал коллектив самодеятельных драматических артистов Рыбновского района. Показана была сказка «Солдат с ружьем».

Два дня в Чучково с ответным визитом поездут вышинские артисты. В нем примут участие артисты сцены Н. П. Самоткин, братья Пономаревы, руководитель самодеятельности И. Ф. Сусликов, музыкант Ю. Ф. Ширяев, машинист быстрых машин Шашкой больницы И. А. Воронин.

Обмен концертами самодеятельных коллективов поселков Выши и Чучково решено продолжать и впредь.

**Н. ЯСЬКОВ.**

## ПРОДАВЦЫ У МЕТАЛЛУРГОВ

В день выдачи заработной платы в гости к рабочим завода «Рязцветлит» приехали продавцы из магазина № 59 Горпромторга Г. М. Фанина, В. В. Куприна, Н. А. Филимонова и Н. А. Пришлева. Они привезли обувь, готовое платье, галантерею и трикотаж, плащи, белье мужское и женское, платья и сарафаны, тапочки и сорочки, перчатки кожаные, свитеры, пальтишки, покрывала и другие товары. Начались торговля.

Металлурги приветливо встретили продавцов и завод и вперед заранее узнавать, какие товары нужны покупателям.

г. Рязань. **Ф. ЖУРАВЛЕВ.**


**ПРИГЛАШАЮТ НА РАБОТУ:**

Фрезеровщиков, шлифовщиков, сварщиков, кислорей, токарей, наладчи и разнорабочих для завода металлических изделий в Сасово — Рязанское Сасово-производственное объединение ПОС 2 (ул. Строителей, 15-а).

Инженеров-механиков, конструкторов по проектированию специальных конструкторов, кислорей по ремонту технологического оборудования, токарей, электромонтеров, электрогазосварщиков, слесарей-ремонтников, слесарей-сантехников. Обращаться в отдел кадров Рязанского завода резиновых изделий.

Колхоз им. К. Маркса Рыбновского района **реализует** в магазине

**КАПУСТНУЮ РАССАДУ СОРТА «АМАГЕР».**

Приобретайте лотерейные билеты.

Коллектив Рязанской **«Заготскот»** выражает соболезнование Рязанскому заготскоту № 9 К. П. Корнилову по поводу смерти его отца

**ЯКОВА СТЕПАНОВИЧА.**

Коллектив СУ-2 треста «Рязаньстрой» выражает глубокое соболезнование рабочему Рязанского управления Госстроя СССР **Ивану Ивановичу СТЕПАНИЧЕВУ** по поводу смерти его

**МАКСИМОВИЧА.**

**КИРИЧНАЯ ОБЛАСТНАЯ САНАТОРНАЯ ШКОЛА-ИНТЕРНАТ**

Сасовского района Рязанской области принимает на 1966/67 учебный год

в 1—8 классы на 1965—66 учебный год.

За справками обращаться к завхозу школы-интерната в Сасовский районный больницу.

Занятия начинаются до 15 июня 1965 года.

В связи с переносом отчетно-выборного областной конторы «Заготскот» срок отчетно-выборного собрания (конф. Сапожковой, тел. 6-62-01 и автотранспортной конторы (ул. Ленина, 37, оф. 14-30 отчетно-выборных собраний **ПРЕКРАЩЕН.**

Малахов Евгений Иванович, пром. рабочий, ул. Почтовая, 54, возбуждает дело о расторжении брака с гражданкой Малаховой Ниной, пром., Москва, Таганская, 35.

Ответчица просит дело слушать в городе Жданов по месту ее жительства.


## СЕГОДНЯ

*в театре и кино*

ОБЛДРАМТЕАТР — Гастроли Калининского драматического театра. Начало в 19.30.

«ДРУЖБА» — Красный зал — Дуэт по просьбе зрителя — в 20.00. Зайчик — в 11.30, 13.15, 15, 16.45, 19.30. Ералаш — в 9.30, 11.30, 13.15, 15, 16.45, 19.30. Гибель сенсации — в 9.30. Сад в сентябре — в 11.30, 13.15, 15, 16.45, 19.30.

«РОДИНА» — Приключения Кроша — в 9, 10.45, 12.30, 14.15, 16.00, 17.45, 19.30, 21.30.

«ОКТЯБРЬ» — Стрелки ведут — в 9.30. Пора, пора любви — в 10.30, 12.10, 13.45, 15.20, 17, 18.45, 20.20, 22.10.

«МОЛОДЕЖНЫЙ» — Сказки — в 9, 10.45, 12.30, 14.15, 16.00, 17.45, 19.30, 21.30. Пес-барбос и необычная кошка — в 11.30, 13.15, 15, 16.45, 19.30. Чернильное пятно — в 9.30.

«КОСМОС» — Огниво — в 11, 12.45, 14.30, 16.15, 18, 19.45, 21.30.

«МИР» — Забияка — в 10, 11.45, 13.30, 15.15, 17, 18.45, 20.30.

КЛУБ СТРОИТЕЛЕЙ — Холодные зори — в 14 и 20 часов.

# ПРИОКСКАЯ ПРАВДА


ПРОЛЕТАРИИ ВСЕХ СТРАН, СОЕДИНЯЙТЕСЬ!

Орган Рязанского областного комитета КПСС и областного Совета депутатов трудящихся

Среда, 16 июня 1965 года | № 140 (13637) | Год издания 48-й | Цена 2 коп.


## ЛЕТО — СПОРТИВНОЕ

Наш футбольными полями стадионов и над сетками волейбольных площадок звенят кожаные мячи. Раздаются выстрелы стартовых пистолетов на гаревых дорожках. По волной глади скользят стремительные яплики. Либагаются путешествий сотнями туристических маршрутов. Тренируются и занимаются в манежах залах...

Все это — приметы спортивного лета.

Физическая культура и спорт приучают бережно относиться к своему здоровью, дисциплинируют и воспитывают человека, делают его сильным, выносливым, волевым. Коммунистическая партия и Советское правительство постоянно заботятся о развитии физкультурного движения в стране, о повышении спортивного мастерства. Широкая сеть стадионов, спортивных площадок, водных станций предоставляет советским людям, особенно молодежи, неограниченные возможности для занятий спортом. И эти возможности надо лучше использовать, потому что минуты, отданные физической зарядке, закаленной, проведенный на стадионе, благотворно влияют на организм, укрепляют здоровье, повышают работоспособность.

Тысячи рязанцев трудятся в заводских цехах, на шахтах и полях. На всех этих участках производства должны быть сильные, ловкие, выносливые люди. Именно поэтому им особенно крепко надо дружить с физкультурой и спортом. Сейчас у нас около четырети миллионов физкультурников. В их числе 125 мастеров спорта и более 60 тысяч разрядников. Они занимаются 41 видом спорта. Однако этого далеко не достаточно. Физкультурному организационному звену многих предприятий следует, чтобы спорт стал массовым, а достижения в различных его видах — более высокими.

Само собой разумеется, что без регулярных соревнований спорт не может развиваться. Если чаще будут проводиться встречи на спортивных площадках, то и туристские они привлекут больше и, что важно, — вызовут молодые способные спортсмены. К сожалению, мало внимания уделяют культурных коллективов, говоря о соревнованиях, подразумевают встречи большого масштаба. Они забывают об обычных встречах и спорта — соревнованиях внутри коллективов: между спортсменами цехов, бригад, участков, школ, предприятий, колхозов и совхозов.

Вряд ли где найдешь волейбольное спорта больше, чем среди подростков. Однако многие из них остаются зрителями-болельщиками стадионах и у экранов телевизоров. А ведь почти в каждом доме есть спортсмен-разрядник, который мог бы взять на себя роль спортивного воспитателя ребятей. Хороший пример в этом показывает тонарь Владимир Сергеев тепловых приборов ударник коммунистического труда мастер спорта Владимир Митин. Он считает гость на стадионе «Рязсельмаш». Здесь Владимир десятки юношей и девушек с любовью учит игре в русские городки, организует соревнования рабочих команд.

В сезоне летний период при стадионе «Труд» создан детский спортивный сектор. Его возглавляет на общественных началах директор детской спортивной школы Е. П. Лобанова. Работают секции: легкой атлетики, баскетбола, волейбола, городков, лапты, бадминтона. Дети охотно посещают станцию, надают себе занятия по плану. Руководят соревнованиями преподаватели физкультуры школ города. На стадионе намечено провести игры дворовых и уличных футбольных команд. Все это очень замечательно.

Совсем иная картина на крупнейшем и области рязанском стадионе «Спартак». Подростков здесь не жалуют, хотя условия и возможности для организации спортивной работы среди детей огромные. Не удивительно, что занятиями у рабочников стадиона (директор С. Г. Рабинович). Правда, в плане предусмотрено создать при стадионе клуб «Юный спортсмен». Но пока это решение остается лишь строчкой на бумаге.

Вспомни сказать, стадион «Спартак» имеет свой водный сектор. Не принятие решение: футбольное поле сильно выбито, во время матчей в воздух поднимаются тучи буро-желтой пыли. Гаревая дорожка пришла в негодность, стала жесткой, неровной, по ней трудно бежать. То же можно сказать и о секторах для прыжков. Нагляднее агитации регулярность двухра-трехи давно вывешенными лозунгами общего содержания, вроде «Наше спортивное мастерство». Не плохо бы найти здесь призывы: «У нас при стадионе работают секции... Приходите заниматься!».

Летом многое нужно сделать на селе. Еще не по всех полевых и совхозах созданы коллективы физкультуры. Сараевский, Касимовский и некоторые другие районные комитеты спортивного общества «Урожай» по сути дела совсем сверстали спортивную работу. Только в немногих колхозах и совхозах этих районов создаются физкультурные коллективы, но и они всего проводят соревнования. Председатели районных комитетов физкультуры и спорта — соревнования

## Организаторы соревнования

Кочегара цеха № 19 коммуниста Василия Ивановича Шакшуева многие знают на Рязанском заводе счетно-аналитических машин. Став членом партии недавно, он всегда включительно добросовестно выполняет свои уставные обязанности. Василий Иванович не допускает перебоев в работе агрегатов котельной, соблюдает обслуживаемый участок чистоту и порядок на рабочем месте.

Коммунисты избрали Шакшуева своим руководителем. Он с честью оправдывает это высокое доверие. Партийная организация разработала соревнование за коммунистический труд. 17 из 18 членов партии дают слово не допустить ни одного прогула. В течение последних двух лет ряды партгруппы пополнялись за счет передовиков производства.

## Боевые дела партгруппы

Партком колхоза «Парижская коммуна» Пителинского района поселенно заботится о высокопроизводительном труде механизаторов. В тракторной бригаде создана партийная группа. Она объединяет пока четырех членов КПСС, коммунист показывает достойный пример на полевых работах.

В боевую группу партком вывел агитатора-из числа сельскохозяйственников. Агроном колхоза Т. С. Макеева и В. М. Архипова рекомендованы в кандидаты в члены КПСС. Беседы о решениях мартовского Пленума ЦК КПСС, о событиях в стране и за рубежом, рассказывают об успехах передовиков колхозного производства. Выпускаются «Боевые листки».

Для механизаторов установлены меры морального и материального поощрения. Отличившимся вручают переходящие красные вымпелы, выдают денежные премии за перевыполнение норм выработки и отличное качество полевых работ.

Многие механизаторы, успешно завершив сев, старательно ухаживают за посевами.

### ПРОПАГАНДИСТЫ ПОДВОДЯТ ИТОГИ

КАСИМОВ. (Соб. корр.). Здесь состоялся итоговый семинар пропагандистов района. Его участники обменялись опытом организации и ведения учебы в системе политического просвещения, подвели итоги за год, обобщили пожелания своих слушателей.

На семинаре были отмечены лучшие пропагандисты.

# ОПИРАЯСЬ НА ОПЫТ МАСС

У НАС В РАЙКОМЕ недавно принимали в партию пастуха колхоза имени Калинина. Когда-то он жил в Москве. Вернулся в свое село, где стал пасти личное стадо. Трудится прилежно, с любовью. В первый год добрый урожай.

В колхозе «Путь Ильича» значительно возросла продуктивность животноводства. Среднегодовой надой от коровы составляет около 15 килограммов молока от коровы. Хозяйство досрочно выполнило получасовое задание по поставкам молока, мяса, яиц, а сейчас сверх плана дает большую продукцию. Эти успехи—результат хорошей организующей роли коммунистов в колхозе. Их здесь большинство в числе передовиков и руководителей производственных участков.

Председатель Пленума ЦК КПСС Никита Сергеевич Хрущев в своем выступлении на мартовском Пленуме ЦК КПСС подробно рассказал о том, как в нашей стране, в том числе в Рязанской области, развивается сельское хозяйство, какие задачи стоят перед нами в этой области. Мы, коммунисты, должны сделать все, чтобы выполнить эти задачи.

Наш район специализируется на производстве зерна и мяса. Поэтому основное внимание мы уделяем развитию этих отраслей. Но, конечно, не забываем и о других. Мы стремимся к тому, чтобы наши колхозы и совхозы были высокоразвитыми, культурными, образцовыми во всех отношениях.

Как же мы работаем? Как добиваемся выполнения решений партии? Как руководим колхозами и совхозами?

Мы, работники райкома, стараемся не подменять собой руководителей хозяйств, не вмешиваемся в их повседневную деятельность. Наша задача—помочь им правильно организовать производство, умело использовать все имеющиеся возможности, добиться наивысших результатов.

Мы стараемся опираться на опыт передовых людей, на опыт масс. Ведь в каждом коллективе есть люди, которые хорошо знают свое дело, болеют за общественное добро, умеют найти правильное решение. Надо только внимательно прислушиваться к их советам, поддерживать их инициативу.

Вот, например, в колхозе имени Ленина Ухоловского района механизаторы бригады Ивана Ивановича Ерофеева предложили новый способ посева. Они решили сеять зерно не поперек, а вдоль борозд. Это позволило сократить расход семян на 20 процентов. Урожай получили на 3 центнера с гектара больше, чем на соседних полях.

Опыт Ерофеева мы обобщили и рекомендовали другим. Сейчас многие механизаторы района сеют вдоль борозд.

Или такой пример. В колхозе имени Ленина Ухоловского района работает бригада Героя Социалистического Труда Ивана Ивановича Ерофеева. Бригадир и его товарищи добились высоких урожаев. Мы решили, что опыт их надо распространить. Провели в бригаде семинар, на котором рассказали о методах работы Ерофеева. Теперь многие бригады района применяют эти методы.

Мы стараемся помочь руководителям хозяйств в правильной расстановке кадров, в воспитании людей. Ведь от этого зависит успех всего дела.

Вот, например, в колхозе имени Ленина Ухоловского района председателем был Герой Социалистического Труда Иван Иванович Ерофеев. Он пользовался большим авторитетом среди колхозников. Но, к сожалению, Ерофеев не сумел подобрать себе помощников. Они не оправдали доверия, допустили ряд серьезных ошибок. Пришлось их заменить.

Мы помогаем руководителям хозяйств правильно расставлять людей, воспитывать их, добиваться, чтобы каждый работал с полной отдачей сил.

Мы стараемся помочь руководителям хозяйств правильно организовать производство, внедрять передовые методы работы, умело использовать все имеющиеся возможности.

Вот, например, в колхозе имени Ленина Ухоловского района председателем был Герой Социалистического Труда Иван Иванович Ерофеев. Он пользовался большим авторитетом среди колхозников. Но, к сожалению, Ерофеев не сумел подобрать себе помощников. Они не оправдали доверия, допустили ряд серьезных ошибок. Пришлось их заменить.

Мы помогаем руководителям хозяйств правильно расставлять людей, воспитывать их, добиваться, чтобы каждый работал с полной отдачей сил.

Мы стараемся помочь руководителям хозяйств правильно организовать производство, внедрять передовые методы работы, умело использовать все имеющиеся возможности, добиться наивысших результатов



Сегодня исполняется 40 лет со дня основания пионерской здравницы «Артек». Она расположена в чудесном уголке Крыма. Вдоль берега моря, у подножия живописных гор разбинулось множество лесных и светлых зданий — жилых помещений, школ, детских технических станций, спортивные площадки, стадионы, плавательные бассейны. Здесь одновременно могут отдыхать более 4000 ребят. За четыре десятилетия в Артеке побывало свыше 500 000 пионеров Советского Союза и детей трудящихся зарубежных стран.

На снимке: общий вид лагеря «Прибрежный».

Фото В. Савостьянова. Фотохроника ТАСС.

## Автобус вернулся в парк...

Бегут по рязанским улицам автобусы. Входят и выходят на остановках пассажиры, продают билеты кондукторы. Анна Голубеснкова — депутат Рязанского городского Совета, Валентина Кагатникова и их водители по работе. А вы тех машинах, где кондуктора уже нет и сами граждане, опустив монеты в щелочку аппарата, выручивают без билеты, звучит усиленный динамиком голос водителя «Гражданне, не забудьте заплатить за проезд». Но не только задне напоминание слышат пассажиры. Лучшие водители, такие, например, как Анатолий Мокрин, работающий на третьем маршруте и хорошо известный многим жителям Приокского поселка, заранее объявляют название следующей остановки, а при необходимости и напоминают запевшемуся юноше, что нужно уступить место бабушке.

Автобусы без кондукторов все больше и больше нравятся рязанцам. Ходит их по улицам города уже около сорока — примерно четвертая часть выходит на линию машин.

...Наступает ночь. Один за другим возвращаются автобусы хозяйства № 1 в парк на улицу Полую. Каждый «покрутил» на спидометре по одну сотню километров и в Рязани, и за городом. Общая протяженность всех сорока автобусных маршрутов, обслуживаемых хозяйством, составляет 1.169 километров. В сколько часов. Но Петр Ефимович дело свое знает и пропавшую всюду обнаруживает быстро.

Бригада мужчинок под руководством Анатолия Крымова приведет в порядок сделанное за день, которое опять часто выходит из строя, особенно в часы пик.

Если есть неисправность в ходовой части, то совершенно необязательно слесарю лезть в смотровую яму под машину. При необходимости гидравлический подъемник, как пушинку, вскинет почти на двухметровую высоту восьмитонную машину автобуса. Ходи под ней, не стесняйся, проверяй, ширяй, ремонтируй...

Проходит несколько напряженных часов, и наконец автобус готов. Так работает дружный коллектив автомобильного хозяйства. В нем около тысячи человек, из которых 120 имеют высокие звания «Отличник автомобильного транспорта». Среди них есть водители, ремонтники, инженеры, которые работают на всех ведущих профессий. Они делают все, чтобы обеспечить своевременность выпуска на линию примерно 160—165 машин при плане 155.

— Мы знаем, двери должны получить пятнадцать новых автобусов из Львова, — рассказывает начальник автохозяйства Н. Н. Козлов и начальник гаража А. И. Саломатин. — Это позволит существенно улучшить работу наших водителей и ремонтников. Позаботятся власти и о том, чтобы в трудных погодных условиях успешно, при высокой скорости провести весенние полевые работы. И общественная такие нередко крупные работы выполняются качественно и в срок, столицах под открытым небом.

Короткая летняя ночь. В 2 часа 15 минут возвращается в парк последний автобус, а в 5 минут пятого первая машина уже выходит на линию. Раннне пассажиры, позевывая от утренней свежести, садятся в автобусы. Начинается новый трудовой день.

К. УСПЕНСКИЙ.

г. Рязань.

ПРОИСШЕСТВИЯ

## С доставкой на дом

Перед одним из домов деревни Глебово Сасовского района остановилась автомашина. Представительный мужчина в плаще спросил у женщины, стоявшей у ворот:

— Здесь живет Степан Ефимович?

— Да, мой муж, — сказала многозначительно женщина.

Через несколько дней к дому Терехова подъехал грузовик, крытый брезентом. С него в сарай грузили кипу кровельного железа в обмен на деньги.

Известно, что всякое преступление рано или поздно будет раскрыто. Оперуполномоченный уголовного розыска по работе с хищениями социалистической собственности В. И. Ивлиев и следователь по особо важным делам Октябрьскому району Н. А. Федосов раскрыли кражу железа со склада кладовщика цеха № 1 Рязанского нефтеперерабатывающего завода и, в частности то, как был совершен налет.

На первых допросах продавец попытался отрицать свою причастность к торговле железом, но после очных ставок, другие изобличающие доказательства приперли его к стене и заставили признаться в краже.

Пользуясь плохо поставленным учетом материальных ценностей в кассах на текущий и восстановительный ремонты склад Кобелинского лесничества Кемлянского района железа и прокат «налево». При обыске на квартире у него нашли двадцать килограммов железа, а также войлока, семь выключателей, восемь килограммов гвоздей и другие вещи, похищенные из склада.

Действия задержавших Расхитителя государственного добра скоро предстанет перед судом.

С. ДЕНИСЬЕВ.

**Редактор Г. Я. ОСТАПЕНКО.**


# РЯЗАНСКАЯ ПРАВДА

ПРОЛЕТАРИИ ВСЕХ СТРАН, СОЕДИНЯЙТЕСЬ!

Орган Рязанского областного комитета КПСС и областного Совета депутатов трудящихся

Четверг, 17 июня 1965 года | № 141 (13638) | Год издания 48-й | Цена 2 коп.


ПОЛУГОДОВОЙ ПЛАН — ДОСРОЧНО!

## КАДРЫ СРЕДНЕГО ЗВЕНА

В ЯНВАРЕ нынешнего года горком областного комитета КПСС заострил вопрос о работе с кадрами среднего звена в Ухоловском и Шацком районах. Именно здесь, по мнению горкома, должно было стать для всех районов образцом в деле подготовки и расстановки руководящих кадров.

Работа с кадрами не самоцель. Главное в назначении — является обеспечение дальнейшего подъема колхозно - совхозного производства. И надо, чтобы это ее назначение отлично понимали руководители, управляющие отделениями совхозов.

С тех пор минуло пять месяцев. Бюро обкома партии снова, теперь уже в порядке контроля за исполнением собственного решения, вернулось к вопросу о работе с кадрами среднего звена. И вот что выяснилось.

Большинство руководителей первичных партийных организаций и районных КПСС много сделали для улучшения своих участков сельскохозяйственного производства квалифицированными руководителями. Сейчас уже нет ни одного участка, где бы не произошло отрадных перемен, замечательных преобразований. И в колхозах и отраслей колхозно - совхозного производства, будь то животноводство или растениеводство, заложен прочный фундамент на будущее.

Однако нельзя самообольщаться. Все мы видим, что в работе с кадрами среднего звена сделано еще первые шаги. Основная же работа еще впереди. В этом лучше всего убеждают такие факты.

*УБОРОЧНУЮ ТЕХНИКУ — В ГОТОВНОСТЬ!*



В Ухоловском районе, как и всюду, сельские коммунисты многое сделали в целях повышения деловых качеств работников среднего звена. В ряде колхозов и совхозов тщательно подобраны бригадиры и заведующие животноводческими фермами. Многие руководители обучаются в системе политического просвещения, на курсах и семинарах по вопросам организации труда и оплаты труда. Более 30 командиров производства — заочников средних и высших сельскохозяйственных учебных заведений.

Вместе с тем партийные организации уловского хозяйства далеко не до конца извлекли недостатки в работе с кадрами. Здесь неправильно решается вопрос выдвижения, безответственно относятся некоторые руководители к использованию резервов среднего звена. Не стало еще правилом широкое привлечение к руководящей работе специалистов сельского хозяйства, их разумное использование. Сейчас уже не редкость встретить агронома, зоотехника, инженера-механика, которые на протяжении ряда лет занимают должности заведующих фермами, бригадиров комплексной бригады, заведующего фермой, управляющего отделением совхоза. Линейнорастущего карьера нет. Не выдвигаются они и в председатели колхозов и совхозов. Чувствуется инертность, боязнь выдвинуть молодого, энергичного человека, который может внести что-то новое в работу, не будет считаться с авторитетами.

Работа с кадрами не самоцель. Главное в назначении — является обеспечение дальнейшего подъема колхозно - совхозного производства. И надо, чтобы это ее назначение отлично понимали руководители, управляющие отделениями совхозов.

Обвинительно, что сколько организационно - массовых мероприятий, безусловно полезных для укрепления среднего звена, проведено у нас зимой снега и перед его летние настбищи. Несколько лучше использовалась техника, что позволило в трудных погодных условиях успешно, при высоком качестве провести весенние полевые работы. И общественная такие нередко крупные работы выполняются качественно и в срок, столицах под открытым небом.

Короткая летняя ночь. В 2 часа 15 минут возвращается в парк последний автобус, а в 5 минут пятого первая машина уже выходит на линию. Раннне пассажиры, позевывая от утренней свежести, садятся в автобусы. Начинается новый трудовой день.

К. УСПЕНСКИЙ.

г. Рязань.

ПРОИСШЕСТВИЯ

## С доставкой на дом

Перед одним из домов деревни Глебово Сасовского района остановилась автомашина. Представительный мужчина в плаще спросил у женщины, стоявшей у ворот:

— Здесь живет Степан Ефимович?

— Да, мой муж, — сказала многозначительно женщина.

Через несколько дней к дому Терехова подъехал грузовик, крытый брезентом. С него в сарай грузили кипу кровельного железа в обмен на деньги.

Известно, что всякое преступление рано или поздно будет раскрыто. Оперуполномоченный уголовного розыска по работе с хищениями социалистической собственности В. И. Ивлиев и следователь по особо важным делам прокуратуры Октябрьскому району Н. А. Федосов раскрыли кражу железа со склада кладовщика цеха № 1 Рязанского нефтеперерабатывающего завода и, в частности то, как был совершен налет.

На первых допросах продавец попытался отрицать свою причастность к торговле железом, но после очных ставок, другие изобличающие доказательства приперли его к стене и заставили признаться в краже.

Пользуясь плохо поставленным учетом материальных ценностей в кассах на текущий и восстановительный ремонты склад Кобелинского лесничества Кемлянского района железа и прокат «налево». При обыске на квартире у него нашли двадцать килограммов железа, а также войлока, семь выключателей, восемь килограммов гвоздей и другие вещи, похищенные из склада.

Действия задержавших Расхитителя государственного добра скоро предстанет перед судом.

С. ДЕНИСЬЕВ.

**Редактор Г. Я. ОСТАПЕНКО.**

## ВЕЧЕРНИЕ ТЕЛЕГРАММЫ

*ТЕРРОРИСТЫ КАЗНЕНЫ*

ТЕГЕРАН, 16 июня. (ТАСС). Здесь сегодня были казнены четыре члена реакционной террористической организации «Национальный фронт». Приговор был приведен в исполнение 21 января с. г. у здания иранского парламента по постановлению военного трибунала.

Напомним, что Национальный фронт был создан группой иранских политических деятелей, которые в ноябре прошлого года выступили с призывом свергнуть иранское правительство.

*ЗАСЕДАНИЕ СОВЕТА БЕЗОПАСНОСТИ*

НЬЮ-ЙОРК, 16 июня. (ТАСС). Совет Безопасности ООН сегодня продолжил свои консультации по вопросу о приеме в члены ООН Демократической Республики Мали.

*КРОВАВОЕ ПРЕСТУПЛЕНИЕ*

ХАНОЙ, 16 июня. (ТАСС). Во время бомбардировок американской авиацией 11 июня северовьетнамского города Намдинь (провинция Намха) 11 мирных северных жителей погибли, 20 получили ранения различной степени тяжести, 30 домов было разрушено. Среди погибших — 7 женщин и 3 ребенка. Среди раненых — 12 женщин и 5 детей. Разрушено 30 жилых домов, 2 школы, 2 больницы, 2 пагоды, 1 церковь, 1 дом престарелых, 1 ясли, 1 детский сад, 1 библиотека, 1 почтовое отделение, 1 аптека, 1 магазин, 1 кинотеатр, 1 клуб, 1 спортивная площадка, 1 электростанция, 1 водяная мельница, 1 завод по производству соевого молока, 1 завод по производству соевого соуса, 1 завод по производству соевого масла, 1 завод по производству соевого творога, 1 завод по производству соевого сахара, 1 завод по производству соевого печенья, 1 завод по производству соевого мороженого, 1 завод по производству соевого шоколада, 1 завод по производству соевого молочного напитка

# Золотые народа нашему!

## Страница партийно-государственного контроля

### ГДЕ ДОБЫВАЮТСЯ КОРМА — ТАМ ПОСТ АКТИВИСТА

Нынешней весной группы и посты содействия партгосконтролю колхозов и совхозов оказали значительную помощь первичным партийным и советским организациям и руководителям хозяйств в борьбе за высокое качество посевных работ.

На очереди — второй этап борьбы за урожай. Это уход за посевами, прежде всего — за пропашными культурами. Задача в том, чтобы своевременно и с высоким качеством провести уход за посевами. От нее во многом зависит судьба урожая. А он зреет на немалой площади. Зерновые и пропашные здесь занимают около 5.700 гектаров пахотной земли. В нынешнем году урожайная колхозная и совхозная земля обязалась собрать с гектара, картофеля — по 110, сахарной свеклы — по 130 и зеленой массы кукурузы — по 150.

В условиях колхоза добиться такой урожайности можно. Но для этого народа установили надежный контроль за качеством работ, за проведенными сейчас в поле. В каждой бригаде, возделывающей пропашные культуры, созданы посты из наиболее передовых колхозников. Председатель — П. И. Ивкин, А. Н. Кашкина, Г. И. Дрошнев, И. Ф. Цветков, Н. И. Бессонов, К. Т. Щеглев и В. М. Янин.

Работа постов содействия партийному и государственному руководству уже принесет первые результаты. Так, пост, возглавляемый народным контролером В. М. Ининым, проверил состояние посевов пропашных в первой комплексной бригаде. На плантации сахарной свеклы члены поста обнаружили, что в двух местах почва уплотнена. Но они и не думают выполнять совет народных контролеров:

— Куда торопиться? Дождь впереживку со снегом идет, а вы приехали, чтобы сеять?

Поздней выдалась минувшая весна. Она отодвинула обычные сроки начала всех полевых работ. А это означало, что сев различных культур, как только установится погода, придется вести почти одновременно. В колхозе «Красный флот» хорошо понимали сложившуюся обстановку и принимали спешные меры к тому, чтобы возникающую трудностям преодолеть, обеспечить сохранность и организованность посевов.

Вспомнили, что были напряженными. Колхоз не так уж богат техникой. И чтобы сев провести в сжатые сроки, надо было заблаговременно, а главное надежно подготовить машины и инвентарь. В трех бригадах с этим делом справились задолго до выхода в поле. А вот в одной — первой комплексной — с ремонтом дело затянулось. Помогли ей бригадиры по механизации С. Р. Галахов отмахивался:

— Успеем.

Такое безразличное отношение к ремонту техники стало известно руководителям групп партгосконтроля колхоза. Они, Галахова предупредили. Но он и не думал выполнять совет народных контролеров:

— Куда торопиться? Дождь впереживку со снегом идет, а вы приехали, чтобы сеять?

Правда, на завтрашний день никто посевных агрегатов в поле не вывел, но погода резко улучшилась. И помощник бригадира засуетился. А скоро заговорил:

— Сеялки и культиваторы готовы, трактора заправлены горючим по механизации С. Р. Галахов отмахивался:

— Успеем.

Ценную инициативу проявили общественные контролеры колхозов «Дело Октября» Сласковского района и «Красный флот» Раздорского района. Они добились того, что хозяйства организовали массовый контроль по уходу за посевами, за ходом работ по заготовке кормов и другим участкам.

Народные контролеры этих хозяйств обратились ко всем сельским группам содействия с призывом последовать их примеру — повседневно контролировать качество работ, самым оказать помощь труженикам сельского хозяйства вырастить и сберечь новый урожай.

Областной комитет партгосконтроля одобрил инициативу групп содействия колхозов «Дело Октября» и «Красный флот» и предложил районным и городским комитетам, группам и постам содействия колхозов, совхозов, отделений «Сельхозтехники» подхватить хорошее начинание, организовать активную работу по оказанию помощи первичным партийным и советским организациям в выполнении в дело ухода за пропашными, успешной заготовки кормов и подготовки к уборке урожая.

В эти дни в колхозах идет обсуждение обращений контролеров колхозов «Дело Октября» и «Красный флот». В массовой проверке хода подготовки к уборке и приему нового урожая примут участие несколько тысяч активистов колхозов, совхозов, отделений «Сельхозтехники» области.

Будь на страже урожая, сельский народный контролер!

### РАДЕТЕЛИ...

Среди зеленых просторов пойменных лугов сельхозартели «Дело Октября» затерялись колхозные стада. На пастбищах царит особое напряжение. Идет борьба за молоко и мясо. Каждый день десятки тонн продукции дают животноводы с арельских лугов молокозавода.

Недавно колхозники одержали большую победу. Впервые досрочно выполнили полугодовой план продажи государству животноводческой продукции.

В колхозе привыкли все делать по-хозяйски, основательно. Партийная организация и правление колхоза поставили перед группой содействия колхозов «Дело Октября» и «Красный флот» и председателем ревизионной комиссии, отделений «Сельхозтехники» подержать хорошее начинание, организовать активную работу по оказанию помощи первичным партийным и советским организациям в выполнении в дело ухода за пропашными, успешной заготовки кормов и подготовки к уборке урожая.

В эти дни в колхозах идет обсуждение обращений контролеров колхозов «Дело Октября» и «Красный флот». В массовой проверке хода подготовки к уборке и приему нового урожая примут участие несколько тысяч активистов колхозов, совхозов, отделений «Сельхозтехники» области.

Будь на страже урожая, сельский народный контролер!

Среди зеленых просторов пойменных лугов сельхозартели «Дело Октября» затерялись колхозные стада. На пастбищах царит особое напряжение. Идет борьба за молоко и мясо. Каждый день десятки тонн продукции дают животноводы с арельских лугов молокозавода.

Недавно колхозники одержали большую победу. Впервые досрочно выполнили полугодовой план продажи государству животноводческой продукции.

В колхозе привыкли все делать по-хозяйски, основательно. Партийная организация и правление колхоза поставили перед группой содействия колхозов «Дело Октября» и председателем ревизионной комиссии, отделений «Сельхозтехники» подержать хорошее начинание, организовать активную работу по оказанию помощи первичным партийным и советским организациям в выполнении в дело ухода за пропашными, успешной заготовки кормов и подготовки к уборке урожая.

В эти дни в колхозах идет обсуждение обращений контролеров колхозов «Дело Октября» и «Красный флот». В массовой проверке хода подготовки к уборке и приему нового урожая примут участие несколько тысяч активистов колхозов, совхозов, отделений «Сельхозтехники» области.

Будь на страже урожая, сельский народный контролер!

### ПРОЧЬ РАССАДНИКИ СОРНЯКОВ!

*Полеводы сельхозартели «Светлый путь» Скотинского района, с энтузиазмом выполнив решения XXIV партсъезда, планируют борьбу за получение по пятьдесят центнеров зерна с каждого гектара кормовых и кормовых культур. В лучшие сроки здесь проведут уход за посевами, а эти дни выполнению заветного желания помогают и труженики соседних колхозов.*

Группа содействия партийно-государственному контролю в артели насчитывает сорок человек. Все они — лучшие производственники. Активные общественники колхозов: мастер животноводческого отряда Григорий Сергеевич Сметь, Герой Социалистического Труда, депутат Верховного Совета СССР А. Ф. Никитин, доярка колхоза А. А. Давыдова, звеньевая — М. В. Гулина, агроном О. В. Лисицына, шофер В. С. Маликов и многие другие. Возглавляет группу заведующий фермой А. И. Ипатин.

С начала весенних полевых работ у группы содействия сами большая забота — выращивание корнов. Она не оставляет без контроля за ходом сева. Они принимались строго по агротехническим требованиям. Поэтому всходы дружные, густые.

Сейчас, второй и шестой бригады хровые зерновые сеяли в сильно увлажненную почву. Всходы задержались семена. Контролеры решили сначала прокопировать поля, а потом пустить сеялки в борозды с боронами. К их мнению прислушались, но где взять легкие бороны? Тогда контролеры решили сами своим организаторским способностям достали в профтехучилище легкие бороны, и через двое суток в колхозники сеяли овес уже по всем правилам агротехники. Сейчас любо посмотреть на всходы.

Много хорошего мог еще сделать группа А. С. Цулин о своих надежных помощниках — животных контролерах.

Вот и сейчас, когда начался уход за посевами, дворовые коровы в поле. Не всегда находят недостатки. Колхозники трудятся ныне в большинстве случаев честно, добросовестно, но к тем, кто не бережет колхозное добро, контролеры применяют строгие меры. Недавно поля в первой бригаде И. И. Строги, но не придирчивы, принципиальны, но доброжелательны. Не только учат на недостатках, но всегда помогут. Вы однажды такой случай.

В первой, второй и шестой бригадах яровые зерновые сеяли в сильно увлажненную почву. Всходы задержались семена. Контролеры решили сначала прокопировать поля, а потом пустить сеялки в борозды с боронами. К их мнению прислушались, но где взять легкие бороны? Тогда контролеры решили сами своим организаторским способностям достали в профтехучилище легкие бороны, и через двое суток в колхозники сеяли овес уже по всем правилам агротехники. Сейчас любо посмотреть на всходы.

Много хорошего мог еще сделать группа А. С. Цулин о своих надежных помощниках — животных контролерах.

Вот и сейчас, когда начался уход за посевами, дворовые коровы в поле. Не всегда находят недостатки. Колхозники трудятся ныне в большинстве случаев честно, добросовестно, но к тем, кто не бережет колхозное добро, контролеры применяют строгие меры. Недавно поля в первой бригаде И. И. Семенову самому будет приятно посмотреть на всходы...».

Группа содействия партгосконтролю в сельхозартели «Доброволец» Шиловского района приобрела большую популярность и авторитет. Люди видят в дружном народе действенную силу и обращаются к ней по самым различным вопросам: сообщают о фактах бесхозяйственности, о нехозяйных прорубках в лесу, о расточительстве, о различных нарушениях. Контролеры разбираются в любом деле. Контролеры помогают правлению в работе. Контролеры ценят сигналы масс и стремятся оправдать его. Дел их хватает. И если бы не актив, — трудно справиться со всем.

Но актив у группы содействия большой. Сама она состоит из двенадцати человек, да всесильную помощь контролеров насчитывается в восемьдесят человек. Это рядовые колхозники и рядовые контролеры.

Много хорошего мог еще сделать группа А. С. Цулин о своих надежных помощниках — животных контролерах.

Вот и сейчас, когда начался уход за посевами, дворовые коровы в поле. Не всегда находят недостатки. Колхозники трудятся ныне в большинстве случаев честно, добросовестно, но к тем, кто не бережет колхозное добро, контролеры применяют строгие меры. Недавно поля в первой бригаде И. И. Семенову самому будет приятно посмотреть на всходы...».

Группа содействия партгосконтролю в сельхозартели «Доброволец» Шиловского района приобрела большую популярность и авторитет. Люди видят в дружном народе действенную силу и обращаются к ней по самым различным вопросам: сообщают о фактах бесхозяйственности, о нехозяйных прорубках в лесу, о расточительстве, о различных нарушениях. Контролеры помогают правлению в работе. Контролеры ценят сигналы масс и стремятся оправдать его. Дел их хватает. И если бы не актив, — трудно справиться со всем.

Но актив у группы содействия большой. Сама она состоит из двенадцати человек, да всесильную помощь контролеров насчитывается в восемьдесят человек. Это рядовые колхозники и рядовые контролеры.

Колдин сообщил, что на поле озимой ржи пасутся лошади. Потравы, правда, незначительны, но ведь они прирастают, но факт безобразного отношения и посевам нельзя было оставить без внимания. Контролеры обсудили этот факт на заседании правления. Решено было отнести потравленный участок на другой счет. Кроме того, правление обязало комиссию сельсовета еще и еще раз разобраться в работе. Контролеры должны молодцы, — заключили они.

Два прошли горячие весенние дни, контролеры стали проявлять работу от узла за пропашными, о ремонте уборочной техники, о подготовке машин к сенокосной поре.

В сельскохозяйственном поселке 140 гектаров кукурузы и более трехсот гектаров под картофелем. Создали дежурный благоприятствуют развитию всходов. Но вместе с тем они способствуют и буйному росту сорняков. Контролерам надо зорко следить за состоянием посевов, чтобы сорная трава не опиралась у культурных растений жизненные соки. Уход за пропашными ведется хорошо. Все культурные в междурядьях обработаны. Но фельдшер поля прокопированы. Не

### НАГРАДЫ СЕЛЬСКИМ КОНТРОЛЕРАМ

Сотни групп содействия партгосконтролю в колхозах и совхозах области отстающие трудятся над выполнением решения — обеспечить в каждом хозяйстве высокие сборы хлеба и кормов. Сельские контролеры помогают труженикам деревни внести порядок и сознательное отношение к своему делу, экономнее расходовать и следят за тем, чтобы в действие приводились все резервы производства.

Областной комитет партгосконтроля принял решение наградить ценными подарками сельских активистов. Среди них — председатель группы содействия колхоза имени Степана Разина Корабкинского района А. В. АНОСОВ. Руководимая им группа стала инициатором организации массового соревнования за высокий урожай в колхозах района. Колхоз имени Степана Разина успешно справился с заданием на весенне-полевых работах. Награжден также и председатель группы содействия колхоза «Знамя труда» Раненбургского района А. И. ЛОЩИНИН. Контролеры этого хозяйства ведут настойчивую борьбу за хорошее качество полевых работ, за обеспечение высокой культуры земледелия. Недавно группа содействия колхоза имени Ленина Ранненбургского района А. В. ЛЕБЕДЕВА. Руководимая им группа стала инициатором организации массового соревнования за высокий урожай в колхозах района. Колхоз имени Лен

СПОРТ

## Лету и солнцу навстречу

*«А еще жизнь прекрасна потому, что можно путешествовать».*

И. М. ПРЖЕВАЛЬСКИЙ.

В полном расцвете шагает лето — время отпусков. Тысячи горожан отправляются на север и юг, восток и запад. Одних манят тенистые леса, других — теплое море. Ну, а люди с рекламами за плечами отправляются на свои туристические базы.

Год от года растет популярность Рязанской турбазы, расположенной в живописнейшем месте отдыха рязанцев — Солотче.

Летний сезон здесь уже открыт. Среди зеленых сосен мелькают темно-синие ракетки и волейбольные мячи. Оживление и на пляжах Старицкого. Такие же некоторые любители загорают на солнышке, не спеша жевать, что лето началось довольно и холодным. Они успели наредко напугаться. И, конечно, большое удовольствие доставляют всем катания на лодках.

А что может быть красивее нашей Мещеры! Великий турист с большой буквой отправляется в шлюпочный поход по реке Пре. Перед тем, как тронуться в путь, инструктор В. П. Герасимов проверяет, преподавателя физкультуры 2-й школы — уже опытная на маршруту.

Через каждые три дня смена в турбазе группы. Всего за летний сезон по путевкам на турбазе отдохнет около семи тысяч человек. Они совершают интереснейшие походы и экскурсии.

Хорошо в живописном месте встречает туристов база. Произведен капитальный ремонт в домах, поставлены новые палатки, приведены в порядок лодки, к имеющимся прибавилось 30 новых; закуплен спортинвентарь: мячи, ракетки, шахматы. Построились и сезонные турбазы. Пионеры отдыха должное в этом не только хорошо потрудившемуся коллективу базы, но и рязанским туристам. Глава начались весна, стали они устраивать воскресники по очистке территории, ремонту и покраске летних домиков, почистили пляжи. Особенно отличились ученики 2-й школы и ребята нашим инструкторов при Рязанском клубе туристов. Многие из них остались здесь на время своих каникул и летних отпусков — будут вести группы по маршрутам.

Ну, а сможут ли отдохнуть на турбазе самодеятельные туристы, желающие провести здесь свой выходной день? Да, конечно на многих предприятиях купить однодневные путевки. Любители могут совершить походы по окрестностям Солотчи и на ближайшие озера. Их поведет инструктор.

Группы, организующиеся самостоятельно в многодневные походы, всегда получают совет и помощь у старшего инструктора турбазы В. И. Рассохина. Он любого совета дает, он охотно помогут организовать маршрут и экипировать на соседних заставе.

Работники турбазы борются за звание коллектива коммунистического труда. Принципиальность у всех небольшими — они строго придерживаются

ФУТБОЛ

### ВЗЛЕТ «СОКОЛА»

С каждым туром чемпионата области по футболу команды совершенствуют свое спортивное мастерство. Это, прежде всего, видно в первой борьбе. Из восемнадцати прошедших встреч только четыре закончились вничью и всюду, за исключением Кемеровской области, где сумели сыграть вничью — 1:1.

Вчера, время дождя, на поле «Спартак» — «Сокол» закончилось победой последних. Но он пришел только два тайма. Во-от при первом тайме встретился с футбольным сюрпризом. Игра закончилась безразрывно — 0:0. Вторые полтайма порадовали зрителей. Они не ожидали, что «Сокол» сможет так забить свои ворота, не забив совершенно ни единого. Хорошее игру команда «Сокол» показала в матче с командой «Спартак» в Рязани она нанесла поражение «Металлург» (1:0).

А. ШЕРШАКОВ.

г. Рязань.

### ПРОИГРЫШ АУТСАЙДЕРУ

Футбольная команда «Прогресса» г. Зеленодольска занимает последнее место в таблице. Казалось бы, после такого начала нашего «Спартака» у многих сельских команд победа и здесь будет обеспечена.

Но нет — они не грустный, как тутая футболисты... И пришлось «Спартаку» познать первую горечь поражения. Матч закончился со счетом 3:2 в пользу «Прогресса» на аутсайдеру второй группы.

## ШТАНГА, ПРЫЖКИ В ВОДУ, МАРАФОН

● «Золотую» эстафету боксеров, борцов и баскетболистов приняли в эти дни школьники. Три золотых медали она увезла из Софии с чемпионата Европы. Первенство континента завоевали Алексей Вахонин из города Шахты, Виктор Куренцов из Хабаровска и Александр Кобзев, спортсмен города Луганска, опередивший с отличной суммой 467,5 килограмма олимпийского чемпиона и трехкратного чемпиона мира в полутяжелом весе югославского штангиста Л. Мартина из Аметии.

Завоевание пять недель, и все же наша штангистка, чего не было на прошлых чемпионатах, не взяла команда на первое место. Она отстала, хоть и всего на одно очко, от спортсменок Венгрии.

Тринадцатое июня оказалось в Софии роковым для нашего тяжелоатлета Виктора Андреева. А ведь перед соревнованиями в гостинице он грустно 520—530 килограммов, все прочат ему первое место, а он всего-навсего победу советской команде.

Андреев совсем недавно установил в жиме мировой рекорд — 190,5 килограмма, а поэтому никто не удивил, что в Софии он решил взять борьбу со 180-килограммов, с веса, который был недоделен для всех его спортсменах. Ну, а дальше произошло неожиданное: Андреев выжал штанги, но в таком темпе, что его жим скоро походил на толчок, и судьи не засчитали вес.

Еще две попытки, и опять неудача. Так с «нулем» Андреев вышел из состояния за золотую медаль. Она досталась венгру К. Эчеру, набравшему 505 килограммов.

● Сборная команда Москвы — первый обладатель кубка СССР по прыжкам в воду. В заключительной день состязаний в столичном бассейне «Динамо» эстафеты приехали с вышки. Опытной московских спортсменам пришлось уступить третье призовое место одной из самых юных команд соревнований — 15-летней школьнице из Баку Надежде Коротковой. Она набрала 90,54 балла. Первенство завоевала «бронзовый» призер Токийской олимпиады Галина Алексеева—100,71 балла. На втором месте Наталья Кузнецова — 92,43 балла.

У мужчин выступавшие на траплине москвичи Владимир Васин и Михаил Сафонов блестяще выполнили десятый, последний прыжок «два с полуторой оборота назад» и отстали на третье место чемпиона СССР Игоря Полухина, у которого 151,4 балла. Результат Васина—155,05, Сафонова — 153,51.

Первое соревнования на кубок СССР были проверкой сил советских прыжков перед июльским турниром на кубок Европы, который пройдет в австрийском городе Зальцбурге.

● При «Труде» — у «Труда» — таков итог традиционного 30-километрового пробега на приз родника профсоюзов. Он проподшлись с Москве и прилежало 255 бегунов. Судьи первого места разошлись в трех известных марафонцев С. Попова из «Локомотива», не раз выигравшего этот приз, и А. Жукова из «Труда». Почти до самого финиша они бежали вместе, порой переходившись на ходу. Решили их последних метрах Попов обеспечил себе победу, пройдя дистанцию за 1 час 37 минут 35,4 секунды. Жуков проиграл ему две секунды. Главный же победителей этих состязаний — команда общества «Труд».

На снимке: В. Митин финиширует... Сейчас последует удар.

Фото Г. Удальцова.

## БИТВА НА ПОЛЕ ГОРОДОШНОМ



Городня... Замочательная старинная русская игра, которой увлекаются и млад и стар. Сколько бодрости и силы приносит она игрокам! Но эти городошники увлекался нам великий гений академик Иван Петрович Павлов. Играл он в городки всю жизнь.

Три дня на стадионе завода «Рязсельмаш» длился городошный марафон. Победу в лично-командном первенстве в зачет весьной спартакиады профсоюзов оспаривали 17 спортивных команд спортивных обществ «Труд», «Локомотив» и «Буревестник». Игрокам предстояло выбить за время состязаний 90 фигур — по 30 в день. Задача на первый взгляд простая — выбивайте числа фигур выбить назначенное количество бит.

Играли городошными инструментами завода тепловых приборов первого разряда Юрий Соломатин. Взмах биты, хлопающий глухой удар — и все пять городков, составляющих ленточную фигуру «кляч» вылетают далеко за пределы «города».

— Нить, — громко объявляет заслуженный мастер спорта судья из городища Петр Михайлович Строков.

По одной бите затрачивает игрок на «пушку», «стрелу», «рака», «серп» и «самолет».

Рядом по второму «городу» бьет сборная завода «Рязсельмаш» Валерий Медведев. И у него расход бит на фигуры экономен.

Новая спортивная борьба рождается. Но не всегда судьи произносят заветное «нить», обозначающее, что все пять городков выбиты на «город». Бывает, что залетит они в воздух, а потом один упадет обратно и значит недолено выбитой. по бетонной площадке. Пекинет ли он границы «города»? Вишается спальщи игрок в напряжении. Но, увы, городок «мажет», и, кажется, подтягивает его взглядом: ну, еще немножечко, ну, еще чуть-чуть...

Нет, останавливать круглящиеся, заверяя у самой границы. Вот же досадно! Приходится тратить еще одну биту...

А битва между Соломатиным и Медведевым продолжается. Напряжена, напряженная фигура — «лежачее письмо». Его нужно «распечатать», выбив городок «Марш». И тут Соломатина постигает неудача. Первая бита вылетает с направлением в «город» его один городок.

Но считать—командует судья. Городок выдается на место. Новый взмах биты, удар о бетонную площадку, и... промах.

Только третьим ударом Юрий наконец-то «распечатывает» письмо. Итого, за 30 фигур Соломатин затратил 51 биту, а Медведев — 56.

Особенно красивую игру показали мастера спорта товарищ тепловых приборов Владимир Митин и работник строительного управления № 13 Виталий Матеев. После двух дней соревнований Митин на 60 фигур израсходовал 94 биты, а Матеев — 101. Окончательно волнующая была соревнование. И вот решающая встреча. Что же она покажет? Сумеет ли Матеев догнать лидера?

Великолепно играл Владимир Митин. Интересен взмах битой у этого мастера. Вот он прицелился, повел руку назад... Следует какой-то его видимый фигли, и тита летит по воздуху. Удар! Слышно стайка вокробась, валятают в воздух пять деревянных городков. Красивое зрелище.

Всего девятнадцать бит понадобилось Митину, чтобы выбить пятую фигуру. Великолепный результат!

В итоге трех дней соревнований Митин и Матеев продолжается. Капитан, итальянская фигура — «лежачее письмо». Его нужно «распечатать», выбив городок «Марш». И тут Соломатина постигает неудача. Первая бита вылетает с направлением в «город» его один городок.

Но считать—командует судья. Городок выдается на место. Новый взмах биты, удар о бетонную площадку, и... промах.

Это далеко не мелочи. Условия: ежегодная работа с подшипниками, которые они вынуждены нарушать правила. Так, например, во время соревнований запасные подшипники, которые они приходилось поднимать... на вилах.

Хотелось сказать, на стадионе «Спартак» обитают руководители спортивных обществ тт. Майоров, Сидоров, Ефимов, но ни одного спортсменов проходят перед их глазами и... ничего.

Первые места заняли коллективы Ряжского райпищеторга, Рязанского завода «Рязсельмаш» и Рязанского медицинского института.

Редактор Г. Я. ОСТАПЕНКО.


В помещении театра им. С. ЕСЕНИНА с 1 июля 1965 года ГАСТРОЛИ ИВАНОВСКОГО ТЕАТРА

МУЗЫКАЛЬНОЙ КОМЕДИИ

В репертуаре:

СЕРДЦЕ БАЛТИЯДА · ЦЫГАНСКАЯ ЛЮБОВЬ
СТО ЧЕРТЕЙ И ОДНА ДЕВУШКА · НОЧЬ В ВЕНЕЦИИ
ЧЕРНАЯ ПРИНЦЕССА РАДЕЦКИЙ · ЛЕТУЧАЯ МЫШЬ
КОРОЛЕВА КРАСОТЫ · ФИАЛКА МОНМАРТРА
ЧЕЛОВЕК НАХОДИТ УЛЫБКУ · ФИЛИН

С 18 июня открывается предварительная продажа билетов.


## «Гроссмейстер ринга»

В этом фильме мало кадров о боксе, хотя он посвящен боксеру и является «боксёрским» фильмом. «Виновата» в этом сам герой картины Валерий Попеченко. Он так быстро расправляется с соперниками, что оператору трудно «работать». Каждый бой длится не более двух-четырех минут, даже такие, как в финале с чемпионата Европы в Москве с румыном П. Моей или решающий поединок в Токио с Э. Шульцем из ФРГ.

В 215 боев Валерий проиграл лишь десять, да и то в самом начале спортивной карьеры. А кинолента, запечатлевшая большинство из них, — о программном Попеченко несколько лет назад бое Валерку пришлось уполовинить.

О чем же тогда рассказывают 200 метров кинопленки? О боксере нашего времени, с его современной техникой, то, что бои для него — увлечение, точно такое, как поэзия или музыка, без которых он, по его признанию, не мог бы жить.

Первую золотую медаль будущий олимпийский чемпион получил не на ринге, а за школьной партой, при окончании Калининского суворовского училища. Кричат он на Средней Азии в Ленинград на соревнования, а получить высшее военное образование. Но именно в Ленинграде переворазрядник встретился с первым своим тренером Георгием Кусикьяшиен, прошел путь до заслуженного мастера спорта СССР, чемпиона континента и Олимпийских игр.

Фильм рассказывает о том, как воспитывает волевой характер, целеустремленность, упорство, как развивает инициативу, умение быстро принимать решения, как воспитывает спортивную злость.

Нельзя не упомянуть о хорошей работе оператора Г. Гусева. Он умело, кому приспособлен так, как надо подбирались. Поэтому-то и стоп-кадровые снимки его части боя с мексиканцем Рамосом, здесь существует по-настоящему, а не как обычно, с помощью монтажных ножниц дома.

Так удобнее, объясняет режиссер А. Коцюк, — экономнее, хорошо, и комбайнеру и. С. Бобкова. Вместо того чтобы быстрее закончить свою работу, он вынужден ждать, пока опытный мастер займет ремонтом колес и поворозка.

— Затянули мы немного с ремонтом, — признает механик. — Но ведь хорошо успешное выполнено.

Тов. Кудинов ничем не мог поддержать сказанное. На центральной усадьбе колхоза имени Ленина работников отремонтировано было вить, во втором — четыре из «Серп и молот». Комбайны отремонтированы будут в ближайшие дни.

Первые места заняли коллективы Александровской и Ижевской школ, средней школы № 2 г. Ряжска и Ряжской восьмилетней школы.

## НЕРАСТОРОПНОСТЬ, БЛАГОДУШИЕ

### *Уборочную технику — в строй*

ХОД РЕМОНТА уборочной техники в хозяйствах Милославского района не может не вызвать тревоги. План выполнен лишь на одну треть: из 202 комбайнов отремонтировано 52, а из 130 жаток — лишь пятнадцать. Пришел срок заготовки кормов, а многие машины около дома.

В чем руководители ряда хозяйств объясняют составление уборочной техники тем, что-де заключили поздние работы. Теперь-де остается только высвободилось много людей и машин. Но ремонт комбайнов и жаток — это прежде всего дело их же

ПАРТИЙНАЯ ЖИЗНЬ

# МЕРА ТРЕБОВАТЕЛЬНОСТИ

**В деревне происходят глубокие изменения, вызванные решениями мартовского Пленума ЦК КПСС. Трудящиеся села воспринимают эти решения не только умом, но и всем сердцем и справедливо видят в них новый этап в деле подъема сельского хозяйства. Как всегда, правильная политика здесь выступает коммунисты — заправилы и организаторы соревнования. О коммунистах села Федякино Рыбновского района и рассказывается ниже.**

Это открытое партийное собрание, состоявшееся в начале апреля, помнят все. Собрались тогда механизаторы и животноводы, чтобы заключить договор о соревновании с колхозом имени Тельмана, а также между бригадами. И вскоре после собрания появились подобные собрания. И прежде горячо и убежденно говорили о соревновании. Но на собрании отличалась прежде всего деловитость, разумный, толковый подход к делу.

Выступали, например, коммунисты С. И. Левин. Он ведет высокие по расстыковке посевов. Вы-зывало в одном конце селения озимые, а уже заканчивают в другом.

— Не дело это, — заявил он.— Пора наводить порядок на земле. Обязательно составим с руководителем полеводов звеньев задумаемся. И они сделали все, что было в их силах.

Или вопрос о приемке трактора. Время выделялось передовому агрегату за лучшие показатели по итогам социалистической работы, регулировке и сохранности техники. Но высказались против этой практики. Опытный вожак механизаторов полеводческой бр. А. Макаров заявил:

— Нам нужны герои не на один день. Давайте продумаем систему, чтобы каждый механизатор, кто всегда работает хорошо, был постоянно на виду у руководителей и специалистов.

С большой хозяйской озабоченностью относятся коммунисты к исправлению всякого рода недостатков. Помнится такой случай. Колхоз купил новую сеялку. Перед выездом в поле ее опробовали. Все было нормально. Но как только вышли с бригадного стана, сеялка рухнулась заводским непригодностью. Пришлось срочно работу регулировать. Не прошло и двух часов как сеялка была налажена.

Коммунисты не ограничиваются деловыми советами. Они так же требовательно относятся к выполнению принятых на собрании обязательств. Нормы выработки и задания бригадам и звеньям, они играют немаловажную большую роль при внутрихозяйственном расчете.

В современных условиях все основные трудоемкие процессы в колхозах механизированы, машины. Учитывая это, областные и районные производственные управления продолжали значительную работу для того, чтобы обеспечивать получили технически обоснованные нормы выработки и расхода топлива трактором. Нормы составлены для каждого вида работ в растениеводстве и животноводстве оплаты труда согласуются с руководством.

Без хорошо налаженного нормирования труда нельзя правильно организовать и колхозное производство. На основе норм выработки осуществляется планирование, производится оплата труда. Без них невозможно исследовать потребность хозяйства в рабочей силе, технике, топливе, определить сроки выполнения всех производственных работ. Нормы выработки и расценки используются при составлении производственных планов бригадами и звеньями

# Воздушные гиганты





15 июня новый советский самолет-гигант «АН-22» впервые пересек границу СССР, чтобы принять участие в парижском салоне аэронавтики и космоса.

«АН-22», способный взять на борт до 80 тонн груза, не имеет себе равных в мире.

В этот самолет через огромный люк в хвосте въезжает два десятка тракторов. С такой ношей «АН-22» легко поднимается в воздух.

В самолете могут поместиться 720 человек.

Новая транспортная машина напоминает прежние модели конструктора Антонова и внешним видом, и взлетно - посадочными характеристиками. Не требуя бетонных аэродромов, этот турбовинтовой самолет садится на грунтовые площадки немногим более километра длиной.

С 45 тоннами на борту гигант совершает беспосадочные перелеты протяженностью в 11 тысяч километров. Четыре турбины обещают мощность 60 тысяч лошадиных сил сообщают ему скорость до 740 километров в час. В случае отказа одного из моторов корабль уверенно продолжает полет.

На снимках: вверху — общий вид самолета - гиганта «АН-22»; внизу слева — погрузка автобусов в этот самолет; внизу справа — модель сверхзвукового реактивного пассажирского самолета «ТУ-144». Его крейсерская скорость — 2.500 километров в час. Дальность полета — 6.500 километров, в двух салонах с установками искусственного климата — 121 пассажирское место. Новый самолет будет совершать свои рейсы на высоте около 20 километров, стоимость полета на нем будет не выше, чем на дозвуковых лайнерах.

Фотохроника ТАСС.

## Беседа о науке и религии

Интересная беседа на тему «Наука и религия» состоялась в травяном парке.

Член совета группы Рязанского нефтеперерабатывающего завода А. П. Яблочкин рассказал присутствующим о происхождении религиозных праздников и обрядов, о ложных толкованиях церковниками новых современных научных открытий.

А. ПАНКОВ.

г. Рязань.

## В расчете на простофиль

В редакцию «Пронской правды» пришло письмо жителя села Александр Невский Рязкого района. Автор — Кирилл Гаврилович Еремин пишет:

«Выслало нам правила игры, которые присылали мне деньги и квитанцию. Они мне не нужны. Я живу в своей деревне, в своем участке, и правила игры в показал участковый милиционер».

Правила игры в показал участковый нашей семье. Все отвезись к ней с недоверием и посчитали ее жульнической.

Не показал первой группы, получаю вексель. Ее мне хватает, и не нужны в 5 месяцев. Да и кто и за что мне их может выдать?

Прошу высказать мнение об этой игре».

В приложенных к письму правилах предлагалось вносить один рубль ежемесячно в адрес «Спокойствие», отошедшего в список на тысячу двенадцатый первым. Затем нужно было переписать еще пять фамилий, отправить в свою фамилию с указанием, кто должен послать его своим знакомым. Как в дальнейшем произошла перестановка фамилий, рассказывалось подробно. В конце была сказка на то, что правила игры опубликованы в журнале «Смена» в 1963 году, и следовательно, через несколько недель вы, как и все участники, станете обладателем 3.125 рублей.

Станете ли? Давайте разберемся. Прежде всего отметим, что журнале «Смена» ни в 1963, ни в другие годы никаких правил этой игры не печатались. Для чего же понадобилась такая сказка и авторитет журнала? Очевидно, для солидности.

А теперь проанализируем, может ли выиграть каждый из участников затеи, как это обещают ее устроители?

Нет, не может, так как нельзя создать деньги из ничего. Для того, чтобы выиграл вексель, кто-то проиграл участие в игре, нужен какой-то первоначальный капитал. А его нет. Весь капитал может состоять из одного рубля, а рассчитывает выиграть тысячи. Откуда все они возьмутся? Ниоткуда, следовательно, но можно и выиграть, которые затеяли игру, получат только несколько тысяч рублей.

Кстати сказать, об этой игре недавно писалось во многих газетах, и журнал «Крокодил» четко и справедливо показывал, что затеяна она жуликами исключительно с корыстной целью.

Напоминаем еще раз условия игры. Требуется послать по одному рублю и 3.125 рублей. Затем переписать письма в пять экземпляров с соответствующей перестановкой фамилий. Если все будет сделано правильно, то через несколько дней вы получите 5 рублей. Начинается второй тур. Те, кто получил деньги, рассылают вам 5×5=25 рублей. Затем, когда ваша фамилия, по правилам игры, будет стоять в списке первой, вы должны разослать 25 писем с 3.125 рублями. Итак, в первых трех участвуют 5+25+125+625=780 человек. Из них 30 получили свои деньги, 6 прибылей и 125 получили пятерку обратно и 625 человек назвали вы пять рублей — остались при своих.

Но имеют ли они возможность выиграть?

Нет, потому что по условиям игры она должна распираться — ведь все ее участники посылают копии писем своим.

Количество играющих в следующих турах будет расти в геометрической прогрессии.

6 тур 3.125×5=15.625 человек

6 тур ...

Не будет участвовать читатели цифрами. Число играющих с каждым последующим туром будет увеличиваться в пять раз, и уже в четвертом туре достигнет астрономической цифры — свыше 6 миллиардов человек.

Итак, шесть миллиардов играющих. А все население земного шара, считая и грудных детей, состоит всего три с небольшим миллиарда. Весь четырнадцатого тура участвовать просто некому будет посылать.

Таким образом, только 1/25 часть участников в нем получит свои деньги обратно, а 4/5 или 2,5 миллиарда человек не получат ничего. Будут напрасно посылать письма, окажутся обманутыми.

Вывод прост — нет игры. Есть наглый обман доверчивых людей. Авторы лотереи, из корыстности не называющие своей фамилии, не рассчитывают на получение 3.125 рублей. Они прекрасно понимают, что обобрать такую огромную кучу не им не удастся. И довольствуются малым — взимают-выбудь десятками рублей, которые и кладут в карман. Вот от него сердца благодарю доверчивых людей.

Но, пользуясь, были не в Рязани слухи о подобных затеях, которые лучали по 15—20 рублей, — могут возразить некоторые.

Да, были случаи. Ловкие аферисты, чтобы разорить пружину, дают возможность одному-двум участникам игры вновь до основания получить несколько рублей. Расчет такой — человек, получивший эту сумму, будет верить всем словам, что его обманут, и будет всех уговаривать, чтобы бы вера вселась честно, он получил бы не крохи, а все, что обещано, — 3.125 рублей.

Жулики рассчитали, обирая доверчивых людей. Не будем называть фамилии тех, кто стал жертвой не столько пройдох, сколько собственной жадности. Они и так уже наказаны. И поделом — пусть помнят верят жуликам.

К. АНДРЕЕВ.

г. Рязань.

## КОНФЕРЕНЦИЯ В МАГАЗИНЕ

В булочной № 6 по улице Гагарина состоялась конференция покупателей. Ее организовали продавцы хлебторг совместно с хлебокомбинатом и пекарней № 5.

Директор магазина Александра Константиновна Пашина рассказала собравшимся о работе коллектива булочной.

— План товарооборота, — сказала она, — мы всегда выполняем, не допускаем нарушений правил торговли. По собственной инициативе продавцы ввели кондитерский отдел, своими силами произвели небольшой ремонт помещения.

Каждый покупатель для нас желанный гость, стараемся человечку угодить, с душой к нему подойти, внести в обслуж.

Выступившие покупатели: пред Ф. Я. Карпова, пенсионер С. Д. Орлов, домохозяйка М. М. Горюнкина теплователи и назвали двухэтажное коллективе булочной. Они единодушно отмечали, что продавцы О. Т. Ёлкова, А. В. Шустова, приемщица хлеба Б. И. Шилова и С. С. Гуменюк всегда приветливы, внимательны, вежливы. Помещение магазина содержится в образцовом порядке.

Покупатели высказали несколько замечаний о качестве хлеба. Часто батоны бывают или сырыми, или подгоревшими.

Присутствовавшая на конференции заведующая пекарней С. Г. Степанова и инженер хлебокомбината Б. Колесовская обещали учесть критические замечания покупателей на конференции и постараться выпекать только доброкачественные хлебобулочные изделия.

Заместитель директора хлебторга В. В. Герасименко поблагодарил собравшихся за добрые советы, замечания и пожелания.

Т. ПЕТРОВСКАЯ.

г. Рязань.

## ТАБЛИЦА

**розыгрыша первенства СССР по футболу среди команд класса «Б» второй группы Российской Федерации по состоянию на 17 июня**

| | И | В | Н | П | О |
|---|---|---|---|---|---|
| 1. «Уралец» (Нижний Тагил) | 10 | 6 | 3 | 1 | 15 |
| 2. «Спартак» (Орехово-Зуево) | 10 | 6 | 3 | 1 | 15 |
| 3. «Зенит» (Ижевск) | 9 | 6 | 2 | 1 | 14 |
| 4. «Звезда» (Пермь) | 10 | 6 | 2 | 2 | 14 |
| 5. «Химик» (Березники) | 10 | 6 | 1 | 3 | 13 |
| 6. «Химик» (Кемерово) | 10 | 5 | 3 | 2 | 13 |
| 7. «Рубин» (Казань) | 9 | 5 | 2 | 2 | 12 |
| 8. «Спартак» (Черкизово-Сти) | 9 | 5 | 2 | 2 | 12 |
| 9. «Химик Тудан» (Дзержинск) | 10 | 5 | 2 | 3 | 12 |
| 10. «Химик Тудан» (Орехово-Зуево) | 9 | 4 | 3 | 2 | 11 |
| 11. «Динамо» (Киров) | 10 | 4 | 3 | 3 | 11 |
| 12. «Нефтяник» (Ухта) | 10 | 4 | 2 | 4 | 10 |
| 13. «Салют» (Куйбышевский) | 9 | 4 | 1 | 4 | 9 |
| 14. «Металлург» (Выкса) | 9 | 3 | 2 | 4 | 8 |
| 15. «Трактор» (Владимир) | 9 | 3 | 2 | 4 | 8 |
| 16. «Нефтяник» (Октябрьский) | 9 | 3 | 2 | 4 | 8 |
| 17. «Полет» (Оренбургский) | 9 | 3 | 1 | 5 | 7 |
| 18. «Металлург» (Кировград) | 9 | 2 | 2 | 5 | 6 |
| 19. «Энергия» (Чебоксары) | 7 | 0 | 4 | 3 | 4 |
| 20. «Металлург» (Магнитогорск) | 9 | 0 | 2 | 7 | 2 |

# СТАРЫЕ ЗНАКОМЫЕ

Прядя на спектакль Калининского театра «Павлина», рязанские зрители встретились со старыми знакомыми. Павлина... Так зовут ее самые страшные, с которой они подружились во время гастролей театра имени Вахтангова. Пьесе А. Софрон» и «Страпуха» и «Страпуха замужем» шли также на сцене Рязанского Дома офицеров.

Так вот откуда знакомые все лица: и статный красавец Степан Казанец, и отчаян. веселая Галина Чайка, и простодушно-лукавый дед Слива.

Только тут герои Софронова изменились, повзрослели. Павлина уже не страпуха, а всеми уважаемая женщина, председатель колхоза «Луч». Факт ее избрания на этот ответственный пост дед Слива воспринимает как чрезвычайное происшествие, как нечаянное нарушение прав, чести и достоинства всего «мужского полу».

Уцелевший чувствует себя и Степан Казанец, колтоновый бригадир и муж Павлины. Ведь из-за вечной занятости жены им приходилось поменяться ролями: муж теперь и страпуха, и нянька маленького Вячошки. А тут еще дед Слива с его прозрачными намеками на то, что заезжий мелиоратор Непочатый слишком много времени проводит с Павлиной на дальних полях...

Искусно подогреваемая дедом Сливой (этим доморощенным Яго) ревность Степана разгорается все ярче. И надо же случиться, что как раз в это время ему поручили в драмкружке роль Отелло. Судьба благородного мавра и прекрасной Дездемоны представляется могучему воображению Степана точным повторением его собственной участи. Страсти разгорелся, назревает гражданский конфликт.

Но.., трагедии не будет. Получилась веселая, жизнерадостная комедия. Она повествует о любви и верности, о нравственной чистоте простых людей труда. Она полна светлого оптимизма. Персонажи, которыми наделил А. Софронов свою комедию «Павлина», вызывают из самой гущи народной жизни.

Этот народный характер комедии чутко уловил постановочный коллектив Калининского драматического театра (режиссер заслуженный артист РСФСР Е. Сазонтьев). Хороша Павлина Казанец в исполнении артистки Ю. Розовой — прямая, чуточку властная и горделивая женщина. Самозабвенная увлеченность делом, которому она служит, — основа этого характера, рожденного в воспитавшего нашими временем. Вместе с тем Павлина — верная, любящая жена. Только эти «семейные» чувства ей проявлять некогда.

Совсем иной характер рисует артистка Н. Вербицкая. Ее Галина Чайка тоже обременена множеством общественных поручений. Но они не мешают ей зорко стоять на страже своего семейного очага. Как ревниво обергает она жена Серафима от чар заезжей художницы! Как боится потерять свое счастье! Артистка Н. Вербицкая ведет роль в очень живой, непосредственной манере, вносит много достоверных юмористических деталей в обрисовку образа своей героини. Ее работа — одна из самых больших удач спектакля.

Этот успех разделяет с ней заслуженный артист РСФСР Е. Сазонтьев, создавший колоритный образ деда Сливы. В первую смену уже прекрасно играют артистка Е. Гусева (Тамара), артист В. Татаев (Степан Казанец) и другие.

К сожалению, слишком прямолинейно и плакатно выглядят в спектакле отец Аверкий (арт. А. Веселов) и Трофим Гнилозубенко-Соломка (арт. К. Забелин). Они не нашли еще своего места в хорошем актерском ансамбле этого спектакля.

Оживляют постановку лирические песни (музыкальное оформление Т. Одынец), продуманные, отчасти сделанные заново танцы (хореограф Г. Белов). В общем, спектакль оставляет хорошее впечатление, и пускание зрители благодарны калининцам за встречу со старыми знакомыми.

Т. СКОРОХОДОВА.

г. Рязань.

## ФИЛЬМЫ ИЗ-ЗА РУБЕЖА

*Известного кинорежиссера Вольфганга Штаудте западногерманские реакционеры обвиняют в антипатриотизме лишь только потому, что в его фильмах выражается ненависть к фашизму. Отвечая на эти нападки, Штаудте заявил: «Когда я снимал фильм о фашизме, мне убежденно, что антифашистская тема не устарела. И мои герои не более протестуют против нацизма, чем люди, сидящие в боннском парламенте.*

*Сейчас на экраны вышло его новое произведение «ТУЖСКАЯ КОМПАНИЯ» (совместное производства ФРГ и Югославии). В нем показано, как группа западногерманских туристов попадает в одну югославскую деревню, где во время второй мировой войны гитлеровцы расстреляли все мужское население. Фильм обвиняет агрессивные и политические круги ФРГ, которые и сегодня каждого члена этой колонии — внучат из них было сотни — считают потенциальными преступниками. Своих идейных внучаний фильм направлен против войны.*

*Первая советская кинокартина «ПОРТ ЛЮБВИ» посвящена современной молодежи, в ней идет речь о доверии к человеку, об истинной красоте и жизни.*

*Важные морально-бытовые темы поднимает в новом индийском фильме «ПУТЬ В ПЫЛИ», поставленном молодым режиссером Ишеем Чопра.*

рассказал нам, что за это отдохнет здесь около двух тысяч детей рабочих многих предприятий страны, специалистов строится в колхозе «Путь к коммунизму», совхозах «Лунинский» и «Прогресс» в других хозяйствах.

Председатель колхоза — министр У. Пальме, посол Швеции в СССР Г. Пауэр, генеральный секретарь Международной федерации сельскохозяйственных рабочих Г. Больсон и начальник политического отдела МИД Швеции Нильс Р. Хэгелин.

Содержательными и интересными были выступления секретарь Спасского райкома КПСС Н. В. Гусев, председатель колхоза «Прогресс» Сасовского района Н. Т. Родькин, секретарь Рыбновского райкома КПСС П. С. Гульманов, бригадир свиноторговой фермы совхоза «Большевик» Милославского района Герой Социалистического Труда М. Г. Петрова, директор совхоза «Варские-Шумашь» Рязанского района Н. П. Сырокин, секретарь партийной организации колхоза «Память Ильича» Борисовского района В. М. Сорокин, председатель колхоза «Красный флот» Сараевского района В. А. Нестеров, директор совхоза «Пролетарский» Шиловского района С. Е. Пионов, секретарь Солнцевского района Ряжского райкома КПСС В. М. Румянцев, директор Рязанского механического завода Я. И. Кишкин, секретарь Старожиловского райкома КПСС П. Л. Кирюхин, директор Мещерской ЗОМС В. И. Антонов, секретарь Скопинского райкома КПСС М. И. Жиденинов.

С заключительным словом на пленуме выступил К. Н. Гришин.

В работе пленума принял участие инструктор ЦК КПСС Н. И. Орешин.

По обсужденным вопросам пленум принял развернутые постановления.

Участники пленума побывали в совхозе «Варские-Шумашь» Рязанского района, где ознакомились с опытом работы по освоению пашковой поймы, организацией культурных пастбищ.

Подробный отчет о работе пленума областного комитета партии будет опубликован в одном из ближайших номеров «Приокской правды».

## В МИРЕ ИНТЕРЕСНОГО

### ПИСЬМО НА МОНЕТЕ

Это письмо из шестидесяти слов написано на десятикопеечной монете. Такое оригинальное приветствие прислал Кисловодскому музею нумизматики известный уральский умелец А. М. Сысолятин. В письме, которое разместилось на монете, гравер поздравляет жителей Кисловодска с большим событием в культурной жизни города — открытием краеведческого музея.

### КОЛЛЕКЦИЯ МОСТОВ

Ученые Ленинградского института инженеров железнодорожного транспорта считают, что увлечение инженера Владимира Чемены оказало науке и железнодорожному делу огромную пользу. Чемена начал собирать 57 лет назад. В его альбомах три тысячи изображений мостов. Уникальное собрание сооружений, пересекающих крупнейшие реки мира.

Иллюстрированную историю мирового мостостроения Владимир Чемена передал в зал Института инженеров железнодорожного транспорта.

### ЧАСЫ... В ПИЩЕВОДЕ

В кабинете хирурга Брянской областной больницы № 1 Глуховым сделана своеобразный «улов» инородных тел, извлеченных из пищевода человека. Чего здесь только нет! Перочинный ножик, монеты, пуговицы, металлические шарики, бусинки, иглы. Один рассеянный пациент проглотил даже во время игры «Чапаев».

На днях «улов» пополнился новым «экспонатом» — пищевод вылечил вынужденные часы «Победа».

(ТАСС).

## ЧАСЫ... В ПИЩЕВОДЕ

В кабинете хирурга Брянской областной больницы № 1 Глуховым сделана своеобразный «улов» инородных тел, извлеченных из пищевода человека. Чего здесь только нет! Перочинный ножик, монеты, пуговицы, металлические шарики, бусинки, иглы. Один рассеянный пациент проглотил даже во время игры «Чапаев».

На днях «улов» пополнился новым «экспонатом» — пищевод вылечил вынужденные часы «Победа».

(ТАСС).

## Возвращаясь в Куйбышев

**Покидая вашу гостеприимную землю, Академический симфонический оркестр Куйбышевской филармонии уводит с собой впечатления от встреч с трудящимися Рязанщины, от выступлений в городах и районах области.**

**Мы увозим с собой в Куйбышев память о Рязани, о ее людях, которые с такой любовью и вниманием относятся к музыке, к искусству.**

**Спасибо вам, рязанцы, за ваше внимание, за ваши аплодисменты, за ваши цветы!**

**Мы будем с нетерпением ждать новой встречи с вами.**

**Главный дирижер Академического симфонического оркестра Куйбышевской филармонии заслуженный деятель искусств РСФСР, лауреат Государственной премии СССР Константин Кондрашин.**

## ЗДРАВСТВУЙ, ЛЕВА!

— Витька! Вот здорово, что снова встретились.

Радостные и взбудораженные, ребята отправляются осматривать лагерь.

Вита Целинин и Лева Белый были в этом лагере — имени 40-летия ВЛКСМ — в прошлом году. Мальчики подружились, им здесь очень понравилось. И вот опять вместе. Жаль, не приехали Вовка и Колька.

— Посмотри, Вить, линейка оформлена по-новому. Лучше стала!

— Эстрада выстроена. Здесь концерты будем давать.

— И вот этой беседки раньше не было.

Осмотром друзья остались довольны. Тем более что они увидели Любовь Максимовну Чернову, радио — это прошлогоднее, а вот звукоусиление не было. Там, наверное, интересно — в каком-то уголок будет. Походы этого всегда хорошо, хотя дорожки в районе лагеря Черного. Вспомнили, где в селе Константиново уже протянули.

Его известит ребят Рязанский кукольный театр, приедет с гостями ТЮЗ со спектаклем «Зеленые братья». Жуют и и встречи с лучшими людьми завода «Рязсельмаш», концерты художественной самодеятельности, традиционные пионерские костры и праздники-конкурсы песни, танца, стихов и рассказов, карнавалы. Отдых обещает быть интересным.

Начальник лагеря И. Д. Бабий

Редактор Г. Я. ОСТАПЕНКО.

## ПИОНЕРСКОЕ ЛЕТО

— Здравствуй, Лева!

— Витька! Вот здорово, что снова встретились.

Радостные и взбудораженные, ребята отправляются осматривать лагерь.

Вита Целинин и Лева Белый были в этом лагере — имени 40-летия ВЛКСМ — в прошлом году. Мальчики подружились, им здесь очень понравилось. И вот опять вместе. Жаль, не приехали Вовка и Колька.

— Посмотри, Вить, линейка оформлена по-новому. Лучше стала!

— Эстрада выстроена. Здесь концерты будем давать.

— И вот этой беседки раньше не было.

Осмотром друзья остались довольны. Тем более что они увидели Любовь Максимовну Чернову, радио — это прошлогоднее, а вот звукоусиление не было. Там, наверное, интересно — в каком-то уголок будет. Походы этого всегда хорошо, хотя дорожки в районе лагеря Черного. Вспомнили, где в селе Константиново уже протянули.

Его известит ребят Рязанский кукольный театр, приедет с гостями ТЮЗ со спектаклем «Зеленые братья». Жуют и и встречи с лучшими людьми завода «Рязсельмаш», концерты художественной самодеятельности, традиционные пионерские костры и праздники-конкурсы песни, танца, стихов и рассказов, карнавалы. Отдых обещает быть интересным.

Начальник лагеря И. Д. Бабий

## Беседа о науке и религии

Интересная беседа на тему «Наука и религия» состоялась в травяном парке.

Член совета группы Рязанского нефтеперерабатывающего завода А. П. Яблочкин рассказал присутствующим о происхождении религиозных праздников и обрядов, о ложных толкованиях церковниками новых современных научных открытий.

А. ПАНКОВ.

г. Рязань.

## В расчете на простофиль

В редакцию «Пронской правды» пришло письмо жителя села Александр Невский Рязкого района. Автор — Кирилл Гаврилович Еремин пишет:

«Выслало нам правила игры, которые присылали мне деньги и квитанцию. Они мне не нужны. Я живу в своей деревне, в своем участке, и правила игры в показал участковый милиционер».

Правила игры в показал участковый нашей семье. Все отвезись к ней с недоверием и посчитали ее жульнической.

Не показал первой группы, получаю вексель. Ее мне хватает, и не нужны в 5 месяцев. Да и кто и за что мне их может выдать?

Прошу высказать мнение об этой игре».

В приложенных к письму правилах предлагалось вносить один рубль ежемесячно в адрес «Спокойствие», отошедшего в список на тысячу двенадцатый первым. Затем нужно было переписать еще пять фамилий, отправить в свою фамилию с указанием, кто должен послать его своим знакомым. Как в дальнейшем произошла перестановка фамилий, рассказывалось подробно. В конце была сказка на то, что правила игры опубликованы в журнале «Смена» в 1963 году, и следовательно, через несколько недель вы, как и все участники, станете обладателем 3.125 рублей.

Станете ли? Давайте разберемся. Прежде всего отметим, что журнале «Смена» ни в 1963, ни в другие годы никаких правил этой игры не печатались. Для чего же понадобилась такая сказка и авторитет журнала? Очевидно, для солидности.

А теперь проанализируем, может ли выиграть каждый из участников затеи, как это обещают ее устроители?

Нет, не может, так как нельзя создать деньги из ничего. Для того, чтобы выиграл вексель, кто-то проиграл участие в игре, нужен какой-то первоначальный капитал. А его нет. Весь капитал может состоять из одного рубля, а рассчитывает выиграть тысячи. Откуда все они возьмутся? Ниоткуда, следовательно, но можно и выиграть, которые затеяли игру, получат только несколько тысяч рублей.

Кстати сказать, об этой игре недавно писалось во многих газетах, и журнал «Крокодил» четко и справедливо показывал, что затеяна она жуликами исключительно с корыстной целью.

Напоминаем еще раз условия игры. Требуется послать по одному рублю и 3.125 рублей. Затем переписать письма в пять экземпляров с соответствующей перестановкой фамилий. Если все будет сделано правильно, то через несколько дней вы получите 5 рублей. Начинается второй тур. Те, кто получил деньги, рассылают вам 5×5=25 рублей. Затем, когда ваша фамилия, по правилам игры, будет стоять в списке первой, вы должны разослать 25 писем с 3.125 рублями. Итак, в первых трех участвуют 5+25+125+625=780 человек. Из них 30 получили свои деньги, 6 прибылей и 125 получили пятерку обратно и 625 человек назвали вы пять рублей — остались при своих.

Но имеют ли они возможность выиграть?

Нет, потому что по условиям игры она должна распираться — ведь все ее участники посылают копии писем своим.

Количество играющих в следующих турах будет расти в геометрической прогрессии.

6 тур 3.125×5=15.625 человек

6 тур ...

Не будет участвовать читатели цифрами. Число играющих с каждым последующим туром будет увеличиваться в пять раз, и уже в четвертом туре достигнет астрономической цифры — свыше 6 миллиардов человек.

Итак, шесть миллиардов играющих. А все население земного шара, считая и грудных детей, состоит всего три с небольшим миллиарда. Весь четырнадцатого тура участвовать просто некому будет посылать.

Таким образом, только 1/25 часть участников в нем получит свои деньги обратно, а 4/5 или 2,5 миллиарда человек не получат ничего. Будут напрасно посылать письма, окажутся обманутыми.

Вывод прост — нет игры. Есть наглый обман доверчивых людей. Авторы лотереи, из корыстности не называющие своей фамилии, не рассчитывают на получение 3.125 рублей. Они прекрасно понимают, что обобрать такую огромную кучу не им не удастся. И довольствуются малым — взимают-выбудь десятками рублей, которые и кладут в карман. Вот от него сердца благодарю доверчивых людей.

Но, пользуясь, были не в Рязани слухи о подобных затеях, которые лучали по 15—20 рублей, — могут возразить некоторые.

Да, были случаи. Ловкие аферисты, чтобы разорить пружину, дают возможность одному-двум участникам игры вновь до основания получить несколько рублей. Расчет такой — человек, получивший эту сумму, будет верить всем словам, что его обманут, и будет всех уговаривать, чтобы бы вера вселась честно, он получил бы не крохи, а все, что обещано, — 3.125 рублей.

Жулики рассчитали, обирая доверчивых людей. Не будем называть фамилии тех, кто стал жертвой не столько пройдох, сколько собственной жадности. Они и так уже наказаны. И поделом — пусть помнят верят жуликам.

К. АНДРЕЕВ.

г. Рязань.

## ПОГОДА

Сегодня в Рязани и области ожидается переменная облачность. Ночью местами дождь. Ветер юго-западный, умеренный. Температура ночью 7—12 градусов, днем 23—25 градусов.

Рязанское областное управление гидрометеорологической службы.


## НАШ СПРАВОЧНЫЙ ОТДЕЛ

**СМОТРИТЕ:**

**ТЕЛЕВИДЕНИЕ 18 ИЮНЯ**

ПЕРВАЯ ПРОГРАММА. 16.55 — Передача для школьников. «Для юных пионеров. «Животные служат людям». 17.30 — «Наша армия сегодня». Фильм-концерт. 18.05 — Телевизионные новости. 18.15 — Репортаж из музея Свердловского горно-промышленного института имени Сергея Орджоникидзе. 18.40 — «Балалайка». Музыкально-юмористическая передача. 19.05 — «Сельская новь». 20.00 — Лучшие песни о Родине. Концерт артистов эстрады. 21.30 — Телевизионные новости. 22.05 — Футбол. Спартак — Динамо (Киев). Репортаж с трибуны. Монтаж спектакля Киевского государственного академического театра оперы и балета имени Т. Шевченко.

ВТОРАЯ ПРОГРАММА. 18.40 — «Пионерская площадь». Передача участников игры «Зарница». 19.00 — Н. Карелин-Кырей «Бетагидрон». Спектакль Ленинградского государственного театра имени Ленсовета. Премьера. 21.30 — Телевизионные новости. 22.05 — Московские новости. 00.05 — «Сельский час». 00.50 — Концерт оркестра. 01.20 — «Лучший день в выходной день».

**СЛУШАЙТЕ:**

**Рязанское радио**

Суббота, 19 июня

7.10 — Передача для молодежи. 17.00 — Для сельских жителей. Беседа агронома Алтарской районной газеты Г. Горбачева Новиковка. 17.30 — Обзор газет.

**ПРОДОЛЖАЕТСЯ ПОДПИСКА**

*на 2-е полугодие 1965 года*

*на областные газеты*

**«Приокская правда»**

ПОДПИСНАЯ ЦЕНА: на 6 мес. — 3 руб., на 3 мес. — 1 руб. 50 коп.

**«Рязанский комсомолец»**

ПОДПИСНАЯ ЦЕНА: на 6 мес. — 1 руб. 56 коп., на 3 мес. — 78 коп.

Подписка принимается без ограничений в агентствах «Союзпечати», в отделениях связи, почтальонами, общественными распространителями печати по месту работы.

**ПРИГЛАШАЮТ НА РАБОТУ:**

Ярмишко бухгалтера, квалификация не ниже 2-го разряда, оформление по совместительству. Обращаться: Рязань, ул. Свердлова, 18-а, телеф. 50-73.

Начальника военно-полевого отдела военкомата Рязанской области. Обращаться: ул. Свердлова, 18-а, телеф. 50-73.

Шоферов и кочегаров — район 70 т на самосвалах и радиосвязь; шоферов 1 и 2 класса 5 (Рязань, ул. Нерчинская, 22, телеф. 9-03).

Шоферов и монтера по автомашине «ГАЗ-51» (г. Рязань) педагогическое училище (г. Сасово, Рязанской обл.).

Учителя сапожных мастерских, мастеров, обучающих и подающих наиболее живописных мастерских, мастеров, обучающих и подающих наиболее живописных мастерских, мастеров, обучающих и подающих наиболее живопис

ПАРТИЙНАЯ ЖИЗНЬ

# В КАНУН СЕНОКОСА

**На самой границе области, в Ермишинском районе, расположился колхоз «Дружба». Чуть ли не единственный достопримечательностью этого хозяйства долгое время считалось то, что часть его земель глубоко вклинивается в территорию соседней Рязанской области. Колхоз «Дружба» относился к разряду маломощных. Большие всего беспокойства доставляли ему из-за нехватки кормов. Поэтому животноводческие фермы здесь влачили жалкое существование.**

**Трудными дняли сборам широкие крылья после партсовещания в Ленинграде. По призыву коммунистов они решили уже в нынешнем году резко поднять производство кормов и на этой основе добиться быстрейшего роста продуктивности животноводства. Колхозники расширили посевы различных кормовых культур, организовали ударные декадники по сенокосам. Сейчас они заканчивают подготовку к сенокосу. Как и на селе, завершаются и в этом деле выступили коммунисты.**

**На самом видном месте в правлении колхоза висит яркий плакат: «ЕСЛИ ВЫ ВСЕ НАШИ ДОЙКИ НАДОИЛИ ПО 2.113 КИЛОГРАММОВ МОЛОКА, КАК АННА ЕВТЕЕВНА ЗАРЬКИНА, ТО КОЛХОЗ ПОЛУЧИЛ БЫ ДОПОЛНИТЕЛЬНО В ПРОШЛОМ ГОДУ 97.230 КИЛОГРАММОВ МОЛОКА».**

Заходят в правление доярки, механизаторы, пастухи. И каждый обязательно ищет взглядом не красные слова. В них — упор на передовую, видящую трудящегося. Такой взгляд помогает в воспитательной работе с людьми характерам для деятельности коммунистов.

**Корреспондент «Приокской правды» беседовал с секретарем партийной организации колхоза Василием Андреевичем Кривошеи. Вот что он рассказал.**

* * *

— Сама жизнь заставила нас напомнить всем, сколь много мы теряем из-за несвоевременного сенокошения, — сказал секретарь парторганизации В. А. Кривов, — иначе в стороне от этого дела не останешься. Всем стало ясно, что надо выкорчевать хороший урожай кормовых культур. Но, как говорится, лучше поздно, чем никогда. Сейчас мы сообща решаем, как собрать больше сочных кормов, как поискать шансы для экономии.

— Сперва, — заявил В. А. Кривов, — мы сделали все, что надо. Наших силах, чтобы выкорчевать хороший урожай кормовых культур. Но, как говорится, одна рука — это еще не хозяин. Чтобы сенокос был действительно своевременным, надо, чтобы каждый из нас работать. О, тогда совсем иначе было бы в колхозе.

Вот за то, чтобы в хозяйстве было «совсем иначе», и борется наша партийная организация. Как сообщил Василий Андреевич, дело начато в этом большого открытое партийное собрание, на котором решили в этом году использовать все возможности, которые создало для колхоза постановление партийного собрания, записали меры, которые следовало предпринять, чтобы быстро выполнить решения мартовского Пленума ЦК партии. Ощутив щедрую материальную помощь государства, колхозники решили во всем помочь своему общественному хозяйству.

Теперь смотрят все на плакат и мотают себе на ус. Уж давно, кажется, знают люди, на что способны наши передовики, а все же напомнить им не мешает. Вот и сегодня, вы видите, на каждого из нас работать,

ПРОЛЕТАРИИ ВСЕХ СТРАН, СОЕДИНЯЙТЕСЬ!

# РЯЗАНСКАЯ ПРАВДА

Орган Рязанского областного комитета КПСС и областного Совета депутатов трудящихся

Воскресенье, 20 июня 1965 года | № 144 (13641) | Год издания 48-й | Цена 2 коп.

## МИР СЕГОДНЯ

### ВАЖНЫЙ ВИЗИТ

БЕЛГРАД, 18 июня. (ТАСС). «Пребывание президента Тито в СССР вызвало огромное позитивное эхо не только у народов наших двух стран, но и во всем мире», — пишет югославская газета «Вечерне новосте» в статье, озаглавленной «Важный визит».

Встреча югославских и советских руководителей, подчеркивается в статье, создает возможности для нового обмена мнениями по самым актуальным международным проблемам. Отсюда, что пребывание президента Тито в СССР имеет прогрессивное установившейся между двумя странами весьма полезный практики контактов и переговоров на всех уровнях и по всех областях жизни, газета выражает уверенность, что этот визит будет способствовать дальнейшему развитию сотрудничества между двумя странами.

Такую уверенность выражает и другая белградская вечерняя газета «Политика экспресс», которая пишет, что от поездки президента Тито в Советский Союз как и обычно ожидаются новые, конструктивные шаги, так и в области международных отношений вообще можно ожидать весьма важных результатов.

### Пресс-конференция Джонсона

ВАШИНГТОН, 18 июня. (ТАСС). Советский Союз сделал значительный шаг вперед в области самого строения, создал новый сверхзвуковой реактивный пассажирский самолет, заявил вчера президент США Л. Джонсон на необычайной заранее пресс-конференции.

Президент сообщил, что Соединенные Штаты намерены создать сверхзвуковой пассажирский самолет «это сделало необходимым, сказал Джонсон, — если мы намерены сохранить за собой руководство».

Касаясь положения в Доминиканской Республике, президент отметил, что за последние два дня в Санто-Доминго

### Осечка в сенате

*ПАРИЖ, 18 июня (ТАСС). На вчерашнем вечернем заседании французский сенат отклонил законопроект, предусматривающий отказ от всеобщей школьной повинности в пользу частных учебных заведений. Против этого проекта голосовало 125 сенаторов, за — 95.*

*Напомним, что палата депутатов большинством голосов высказалась за принятие законопроекта.*

## СОТРУДНИЧЕСТВО СОСЕДЕЙ

Официальный визит в нашу страну шаха Ирана Мохаммеда Резы Пехлеви, его взаимные встречи с иранской печати, значение своей очередь, имеющее большое значение. Этот визит в развитии ирано-советских отношений. Мир в ближневосточном регионе имеет такой оценки имеются все основания.

Иран и Советский Союз — соседи, имеющие общую границу в 2.500 километров. Фундамент добрососедства между обеими странами заложен веками. Они всегда поддерживали друг с другом равноправных отношений Советской России со всеми странами Востока, отношения между СССР и Ираном не всегда были безоблачными. И виновны в этом были империалистические державы, занятые созданием и нагнетанием напряженности на Ближнем и Среднем Востоке. Однако их происки не принесли им желаемых результатов. В 1962 г. правительство Ирана заявило, что оно не допустит размещения на своей территории ракетно - ядерного оружия. Этот разумный шаг содействовал для укрепления хороших, добрососедских отношений между Ираном и Советским Союзом.

В 1963 году было заключено иранско-советское соглашение об экономическом и техническом сотрудничестве, которое существенно расширило помощи в возведении гидроэлектростанции и плотины на пограничной реке Аракс, сооружением разбрызгивалось острового завода, мелиорации Мелешейского залива и в восстановлении ряде рыбных заводов на Каспии, строительстве 11 зерноскладов в различных районах Ирана.

Эти проекты, которые принесут выгоду не только Ирану, но и нашей стране, успешно осуществляются. На Араксе, близ г. Нахичевань, будет построена гидроэлектростанция, плотина которой создаст водохранилище объемом до 800 млн. куб. метров воды; в районе Горадиза и Ахмедабада начинается забор плотины, которая образует крупный резервуар воды для орошения полей. Мощная электростанция лучат не только иранские крестьяне, но и поля и села Советского Закавказья.

Советские эксперты выполнили большую работу по воспроизводству рыбных запасов на Каспийском море. Построенные Ираном два новых рыбных завода в Энзели и Бендер-Пехлеви способствуют увеличению улова рыбы.

Успешное развитие сотрудничества двух стран позволило покойному премьер-министру Ирана Хасан Али Мансуру заявить в интервью газете «Кейхан интернейшнл»: «Заключение советско-иранского соглашения об экономическом сотрудничестве в 1964 г. способствовало дальнейшему развитию и укреплению дружественных взаимоотношений между нашими странами».

Плоды советско-иранского сотрудничества нашли выражение в подписании соглашения о воздушном сообщении между Москвой и Тегераном и заключении контракта на сооружение Советским Союзом в г. Тавризе электростанции.

Важное значение в деле укрепления хороших политических отношений имел визит в Советский Союз Шаха Ирана Л. И. Брежнев в 1963 г.

Отношения между Советским Союзом и Ираном успешно развиваются во многих областях. И это отвечает интересам обеих соседних стран, содействует упрочению мира на Ближнем Востоке.

**Д. КАСАТКИН.**
(ТАСС).

## ГОТОВИТСЯ «ОПЕРАЦИЯ ТИГР»

НЬЮ-ЙОРК, 18 июня. (ТАСС). США, по-видимому, намереваются силой изменить сопротивление конституционалистов в Доминиканской Республике. Как сообщает агентство Ассошиэйтед Пресс из Вашингтона, широко информированный латиноамериканский дипломат заявил вчера, что США планируют очистить Санто-Доминго от повстанцев, если внешние усилия конференции Организации американских государств по урегулированию кризиса потерпят провал.

Этот план, имеющий название «Операция Тигр», намечается осуществить за три дня с помощью военно-морских и наземных сил США.

## РАСШИРЯЮТ АГРЕССИЮ

ВАШИНГТОН, 18 июня, (ТАСС). 28 американских стратегических бомбардировщиков «В-52», базирующихся на о. Гуам, совершили сегодня налет на район предполагаемого сосредоточения сил южновьетнамских партизан к северу от Сайгона. Об этом объявили вчера в Пентагоне. На пути к цели два из 30 вылетевших с о. Гуам самолетов столкнулись в воздухе и упали в море.

Бомбардировщики подобного типа впервые используются США в военных действиях во Вьетнаме.

### Еще одна военная база

*КАИР, 18 июня. (ТАСС). Англия строит на Бахрейне военную базу для своих войск, — заявил вчера «Аль-Ахрам», сообщает из Кувейта корреспондент агентства МЕН.*

## ЖЕРТВА РАСИЗМА

По сообщению газеты «Рэнд дейли мейл», уроженец Йоганнесбурга (ЮАР) Мид, индеец по национальности, 53 лет, умер спустя четыре часа после того, как хирурги отказались сделать ему операцию, обнаружив, что он цветной.

Мид был позорван обелой каретой скорой помощи и доставлен в Центральный пункт неотложной помощи Йоганнесбурга, после того как он серьезно пострадал в автомобильной катастрофе.

В больнице доктора решили сделать ему срочную операцию. Потребовалось разрешение на операцию у ближайшего родственника пострадавшего. Когда врачи увидели г-жу Мид, прибывшую в больницу в иной своей национальной одежде, они отказались от операции.

Мид провезли из одной больницы в другую — не небольших, где он и умер на операционном столе спустя четыре часа после того, как его выбросили из больницы для белых.

**Б. БАНТИНГ,**
корреспондент ТАСС.

Лондон.

## КУДА ПОЙТИ УЧИТЬСЯ

### Скопинское медицинское училище

ОБЪЯВЛЯЕТ ПРИЕМ УЧАЩИХСЯ НА 1965—66 УЧЕБНЫЙ ГОД

ФЕЛЬДШЕРСКОЕ И АКУШЕРСКОЕ, срок обучения для окончивших 8 классов 3 года 6 месяцев, для окончивших 10 классов — два с половиной года;

СЕСТРИНСКОЕ, срок обучения для окончивших 8 классов 2 года 10 месяцев.

Принимаются лица в возрасте до 30 лет.

Поступающие на базе восьмилетней школы подвергаются приемным экзаменам по русскому языку и литературному чтению (устно), по русскому языку письменно (диктант), по математике (устно). Поступающие на фельдшерское и акушерское отделения на базе средней школы сдают экзамены по русскому языку и литературе письменно (сочинение), химии (устно), истории СССР (устно).

Стипендия выдается с учетом успеваемости и материального положения. Общежитием училище не обеспечивает.

Заявления о приеме на имя директора подаются с приложением документов: свидетельства или аттестата об образовании (в подлинниках), копии свидетельства о рождении, заверенной нотариусом, двух фотокарточек (снимки без головного убора размером 3×4 см), медицинской справки по форме № 286, справки с места жительства, выданной с указанием состава семьи и адреса ближайших родственников, характеристики, выданной с последнего места работы (для имеющих стаж практической работы), и для выпускников средних общеобразовательных школ — педагогической характеристики с выписки из трудовой книжки, заверенной руководителем предприятия или учреждения, колхозами представляют выписку из колхозной книжки, заверенную правлением колхоза.

К началу учебного года необходимо представить подлинники документов, подтверждающих стаж работы. Не представившие таких документов отчисляются из училища Пенсионеры. Все пути к месту учебы и обратно оплачиваются.

Лица на вызовы по вызову училища. Прием заявлений до 31 июля. Начало занятий 1 сентября.

Адрес: г. Скопин, ул. Пушкина, 20.

### Рязанское профессиональное торгово-кулинарное училище

ОБЪЯВЛЯЕТ ПРИЕМ УЧАЩИХСЯ НА 1965—66 УЧЕБНЫЙ ГОД

Училище готовит вторичное специальное образование по специальностям: КУЛИНАРНОЕ, готовит поваров и кондитеров, в продолжение 2 лет, срок обучения на торговом отделении — один год, на кулинарном — два года.

В училище принимаются молодые и девушки, имеющие среднее образование в объеме восьмилетней средней школы (аттестат, засвидетельствованный) в возрасте 15—20 лет.

Заявления о приеме подаются на имя директора училища с приложением свидетельства об окончании средней (семилетней, восьмилетней) школы, медицинской справки об отсутствии противопоказаний для работы на общественных питания и выполнения производственной практики (справка о прививках, справка о состоянии здоровья) и фотокарточек размером 3×4 см., заверенных нотариусом. Принимаются лица, имеющие среднее образование.

Прием документов с 15 июня по 31 июля. Приемные экзамены не проводятся. Учащиеся за период обучения получают стипендию.

Адрес училища: г. Рязань, ул. Дзержинского, 6а.

### Рязанская областная заочная средняя школа

ОБЪЯВЛЯЕТ НАБОР УЧАЩИХСЯ

на 1965—66 учебный год в 9—11 классы.

Принимаются лица в возрасте от 18 лет. Для зачисления необходимы документы: справка об образовании, о месте работы и давлении. Не имеющие документов об образовании зачисляются в 9 класс после сдачи экзаменов за курс 8 классов. Заявления принимаются ежедневно с 15 июня по 15 августа.

Поступающие сдают приемные экзамены по русскому языку письменно (диктант), математике (устно) за курс 8 классов. Экзамены по остальным предметам за курс 8 классов проводятся по собеседованию.

Учащиеся обеспечиваются учебниками и другими учебными средствами на приемные экзамены и время пребывания в школе. Иногородним предоставляется общежитие.

Для выезда на экзамены имеет при себе паспорт с отметкой о выписке. Занятия проводятся в вечернее время с отрывом от работы, вызов учебный.

Начало занятий — 1 сентября.

Адрес: Рязанский район, п. о. Стенькино, ул. Агарково, профтехучилище.

### Рязанский строительный техникум

ОБЪЯВЛЯЕТ ПРИЕМ УЧАЩИХСЯ НА 1965—66 УЧЕБНЫЙ ГОД

**НА ДНЕВНОЕ ОТДЕЛЕНИЕ** по специальностям: промышленное и гражданское строительство, эксплуатация и ремонт строительных машин и оборудования.

**НА ВЕЧЕРНЕЕ ОТДЕЛЕНИЕ** — промышленное и гражданское строительство.

**НА ЗАОЧНОЕ ОТДЕЛЕНИЕ** — промышленное и гражданское строительство, эксплуатация и ремонт строительных машин и оборудования.

На дневное отделение принимаются лица в возрасте от 16 до 30 лет, на вечернее — работающие по специальности без ограничения возраста.

Поступающие на первый курс сдают вступительные экзамены в объеме восьмилетней школы по русскому языку (диктант), математике (письменно и устно). На третий курс только дневное отделение принимаются окончившие 10—11 классов, которые сдают экзамены в объеме средней школы по русскому языку (диктант) и математике (письменно и устно).

Заявления о приеме подаются на имя директора техникума с указанием отделения и специальности. К заявлению прилагаются: свидетельство об образовании или аттестат (в подлинниках); выписка из трудовой книжки (заверенная); свидетельство о рождении (паспорт); медицинская справка по форме № 286; три фотокарточки (снимки без головного убора размером 3×4 см).

Заявления принимаются до 1 августа. Приемные на дневное отделение экзамены проводятся с 10 по 25 августа. Для поступающих на вечернее отделение отдельных экзаменов не проводится.

Иногородним предоставляется общежитие при наличии свободных мест. Стипендия выдается студентам дневного отделения.

Адрес техникума: г. Рыбное, Рязанской области.

### Ряжский дорожный техникум

ОБЪЯВЛЯЕТ ПРИЕМ УЧАЩИХСЯ НА 1965—66 УЧЕБНЫЙ ГОД НА 1-Й КУРС ОЧНОГО И ЗАОЧНОГО ОТДЕЛЕНИЙ.

Техникум готовит техников по строительству и эксплуатации автомобильных дорог. Срок обучения в техникуме 3 года 10 месяцев на базе среднюю школу. Срок обучения 3 года 6 месяцев. Окончившие среднюю школу с золотой медалью принимаются в техникум без экзаменов, с серебряной медалью — по результатам собеседования.

Поступающие в техникум с образованием 7—8 классов сдают экзамены по русскому языку (диктант) и математике (письменно и устно); с образованием 9—10—11 классов — по русскому языку (диктант), математике (письменно и устно), физике (устно) и истории СССР (устно).

Заявления о приеме подаются на имя директора техникума с указанием отделения и специальности. К заявлению прилагаются: свидетельство об образовании или аттестат (в подлинниках); выписка из трудовой книжки (заверенная); свидетельство о рождении (паспорт); медицинская справка по форме № 286; копии свидетельства о рождении и паспорта.

Приемные экзамены проводятся с 1 августа. Начало занятий с 1 сентября. Иногородним предоставляется общежитие. Стипендия выдается студентам дневного отделения.

Адрес: г. Ряжск, Рязанской области, ул. Ленина, 1.

### Клепиковский технологический техникум

ОБЪЯВЛЯЕТ ПРИЕМ УЧАЩИХСЯ НА ОЧНОЕ И ЗАОЧНОЕ ОБУЧЕНИЕ НА ОТДЕЛЕНИЕ «ЭЛЕКТРИФИКАЦИЯ ПРОИЗВОДСТВА»

Поступающие в техникум сдают вступительные экзамены по русскому языку (диктант), математике (письменно и устно), основам общественных наук (устно). Поступающие на заочное отделение сдают экзамены только по математике (письменно и устно).

Заявления принимаются до 1 августа.

Вступительные экзамены в учебных заведениях проводятся в августе-сентябре по русскому языку и литературе (устно и письменно), по истории СССР (устно). Поступающие в технические училища, кроме этого, сдают экзамены по математике (письменно и устно). Вступительные экзамены в техникумы проводятся по специальным программам.

Заявления подаются в отдел кадров управления охраны общественного порядка Рязанского облисполкома.

Адрес: Рязань, Октябрьская ул., 77.

### Рязанское профтехучилище-интернат

МИНИСТЕРСТВА СОЦИАЛЬНОГО ОБЕСПЕЧЕНИЯ РСФСР

объявляет набор учащихся на отделение

БУХГАЛТЕР СЕЛЬСКОХОЗЯЙСТВЕННОГО УЧЕТА.

Срок обучения 2 года. На период обучения учащимся обеспечивается бесплатное обучение, обмундирование, трехразовое питание, учебники и пособия.

Принимаются лица в возрасте от 16 до 25 лет по направлениям райфинотделов с образованием 7—8 или 10—11 классов средней школы.

Для зачисления необходимо представить документы: заявление на имя директора; автобиографию, написанную лично; медицинскую справку; документы об образовании; паспорт; комсомольский билет; справку ВУЗК военкомата о воинской характеристики комсомольской организации с места работы и жительства; справку с места жительства, выданную сельсоветом о занимаемом положении.

Зачисление производится по обслуживанию выставки-ярмарки, установленной с 4—5 групповой документации, с последующим направлением на производственную практику (экскурсии, работа — Рязанская, Московская области, Москва). Проживание в гостинице предоставляется иногородним и лицам, приглашенным в качестве экспонентов.

Начало занятий с 1 сентября.

Адрес: Рязань, ул. Свердлова, 19, телефон 36-13.

### Рязанский профессионально-технический комбинат

ОБЪЯВЛЯЕТ ПРИЕМ УЧАЩИХСЯ НА 1965—66 УЧЕБНЫЙ ГОД

**НА ДНЕВНОЕ ОТДЕЛЕНИЕ** по специальностям: промышленное и гражданское строительство, эксплуатация и ремонт строительных машин и оборудования.

**НА ВЕЧЕРНЕЕ ОТДЕЛЕНИЕ** — промышленное и гражданское строительство.

**НА ЗАОЧНОЕ ОТДЕЛЕНИЕ** — промышленное и гражданское строительство, эксплуатация и ремонт строительных машин и оборудования.

На дневное отделение принимаются лица в возрасте от 16 до 30 лет, на вечернее — работающие по специальности без ограничения возраста.

Поступающие на первый курс сдают вступительные экзамены в объеме восьмилетней школы по русскому языку (диктант), математике (письменно и устно). На третий курс только дневное отделение принимаются окончившие 10—11 классов, которые сдают экзамены в объеме средней школы по русскому языку (диктант) и математике (письменно и устно).

Заявления о приеме подаются на имя директора техникума с указанием отделения и специальности. К заявлению прилагаются: свидетельство об образовании или аттестат (в подлинниках); выписка из трудовой книжки (заверенная); свидетельство о рождении (паспорт); медицинская справка по форме № 286; копии свидетельства о рождении и паспорта.

Приемные экзамены проводятся с 1 августа. Начало занятий с 1 сентября. Иногородним предоставляется общежитие. Стипендия выдается студентам дневного отделения.

Адрес: Рязань, ул. Циолковского, 24, телефон 69-10.

### Рязанское отделение Московского автодорожного института

ОБЪЯВЛЯЕТ ПРИЕМ УЧАЩИХСЯ НА 1965—66 УЧЕБНЫЙ ГОД

на I и III курсы дневного, вечернего и заочного обучения по специальностям:

техническое обслуживание и ремонт автомобилей — для окончивших 7—8 и 10—11 классов средней школы;

эксплуатация автомобильного транспорта, — для окончивших 7—8 кл., бухгалтерский учет — для окончивших 7—8 классов.

Принимаются желающие лица, имеющие стаж практической работы. Лица, имеющие 7—8 классов сдают экзамены по русскому языку (диктант) и математике (письменно и устно), окончившие 10—11 классов — по русскому языку, математике (письменно и устно), физике (устно), истории СССР (устно), русскому языку и литературе (сочинение).

Общежитием техникум не обеспечивает.

Заявления принимаются ежедневно с 9 до 14 часов по адресу: Рязань, ул. Свердлова, 12, телефон 28-36.

### Рязанская заочная средняя школа

ОБЪЯВЛЯЕТ НАБОР УЧАЩИХСЯ

на 1965—66 учебный год в 9—11 классы.

Принимаются лица в возрасте от 18 лет. Для зачисления необходимы документы: справка об образовании, о месте работы и давлении. Не имеющие документов об образовании зачисляются в 9 класс после сдачи экзаменов за курс 8 классов. Заявления принимаются ежедневно с 15 июня по 15 августа.

Поступающие сдают приемные экзамены по русскому языку письменно (диктант), математике (устно) за курс 8 классов. Экзамены по остальным предметам за курс 8 классов проводятся по собеседованию.

Учащиеся обеспечиваются учебниками и другими учебными средствами на приемные экзамены и время пребывания в школе. Иногородним предоставляется общежитие.

Для выезда на экзамены имеет при себе паспорт с отметкой о выписке.

Занятия проводятся в вечернее время с отрывом от работы, вызов учебный.

Начало занятий — 1 сентября.

Адрес: Рязань, ул. Свердлова, 19, телефон 36-13.

### Дмитровский совхоз-техникум Московской области

объявляет

прием учащихся на 1965—66 учебный год на очное и заочное отделение

по специальностям: механизация сельского хозяйства, электрификация сельского хозяйства, агрономия, зоотехния, ветеринария, экономика и организация сельского хозяйства.

К заявлению прилагаются: документ об образовании, автобиография, медицинская справка по ф. № 286, три фотокарточки, документы о стаже работы и материальном положении.

Вступительные экзамены проводятся по русскому языку (диктант), математике (устно) и истории СССР (устно). Прием заявлений на очное отделение — с 1 июня по 1 августа, на заочное — с 1 октября. Экзамены на очное отделение — с 20 по 30 августа, на заочное — с 1 ноября по 15 декабря. Учащимся обеспечивается общежитие.

Адрес: Ново-Сенковский, Московской области, Дмитровский район, совхоз-техникум.

### ПРИГЛАШАЮТ НА РАБОТУ:

Слесарей-ремонтников (3 разр.), с опытом работы, для работы в г. Рязани. Обращаться: Рязань, ул. Управление профтехобразования (ул. Пионеров, 28).

Шоферов, каменщиков, кровельщиков, бондарей, разнорабочих, водителя мотовездехода, рабочих для работы в подсобном сельском хозяйстве (ул. Маяковского, 50).

Женщин на работу в прачечную, столовую, буфет. Общежитие. Обращаться: Рязань, молодежный комбинат (ул. Чкалова, 28-а).

Каменщиков, плотников, штукатуров, печников. Общежитие. Обращаться: Рязань, ОРС Рязанского порта (ул. Пестрова, 24).

Кузнеца для работы на пневмомолоте, слесаря сборщика. Обращаться: Рязань, ул. Свободы, 5.

Шоферов на автомашины и тракторные прицепы, автослесарей с опытом работы, каменщиков, штукатуров, столяров, плотников, печников, кровельщиков, электрогазосварщика, электрика по ремонту электрооборудования, слесарей по ремонту автомобилей, автокрановщика, машиниста автокрана (на 16 т), бетонщиков, рабочих для работы в подсобном сельском хозяйстве. Обращаться в отдел кадров автобазы № 1131. Производственное общежитие. Автобусы: Рязань, Чкалова, 31-а.

Конструкторов, инженеров - электриков, инженера-технолога, техников, техников-электриков, токарей, слесарей-сборщиков, электромонтажников. Обращаться: Рязань, Московское шоссе, 17, Рязанский завод контрольно-измерительных приборов.

Каменщиков, мотористов, бетонщиков, подсобных рабочих (штукатур) — Рязанский завод «Автоагрегат». Обращаться: Рязань, ул. Вспольная, 10).

Электромонтеров-ремонтников, слесарей по ремонту насос — Рязанский завод по производству бытовой техники (Колокольчик-2) ул. Пушкина, 15, тел. 29-30).

Путевых рабочих на строительство железной дороги. Общежитие предоставляется по обоюдному согласию. Обращаться: Рязань, ул. Грузовая, 17, отчуждательной железной дороги.

Рабочих — разнорабочих № 3. Обращаться: Рязань, Чкалова, 27.

Машинистку, уборщицу, няню, кроме лиц, трудящихся, механиков по ремонту бытовой техники, трактористов, заведующего складом, продавцов, продавцов-кассиров, парикмахеров, слесарей-ремонтников. Обращаться: Рязань, ул. Революции, 19-а, телефон 46-71).

Инженера по технике безопасности, начальника военизированной охраны. Обращаться: Рязань, ул. Ленина, 59, Рязанский завод «Строй-пластмасс», ул. 3-й Стройгородок.

Электромонтера, машиниста технологических насосов, слесаря по ремонтам оборудования. Обращаться: Рязань, ул. Ленина, 59, Рязанский завод «Строй-пластмасс».

Электромонтера по обслуживанию высоковольтных установок с 4—5 группой допуска, помощников машинистов экскаваторов, плотников, кровельщиков, рабочих — разнорабочих, помощников машинистов бетоносмесителей, укрупненных агрегатов и вяжущих строительных материалов (ул. Дзержинского, 25, тел. 47-02-21).

Инженера по газоэлектросварке и технологии сварки, инженера-конструктора, инженера-технолога, инженера по технике безопасности, электрогазосварщика, электрика по ремонту электрооборудования, слесарей по ремонту электрооборудования, слесарей-ремонтников, плотников, каменщиков, штукатуров, маляров, столяров, сантехников. Обращаться в отдел кадров завода «Рязанский нефтеаппаратный завод».

Шлиф-мотористов, уборщиц, электромонтеров, фрезеровщиков, токарей, электрогазосварщиков, слесарей-сантехников. Обращаться: Рязань, ул. Фрунзенская, 19, управление жилищного строительства, тел. 7-17-41.

Заточника 2—3 разрядов, контролеров по приемке инструмента 3 разр., инженера-технолога 2—3 разр. слесарей, электромонтеров, электрогазосварщиков, автомобильный аппаратурщик. Телеф. 59-33.

Старшего экономиста, экономиста-бухгалтера, инженера-технолога, инженера-конструктора, автослесаря по ремонту автомобилей (ул. Ленина, 59, Рязанский завод «Строй-пластмасс», ул. 3-й Стройгородок).

Инженеров-технологов, инженеров-конструкторов, слесарей по ремонту технологического оборудования, слесарей-ремонтников, наладчиков металлорежущих станков, электромонтеров, электрогазосварщиков, плотников, каменщиков, штукатуров, маляров, столяров, сантехников, стропальщиков, электромонтеров по обслуживанию высоковольтных установок с 4—5 группой допуска, помощников машинистов экскаваторов, машинистов бетоносмесителей, укрупненных агрегатов и вяжущих строительных материалов, машинистов компрессорных установок, водителей автомобилей, трактористов, машинистов автокранов, машинистов бульдозеров, машинистов экскаваторов, машинистов автогрейдеров, машинистов катков, машинистов растворонасосов, машинистов растворосмесительных установок, машинистов растворосмесителей

*Пленум Рязанского областного комитета КПСС*

# ВСЕ РЕЗЕРВЫ—НА БЫСТРЕЙШИЙ ПОДЪЕМ ЭКОНОМИКИ КОЛХОЗОВ И СОВХОЗОВ

(Продолжение. Начало на 1-й стр.)

За последние годы в адрес колхозов и совхозов области распространялось немало ошибочных указаний. Они с целью улучшения дел, в центральной печати рассказывали о положительном опыте, что неправильно ориентировало некоторых руководителей. К сожалению, эти замечания делались любя, которые не являются специалистами сельского хозяйства. И, как показывают факты, они несостоятельны, не имеют под собой ни научного, ни хозяйственного обоснования.

Мартовский Пленум ЦК КПСС, подчеркнул Б. И. Гришин, особое внимание обратил на улучшение экономической работы в колхозах и совхозах, внедрение хозяйственного расчета и прогрессивных форм оплаты труда. Всего в области хозрасчет внедрен в 63 процентах хозяйств, а денежная оплата уже в 70 процентах. Хорошо поставлена экономическая работа в Касимовском районе, где во всех колхозах применяется хозяйственный расчет и денежная оплата труда, ежемесячно исчисляется себестоимость животноводческой продукции. На новые методы хозяйствования перешли вместе с большинством колхозов и совхозов в Рязанском и Сараевском районах.

Однако так дело обстоит не везде.

Например, в Захаровском районе внутрихозяйственный расчет введен только в одном хозяйстве, в Чучковском — в двух, в Рыбновском — в 3 из 18 хозяйств. Это положение следует исправить. В нынешнем году необходимо все бригады, фермы и механизированные звенья перевести на прогрессивные методы хозяйствования.

Неравенство в заработках разрушает коллектив, снижает заинтересованность людей в увеличении производства продукции высокого качества. В каждом хозяйстве необходимо разработать оплату труда в зависимости от качества производимых и сдаваемых государству молока, мяса, зерна, картофеля, овощей.

Увеличение производства продуктов и рост поголовья скота механизмы без электрификации и механизации нельзя всех отраслей сельского хозяйства. Особое внимание должно быть обращено на завершение электрификации сел, механизации фермы. Этим делом пора кончать. Нужно покончить с малыми и механизмами на 45 миллионов рублей, выполнить работ по их монтажу на 15 миллионов рублей.

За последнее время очень много разговоров ведется о том, какой тип механизации применять на фермах. В области имеется немало примеров внедрения различных типов машинных линий — «карусель», «елочки» и линейных установок. Каждая из них хороша по-своему. Так, в совхозе «Елинский» по предложению специалистов внедряется установка типа «карусель», на которой довится 110 коров. Вместе с тем следует сказать, что применение ее ограничено площадью. Разные нормы механизирования. С 4-х групп скота в большой безопасности и бесхлопотную.

Тормозом в строительстве является также разбросанность населенных пунктов и их малочисленность. На одного специалиста по учету в среднем приходится десять населенных пунктов, в которых иногда насчитывается не больше десятка домов. Такие специалисты тратят много сил, бегая 15 километров от центральной усадьбы. А между тем как раз в хозяйственных центрах строятся многие культурно-бытовые здания, магазины, пекарни, медицинские пункты, детские ясли и сады, почтовые отделения, предприятия общественного питания. Все это говорит о том, что в крупных населенных пунктах трудящиеся больше пользуются благами культуры и быта, чем в отдаленных деревушках. Поэтому во всю ширь нашим встает вопрос о внутрихозяйственной планировке колхозов, совхозов.

Во многих хозяйствах до сих пор переселение с «хутора» весьма сложными крестьянами. Решать эту задачу только их силами невозможно. Колхозы и совхозы, районные организации обязаны оказать людям помощь в приобретении строительного материала, кредитах, транспорте, рабочей силе.

В заключение докладчик выразил уверенность в том, что работники сельского хозяйства области в ответ на заботу Центрального Комитета партии и Советского правительства не покажут им, труда и энергии для претворения в жизнь программы, намеченной мартовским Пленумом ЦК КПСС.

Первым в прениях выступил секретарь Сасовского горкома КПСС тов. **Н. В. Гусев.** Он рассказал об огромном трудовом и политическом подъеме, который вызвали в сердцах трудящихся решения мартовского Пленума ЦК КПСС. Несмотря на неблагоприятную весну, сев яровых культур в подавляющем районе провели в сжатые сроки и на высоком агротехническом уровне. Сейчас проводят интенсивный уход за посевами.

Хозяйства района усилили внимание к вопросам повышения продуктивности естественных сенокосов и пастбищ. Весной проведено боронование и подсев трав на площади 1.670 гектаров. Свыше четырех тысяч гектаров лугов подкормлено минеральными удобрениями. С 9.500 гектаров лугов уже собрали по одному центнеру сена.

Проводится осушение 750 гектаров заболоченных лугов. Совхозы «Лыкашино», «Лекацинский», «Ижмаколовский» и колхоз имени «Октября» после сева приступили к строительству новых животноводческих помещений и к заключению договоров на семеноводство трав.

Работники общественного животноводства вносят в выращивание и борьбу за повышение продуктивности скота. Это позволило хозяйствам района досрочно выполнить полугодовой план продажи государству молока и мяса. Трудящимся городов поставлено молока 9.537 тонн, мяса — 1.293 тонны, яиц — 1.510 тысяч штук и шерсти — 347 центнеров. До конца полугодия животноводы района дополнительно поставят государству молока не менее 2.200 тонн, мяса — более 500 центнеров, яиц — 200 тысяч штук, шерсти — не менее 30 центнеров.

В заключение тов. Гусев говорил: Наши трудящиеся с большим воодушевлением воспринимают решения мартовского Пленума ЦК КПСС. Они твердо убеждены, что в ближайшие годы в нашем районе будет создана прочная кормовая база для скота повсеместно, в хозяйствах, достигших высокого уровня развития животноводства, будет поставлять им продукцию в конце августа. Оратор внесет предложение перевозить сроки пуска этих заводов.

Вопросам развития животноводства и создания прочной кормовой базы для скота посвятил свое выступление секретарь Рыбновского районного комитета КПСС **Г. Г. Гульманов.** В его районе, сказал он, посевы кормовых культур в районе увеличены почти в полтора раза, почти значительные площади занимают кукуруза, вика и горохово-овсяная смесь, кормовые корнеплоды, клевера. Полно удобрены навозом и компостами.

Хлеборобы района начали борьбу за высокую культуру земледелия. Сейчас ведутся работы по восстановлению семеноводства, улучшению сенокосов и пастбищ. Большие планы намечены по накоплению удобрений за счет использования торфа и соломы на подстилку скота.

По расчетам специалистов, поголовье крупного рогатого скота за пятилетие увеличится в полтора раза. Колхозы и совхозы района будут иметь на сто гектаров земли по 13 коров. Остро встает вопрос о строительстве животноводческих помещений. Уже в нынешнем году на эти цели намечено израсходовать свыше 800 тысяч рублей. Серьезную работу предстоит провести по механизации труда в животноводстве.

В нашем районе, говорит **И. С. Гульманов,** — только два молочных завода. Они в состоянии переработать в сутки лишь 20—25 тонн продукции. Рыбновские же колхозы и совхозы могут продавать более ста тонн молока ежедневно. Возникают трудности со сбытом продукции. Необходимо принять меры к тому, чтобы закупку продуктов сельского хозяйства заготовители проводили без задержки.

Богатство свиноводческой фермы совхоза «Большевик» Милославского района Герой Социалистического Труда **М. Г. Петрова** поделилась опытом работы по увеличению производства свинины. Совхоз отправил на заготовительный пункт 179 тонн мяса, или 145 процентов к полуголовому перевозу. Бригада Петровой сдала государству 907 свиней. Все каждого живого скота, снятого с откорма, — более 100 килограммов. Сохранность — бесконтрольная.

Сейчас все свиноматки переведено на летнее загульное содержание. Организован групповой откорм животных. На откорме находится 4000 голов.

Далее оратор критикует руководителей Скопинского СМУ за то, что они, построив в совхозе добротный свинарник, ничего не сделало, чтобы механизировать его. Это удорожает себестоимость свинины. Тов. Петрова ставит вопрос о необходимости строительства новых животноводческих помещений в 1963 году, специализируются на семеноводстве трав.

Вопросами развития животноводства и создания прочной кормовой базы для скота посвятил свое выступление секретарь Рыбновского районного комитета КПСС **Г. Г. Гульманов.** В его районе, сказал он, посевы кормовых культур в районе увеличены почти в полтора раза, почти значительные площади занимают кукуруза, вика и горохово-овсяная смесь, кормовые корнеплоды, клевера. Полно удобрены навозом и компостами.

Хлеборобы района начали борьбу за высокую культуру земледелия. Сейчас ведутся работы по восстановлению семеноводства, улучшению сенокосов и пастбищ. На расширение площадей, занятых под кормовыми культурами, намечены по всем районам.

Большие планы намечены по накоплению органических удобрений. Уже в этом году можно взять более высокие рубежи, чем те, которые были намечены в начале года.

Много колхозы и совхозы района, в целом пересмотрели ранее принятые обязательства по производству молока, что позволит в целом по району увеличить годовой план продажи молока на 2.000—2.500 килограммов от каждой коровы и продать государству 345 тысяч тонн этой продукции, а 345 тысяч, как это было предусмотрено в первоначальных обязательствах.

Имеется в реальная возможность выполнить к концу пятилетки государственный план по производству яиц и шерсти, а к 7 ноября завершить годовое задание по всем видам заготовок животноводческой продукции.

В заключение докладчик выразил уверенность в том, что работники сельского хозяйства области в ответ на заботу Центрального Комитета партии и Советского правительства не покажут им, труда и энергии для претворения в жизнь программы, намеченной мартовским Пленумом ЦК КПСС.

Первым в прениях выступил секретарь Сасовского горкома КПСС тов. **Н. В. Гусев.** Он рассказал об огромном трудовом и политическом подъеме, который вызвали в сердцах трудящихся решения мартовского Пленума ЦК КПСС. Несмотря на неблагоприятную весну, сев яровых культур в подавляющем районе провели в сжатые сроки и на высоком агротехническом уровне. Сейчас проводят интенсивный уход за посевами.

Хозяйства района усилили внимание к вопросам повышения продуктивности естественных сенокосов и пастбищ. Весной проведено боронование и подсев трав на площади 1.670 гектаров. Свыше четырех тысяч гектаров лугов подкормлено минеральными удобрениями. С 9.500 гектаров лугов уже собрали по одному центнеру сена.

Проводится осушение 750 гектаров заболоченных лугов. Совхозы «Лыкашино», «Лекацинский», «Ижмаколовский» и колхоз имени «Октября» после сева приступили к строительству новых животноводческих помещений и к заключению договоров на семеноводство трав.

Работники общественного животноводства вносят в выращивание и борьбу за повышение продуктивности скота. Это позволило хозяйствам района досрочно выполнить полугодовой план продажи государству молока и мяса. Трудящимся городов поставлено молока 9.537 тонн, мяса — 1.293 тонны, яиц — 1.510 тысяч штук и шерсти — 347 центнеров. До конца полугодия животноводы района дополнительно поставят государству молока не менее 2.200 тонн, мяса — более 500 центнеров, яиц — 200 тысяч штук, шерсти — не менее 30 центнеров.

В заключение тов. Гусев говорил: Наши трудящиеся с большим воодушевлением воспринимают решения мартовского Пленума ЦК КПСС. Они твердо убеждены, что в ближайшие годы в нашем районе будет создана прочная кормовая база для скота повсеместно, в хозяйствах, достигших высокого уровня развития животноводства, будет поставлять им продукцию в конце августа. Оратор внесет предложение перевозить сроки пуска этих заводов

## ДОМ В ДЕВЯТЬ ЭТАЖЕЙ

Растет и хорошеет наша родная Рязань. Черта города раздвинулась на многие километры вширь. Некогда пригородные улицы с призмистыми домиками застроены громадами многоэтажных зданий и сейчас составляют прилегающие к центру кварталы. Оставшиеся деревянные постройки постепенно сносятся, а на их месте сооружаются современные жилища.

На 3-й Пригородной улице на днях начато строительство первого в городе девятиэтажного жилого дома. Пока это будет самое высокое по количеству этажей здание в Рязани. Все квартиры нового дома получат необходимые коммунальные удобства. Предусмотрено устройство лифта.

Строительство поручено коллективу СУ-23 треста «Рязаньжилстрой» под руководством прораба А. И. Лейко. Люди с энтузиазмом приступили за дело, обещают закончить стройку в срок и с высоким качеством работ.

Ю. ЧЕРНЫШОВ, рабкор.

г. Рязань.

## ДЛЯ ДЕТЕЙ

(Из цикла стихов «Веселые ручьи»)

### 1. ВЕРНУЛСЯ

Вчера, когда зорька
Цвела, как кумач,
За садом, во ржи
Посевной дорги.
И прямо с дороги
Взялся за жнивье.
Ведь все тут мое, родное,
Ведь все тут свое.
Прямой, длинноногий,
Головка — торчком.
Прошел он, пожалуй,
Полмира
пешком.

Потоки хлебов,
Трепала ветра...
Он все не вернулся
В заречный край.
Далеко Енисей,
Иран — поздно.
Скучает молотилка
Сердце в груди.

### 2. СПОР

Снова на поляне
Шум и трескотня.
— Тише, — кричит
бекас, —
Слушайте меня!
Все же самый лучший
Домик — это мой,
Мне в дупле дубовом
Хорошо зимой.

Заяц подпрыгнул:
— Нет, не твой, а мой.
Под кустом на кочке
Солнце и покой.
Барсуку неймется:
— Я и нора рождена,
И моя квартира
Стоит миллион.
От возни и спора
Даже бор гудит.
Будешь на полянке —
Ты их рассудит.

Б. СИЛЬВЕСТРОВ.

г. Рязань.

## ВЕТЕРАНЫ ОСТАЮТСЯ В СТРОЮ

Никого не удивило в колхозе «Победа Октября» Шиловского района появление в сельской кузнице престарелых восьмеркой людей. Уже первые удары молота по наковальне разорвали в этих людях недюжинные силы.

— Что нам, на печке сидеть? — улыбнулся старый пенсионер Ермолай Васильевич Алексахин. — Вон пора-то какая. Нужно технику готовить к сенокосу. А сейчас каждый человек на счету.

Так стали в колхозной кузнице работать четыре пенсионера — Михаил Ильич Кайранов, Иван Максимович Пронякин, Григорий Васильевич Филаткин и Ермолай Васильевич Алексахин. Самому младшему из них шестьдесят один год, а старшему — 75 годов. Но возраст не помеха тем, кто молод душой. За несколько дней ударительные ветераны отремонтировали шесть сенокосилок, все конные грабли и другую сенокосную технику. Как же не сказать спасибо таким людям!



## ДОБРОЕ НАЧАЛО

В Рязани закрылся четвертая городская выставка детского технического творчества. Важное место в ней заняли работы юных фотолюбителей.

Фотография имеет большое воспитательное и эстетическое значение. Она учит юных фотолюбителей быть более внимательными к окружающей жизни, помогает видеть в ней прекрасного.

Каждая третья советская семья имеет фотоаппарат. Увеличивается армия фотолюбителей способствует и наше государство, которое постоянно снижает цены на фотоматериалы, делая их более доступными для приобретения.

Особо большое распространение фотографирование получило среди юных фотолюбителей. Для обучения их фотоделу при Дворце пионеров, в клубах, школах и при домоуправлениях создаются фотокружки. Один из них создан при домоуправлении № 5 Советского района, в доме 21-а по улице Соколова. За короткое время существования кружок его члены изготовили большое количество фотоснимков. Такие ребята, как Валерий Кудлов — ученик четвертого класса, Володя и Гена Яшкины — ученики 8-й школы, Леня Некрасов — из 4-й школы, Валя и Галя Алексеидовы — из 8-й школы, Володя Романдин и другие, совсем уже успели фотографировать, а сейчас стали активными членами фотокружка и делают хорошие снимки. Занятия в кружке дают возможность учащимся с пользой проводить свое свободное время, зацикаясь любимым делом.

Руководит фотокружком коммунист Т. Ф. Бессмертный. Большую шефскую помощь в учебе оказывает кружковцам заведующий фотолабораторией Рязанского Дворца пионеров А. В. Андреев.

В кружке занимаются 15 человек. Они изготовили два фотостенда своих первых снимков. Кружок может большой — колюкорной жизнью.

Во второй половине нам во Дворце пионеров проходила городская фотовыставка работ юных фотолюбителей. Кружковцы показанного кружка приняли в ней активное участие. За представленные работы кружок награжден дипломом первой степени. Кроме того, трое участников получили грамоты горкома и пять человек — Почетные листы городского комитета ВЛКСМ.

Н. КУЗЯКИН,
пенсионер, председатель домового совета по работе с детьми и подростками.

## УТРАЧЕННОЕ ПЕРВЕНСТВО

Команда рязанских гонщиков-мотоциклистов в составе мастеров спорта Святослава Ястребова, Юрия Скопинова и перворазрядников Петра Арсенова, Григория Шумова, Анатолия Фалькина и Владимира Муравьева приняла участие в традиционных межобластных соревнованиях по кроссу на приз имени первой женщины-космонавта В. В. Николаевой-Терешковой.

Трасса соревнований, состоящая из восемнадцати трехкилометровых кругов, была проложена вблизи родины космонавта — села Карабихи Ярославской области.

Гребистелю преодолеть 54 километра, изобилующие крутыми спусками, подъемами, поворотами. Дополнительную трудность внес дождь — дорога стала скользкой.

В результате упорной борьбы первое место завоевала команда Московской области. Рязанцы были вторыми.

Почему же наши спортсмены упустили победу? Ведь никак нельзя укорить рязанских гонщиков в отсутствии мастерства, воли, настойчивости и стойкого характера.

Рязанцев подвела устаревшая техника. Наши мотоциклисты выступали на машинах «ИЖ-56» и «ИЖ-60». Трудно на таких мотоциклах было бороться с гонщиками на других областей, имеющих в своем распоряжении такие первоклассные мотоциклы, как «К-175» и «К-250», мощностью соответственно по 16 и 26 лошадиных сил.

Только опыт и мастерство наших гонщиков позволили им одержать победу.

Впереди ответственные соревнования в Казани. Только победа в них позволит нашим гонщикам участвовать в первенстве РСФСР. Поэтому нужно немедленно позаботиться о приобретении новых мотоциклов. Наши спортсмены достойны этого.

И. КУЗНЕЦОВ,
г. Рязань.

## ЧЕМПИОНАТ ОБЛАСТИ

В прошедшем туре чемпионата области по футболу было сделано много интересных матчей. Второе поражение подряд потерпела команда прошлого года команда Скопинского завода силикатного кирпича. У себя на поле она проиграла команде горняков-футболистов машиностроительного завода со счетом 1:3. Закономерно, что по количеству очков команда находится на последнем месте.

Первое очко в свой актив записала команда химиков Сасовского района, сыграв вничью—1:1 с командой троллейбусного парка.

Команда перекрестка сасовская команда «Сокол» второй игру заключает нарывным исходом. Принимая «Нефтяника» из Ряжска, сасовцы сломили стальную защиту ряжанцев. Встреча закончилась вничью — 2:2. Сейчас у команды «Сокол» 11 очков. Она сыграла с Сасовским. Со счетом 2:2 закончила матч рязанская команда станкозавода «Метеор». Ее соперник из клуба «Красное знамя» в Касимове нанесло поражение (3:0) местному «Труду» из Шилова. Сейчас семь очков, вышли на второе место.

А. ШЕРШАКОВ.

Редактор Г. Я. ОСТАПЕНКО.

## СЛОВО—ЗРИТЕЛЮ

РЯЗАНЦЫ О ПОСТАНОВКАХ КАЛИНИНСКОГО ТЕАТРА

### ПОУЧИТЕЛЬНЫЙ СПЕКТАКЛЬ

*О пьесе Юлиана Семенова «Петровка, 38» мы слышали давно. Прочитав это произведение в журнале, решили при случае обязательно посмотреть его и на сцене.*

*Такая возможность нам предоставилась Калининский драматический театр. Он не обманул наших надежд. Спектакль «Петровка, 38» хлебосольно и остро ставит вопросы воспитания молодежи.*

*Нам особенно понравился игра заслуженных артистов РСФСР А. Годлевского и Е. Соколева, артистов А. Сидова и Н. Жилаевой. Спектакль получился очень поучительным.*

В. НИКОНОВА,
продавщица универмага.
В. АЛЕКИНА,
работница завода тепловых приборов.

### ХАРАКТЕРЫ И ЭСКИЗЫ

*В постановке Калининского театра «Ревизор» Гоголя, чувствуется сценичность, но многое можно назвать эскизным. Занятно стремление артистов сосредоточиться на психологическом состоянии своих героев.*

*Жаль только, что в некоторых пьесах актеров нередо развернуться. Так «Петровка, 38» местами многословна, а «Ложный донос» и «Женитьба» — наоборот, слишком примитивны.*

*Хочется, чтобы в следующий раз, когда калининцы снова приедут в наш город, они привезли бы с собой что-нибудь хорошее современных советских пьес.*

В. КОТОВ, Ю. ГУЛИН,
техники завода счетно-аналитических машин.

## ОБРАЗНО, РЕАЛЬНО

*Я смотрела в постановке Калининского театра пьесу А. Касона «Гретхен из Нюрнберга». Интересно, разумно «Богатые невесты». Впечатление очень хорошее. Думается, что артисты с этой пьесой справятся.*

*Но-настоящему радует, что большинство спектаклей этого театра идет в живописных, реалистических декорациях. Это помогает во многом задолго до условной конструктивной сценического оформление, которому сейчас увлекаются многие драматические театры, чьи спектакли ли видела за последнее время в Рязани.*

Е. ДЕРЕВЕНЬКО,
врач городской больницы № 1.

## БОЛЬШЕ ПЬЕС О НАШЕМ СОВРЕМЕННИКЕ

*Игра актеров Калининского театра нам нравится. В ней много искренности, живого юмора. Артисты добиваются проникновения в ту эпоху, которую изображают на сцене.*

*Хочется, чтобы в следующий раз калининцы снова приедут в наш город, они привезли бы с собой побольше хороших современных советских пьес.*



Сцена из спектакля Калининского театра «Ревизор». В роли Иван Кузьмич Шпекин — заслуженный артист РСФСР В. М. Сивцов.

Фото А. Андреева.

## НА ЧЬЮ МЕЛЬНИЦУ ЛЬЕТ ВОДУ, ОАГ

ВАШИНГТОН, 19 июля. (ТАСС). Организация американских государств обратилась вторично к народу Доминиканской Республики с призывом «немедленно прекратить вооруженную борьбу, всем вооруженным вернуться в места расположения своих частей, а гражданским лицам разойтись по домам».

Эти предложения содержатся в плане, представленном для осуществлению совещанию ОАГ в Сан-Сальвадоре, находящейся в Сальвадора.

В плане содержится также предложение «просить под наблюдением ОАГ всеобщие выборы в ближайшие шесть-девять месяцев. ОАГ предлагает, кроме того, «предоставить возможность всем лидерам политических и демократических партий, находящимся за границей, вернуться в Доминиканскую Республику, используя гарантии ОАГ, и принять участие в политической жизни страны, в упорядочении за абсолютное уважение к свободе печати в течение первого президента ФАН Де Ла Во.

Золотая медаль ФАН за заслуги в области авиации и авиационного спорта была вчера вручена супруге вице-президенту ФАН, заслуженному летчику-испытателю В. К. Коккинаки.

## Советские телеграммы принимаются в Японии

ТОКИО, 19 июня. (ТАСС). Начиная с 9 июня, на приемной станции японской радиокорпорации в Нокосиба (преф. Тиба) осуществляется прием телевизионных передач Владивостокского телецентра.

Представитель корпорации сообщил, что в зависимости от погоды, на станции Нокосиба, находящейся на расстоянии свыше 1.000 км от Владивостока, с помощью специальной антенны и приемника, будет обеспечен прием по стандартам, принятым в Советском Союзе, получают ежедневно в течение 2-3 часов очень ясные изображения.

## Заседание в Белом доме

ВАШИНГТОН, 19 июня. (ТАСС). В Белом доме состоялось заседание американского кабинета. Члены правительства заслушали сообщения государственного секретаря США Д. Раска и министра обороны Р. Макнамары о текущей международной обстановке.

После заседания кабинета с представителями газетчиков перед корреспондентами выступил государственный секретарь США Дин Раск. В центре внимания заседания, заявил он, стоял вопрос о положении в Южном Вьетнаме.

Государственный секретарь заявил, что вопрос о положении в Вьетнаму на заседании кабинета не было принято.

## ПЛЕНУМ СОВЕТА ФАИ

ПАРИЖ, 19 июня. (ТАСС). Ежегодный пленум административного Совета международной авиационной федерации (ФАИ), проходивший здесь с 15 по 18 июня, закончил сегодня свою работу.

По рекомендации астронавтической и спортивной комиссий Совет впервые утвердил правила зарегистрации рекордов в области космоса и принял на рассмотрение заявку СССР о регистрации рекорда на продолжительность пребывания в космическом пространстве летчика-космонавта СССР А. А. Леонова.

Совет ФАИ наградил советских летчиков-космонавтов П. И. Беляева, Б. Б. Егорова и К. П. Феоктистова золотой медалью «Космос» и медалями Де Ла Во, учрежденными за абсолютное уважение к свободе печати в честь первого президента ФАИ Де Ла Во.

Золотая медаль ФАИ за заслуги в области авиации и авиационного спорта была вчера вручена супруге вице-президенту ФАИ, заслуженному летчику-испытателю В. К. Коккинаки.

## Новое марионеточное правительство

ЛОНДОН, 19 июня. (ТАСС). В Сайгоне сегодня официально объявлено о создании нового марионеточного правительства во главе с генералом Нгуен Као Ки.

Как сообщает корреспондент агентства Рейтер из Сайгона, Нгуен Као Ки заявил сегодня на пресс - конференции, что «страна находится в крайне опасном положении, и его правительству предстоит решить 25 «неотложных задач», включая мобилизацию всех потенциальных ресурсов страны. Все население, способное носить оружие, должно быть призвано в армию.

## КРЕСТЬЯНЕ ГОЛОДАЮТ

Неурожай прошлого года и сильная засуха нынешней весны привели к тяжелому положению, ущерб посевам риса и других культур в северных районах Японии, поставивших перед крестьянами семья на грань голода. В особенно трудном положении оказались сельские жители Хоккайдо и северных префектур острова Хонсю. Корреспондент газеты «Майнити» сообщает, например, что во многих домах деревни Тамацка (префектура Ниигата) не остается ни зерна риса. При обследовании учеников начальной школы, которые являются самыми голодными, выяснилось, что некоторые из них не ели уже по несколько дней.

Печать сообщает о массовых случаях самоубийств и коллективных самоубийств на почве отчаяния среди крестьян и членов их семей. Тысячи крестьянских семей в панике покидают насиженные места в поисках обетованной земли и эмиграции за границу.

Местные обозреватели, анализируя тяжелое положение, сложившееся в сельском хозяйстве страны, приходят, что плохие погодные условия в прошлом году, и наступает весной лишь усугубили обстановку в иных районах, где крестьяне создались жертвами аграрной политики правительства, направленной на вытеснение мелких и средних крестьянских хозяйств и образования на селе узок зажиточных фермеров. Газета «Асахи» в связи с этим давно сообщала, что только за прошлый год сельское население Японии сократилось на 90 тыс. человек. «Помнурю», комментируя положение в японском сельском хозяйстве, с тревогой указывает, что средний доход одной крестьянской семьи едва превышал в прошлом году четверть дохода рабочей семьи в самых отсталых отраслях промышленности. Производительность труда в сельском хозяйстве Японии, подчеркивает печать, все больше и больше отстает от уровня, характерного для других развитых стран мира, а стоимость сельскохозяйственного производства в Японии значительно выше, чем там.

Правящая либерально-демократическая партия и правительство страны в последнее время в связи с ухудшающимся положением города, части Аляскинской армии заняли стратегические пункты, окружили резервацию индейцев-команчей и вплоть Жемо, что перевыполнение президента Ахмеда Бен Белло.

## СЕГОДНЯ В ТЕАТРЕ И КИНО

ОБЛДРАМТЕАТР — Рустеми Кадыри. Начало в 19.30.

ТЮЗ — «Красный зал» — Корнелия Безыменского — в 20.00. Цветик-семицветик — в 10.00.

ДРУЖБА — «Красный зал» — в 16, 17.30, 19, 20.30 и 22 часа. Синий зал — в 15, 16.30, 18, 19.30 и 21 час. Зеленый зал — в 15, 16.30, 18, 19.30 и 21 час.

ЦЕНТРАЛЬНЫЙ — «Сказание о земле Сибирской» — в 10, 12.30, 15.30, 18.30 и 21 час. Телевизионные новости — в 17.15. Концерт — в 17.45. Московские новости — в 20.00. Телевизионные фильмы. «Неизвестные солдаты». «Дерзкие любовники».

### СЛУШАЙТЕ:

РЯЗАНСКОЕ РАДИО 21 ИЮНЯ

7.05 — «Зарядка» вместе с Ириной Сергеевой. 7.40 — Родная песня поет Ивана Сасовского района. 17.00 — Областные новости. 17.15 — Концерт заслуженного коллектива художественной самодеятельности «Юный рязанец». 17.40 — Объявления.

22 ИЮНЯ

7.40 — Передача из цикла «Пропагандист и агитатор». 8.00 — Концерт. 17.00 — Областные новости. 17.15 — Передача для школьников. 17.40 — Объявления.

### ПОГОДА

Сегодня в Рязани и области ожидается переменная облачность, местами небольшие дожди. Ветер северо-западный, 5-10 м/сек. Температура ночью 10-15°, днем 20-25 градусов.

Рязанская областная гидрометеорологическая обсерватория.

### ПРИГЛАШАЮТ НА РАБОТУ:

Опытную машинистку с окладом 70 руб. Выдвигаются премиальные. Обращаться по адресу: Рязань, Почтовый пер., 1. Государственная контрольная инспекция по качеству сельскохозяйственных машин.

Шоферов 1 и 2 кл., слесарей по оборудованию, сантехнику, токарю, электрогазосварщику. Обращаться по адресу: Рязанское пассажирское автомобильное № 1 (Вокзальная, 60).

Автолюбителям на «АК-1», инженеров-электриков и техников-электриков — Рязанскому монтажному управлению треста «Центрэлектромонтаж» (пос. Нахимово, Брянская ул., 2, этаж 2, 3-й от). Тел. 2-03-01.

### ПРИГЛАШАЮТ НА РАБОТУ:

Срочно шоферов-водителей, здоровых рабочих «Шиферный участок (с. Поляны, Рязанского района).

Ветеранов для работы на мясокомбинате (ул. Свободы, 1). Обращаться по адресу: Рязань, Касимовская, 33, мясокомбинат.


АДРЕС И ТЕЛЕФОНЫ РЯЗАНСКОЙ ПРАВДЫ

УЛ. ЛЕНИНА, ДОМ 35, 3-Й ЭТАЖ

Телефоны: редактора — 22-57; зам. редактора — 22-66; отв. секретаря — 20-31; зам. отв. секретаря — 20-12; ОТДЕЛОВ: партийной жизни — 24-47; пропаганды и агитации — 20-66; промышленности — 24-77; сельского хозяйства — 20-66; культуры и быта — 20-66; писем — 24-47; рабочей молодежи — 20-66; отдела объявлений — 20-31; приемной по общественным вопросам — 24-47; бухгалтерии — 24-47.

Рязанская областная типография. 1Б-00297 Заказ № 3186



ПРОЛЕТАРИИ ВСЕХ СТРАН, СОЕДИНЯЙТЕСЬ!

# РЯЗАНСКАЯ ПРАВДА

Орган Рязанского областного комитета КПСС и областного Совета депутатов трудящихся

Вторник, 22 июня 1965 года | № 145 (13642) | Год издания 48-й | Цена 2 коп.




## В РАЗГАРЕ СТРАДА СЕНОКОСНАЯ

Дальний луг находится от центральной усадьбы сельхозартели «Заветы Ленина» Спасского района за двадцать километров. Несколько лет назад этот двухсотгектарный массив использовался в окрестности славой гиблого места. И название это звучит не совсем привлекательно: Волчий сад. Крутом здесь были болота, покрытые трудноподходимыми зарослями ивняка и ольшаника. Пришла властвовала в этом саду до тех пор, пока сюда по просьбе колхозников не прибыли с экскаватором мелиораторы. Они проложили на болоте раскорчевку, провели магистральные каналы и удалили излишнюю влагу. Мелиоративные работы пока еще не закончены, предстоит соорудить одной канал для стока вешних вод, разровнять валы. Но уже теперь эти угодья превратились в хозяйстве в крупный источник полноценных кормов для скота. Прошлым летом кормодобывающий отряд собрал там за два ухода восемьсот тонн сена.

Нынче правление колхоза перед началом сенокоса установило за этим лугом постоянную закрепило. Так оно поступило несправа. Дело в том, что там преобладает закрепленный отряд механизаторов. Он свой отличительные особенности. Как корм, заверенные высокопитательностью лишь в возрасте до момента выбрасывания соцветий он мягок и легко усваивается организмом животных. Или же с убранным просушить, то канарейчик становится похожим на камыш — быстро достигает двух-трехгодовой высоты, толстые стебли его грубеют, на корм он уже не годится. Вот почему, когда объединили сообщили, что трава набирает метелку и начала пора для косьбы, колхозники решили не мешкать и упорно отгребались труда с машинами.

Вечером, в канун сенокоса, механизаторы и последний раз проверили готовность техники. Бригадир И. Н. Пучков предложил отрезать шесть тракторов, каждую из восьмидесяти косилок и снова убедился в том, что они отремонтированы надежно. Тут же стояли свежезаточенные конные косилки и недавно приобретенные хозяйством новинки прицепные колесно-пальцевые грабли «ГПК» с шестиметровым захватом.

— С таким вооружением, — удовлетворенно сказал бригадир, — мы сделаем дальний луг максимум за три дня. Пожалуй, этот срок мы и обещали сегодня на собрании.

На многолюдном слете колхозники деловито обсудили возможности каждого участка, утвердили систему материального поощрения за перевыполнение заданий. Уточнили, кто будет обслуживать технику на полях, кто служивание машин, кому доверить обеспечение людей общественным питанием. Собрание предусмотрело до мелочей, что сенокосе любой непредвиденный шутник может затормозить ход работ, в это время крутило. В помощь механизаторам решено выделить и трех наиболее выносливых колхозниц.

Наскоро установив на берегу озера палаточный городок, приступили к своей отличительно



Хорошо работает в швейном цеху Михайловского комбината бытового обслуживания швея-мастер Юлия Павловна Маврина. Быстро и умело выполняет сменную норму на 120—130 процентов, давая продукцию только отличного качества.

На снимке: ударница коммунистического труда Ю. П. Маврина и бригадир А. В. Кравсанова обсуждают очередной заказ.

Фото С. Пастушенко.

## ПАРТИЙНАЯ ЖИЗНЬ

# БОЕВОЕ, ДЕЙСТВЕННОЕ ОРУЖИЕ

Партийные организации колхозов и совхозов области проведут большую организаторскую и политическую работу среди сельских тружеников. Борясь за претворение в жизнь решений мартовского Пленума ЦК КПСС, они развернувшееся социалистическое соревнование за полное уравнивание полей и повышение продуктивности животноводства.

Среди других форм и методов политической работы, способствующих повышению трудовой активности людей, все шире, не последнее место занимает наглядная агитация. Она является одним из важнейших средств обеспечения гласности сознательного участия каждого сельского специалиста на основе любви людей. С помощью наглядной агитации партийные организации помогают выделить и сделать достоянием широких масс передовой опыт, бичевать недостатки работы, нарушения трудовой и производственной дисциплины и общественного порядка.

Формы наглядной агитации разнообразны. Среди них наиболее распространенными являются Доски почета и показателей, стенды соревнования, плакаты и лозунги, витрины, красочные панно, диаграммы, сатирические листки, альбомы. Сила и эффективность наглядной агитации, как и всей агитационно-пропагандистской работы, во многом зависят от умения коллектива предприятия, колхоза и совхоза, в конкретности, убедительности и доходчивости, в злободневности и политической заостренности. Ее назначение — воспитывать в людях коммунистическое отношение к труду, быть организатором социалистического соревнования.

Опыт показывает, что в целях развития и обеспечения гласности соревнования партийные организации широко используют такие формы агитации, как «молнии» и «боевые листки». В период весеннего сева при районах партии создаются специальные оперативные штабы. Они ежедневно собирают богатый материал о людях, организуют выпуск листков, в которых о недостатках, мешающих колхозам и совхозам добиваться высоких показателей, говорится прямо. Все этот материал обобщается и продается коллективно через «боевые листки» и «молнии». Сделанные в районном центре, они затем рассылаются в колхозы и совхозы, там размножаются, вывешиваются в полевых станах и вручаются агитаторам.

Характерной и распространенной является практика партийных организаций Мглиславского района. В колхозах и совхозах этого района, в дни весеннего сева были выпущены 18 оперативных групп, в которых работало 75 общественников. Под руководством районного штаба в первых партийных организациях они выпускали «боевые листки», «молнии», трудовой славы», информируя о ходе сева. Те же люди подготовили листок «молния» «Бригадный», необходимые недостатки, выявленные в ходе оперативных рейдов. В клубе, красных уголках ярко оформлены социалистические обязательства, принятые механизаторами, животноводами, полеводами, звеньевыми. Наглядно показано, кто выполняет эти обязательства, и выявлены и причины указываются, кто виноват в срыве. Все это вызывает большой интерес у людей.

Опыт показывает, что наглядная агитация будет оказывать большое влияние на людей, если она будет своевременной, оперативной, если ее материалы будут обновляться. Поэтому в районе установлено правило: выпуск «молний» и «боевых листков» должен быть не реже одного раза в неделю, а в период весенних полевых работ — не реже двух раз в неделю. Это правило выполняется.

Однако нужно отметить, что там дело обстоит далеко не везде. В ряде колхозов и совхозов наглядная агитация носит случайный, эпизодический, поступательного характера. Если порой и встречаешь отдельные интересные материалы, то они теряют привлекательность, отрывочны, не обеспечивают систематического воздействия на людей.

Как же добиться, чтобы наглядная агитация стала по-настоящему действенным оружием? Прежде всего, для этого необходимо, чтобы ее материалы были тесно связаны с конкретными задачами, стоящими перед сельскими тружениками, понятны, доступны и воздушны на своих встречах механизаторы И. Е. Нетреба и Н. С. Гуркин. Даже выпускаемые в виде «молнии» они не теряют своей силы. Они написаны языком доброго делового разговора, подкреплены фактами, цифрами, убедительными доводами. В специальном табеле отмечается выполнение дел: напротив фамилии каждого механизатора, ведущего тот или иной участок работы, проставлены цифры. Все это помогает людям видеть, как работает каждый, и делать правильные выводы.

Важно, чтобы наглядная агитация отражала также меры материального поощрения животноводов, полеводов, звеньевых. П.-Ф. Сахаров и А. Н. Макаров, доярки А. Н. Стешанова, звеньевая бригадира по технике С. Н. Шелухин, шоферы В. П. Акаев, Н. А. Крайнев и другие.

Секретарь парткома тов. Суетин в районной газете «Авангард» решительно и партийно заботится об изейном росте вновь принятых в КПСС, привлекает их к активной общественной работе. Большая роль здесь отводится партийным поручениям. Так, принятый в партию механик Ю. Тюрин хорошо наладил работу народной дружины в Алешинском отделении, а сейчас выдвинут общественным секретарем.

Она с душой взялась за работу и является достойным помощником молодежи.

В статье говорится и об учебе вновь принятых в партию. Они занимаются на теоретическом семинаре, в школах коммунистического труда.

Интересна статья секретаря парткома колхоза «Заветы Ильича» Васюковского района тов. Петрова. Партком, говорится, помогает, воспитывает, направляет работу «досок» вряд ли могут сыграть какую-то роль в жизни хозяйства, тем более, что и заполняются они нерегулярно, нерешительно.

Не уделяют должного внимания наглядной агитации и партийные организации колхозов «Верный путь» и «Дружба» Ермишинского района, совхоза «Араббасьянский» того же Касимовского района. И сожалению, перечень таких хозяйств можно продолжить. Не везде партийные организации рассматривают наглядную агитацию как важное и действенное средство в мобилизации трудящихся на выполнение решений мартовского Пленума ЦК КПСС, слабо осуществляют контроль за ее содержанием.

Жизнь, задачи, стоящие перед партийными организациями, настоятельно требуют шире использовать наглядную агитацию — это боевое и действенное оружие политического воспитания трудящихся. Поэтому необходимо в каждой партийной организации решить вопрос о том, кто конкретно в колхозе, совхозе, бригаде будет заниматься оформлением наглядной агитации, кто разработает и планирует подготовку тех или иных ее видов, кто заполняет доски показателей, как они оформляются здесь — немаловажное качество. Нельзя забывать и о том, что наглядная агитация является также действенным средством эстетического воспитания трудящихся. Стало быть, определенное значение имеет и ее художественное оформление. Оно должно быть ярким, привлекательным, исполненным с хорошим вкусом.

Там, где партийные организации повседневно заботятся о боевитости наглядной агитации, она оказывает им большую помощь в мобилизации сил трудящихся села на выполнение задач, указанных мартовским Пленумом ЦК КПСС. Опыт этих партпрганизаций следует использовать повсеместно.

С. АРТЕМЬЕВ.

## ПОЧЕМУ СТОЯТ ЭКСКАВАТОРЫ?

### Автотранспорт должен работать в две смены

# СТРОИТЕЛЬНОЙ ТЕХНИКЕ — ПОЛНУЮ НАГРУЗКУ!

Лето — горячее время у строителей. Работы можно вести во много раз быстрее, чем осенью и зимой, в упущенное сейчас наверстать невозможно.

Семь часов утра. На участках готовятся экскаваторы, бульдозеры, скреперы, приезжают бригады рабочих. Все занимают свои места. Начинается новый рабочий день. Как он пройдет сегодня? Все зависит от организации работ, обеспечения материалами и автотранспортом.

На участке строительства водовода по улице К. Либкнехта встречаем прораба В. В. Жирнова.

— Как идут дела? — спрашиваем прораба.

— Плохо, — отвечает он. — Еще 1 июня должны были закончить участок от улицы Ленина до площади Мичурина, а работы не завершены до сих пор. Экскаватор может погрузить грунт в кузов самосвала, а бригадная выработка составляет не более полутора-двух кубометров. Работаем в одну смену, во вторую нет автомашин.

Подсчитали, и выходит, что 60—70 процентов драгоценного времени экскаватор стоит. А ведь много этого грунта тут уже вручную, придется разрабатывать вручную или компрессорами, прежде чем взять экскаватор. Здесь нельзя: близко расположены здания и подземные действующие коммуникации. Высока цена же кубометра грунта такой вынужденной работы в колхозе, совхозе, бригаде будет заниматься оформлением наглядной агитации, его предстоит в ближайшее время планируют подготовку тех или иных ее видов, кто заполняет доски показателей, как оно оформляется здесь — немаловажное качество. Нельзя забывать и о том, что наглядная агитация является также действенным средством эстетического воспитания трудящихся. Стало быть, определенное значение имеет и ее художественное оформление. Оно должно быть ярким, привлекательным, исполненным с хорошим вкусом.

Там, где партийные организации повседневно заботятся о боевитости наглядной агитации, она оказывает им большую помощь в мобилизации сил трудящихся села на выполнение задач, указанных мартовским Пленумом ЦК КПСС. Опыт этих партпрганизаций следует использовать повсеместно.

С. АРТЕМЬЕВ.

## По страницам районных газет

# Главное — работа с людьми

### Рассказывают секретари партийных организаций

Партийная организация совхоза «Рженский» насчитывает 136 коммунистов. Ее ряды непрерывно увеличиваются за счет лучших людей совхоза. Только за последнее время в кандидаты в члены КПСС принятые заведующий механизированным звеном П.-Ф. Сахаров и А. Н. Макаров, доярка А. Н. Стешанова, звеньевая бригадира по технике С. Н. Шелухин, шоферы В. П. Акаев, Н. А. Крайнев и другие.

Секретарь парткома тов. Суетин в районной газете «Авангард» рассказывает, как партпрганизация заботится об идейном росте вновь принятых в КПСС, повышает их ответственность в общественной работе. Большая роль здесь отводится партийным поручениям. Так, принятый в партию механик Ю. Тюрин хорошо наладил работу народной дружины в Алешинском отделении, а сейчас выдвинут общественным секретарем. Она с душой взялась за работу и является достойным помощником молодежи.

В статье говорится и об учебе вновь принятых в партию. Они занимаются на теоретическом семинаре, в школах коммунистического труда.

Интересна статья секретаря парткома колхоза «Заветы Ильича» Васюковского района тов. Петрова. Партком, говорится, помогает, воспитывает, направляет работу «досок» показателей, стенгазет, боевых листков, выявляющих недостатки, помогает своевременно устранять их. Партком заботится об учебе бригадиров, заведующих фермами, специалистов. Для них ежемесячно проводятся занятия в «Молодежной школе», посвященная выбору и расстановке кадров среднего звена. В конце прошлого года возникла необходимость заменить руководителя Семеничуковской комплексной бригады. Партком пошел на смелое выдвижение и рекомендовал правлению назначить бригадиром молодую коммунистку А. Е. Валееву. Она, пишет тов. Петропавлов, не имела опыта руководящей работы, но зато знала психологию, всегда честно относилась к порученному делу. При активной помощи коммуниста Н. Ф. Сахарова колхоза тов. Валеева навела порядок в бригаде и вывела ее в число передовых.

Партком и бригадные партийные организации умело используют свое право контроля за деятельностью производственного участка на видных местах вывешены годовые показатели соревнования обязательства фермой тов. Калачев отчитывался о работе коллектива перед коммунистами партпрганизации комплексной бригады. Ему было указано на недостатки, даны советы по улучшению организации труда животноводов, затем помогли изжить обнаруженные недостатки. Немаловажное время партбюро сосредоточило к этому вопросу и отметило, что дела на ферме изменились к лучшему.

## *Станция назначения: Сасово*

Этот день был необычен для сасовских старожилов и жителей города. Они не поверили, что на их станцию, разрывая горячий воздух сиреной, пришел электричка. Но это так и было. На днях по линии Шилово—Кустаревка стал курсировать электрический поезд, следующий транзитом через Сасово. Ежедневное внесение часы времени для пассажиров созданы удобства. А ведь раньше электропоезд ходил только до станции Назарово, а от нее нужно было добираться до Сасова на паровозике.

Первые рейсы поездов, вело-вые машинистом А. Будылкиным, П. Терехиным, И. Мотченковым и А. Сарычевым, прошли успешно. Теперь движение электропоездов по магистрали Шилово—Сасово получило постоянную прописку.



*«Студент бывает всего от сессии до сессии, а сессия всего два раза в год» — поется в одной из студенческих песен. Но и во время сессии студенту не унывают, особенно, если твердо уверены в своих знаниях. Ну, а результаты приходят в результате упорного труда.*

*Приятно после зимнего уныния в зачетке «пятерки». Тамара Ротова, которую вы видите на снимке, защищает на «пятерки» высший математический отличник учения. Заведующий кафедрой высшей математики радиотехнического института И. В. Прянишников строго спросил. Но и он доволен успехами студентки Ротовой. Видно, что год у нее не пропадал даром.*

Фото студента А. Баранова. г. Рязань.

## ПАМЯТЬ НА ВСЮ ЖИЗНЬ

Канули в вечность старомодные обряды церковной свадьбы и крещения детей. Нынче уже, пожалуй, и каждом по запишешь в захудалом, пропитанную стеарином и ламповым маслом церквушку. Их повсюду заменяют красивые Дома культуры, просторные клубы.

В Доме культуры колхоза «Красная культура» Спасского района открылся «голубой» зал, где в торжественной обстановке проходят бракосочетание молодых и регистрация новорожденных. Вместительный холл со всех сторон отделен, сверкает белизной, обставлен современными мебельными гарнитурами, кругом благоухают цветы. Первые молодожены и юные граждане колхозной земли уже справляли новоселье в своем дворце счастья и радости.

## РЕПОРТАЖ ИЗ ЦЕНТРА МОДЫ

# ОБУВЬ, КОТОРУЮ МЫ НОСИМ

Каждый день в Советском Союзе выпускается более миллиона пар обуви.

В 1965 году с конвейеров лучших фабрик и комбинатов сойдет 477 миллионов пар обуви. И все же не цифра будет главным героем нашего рассказа.

Речь пойдет об эстетике моделирования, о качестве современной обуви, о людях, которые ее создают.

Московский Дом моделей обувной — центр творческой мысли обувной промышленности. Здесь ежегодно создается новое направление, разрабатывается единая модная коллекция для внедрения в жизнь на конвейерных потоках московской фирм, крупнейших обувных объединений Ленинграда и Ростова, Петрозаводска и Читы. 1.100 новых моделей, каждый год предлагаемых творческим центром обувной промышленности, не случайные причуды портных, не плод прихотливой фантазии одного человека, а результат многодневных поисков тридцати художников и моделеров, работающих под руководством инженера - обувщика, директора ДМО Нины Ростиславовны Комаровой.

Развивая и совершенствуя линию обувных одежды, моды предъявляют четкие требования и к обуви: весь в каждом предложении должна быть гармония, завершенность ансамбля. Некоторая новые модные линии нашего костюма — чистые и женственные, единственный обувь становится более обтекаемыми и изящными.

Сидуот и внешний вид обуви определяется не ее назначением. Вот обувь каждого дня — та, которую мы носим на работе, в которой ходит по городу. Ее всегда отличало многие по массе, иногда даже кажется грубоватой за счет утолщенных и прочных подошв, каблуков, от которых нас успела отучить модная в прошлых сезонах тоненькая «шпилька». Но такой прочный, массивный носок, не всегда удобный и целесообразный при нашем активном современном ритме жизни, устроил многие модницу окружному покою. Художники, учитывая нозный сейчас в повседневной одежде «молодежный» стиль, предлагают ей и прочную, и удобную обувь «каждого дня» крупной строчкой, крупной рельефной прорезкой, с широкими и удобными ремешками.

Если же говорить о возможности самых разных комбинаций, то они поистине безграничны. Это можно заметить, что и они обычно бывают раскрыты.

Кроме того, в одном из районов нашей области в поле под солнечной обнаружен три ценнейшего изумления в поношенной рабочей одежде. При осмотре находки удалось обнаружить признаки насильственной смерти. Из жителей ближайших сел никто не пропадал. Чье это — от кого? — время труп слишком сильно изменился. Никто не смог вспомнить и об исчезнувшем человеке. Но в процессе работы в этих местах. Данных для начала расследования было маловато... Но с Норе и выступлений наших танцевальных ансамблей в Париже и Лондоне) сегодня поистине удивительный! Но в условиях нашей суровой русской зимы высокие сапожки, разнообразные по материалам, спортивные, туристские, которые сегодня путешествуют по всему белу свету под названием «русских». Популярность этой обуви за границей в Лондоне (после проведения Советской торгово - промышленной выставки в Нью - Йорке

# ЛЮДЯМ ВЕСЬ ЖАР ДУШИ

В КАЗНАЧЕЕВКЕ, как и во многих других селах, можно часто встретить спецфермы-цехи. Одна Головинщина здесь, пишет, подсела. Учитель по местной школе Алексей Тимофеевич Окуньков — неоднократно в нем единственная в селе фамилия его давно уже стала звонкой, привычной, своей. И дело не только в том, что Алексей Тимофеевич живет тут восемнадцать лет. Главное — вот какое дело избрал он себе здесь для людей и чем стало для него это вот обыкновенное село, окружающее старинный помещичий, бунинской поляны щедрого цветенья.

Помнится, впервые выступил перед населением с докладом по случаю каких-то торжеств, а когда шли после домой вместе, соседи, поглядывая на широкие плечи, говорили с сочувствием спешком, что, мол, не обошлось тут чем-то нечистым.

— Это вы зерном — про электричество. Только и знаете, что жрать, там и не доведут: сгорщать нечего, разве что грязь лапу.

Сколько с того времени переучивать, сколько убеждать, доказывать! Сколько нового пришло! Вот хотя бы эта электрическая огонь-звезда, щедрыми лучами разливающаяся по селу. Или голубые экраны телевизоров, нередкие по вечерам во многих домах колхозников. Или доброто оснащенная ферма крупного рогатого скота, что читай

# НОВОСТИ • СОБЫТИЯ • ФАКТЫ

## ПАМЯТНЫЕ ВСТРЕЧИ

Вечно в памяти народа будет жить светлый образ пламенной коммунистки, стойкого борца за дело коммунизма, верного друга и жены В. И. Ленина Надежды Константиновны Крупской.

Много интересного узнали о Надежде Константиновне красноармейцы Сарской средней школы на встрече с пенсионеркой Дарьей Ивановной Лебедевой.

...Шел 1925 год. Д. И. Лебедева работала в сельской библиотеке, стремилась как можно больше сделать по ликвидации неграмотности, по подъему культуры населения. Но хватало книг, постоянно возникали трудности. Тогда сельские активистки хот на совещании в помощью в Москву, к Надежде Константиновне. Затаив дыхание, слушают ребята рассказ старушки о Ленине, о Надежде Константиновне. Дарья Ивановна вспоминает, как тепло, по-матерински просил о нуждах новгородских ребят Крупская, с каким глубоким интересом расспрашивала она о жизни села и о тяге людей к книге, как неприхужденно давала советы, помогала разобраться в возникших вопросах.

Через двенадцать лет Д. И. Лебедевой довелось вновь встретиться с Надеждой Константиновной, на этот раз в далеком поселке, в котором лучшие библиотекарей стали в Ленинград. Крупская вспоминала об отдельных фактах из жизни Ильича, неизменно сказала всем ему служащих.

В ходе рассказа Д. И. Лебедевой перед ребятами встал дорогой и светлый образ коммунистки, борца, человека, полностью посвятившего свой жизнь делу коммунизма, верного друга и жены В. И. Ленина Надежды Константиновны Крупской.

Много интересного узнали о Надежде Константиновне красноармейцы Сарской средней школы на встрече с пенсионеркой Дарьей Ивановной Лебедевой.

...Шел 1925 год. Д. И. Лебедева работала в сельской библиотеке, стремилась как можно больше сделать по ликвидации неграмотности, по подъему культуры населения. Но хватало книг, постоянно возникали трудности. Тогда сельские активистки хот на совещании в помощью в Москву, к Надежде Константиновне. Затаив дыхание, слушают ребята рассказ старушки о Ленине, о Надежде Константиновне. Дарья Ивановна вспоминает, как тепло, по-матерински просил о нуждах новгородских ребят Крупская, с каким глубоким интересом расспрашивала она о жизни села и о тяге людей к книге, как неприхужденно давала советы, помогала разобраться в возникших вопросах.

Через двенадцать лет Д. И. Лебедевой довелось вновь встретиться с Надеждой Константиновной, на этот раз в далеком поселке, в котором лучшие библиотекарей стали в Ленинград. Крупская вспоминала об отдельных фактах из жизни Ильича, неизменно сказала всем ему служащих.

В ходе рассказа Д. И. Лебедевой перед ребятами встал дорогой и светлый образ коммунистки, борца, человека, полностью посвятившего свой жизнь делу коммунизма, верного друга и жены В. И. Ленина Надежды Константиновны Крупской.

## Лагерь под Ласковом

Сосновый бор вблизи Ласкова. Воздух насыщен хвойным ароматом. Песчаная земля, скорбленная корнями деревьев и усыпанная сосновыми иглами, так и приужинит под ногами. Есть здесь и чистый родник с прозрачной водой и песчаным берегом. Так и манит сюда человека осенний зной.

Вот в этом-то чудесном уголке и раскинулся пионерский лагерь завода «Рэдиотехник».

Большие работы проделали металлурги в этом году в пионерском лагере, чтобы обеспечить здоровый отдых своим детям. Произвели ремонт старых корпусов и построили новое летнее дачи, столовую и подсобные помещения. Обеспечили лагерь питьевой водой. Создали спортивные площадки: волейбольные, городошные, для игр в настольный теннис, для стрельбы из пневматической винтовки. Установлены стенды, плакаты, которые, информируют пионеров о передовом опыте юннатов, о лучших пионерских дружинах, о передовиках пионерских сезонов.

Позаботились металлурги и о художественном питании. Летом очень сложно обеспечить организованное хранение скоропортящихся продуктов. Для них построен добротный и просторный ледник.

Сейчас пионерский лагерь начинается звонкими детскими голосами. Сюда прибыло на отдых сто шестьдесят детей рабочих, инженеров, техников, служащих. Многие из них получили путевки на льготных условиях.

...Рано просыпается пионерский лагерь, ласкаемый лучами июньского солнца. Хорошо после сна на свежем воздухе заняться зарядкой, освежиться прохладной водой, а потом с аппетитом позавтракать и заняться играми. И так каждый день. Дети закаляются, укрепляют организм, готовят себя для новых школьных дней учебы.

Хорошего вам отдыха, наша смена и радость.

**Ф. ЖУРАВЛЕВ.**

г. Рязань.

## Командир «Антея» — рязанцам

**Как известно, в пирижском саду Дома пионеров и школьников имеется участок юных изучающей авиацию. Здесь совсем недавно появился настоящий самолет АИР-22м, как его называют, «Антей». Вчера корреспондент газеты «Советская Россия» связался по телефону с Пирижем и разговаривал с командиром воздушного кружка-гиганта Юрием Владимировичем Курлиным. Оказывается, он или кружок — уроженец города Шацка.**

**Ю. В. Курлин просил передать привет всем трудящимся Рязанской области от экипажа «Антея».**

**А. КУЛИКОВ.**

пос. Сарай.

## ЗВЕРЬ-МАЛЮТКА

Всего пять граммов весит этот серовато-бурый зверек с алыми мехом. Грызун питается... насекомыми. Он самый маленький среди животных земного шара.

Очень, открывает его недавно, назвали зверька малюткой-малюткой. По сравнению с ним весь в 30 тысяч раз тяжелее.

Суровая русина... Белки-зола преподносила науке еще одна сюрприз. Именно «белозубки-малютки», зоологами вместе найдены неизвестные доныне виды отряда грызунов.

Описание этих и многих других интересных млекопитающих Индии, Непала, Тибета, болота и озера Казахстана, содержится в только что опубликованном научном труде Института зоологии Академии наук республики «Млекопитающие Казахстана».

(Корр. ТАСС).

## ЭТО ИНТЕРЕСНО

### БУК МЕНЯЕТ ОКРАСКУ

Два года назад на выставке-ярмарке в Кельне общее внимание привлекли мебельные гарнитуры, исполненные по проекту Мукаческого филиала института «Укгипромебель».

— Чудесный орех, отличные изделия, — говорили посетители выставки.

Гарнитуры действительно были отменные. Но мебель сделана не из ореховой древесины, а буковой.

Вперные эксперимент по облагораживанию бука внутренним строением дерева на яркие химикаты применили научные работники Карпатской опытной станции. Самый обычный эффект дала пропитка бука серно-кислым аммиаком. Полученную древесину по внешнему виду не отличить от ценной породы.

Значительный интерес представляет также разработанный во ВНИИФМ окислами.

Другая группа сердечно-сосудистых препаратов — вещества являются производными раувольфии змеиной (Rauwolfia serpentina). Ее корни использовались индийскими врачами для лечения укусов змей, при психических заболеваниях. Недавно разработан метод промышленного синтеза этого соединения. О сложности процесса можно судить хотя бы по тому, что он состоит из 34 стадий.

Однако применение резерпина вызывает побочные явления, в частности, угнетение нервной системы. Сейчас установлено, что небольшое изменение в структуре резерпина приводит к другим соединениям, также снижающим кровяное давление, но не затрагивающим нервную систему.

Кроме резерпина, из корней раувольфии змеиной были выделены серпентин и аймалин. Они входят в состав препарата раувазин, предложенного Харьковским химико-фармацевтическим заводом. Препараты аналогичны синкаин давлению и уменьшают сердечную аритмию.

В новых синтетических препаратов в качестве снижающего кровяное давление средства перспективен пимагедрин, полученный в МГУ. Он дает хорошие результаты при лечении гипертонии, легко переносится больными. Значительный интерес представляет также разработанный во ВНИИФМ окислами.

Наиболее известны препараты, ре-

*ГОДЫ И ЛЮДИ*

# Борцы революции

В деревней от Рязани Мазачкале трудящиеся свято чтут память двух наших земляков-ревнацев — П. А. Котрова и И. Г. Ермошкина. Эти имена тесно связаны с историей борьбы трудящихся Дагестана против ханов, беков, помещиков, царского самодержавия и капиталистов, за победу социалистической революции.

Иван Алексеевич Котров родился в 1883 году в селе Никитино Спасского уезда в семье рабочего-бондаря. В поисках куска хлеба пятнадцатилетний подросток в 1898 году приезжает в Баку, где около двух лет работает на бондарном заводе. Здесь под влиянием революционной борьбы бакинских рабочих и формируется мировоззрение Котрова.

В 1910 году Котров переезжает в Петровск (ныне Махачкала), где работает в бондарных мастерских. Он принимает участие в создании среди бондарей первой в Дагестане социал-демократической организации. Вместе с другими передовыми рабочими Петровска подпольного кружка, организовывает забастовки. В 1916 году Котрова мобилизуют в армию и отправляют на Кавказский фронт. Здесь он ведет агитационную работу среди солдатских масс. Большевистскую литературу для солдат он получал из Тифлиса и Баку.

В 1917 году Котров был избран в полковой, а позднее — в дивизионный комитет. За революционную пропаганду в армии Иван Котров приговорен к расстрелу. Но солдаты вступились за него. Казнь была заменена 20-летней каторгой.

В дни Октябрьской революции солдаты открыли двери Петровской тюрьмы, где находился Котров. Он приезжает в Петровск и назначается командиром отряда Красной гвардии.

В мае 1918 года Котров избирается в исполнительный комитет Петровского Совета. В то же время он был вторым военкомом города и секретарем городской большевистской организации.

При наступлении на Петровск банд Бичерахова Котров становится председателем ЧК. Под председательством Котрова ЧК развернула большую работу, завоевал большой авторитет среди солдатских масс. Большевистскую закалку для солдат он получал из Петровска, где работал на

# ВЫШЕ МАСТЕРСТВО, ПРОПАГАНДИСТ!

**В ДОМЕ политического просвещения областного комитета партии прошла конференция лучших пропагандистов системы политического просвещения. Ее участники обменялись опытом своей работы, подвели итоги учебного года, поделились планами на будущее.**

**С рассказами об опыте работы со слушателями политкружков и теоретических семинаров на конференции выступили: пропагандист колхоза «Красный Октябрь» Чучковского района Н. И. Ефимов, пропагандист колхоза имени Куйбышева Рыбновского района Е. А. Матвеева, пропагандист совхоза «Шиловский» Шиловского района А. В. Федорова, пропагандист колхоза «Память Ильича» Кораблинского района Н. П. Роса и другие.**

**Заместитель секретаря парткома нефтеперерабатывающего завода М. К. Берлин рассказал участникам конференции о том, как партийный комитет руководит политической учебой коммунистов. Заведующие кабинетами политического просвещения Касимовского горкома и Сасовского райкома КПСС Н. М. Сенчелеева и Д. М. Семенов поделились опытом работы с пропагандистами.**

**Председатель областного методического совета при Доме политического просвещения профессор П. П. Гришин выступил с лекцией о мастерстве пропагандиста. С лекциями «Борьба КПСС за единство и сплоченность мирового коммунистического движения» и «О международном положении» выступили заместитель заведующего Домом политического просвещения Т. Е. Конькова и руководитель лекторской группы обкома КПСС Л. А. Роженович.**

**В работе конференции приняли участие секретарь обкома КПСС А. С. Кожевников и заведующий отделом пропаганды и агитации обкома И. Д. Нестеренко.**

**На конференции двадцати семи лучшим пропагандистам области были вручены Почетные грамоты областного комитета партии.**

## НАСТАВНИК, ВОСПИТАТЕЛЬ

**Е. А. МАТВЕЕВА,**
пропагандист колхоза имени Куйбышева Рыбновского района

ИЗВЕСТНО, что чем выше политическая сознательность, идейная убежденность трудящихся, тем полнее и шире их творческая активность, тем успешнее идут хозяйственные дела.

В политическом воспитании масс огромная роль принадлежит нам, пропагандистам. Мы призваны нести людям идеи нашей партии, помогать им овладевать марксистско-ленинской теорией, учить их умению использовать полученные знания в практической работе, воспитывать их в духе коммунизма.

И эту роль успешнее выполняет тот пропагандист, который не ограничивает свою работу со слушателями лишь занятиями в кружке или семинаре, а стремится влиять на них постоянно. А для этого пропагандисту нужно знать, как трудятся его слушатели на производстве, как ведут они себя в быту, чем интересуются, что читают.

И в этом отношении нам, сельским пропагандистам, как мне кажется, несколько легче, чем городским. Я, например, живу в одном селе уже 29 лет, хорошо знаю каждого колхозника. Многих из них я обучала в местной школе.

Всестороннее знание слушателей облегчает мою работу с ними. Ставлю, скажем, какой-нибудь вопрос во время разбора очередной темы, то, как правило, ответить на него прошу того, кто наверняка даст этот ответ. Пусть неполный и не очень обстоятельный. Важно, чтобы человек почувствовал, что он не зря теряет время, что учеба ему удается. А поверив в свои силы, он охотнее тянется к политическим знаниям, становится активистом кружка.

Я за то, чтобы на занятиях строго придерживаться учебного плана, не отвлекаться, не перескакивать на другие темы. В противном случае теряется целенаправленность учебы. Но нет правил без исключения. Бывает, слушатели приходят на занятие возбужденными, чем-то взволнованными. Тут уж строгость заведенного порядка не пойдет впрок. Я непременно поинтересуюсь, в чем дело. Даю слушателям возможность высказаться, поспорить. И часто возникает такой разговор, который приносит больше пользы, чем заранее подготовленная беседа.

Нередко разговор, начатый на занятии, переносится в коллектив, где трудятся слушатели. Как-то они мне рассказали, что доярка Бурмистрова с неуважением стала относиться к товарищам по работе, а однажды, не слав надоенного от своей группы коров молока учетчику, ушла с фермы. На замечание подруг ответила грубостью. И на занятии сама по себе завязалась беседа о дружбе и товариществе, о простоте и скромности советского человека.

Но я чувствовала, что этот разговор остался незавершенным. Дело в том, что Бурмистрова не была слушательницей кружка и на занятии не присутствовала. Тогда на следующий день я пошла на ферму. Со всем коллективом ее провела беседу о взаимном уважении. В ней активно участвовали и доярки — слушательницы кружка. Бурмистрова попросила прощения у подруг, а со следующей недели стала посещать наши занятия.

Хотелось бы подчеркнуть и такой важный момент в работе пропагандиста со слушателями. Если человек получает знания и не находит им применения, то он со временем теряет интерес к учебе. Я стремлюсь к тому, чтобы каждый слушатель постоянно получал и выполнял практические задания. Поскольку в нашем кружке изучались проблемы строительства коммунизма и развития мировой социалистической системы, стратегии и тактики коммунистических и рабочих партий, то и задания давались вполне определенного характера: сделать политинформацию, провести беседу на тему, которая изучалась на только что прошедшем занятии.

Политическая учеба благотворно влияет на трудовую активность людей. Все восемнадцать слушателей кружка, которым я руковожу, — отличные производственники. И это — самая высокая награда для пропагандиста.



*На снимке: группа участников конференции (слева направо) — пропагандист Дивовского завода ветеринарно-зоотехнического оборудования Л. В. Коровин, руководитель семинара Захаровской средней школы Л. С. Арбузова, секретарь партийной организации совхоза «Андреевский» Сасовского района С. Д. Николаев, пропагандист колхоза «Память Жданова» Сапожковского района В. М. Афонцев, пропагандист колхоза «Прожектор» Ряжского района А. П. Беляев, пропагандист совхоза «Шиловский» Шиловского района А. В. Федорова.*

Фото Г. Удальцова.

## К КОММУНИСТИЧЕСКОМУ ТРУДУ

**А. В. ФЕДОРОВА,**
пропагандист совхоза «Шиловский» Шиловского района

Школа коммунистического труда — новая форма политического просвещения трудящихся. В нашем совхозе она работала первый год. И, надо сказать, опыт удался, слушатели остались довольны учебой в ней.

В школе обучалось 22 человека — четыре ударника коммунистического труда и восемнадцать тех, кто борется за это высокое звание. Это — механизаторы, животноводы, рабочие огородной и полеводческой бригад.

Программа занятий включала изучение политических тем, вопросов конкретной экономики и морального кодекса строителя коммунизма. Эта программа полностью выполнена. Как показала итоговая теоретическая конференция, слушатели получили довольно разносторонние и глубокие знания. А главное, люди стали тяготеть к политике, свои дела и поступки рассматривать в свете требований, предъявляемых к активным строителям коммунизма.

И в этом большую роль сыграли не только собеседования на занятиях, но и выполнение практических заданий. Я им придаю особое значение. Они приучают слушателей к самостоятельному осмысливанию фактов и событий повседневной жизни, вырабатывают правильное отношение к ним.

На одном из занятий мы изучали тему «Пути снижения себестоимости сельскохозяйственной продукции». В конце беседы я попросила слушателя И. Я. Демина проанализировать себестоимость производства зерна в совхозе за ряд лет. Звеньевой механизированного звена охотно согласился. На следующем занятии он сообщил, что себестоимость производства зерна в хозяйстве год от года снижается, но пока остается еще высокой. В прошлом году каждый центнер хлеба совхозу обошелся в 9 рублей 93 копейки. И слушатель вскрыл причину такой дороговизны: низкая урожайность, большие простои техники.

На этом же занятии сделал сообщение бригадир овощеводческой бригады А. С. Логинов. Раньше, сказал он, гектар овощей возделывали пять рабочих, потом — два, а сейчас один рабочий обрабатывает пять гектаров овощей. Это стало возможным благодаря тому, что возросла техническая вооруженность овощеводов. В прошлом году себестоимость тонны овощей составила 71 рубль 60 копеек. В нынешнем году коллектив бригады решил снизить ее до 48 рублей. Много труда пока вкладывается в прополку. Необходимо, говорили слушатели, шире применять гербициды.

Выполнение вот таких заданий воспитывает в слушателях чувство бережливости, хозяйского подхода к порученному участку работы.

Помимо индивидуальных практических заданий, часто даю и коллективные, общие для всех слушателей. Так было, например, при изучении темы «Революционные силы современности». Все слушатели собирали материал о наших земляках — участниках Великой Отечественной войны. Когда этот материал был обобщен, каждый провел беседу с товарищами по работе о двадцатилетии победы над немецко-фашистскими захватчиками.

Учеба в школе не прошла для слушателей даром. Все они показывают пример в труде, принимают активное участие в общественной работе. И. Демидов, М. Хитрова и И. Цветкова — члены райкома КПСС. Семь слушателей избраны в марте нынешнего года депутатами поселкового Совета. Пятнадцать рабочих и работниц совхоза, посещавших занятия в школе, входят в состав агитколлектива.

Нынешней осенью школа коммунистического труда продолжит свою работу. Хотелось, чтобы к новому учебному году были изданы специальные пособия. Это облегчило бы процесс обучения. Было бы хорошо, если бы слушатели таких школ могли просматривать документальные и научные фильмы, отобранные в соответствии с учебной программой. И, наконец, еще одно предложение: настала пора организовать обмен опытом работы школ коммунистического труда.



Пропагандисты — страстные любители книги. Вот и сейчас, во время перерыва на конференции, они обступили книжный лоток...

Фото Г. Удальцова.

## ЗНАНИЯ — ДЕЛУ ПОДМОГА

**О. С. НОВИКОВА,**
секретарь Сасовского райкома КПСС

Вся система политического просвещения в нашем районе работала в основном по единому учебному плану. В кружках и семинарах изучались актуальные проблемы строительства коммунизма в СССР, развития мировой социалистической системы, стратегии и тактики мирового коммунистического и рабочего движения.

Вполне понятно, что работе этих кружков и семинаров мы уделяли свое основное внимание. Теоретическая и идейная закалка коммунистов и широких масс трудящихся — первейшая обязанность партийных организаций. Но наряду с политической учебой у нас широко велась и учеба экономическая.

Значение последней трудно переоценить. Она вооружает тружеников сельского хозяйства и промышленности знанием основ конкретной экономики, знакомит их с достижениями науки и техники, помогает овладеть передовым опытом.

В только что закончившемся учебном году в колхозах и совхозах района работало 65 агротехнических кружков и курсов механизаторского всеобуча. В них занималось почти 1.200 человек. Командиры производства среднего звена обучались в двух университетах: технико-экономическом и сельскохозяйственных знаний.

Особенно хорошо была поставлена экономическая учеба в совхозе «Сотницынский». Здесь действовали курсы механизаторского всеобуча, экономический семинар, семь кружков основ конкретной экономики и шесть агротехнических кружков. Многие рабочие совхоза посещали школы передового опыта. Их тут было три: свекловодов, кукурузоводов и животноводов. Школами руководили звеньевые механизированных звеньев В. В. Корчагин и П. Ф. Зайцев, зоотехник В. Н. Кирвякин.

Пропаганда экономических знаний велась не только через кружки, курсы и школы. Во многих хозяйствах действовали лектории, устраивались вечера вопросов и ответов, технико-экономические викторины. Особенно широкое распространение получили экономические конференции.

Как показывает практика проведения таких конференций, это — очень емкая и действенная форма экономической пропаганды. Уже сама подготовка к конференции заставляет многое осмыслить, сопоставить положение хозяйственных дел в колхозе или совхозе с тем, что предписывает практика передовиков и экономическая наука.

Сошлюсь на такой пример. В колхозе «Россия» недавно прошла экономическая конференция на тему «Мартовский Пленум ЦК КПСС и пути подъема экономики хозяйства». На ней было сделано шесть обстоятельных докладов.

Сущность экономической политики нашей партии в области сельского хозяйства раскрыл преподаватель техникума В. С. Кожевников. Агроном колхоза В. К. Кулачков сделал анализ урожайности и себестоимости продукции растениеводства за последние четыре года. О путях и резервах увеличения производства продуктов животноводства говорила зоотехник артели Т. В. Модякина. Секретарь бригадной партийной организации Д. Н. Петрунин посвятил свое выступление теме «Внедрение комплексной механизации — важный рычаг повышения производительности труда». Председатель колхоза Н. М. Никитин сделал анализ состояния организации труда в артели, а председатель сельского Совета А. М. Ермаков подробно разобрал вопрос о связи культурно-бытового обслуживания тружеников артели с их производственной активностью.

Только беглый перечень тем докладов говорит о том, что на конференции состоялся большой и квалифицированный разговор о путях подъема экономики хозяйства. Участники ее разработали рекомендации правлению колхоза. Многие из них уже претворены в жизнь. Укреплены комплексные бригады техникой и кадрами. Возделывание пропашных поручено механизированным звеньям. Упорядочены нормирование и оплата труда. Разработаны меры повышения материальной заинтересованности колхозников. Пересмотрена структура посевных площадей. За счет сокращения посевов малоурожайных культур увеличены площади посева яровой пшеницы почти в два, а крупяных — в два с лишним раза.

Замечу, что экономические конференции «Мартовский Пленум ЦК КПСС и пути подъема экономики хозяйства» уже прошли в 27 колхозах и совхозах района. Как и в сельхозартели «Россия», они дали толчок к тому, чтобы хозяйствовать вдумчивей, с перспективой.

Пропаганду экономических знаний мы не прекращаем и сейчас, в пору напряженных летних работ. Только несколько изменили формы этой пропаганды. Основной упор делаем на чтение лекций. И в этом большую помощь нам оказывают специалисты производственного управления, преподаватели Сасовского сельскохозяйственного техникума, члены районной организации общества «Знание». Достаточно сказать, что по различным проблемам, выдвинутым решениями мартовского Пленума ЦК КПСС, эти товарищи уже прочитали в колхозах и совхозах района свыше 500 лекций и докладов.

Экономическая учеба — труду верный помощник. На полях колхозов и совхозов района зреет неплохой урожай зерновых, в хорошем состоянии находятся посевы сахарной свеклы и кукурузы. Животноводы близки к завершению полугодового плана продажи молока, мяса, яиц и шерсти.

## ЛУЧШИЕ ИЗ ЛУЧШИХ

**За активную работу в системе политического просвещения областной комитет партии наградил большую группу пропагандистов Почетными грамотами. В их числе — председатель областного методического совета Павел Павлович Гришин, член методического совета Михаил Афанасьевич Седов, пропагандисты политкружков и руководители теоретических семинаров Александр Павлович Беляев, Мария Леонтьевна Булаева, Сергей Алексеевич Вознесенский, Иван Михайлович Волков, Анна Артемовна Груздова, Сергей Алексеевич Еремин, Николай Иванович Ефимов, Виктор Яковлевич Жулин, Василий Тимофеевич Каратаев, Алексей Тимофеевич Комогоркин, Николай Иванович Коробков, Михаил Иванович Кузнецов, Елена Абрамовна Матвеева, Алексей Тимофеевич Окуньков, Анатолий Андреевич Пестряков, Константин Михайлович Подтынников, Николай Петрович Рось, Михаил Лаврентьевич Симонов, Николай Михайлович Уханов, Александр Васильевич Федосеев, Николай Николаевич Целилин, Мария Ивановна Чернова, Николай Иванович Шакин, Мария Григорьевна Шимарова и Максим Федорович Шуваев.**

## ЯРЧЕ, ДОСТУПНЕЙ!

**К. П. ГРИШИНА,**
заведующая кабинетом политического просвещения Скопинского горкома КПСС

В системе политического просвещения довольно робко используются такие формы массовой пропаганды, как диспуты, тематические вечера. А опыт показывает, что во многих случаях они просто необходимы.

Сошлюсь на такой пример. В одиннадцатом цехе Скопинского машиностроительного завода шло занятие кружка по теме: «Марксизм-ленинизм о закономерностях строительства коммунизма». Слушатели обстоятельно отвечали на вопросы, которые касались построения социализма в нашей стране. И это вполне понятно. Фундамент социализма создавался, как говорится, на их глазах. А вот проблема строительства коммунизма — тут многое для них еще не было ясным.

В самом деле, разве легко ответить на такие вопросы: каковы будут взаимоотношения личности и общества при коммунизме? Сохранится ли материальное поощрение в новом обществе? А таких много. Чтобы уяснить эти вопросы, разобраться в них, надо поспорить. И пропагандист кружка решил организовать диспут не только среди слушателей, а и всех рабочих цеха.

И такой диспут состоялся. Темой его было «Что значит жить и работать по-коммунистически?» Много интересного почерпнули для себя и слушатели кружка, и те, кто пришел, заинтересовавшись вопросом.

А вот другой пример. В колхозе «Россия» слушатели кружка изучали тему «Международное значение опыта коммунистического строительства в СССР и его влияние на развитие мирового революционного процесса». Слушатели обстоятельно отвечали на вопросы пропагандиста, но он чувствовал, что в ответах есть что-то заученное. Видно, не смог дойти до сердца каждого кружковца. А один из них в конце занятия сказал:

— Пример нашей страны велик, да не все у нас понимают, что к чему... Много ли молодежи остается работать в колхозе?

Через неделю на здании клуба висело объявление: «Тематический вечер — «Всякий труд почетен». В подготовке этого вечера активно участвовали слушатели кружка. Они перечитали много литературы, еще раз взвесили, что им говорил пропагандист на занятии. И вечер вышел удачным. Двенадцать выпускников средней школы заявили на нем, что они остаются работать в родном колхозе.

Разумеется, диспуты и тематические вечера приносят пользу тогда, когда они тщательно готовятся, когда в них активно участвуют слушатели.

## ВЕРНЫЕ ПОМОЩНИКИ

**Н. М. СЕНЧЕЛЕЕВА,**
заведующая кабинетом политического просвещения Касимовского горкома КПСС

Оружие пропагандиста — живое слово. С помощью его он овладевает умом и сердцем слушателя. Но как бы ни было велико ораторское искусство руководителя кружка или семинара, воздействие на аудиторию умножается, когда живое слово дополняется техническими средствами пропаганды — показом кинофильмов, прослушиванием звукозаписи. Они все настойчивее входят в практику работы с людьми.

Технические средства обладают большой выразительностью, при умелом их использовании можно сильнее воздействовать на человека, быстрее достичь намеченной цели. Они — верные помощники пропагандиста.

Умело использует технические средства в работе со слушателями пропагандист политического кружка Касимовского лечебного объединения Р. Р. Готлобер. Она тщательно готовится к каждому занятию, продумывает его до мельчайших подробностей. Свою беседу пропагандист часто дополняет показом диафильмов и прослушиванием звукозаписей.

Так, раскрыв тему «Международное значение коммунистического строительства в СССР и его влияние на развитие мирового революционного процесса», она тут же показала слушателям диафильм, который наглядно прокомментировал основные положения темы. В течение учебного года Р. Р. Готлобер показала слушателям кружка восемь диафильмов. В их числе: «Сто лет со дня основания I Интернационала», «Мировая социалистическая система», «Кризис мирового капитализма» и другие.

Демонстрация диафильмов помогала слушателям лучше уяснять изучаемые теоретические проблемы, облегчала работу пропагандиста.

Р. Р. Готлобер часто использует и звукозаписи. Слушатели кружка, которым она руководит, ознакомились с живым голосом Владимира Ильича Ленина.

Методический совет кабинета политического просвещения горкома партии обобщил опыт использования технических средств пропаганды в кружке лечебного объединения. Всем пропагандистам города и района рекомендовано шире применять в работе со слушателями просмотр фильмов, тематических телевизионных передач, прослушивание радиопрограмм «В помощь изучающим марксистско-ленинскую теорию», грампластинок и т. д. Это, несомненно, сделает занятия в кружках и семинарах более интересными и содержательными.

Еще одну форму работы с пропагандистами мы стали применять в последнее время. Мы записываем на пленку занятие какого-нибудь кружка, а затем прослушиваем эту запись и обсуждаем ее. Так, недавно мы записали занятие кружка, который ведет тов. Елисейкина на фабрике «Красный текстильщик». Эта запись была воспроизведена на заседании методического совета, который затем обсудил ее. Кроме того, она была прослушана и обсуждена вместе с молодыми пропагандистами. Беда в том, что у нас нет пока своего магнитофона и нам его приходится заимствовать у редакции радиовещания. Мы считаем, что прослушивание магнитофонных записей занятий — действенная форма повышения пропагандистского мастерства и должна применяться шире.

## МЕТОДИЧЕСКИЙ СОВЕТ ДЕЙСТВУЕТ

**Я. А. СКОЗ,**
заведующий кабинетом политпросвещения завода ТКПО

На нашем предприятии в минувшем учебном году работало около ста кружков и теоретических семинаров системы политического просвещения. Вполне понятно, что направлять деятельность большого числа пропагандистов не так-то легко. Поэтому при партийном комитете завода был создан методический совет. В него вошли семнадцать лучших пропагандистов. Совет возглавил начальник отдела кадров Л. П. Григорьев, имеющий хорошую теоретическую и методическую подготовку.

Перед методическим советом партком поставил задачи: оказывать помощь пропагандистам в подготовке и проведении занятий, обобщать и распространять опыт работы лучших кружков и семинаров.

Еще накануне учебного года все члены совета были закреплены за определенными группами пропагандистов. Каждому из них вменялось в обязанность контролировать идейное содержание бесед и лекций, изучать опыт работы руководителей кружков и семинаров, докладывать о нем на совете и освещать в многотиражной газете завода, оказывать помощь пропагандистам.

Заседания совета проводились один раз в месяц. На них мы утверждали планы работы, подводили итоги прошедших занятий, намечали, какую помощь необходимо оказать пропагандистам, чтобы они методически правильно и теоретически верно донесли до слушателей ту или иную тему учебной программы.

Методический совет собрал и обобщал местный материал, которым снабжал пропагандистов перед изучением каждой очередной темы. Члены совета разрабатывали эскизы наглядных пособий, рекомендовали использовать их на занятиях.

В многотиражной газете завода регулярно печатались статьи, раскрывающие опыт работы лучших пропагандистов. Так, со статьей, в которой обобщался опыт пропагандиста механосборочного цеха тов. Захарова, выступил председатель методического совета Л. П. Григорьев. Член совета Ф. И. Анисимов на страницах многотиражки рассказал о методике проведения занятий пропагандистом тов. Максименко.

Члены совета постоянно бывали на занятиях кружков и семинаров. После каждого посещения делался разбор занятия, давались рекомендации пропагандисту, как лучше донести до сознания слушателей ту или иную теоретическую проблему.

Так, мне пришлось побывать на одном из занятий школы коммунистического труда модельного цеха. Пропагандист В. М. Аверьянов значительную часть времени, отведенного для беседы, свел к простой читке своего конспекта. Причем читал он его монотонно, не выделил голосом основных мыслей, не пояснил их, хотя по поведению слушателей было видно, что им не все понятно из того, что говорил пропагандист. Когда же В. М. Аверьянов отрывался от конспекта и излагал тему своими словами, то слушатели сразу же становились внимательными, они улавливали и понимали смысл беседы пропагандиста.

После занятия я высказал свои наблюдения руководителю школы. Он откровенно признался, что раньше этого не замечал, думал, что слушатели лучше усваивают материал, когда он преподносится им по-писанному, гладко и ровно. В. М. Аверьянов прислушался к моему совету. Теперь он умелый рассказчик.

Само собой разумеется, что членам совета приходилось встречаться и с трудностями. Как-то мне довелось быть на занятии в кружке отдела главного металлурга завода. Пропагандист тов. Орлов ставил перед слушателями вопросы, сам не зная на них ответа. Кружковцы высказывали самые различные, а подчас и неверные суждения. Поправить их было некому. Разговор на занятии шел оживленный, но идейно-теоретический уровень его был невысоким.

Позже выяснилось, что так проходили здесь и многие другие занятия. Отсутствие направляющей роли пропагандиста приводило к тому, что слушатели, доказывая правомерность своего взгляда по тому или иному вопросу, нередко уходили от разбора существа темы, понапрасну тратили время на бесплодные споры. Ясно, что такая учеба мало приносила пользы работникам отдела главного механика.

Свои соображения я высказывал пропагандисту. Но тов. Орлов не согласился со мной. Тогда этот вопрос решили вынести на обсуждение методического совета. Члены совета во всех деталях разобрались с методикой проведения занятий в кружке и пришли к выводу, что тов. Орлов пока не подготовлен к пропагандистской работе. Партком завода согласился с этим мнением совета, освободил тов. Орлова от обязанности руководителя кружка.

Важное место в работе совета занимали подготовка и проведение семинаров пропагандистов. На них разбирались наиболее сложные темы учебной программы, руководители кружков и семинаров знакомились с примерным планом очередного занятия.

В помощь пропагандистам совет составил списки произведений классиков марксизма-ленинизма по отдельным теоретическим проблемам, вел картотеку брошюр, журнальных и газетных статей, которые могли быть использованы при изучении тем учебной программы.

Опыт работы методического совета при парткоме нашего завода показал, что такие советы в новом учебном году следует создавать везде, где будет действовать широкая сеть политического просвещения.



РЕПОРТАЖ

## ПУТЕШЕСТВИЕ В СТРАНУ КНИГИ

Новое здание Рязанской областной библиотеки имени А. М. Горького поражает строгостью и изяществом архитектурных форм. Ничего лишнего! В вестибюле просторно, торжественно. Таким и должен быть дворец книги.

На верхней площадке третьего этажа раскинула свои вырезные листья красавица пальма. Аванзал. Огромный, спокойный и тоже торжественный. Все здесь в гармоничных полутонах: и потоки света, льющиеся из матового плафона, и розоватые стены, и мраморно-белый пол. В аванзале мало обстановки. Это центр выдачи книг, и здесь же перекрещиваются пути читателей в разные залы.

Общий читальный зал не менее грандиозен, но выглядит совсем по-другому. Свет в нем яркий, ликующий. Он оживляет архитектурные формы помещения. Вечером при бестеневом свете зал волшебно прозрачен. Современная легкая мебель очень идет к такому освещению.

Все места заняты. Склонившиеся над книгами фигуры. Сосредоточенные лица. И такая тишина, что, кажется, в самом воздухе витают идеи, над которыми бьются читатели.

Еще три отраслевых читальных зала. Два из них для специалистов. Каждый оформлен в своем архитектурном ключе, каждый имеет своих читателей.

Читальные залы областной библиотеки ежедневно посещают 600—700 человек. Среди пяти тысяч постоянных читателей больше всего людей технических профессий.

На кафедрах аванзала, где выдают книги, атмосфера деловитости, доброжелательства. Ни громких разговоров, ни нервозности ожидания. Традиция библиотеки — стараться сохранять людям хорошее настроение — заразительна.

Мне хочется поговорить с живыми людьми — рабочими, специалистами. Узнать, во имя чего они приходят сюда, чем занимаются? Но как преодолеть невидимый барьер, который отделяет тебя от занятого, незнакомого человека? Наконец вижу молодого специалиста (таких здесь большинство) и через минуту слушаю его рассказ.

— Работаю слесарем-сборщиком и учусь заочно в техникуме. Трудновато по вечерам заниматься. А вот открылась библиотека, и стало гораздо легче. Книги достаю, и работается здесь хорошо.

К кафедре подходит пожилой человек и тоже охотно делится своими интересами:

— Как ни странно, — говорит он, добродушно подсмеиваясь над собой, — я, геолог, увлекся биологией. И вот почему. Очень интересны биологические указатели месторождений полезных ископаемых. Да, наука мчится вперед. По некоторым вопросам хоть переучивайся.

Вижу у каталогов знакомого энергичного инженера. Он горячо говорит:

— Меня с головой захватили вопросы обработки металлов электросиловым способом. Вот силища! Огромное дело с бескрайним будущим! В патентном отделе — новые материалы. Хорошо там обслуживают. Нужно побольше рекламировать отдел на заводах.

Последняя беседа — с молодой учительницей. Мягкий голос. Внимательные глаза. Возвращает целую пачку книг на моральные темы.

— Молодежь не любит, чтобы ей «вещали истины» о долге, дружбе. Юноши и девушки хотят осмысливать все сами. И, знаете, у них это выходит очень интересно, но слишком задорно. Выписала я замечательные высказывания — для них и для себя.

От интересного рассказа и чудесной, открытой улыбки не хочется уходить, но время, время... И мы прощаемся.

О многом сказали беседы с читателями, но надо углубить свои впечатления. Пересматриваю возвращенные книги и вижу произведения большой впечатляющей силы: «Ленин о международной политике», «Ленин о коммунистической нравственности» (сборники), «Капитализм против человека» (документы). На следующей кафедре — электронная техника, гипотезы о внутреннем строении Земли, новейшие достижения биологии и другие научные книги. Да, трудовые будни нашего города неотделимы от большой науки, сражающейся за человека и его труд, проникающей в глубины Вселенной и в мельчайшие клетки живого. И именно здесь, в библиотеке, ярче всего видно, как пробиваются крепкие, густые всходы будущего.

* * *

В библиотеке созданы новые комплексные отделы со своими книжными фондами, читальнями, абонементом и справочным аппаратом.

Крупнейший из них — отдел сельскохозяйственной литературы. Строго красивая и удобная обстановка. А книг столько, что жизни не хватит, чтобы с ними познакомиться. Читатели — специалисты сельского хозяйства — знакомятся здесь не только с книгами, но и с новейшими исследовательскими статьями. Это позволяет вести научный поиск, применять новое в сельском хозяйстве области. Специалисты колхозов и совхозов могут выписывать отсюда информации и книги.

На стеллажах патентно-технического отдела аккуратные, деловые папки. Они суховаты на вид, но от них тянутся нити к миру изобилия и творческого труда нашего завтра: 185 тысяч экземпляров литературы по изобретательству, патентам, стандартам. Внушительная цифра! Изобретатели, конструкторы могут следить за мировой изобретательской мыслью (много зарубежных материалов). Отдел связан с патентными группами рязанских заводов. Надо думать, он сумеет включиться в борьбу нашей промышленности за повышение качества продукции до уровня лучших мировых образцов.

Отдел литературы на иностранных языках очень молод. Но тяга к нему рабочих, инженеров, врачей, учителей, студентов велика. Отдел получает иностранные журналы и газеты. Книжный фонд пока мал и не может удовлетворить спрос читателей, но сотрудники делают все возможное для его роста.

Молод и нотно-музыкальный отдел. Входишь в его уютные комнаты и словно погружаешься в чудесный мир светлых мелодий. Клавиры, партитуры, ноты. Немало и книг. Есть фонотека с записью 1.500 произведений. Отдел помогает музыкальному образованию любителей музыки, участников самодеятельности.

Здесь есть чудесные читатели — энтузиасты музыкальной культуры. В организационной и в технической работе отделу помогают пенсионер П. М. Константинов, инженер В. С. Мальцев, музыкальная молодежь — Н. Пуплинова, Н. Сачко и другие.

В библиографическом отделе библиограф помогал аспиранту-врачу ориентироваться в книжных «стихиях». Нужные ему сведения находились во многих книгах, журналах, сборниках, и только библиография подсказала, что же отобрать из этой лавины. Отдел отвечает на запросы, составляет списки литературы. Это очень важно для тех, кто пишет научные работы, делает доклады, читает лекции.

Застать читателей в методическом отделе трудно. Методисты помогают в основном сельским и районным библиотекам. А их более 600. Не сосчитать, сколько тысяч километров исколесят методисты за год. Они заинтересованы в том, чтобы в каждой бригаде, ферме, каждом доме на селе были бы нужные книги.

Обширное книгохранилище библиотеки занимает пять этажей. Металлические стеллажи, лифт. В этой сокровищнице — 650 тысяч книг универсального содержания.

Коллектив сотрудников — 79 библиотекарей и библиографов. Им пришлось напряженно трудиться, чтобы привести в порядок огромное книжное хозяйство и открыть такую крупную библиотеку. Но и до сих пор внутренняя работа с книжным фондом не завершена. Многие сотрудники вкладывают в это дело всю свою душу и месяцами добровольно трудились в нерабочее время.

В библиотеку пришло немало молодых специалистов. Им есть у кого поучиться. По 18—20 лет проработали здесь А. В. Финогенова, К. В. Волкова, Н. Н. Федотова, Н. В. Матвеева, Ю. Ф. Якушева, Т. А. Ломова. Выросли до мастеров своего дела и некоторые работники с меньшим стажем.

Уходя, вспоминаю утверждения некоторых ученых Запада: «Книга отмирает», ее заменит электронная техника, собирающая информацию.

Ну что же! Конечно, уже созданы и будут создаваться все новые умные машины. Они очень нужны. Но можно ли себе представить жизнь человека без книги?

**Т. ТИХОМИРОВА,**
библиограф, член общественного совета областной библиотеки имени А. М. Горького.

г. Рязань.

*Пусковые объекты сдавать в срок!*

## ЗАКАЗ ВЫПОЛНЕН УСПЕШНО

СТРОИТЕЛЬСТВО Рязанского литейного завода «Центролит» вступило в решающую фазу. Уже в четвертом квартале нынешнего года первая очередь этого крупного предприятия должна быть введена в действие.

Сооружает завод коллектив пятого управления треста «Рязаньстрой» № 11 и ряд специализированных организаций. Но в последнее время на отдельные пусковые объекты подключены силы других организаций треста.

Ни днем, ни вечером не затихает шум на большой стройке. С рязанских и подмосковных заводов мощными трайлерами доставляются на площадку различные железобетонные конструкции. Заказам ударной стройки на всех предприятиях строительной индустрии, в том числе и на нашем, седьмом заводе железобетонных изделий, открыта «зеленая улица». Да иначе и быть не может: завод «Центролит» — первенец среди других подобных предприятий в стране, сооружение которых ведется или только начинается. Именно здесь, в Рязани, на «Центролите» будет впервые опробовано новейшее технологическое оборудование литейного производства.

Приемно - раздаточный блок базисного склада — один из наиболее сложных инженерных объектов. Немало пришлось потрудиться коллективу цеха по производству сборного железобетона, особенно бригадам бетонщиков тт. Субботина и Галанина, арматурщиков Н. Шибанкова и звену электросварщиков В. Космачова над изготовлением сборных конструкций для этого блока. Насколько ответственны эти конструкции, можно судить уже по тому, что по ним будут проходить целые железнодорожные составы с грузом.

Почетный заказ ударной стройки по изготовлению сборных конструкций выполнен заводом № 7 досрочно.

На днях коллектив завода одержал еще одну трудовую победу. Он успешно освоил и приступил к массовому производству 12-тонных бункерных стеновых балок. Изготовление полуторатонных арматурных каркасов балок и их сборка выполняются бригадой электросварщиков из шестого управления механизации, которой руководит Александр Котломин.

Производство бункерных балок в количестве восьмисот кубометров осуществляется строго по графику монтажа, а сам монтаж будет производиться с колес.

**В. КРАСНОВ,**
начальник цеха седьмого завода железобетонных изделий.

Трест № 11.

## НА ПОВОДУ У БРАЖНИКОВ

ПИСЬМО В РЕДАКЦИЮ

* * *

Каким вы представляете наш поселок Строитель? Наверное, веселым, интересным? Правильно, такой он и есть на самом деле. Только, к сожалению, на светлом и прекрасном появились и свои пятна.

Так, в середине мая многие жители поселка были свидетелями того, как тунеядец Владимир Лобарев в пьяном угаре гонялся с ножом по улицам в поисках своих жертв. И, конечно, он нашел их. Это его же собутыльники Анатолий Софронов и Дмитрий Абанкин. С первым Лобарев некоторое время назад бражничал тут же в поселке, в столовой № 30. Оба они получили от своего дружка ножевые ранения. Их отправили в больницу, а на «героя» пришлось надеть смирительную рубашку.

А у Лобарева на счету уже много таких проделок, за которые он попадал в милицию. И странно, каждый раз его отпускали... за недостаточностью улик. Казалось, что теперь-то узелок завяжется туго. Но не тут-то было.

Почему же в последнее время все чаще в нашей столовой стали появляться пьяницы? Ведь при входе туда прежде всего бросается вывеска, гласящая: «Спиртные напитки распивать строго воспрещается». Рядом — другая: «У нас не курят». Вроде бы этого достаточно, чтобы посетитель понял и соблюдал порядок. Да, раньше так и было. Кроме того, работники столовой сами тогда всячески пресекали бражничество. И в этом им хорошо помогали дружинники. Да и на вывески собутыльники смотрели не без страха. А теперь они висят для украшения зала. Любители «зеленого змия» без всякой опаски сдвигают в один ряд столы и победоносно ставят на них бутылки с сорокаградусной.

Почему так происходит? Ответить на этот вопрос более или менее вразумительно заведующий столовой тов. Труль не мог. Но догадаться, за что так почитают здесь бражников, нетрудно. В самом деле, этот пункт общественного питания считается столовой второй категории. Но пищу готовят здесь безвкусно. Зайдешь, бывало, с намерением аппетитно покушать, а уйдешь, как говорят, не солоно хлебавши. Вот и стали люди забывать сюда дорогу.

Столовая явно «горела». А план надо выполнять! И хотя для этого есть верный путь — улучшить качество приготовления пищи и обслуживание, работники ее пошли по другому пути: была бы только выручка. И стали они привечать бражников. Официантки то стаканчик им дадут (пустую бутылку потом себе заберут, а за день их, ох как много!), то по-дружески похлопают по плечу подвыпившего верзилу, то скажут ему веселое словечко. Бражники довольны. Но пищевики вдвойне. План стал выполняться на сто и сто двадцать процентов.

Стоит ли писать обо всем этом сейчас, ведь столовая закрывается на ремонт? Думаю, что стоит. Хотя бы потому, что такое не исчезнет само по себе. Нужно обязательно создать железный заслон от любителей сорокаградусной.

Рядом с поселком расположены картонно - рубероидный завод и комбинат искусственного волокна. И большинство жителей здесь составляют рабочие этих предприятий. И не понятно, почему такое положение в поселке не беспокоит ни руководителей комсомольских организаций, ни дружинников. А ведь секретарь комитета комсомола комбината Николай Юшин давно знает о безобразиях в поселке. Но какие меры он принял?

— Я ничего не могу решить, — ответил он на мой вопрос. И постарался побыстрее от меня отделаться. Словно вторя ему, начальник дружины комбината искусственного волокна Василий Слизов заключил: «Без представителя милиции ничего не сделаешь».

Вот в этих ответах, как мне кажется, и кроется причина тех далеко не приятных картин, которые можно наблюдать у нас в поселке. Такие ответы — прямой укор их авторам, равнодушным к непорядкам. В каждом случае они, где надо действовать, прячутся за спасительное: «А что мы можем?». И корни пассивности тут, видимо, исходят из обывательской формулы: все, мол, само собой образуется.

Нет, мы не должны, не можем быть равнодушными, и любой порядок в своем доме должны навести сами.

И другое. Если одни не «могут» решить, соберитесь вместе и обсудите сообща, как быть дальше. Пусть встретятся директор треста столовых тов. Афанасьев, заведующий столовой тов. Труль, представитель Октябрьского районного отдела милиции, комсомольские вожаки, дружинники. Недаром же говорят, что один ум хорошо, а много — лучше.

**В. СИДОРИН,** рабочий.

г. Рязань. пос. Строитель.

*По материалам «Приокской правды»*

## «КУРСАНТОВ В ГАРАЖ НЕ ПУСКАЮТ»

Под таким заголовком в «Приокской правде» была опубликована заметка о недостатках в работе первичной организации ДОСААФ Рязанского комбината искусственного волокна.

Секретарь парткома комбината тов. Семин сообщил, что на состоявшейся конференции первичной организации ДОСААФ избран новый состав совета спортивно - технического клуба, который устраняет допущенные ошибки. Председателю комитета ДОСААФ комбината тов. Савушкину предложено принять все меры к тому, чтобы молодежь могла беспрепятственно овладевать техническими знаниями.

В заметке указывалось, что прежний председатель первичной организации ДОСААФ тов. Аверьянов при передаче имущества не сдал мотоциклы и лодочные моторы. И мотоциклы, и лодочные моторы тов. Аверьянов сдал спортивно - техническому клубу и цехам — водоканализации и ремонтно - строительному.

## ДО КАКИХ ПОР?

В ПОСЕЛКЕ Приокском строятся два комплексных детских сада на 140 мест каждый. Работы ведутся силами участка двадцать третьего управления треста «Рязаньжилстрой».

Строители решили опередить график, сдать в эксплуатацию первый комплекс в третьем, а второй — в четвертом квартале текущего года. Люди работают на этих объектах с большим старанием, зная, какая потребность в детских учреждениях в нашем городе. Хороших результатов добивается комплексная бригада каменщиков-монтажников, которой руководит опытный строитель ударник коммунистического труда Алексей Григорьевич Шкарубо. Намного перевыполняют задания каменщики Вера Андреевна Головастова, Лидия Петровна Логвинова и Михаил Ильич Бурлаков. Подсобная работница Надежда Сергеевна Куркина старается своевременно обеспечить каменщиков кирпичом и раствором.

Однако нередко на пути строителей возникают помехи, теряется ритм, происходят простои. И в этом повинны в первую очередь руководители шестого завода железобетонных изделий (директор тов. Сергеев). Уж очень плохо они снабжают стройку необходимыми изделиями, материалами. Только по этой причине сооружение коробки первого комплекса длилось значительно больше положенного времени. Нисколько не лучше положение на строительстве второго здания. Мастер участка Григорий Андреевич Андрианов с горечью рассказывает, что он не в состоянии организовать ритмичную работу, потому что завод срывает изготовление перемычек, прогонов и других деталей. По этой причине строители нередко простаивают.

— На одно здание требуется 323 элемента железобетонных изделий. Больше половины их и сейчас нет на строительной площадке. И это несмотря на то, что заказ на их изготовление был сдан заводу несколько месяцев назад, — возмущается главный инженер управления Борис Антонович Грищенко.

В комплекс этих детских учреждений входят также двенадцать теневых навесов и два ледника. Сейчас, в летнее время, их можно было бы быстро сделать. Но тот же завод железобетонных изделий не обеспечивает строителей нужным лесоматериалом.

Слов нет, хорошо обязательства взяли строители. С нетерпением ждут ввода в эксплуатацию детских учреждений многие жители поселка Приокского. Но не спешит выполнять важный заказ дирекция шестого завода. Мирятся с таким положением и руководители треста «Рязаньжилстрой». В результате обязательства срываются, уходит дорогое время, а сооружение детских учреждений идет вполсилы. До каких пор так будет продолжаться?

**Ю. ЧЕРНЫШОВ,** рабкор.

пос. Приокский.

# МИР СЕГОДНЯ

## В БРАТСКИХ СТРАНАХ СОЦИАЛИЗМА

### ПОЛЬСКИЙ КОМИТЕТ СОЛИДАРНОСТИ

**ВАРШАВА.** Здесь создан Польский комитет солидарности с народами Африки и Азии. На учредительном собрании комитета принят Устав этой организации. В нем говорится, что комитет объединяет общественных и политических деятелей, ученых, работников культуры, а также учреждения, организации и союзы, ставящие перед собой цель оказывать поддержку борьбе народов Африки и Азии против колониализма, неоколониализма и империализма, за национальное и социальное освобождение, за право на самоопределение. Председателем президиума комитета избран заместитель председателя Совета Министров ПНР Э. Шир.

### ЗЛОДЕЯНИЕ НЕ ДОЛЖНО ПОВТОРИТЬСЯ!

**СОФИЯ.** Болгарская печать 22 июня отметила 24-ю годовщину со дня вероломного нападения гитлеровской Германии на Советский Союз.

Злодеяние, совершенное 22 июня, не должно повториться, подчеркивает в передовой статье «Работническо дело». Гитлер сломал себе шею в войне против Советского Союза, который тогда был один. Ныне силы социализма и мира во много раз возросли. Объединенная мощь стран—участниц Варшавского договора является надежной защитой социалистических завоеваний наших народов.

В этот день болгарский народ снова выражает восхищение богатырскими подвигами своих советских братьев в годы Великой Отечественной войны, благодарит Советский Союз и его непобедимую армию, которая принесла нам свободу, продолжает «Работническо дело». Проводя миролюбивую политику, наша страна активно поддерживает борьбу СССР за предотвращение новых опустошительных войн, за обеспечение мирных условий в строительстве социализма, за свободу и независимость всех народов.

(ТАСС).

## ДОМИНИКАНЦЫ БАСТУЮТ

ГАВАНА, 23 июня. (ТАСС). Во всех крупных городах и многих населенных пунктах Доминиканской Республики трудящиеся объявили всеобщую забастовку в поддержку конституционного правительства, возглавляемого президентом Кааманьо.

Как передает агентство Пренса Латина, забастовка полностью парализовала работы в трех важнейших районах по производству сахара — Бараоне, Айне, Ла-Романа.

Прекратили работу в Бахо-Рохо рабочие американской компании по производству алюминия. В столице страны парализована работа на большинстве промышленных предприятий.

Интервенты и солдаты военной хунты предприняли репрессивные меры против бастующих. Однако им не удалось сорвать выступления широких народных масс.

Министр труда в конституционном правительстве Вирхилио Майнарди Рейна подчеркнул: «Мы расцениваем эту забастовку как выражение поддержки конституции».

### ТРЕБОВАНИЯ ГОРНЯКОВ

ПАРИЖ, 23 июня. (ТАСС). 6.000 шахтеров департаментов Нор и Па-де-Кале организовали митинг и демонстрацию в городе Ланс. Горняки требовали повышения заработной платы, сокращения рабочего дня и улучшения условий труда.

## Положение в Алжире

**АЛЖИР, 23 июня. (ТАСС). Вчера обстановка в Алжире была спокойной. Государственные учреждения, транспорт функционируют нормально.**

**В алжирскую столицу продолжают прибывать делегации стран—участниц второй конференции стран Африки и Азии в связи с предстоящим совещанием министров иностранных дел этих стран. Прибыли делегации Монгольской Народной Республики, Индонезии, Сомали и другие.**

**КАИР, 23 июня. (ТАСС). Министр иностранных дел Алжира Абдель Азиз Бутефлика, находящийся здесь с однодневным визитом, вылетел сегодня рано утром на родину, сообщает агентство МЕН.**

**Перед отлетом Бутефлика заявил корреспонденту агентства МЕН, что вчера он встретился с президентом ОАР Насером, которого проинформировал о последних событиях в Алжире. Алжирский министр иностранных дел сообщил также, что он имел встречу с находящимся сейчас в Каире премьером Государственного совета КНР Чжоу Энь-лаем. Как указывает агентство МЕН, «президент Насер и премьер Чжоу Энь-лай, — сказал Бутефлика, — согласились с алжирским правительством о необходимости проведения в назначенный срок конференции стран Азии и Африки в Алжире».**

## С ТЕЛЕТАЙПНОЙ ЛЕНТЫ

*⊙ В здании центра движения «Юные пионеры Ганы» в Аккре открылась выставка плакатов и фотоснимков на тему «Советский Союз — друг народов, борющихся за национальное освобождение». Многочисленные экспонаты выставки, организованной Союзом советских обществ дружбы и культурной связи с зарубежными странами, рассказывают о поддержке Советским Союзом борьбы народов за свое освобождение и независимость, о его бескорыстной помощи молодым государствам, строящим независимую экономику.*

*⊙ Первый самолет авиакомпании «Интерфлюг» (Германская Демократическая Республика) приземлился в Каирском аэропорту, открыв новую линию Берлин—Каир. Соглашение об открытии прямой авиалинии между столицами двух дружественных государств было подписано 20 мая этого года.*

*⊙ По сообщению из Гааги, население Голландии в настоящее время составляет 12 миллионов 210 тысяч человек.*

*⊙ Военные власти Бразилии приняли закон о цензуре. В соответствии с этим законом федеральный департамент общественной безопасности будет подвергать цензуре театральные спектакли, концертные программы, выставки, музыкальные произведения. Цензуре будут подвергаться также кинофильмы, предназначенные на экспорт. Этот закон, заявил руководитель департамента генерал Круэл, принят в целях борьбы «с подрывной пропагандой».*

(ТАСС).

## ИХ БАГАЖ: РАЗБОЙ И ЛИЦЕМЕРИЕ

Комментарии худ. М. Гаввы (г. Рязань).

**Войска американских империалистов продолжают оставаться в Доминиканской Республике. Эту возмутительную агрессию США пытаются прикрыть флагом Организации американских государств, изобразить ее как «международную акцию», для чего усиленно пытаются сколотить так называемые «межамериканские вооруженные силы». Под давлением Вашингтона Бразилия, Коста-Рика, Гондурас и Никарагуа выделили в их состав примерно полторы тысячи солдат. Но за этим жидким заслоном нельзя скрыть вооруженный разбой в республике более чем четырнадцатитысячной группировки американских войск.**

(Из газет).

**Применение газов, напалма и других новейших образцов американского оружия против населения Вьетнама разоблачает перед всем миром лицемерие и лживость заявлений заокеанских государственных деятелей о том, что США якобы «ищут» в Южном Вьетнаме «пути мирного урегулирования»...**

(Из газет).




«Межамериканское» СЭМбреро. «ИЩУЩИЙ»... ДНЕМ С НАПАЛМОВЫМ ОГНЕМ.

## Полицейский произвол в Венесуэле

Анхель Эдуардо Асеведо отличался, как, по-видимому, и многие другие поэты, некоторой рассеянностью.

Как-то Анхель Эдуардо тихо брел по улице Каракаса, по своему обыкновению ни на что не обращая внимания. Мы не знаем, о чем он думал в тот момент. Возможно, в его поэтическом воображении рождалась новая поэма, самая сильная и самая прекрасная из всех, какие он когда-либо создавал.

В таком состоянии он вошел во двор дома и уже направлялся к двери. Но, взглянув на номер над дверью, увидел, что забрел не туда. Он хотел было уже повернуться и уйти, как кто-то мертвой хваткой сдавил его локти. На его запястьях тотчас же щелкнули стальные наручники.

Его жестоко били. В перерывах назойливо орали: «Где спрятано оружие? Говори! Назови явки, не то убью, собака!». Он говорил, пытался доказывать.

Потом увезли в тюрьму Сан-Хуан де лос Моррос. О том, как венесуэльская полиция обращается с теми, кто попадает в ее лапы, хорошо известно. Как в свое время гестапо в фашистской Германии, так и служба национальной безопасности, или сокращенно НБ, в Венесуэле совершает налеты, насилия, убийства и самые гнусные преступления.

Полицейские были уверены, что схватили руководителя подпольной партизанской организации. Сами они, конечно, не могли объяснить, почему они были в этом уверены. Но так как арестованный говорил «не то, что им было нужно», то они били его, стараясь «добиться» признания.

Трагедия венесуэльского народа в том, что в стране царит произвол. Никто не может быть уверенным, что завтра его не арестуют. У попавшего в руки полиции, пусть даже по нелепой случайности, не может быть уверенности в том, что ему в конце концов удастся выбраться на свободу живым.

**Н. ФЕДОРОВ.** (ТАСС).

## США—агрессор

БУЭНОС-АЙРЕС, 23 июня. (ТАСС). Съезд «Движения национальной непримиримости» осудил агрессию США в Доминиканской Республике и потребовал исключить США из Организации американских государств.

«Движение национальной непримиримости» входит в правящую партию Аргентины Гражданско-радикальный союз народа.

В МИРЕ НАУКИ И ТЕХНИКИ
новости | гипотезы | открытия

## «КОЛЮЧИЕ» ПОЯСА НАШЕЙ ПЛАНЕТЫ

Рассказывает член-корреспондент АН СССР С. Н. ВЕРНОВ

«Колючие» пояса планеты, преграждающие, по-видимому, межпланетный пробег ракет, путь в космический простор, привлекают внимание исследователей многих стран. По мнению члена-корреспондента Академии наук СССР С. Н. Вернова, не за горами тот день, когда запасы с свойствах радиационных поясов будут достаточно полными, чтобы ответить на вопрос, что собой представляет естественный укротитель частиц в космосе.

Уже сейчас ученый приходит к интересным сопоставлениям и выводам. Прежде всего ещё раз подчеркнем распределения протонов различных энергий вокруг планеты. Чем ближе к Земле, тем больше энергия протонов. Это, предполагает Вернов, — следствие бетатронного ускорения протонов. Приближаясь к Земле, они ускоряются точно так же, как частицы в наших земных ускорителях — бетатронах, то есть под действием нарастающего магнитного поля.

Советские спутники во время пояса спутника «Электрон-2» обнаружили дополнительный радиационный пояс, занявший весьма недолго. Было установлено, что в момент его появления на экранах приборов наблюдался характерные изображения, так называемые «зубья». Данные о них позволили построить картину распространения протонов в поясе Земли.

Количество сведений о радиационных поясах, отмечает Вернов, быстро растет. Он также уверен, что вскоре удастся проследить весь процесс ускорения частиц и радиационных поясов. Вероятно, этот процесс длится всего один-два десятка суток.

Раскрытие механизма ускорения частиц в радиационных поясах даст ключ к пониманию не только свойств плазмосферы и полярных сияний, но и космических лучей.

(Корр. ТАСС).

## ЧЕЛОВЕК И ГОРЫ

С любопытным явлением столкнулись киргизские ученые-медики: оказывается, у человека в высокогорье труднее протекает и заживление ран, и дыхание, аппарата кровообращения менее выражены, чем в условиях высокогорья Кавказа, Алтая и других горных районов. Кратковременное же пребывание на высоте до двух тысяч метров не приносит в обычному позвоночному обмену веществ.

Киргизия стала крупным центром высокогорной физиологии, сообщил корреспонденту ТАСС Мирсаид Мирраимов, заместитель директора медицинского института в гор. Фрунзе. В республике имеются постоянные экспериментальные базы.

Киргизские медики, продолжая интенсивные исследования, полагают, что в ближайшие годы им удастся вскрыть еще неизвестные стороны приспособляемости человека к горам.

## «ВЕЧНЫЙ ДВИГАТЕЛЬ» КРАЯ ВУЛКАНОВ

*Наступил новый этап работ по комплексному использованию природных ресурсов Камчатки. Об этом сообщил корреспонденту ТАСС видный ученый-вулканолог, доктор геолого-минералогических наук Александр Сергеевич Рожков.*

*Действующие вулканы подсказали, где наиболее близки к поверхности тепловые очаги подземной энергии. Ведут геологические исследования в районе крупнейших геотермических ресурсов ключей Паужетки. На юге Камчатки уже началось строительство первой опытной геотермической электростанции. Идет разведка на Гиновых и Паратунских горячих ключах и приступается к изучению, на которому горячая вода потечет в поселок совхоза Елизовский. Начато строительство скважинного теплового хозяйства. Принято решение о строительстве второй геотермической электростанции. Появились рабочие у подножия Ключевской и Авачинского вулканов. Они начали подготовку к бурению глубоких разведочных скважин.*

*Изверженье Безымянной 12 ноября 1964 года дало мощное излияние лавы. Ее запасы, по данным ученых, составляют около 0,8 куб. км.*

*Действующие вулканы Камчатки — это наиболее близкие к поверхности тепловые очаги подземной энергии. Они обеспечить электроэнергией годовую потребность всех отраслей.*

*Камчатка обладает также минеральными водами, которые могут стать основой для создания курортов. Уже сейчас здесь работают санатории, дома отдыха. Строятся новые.*

*Рожков сообщил, что на Камчатке будет создан научно-исследовательский институт вулканологии.*

## ХИМИЧЕСКАЯ ИКРА

*...Лаборатории физиков на время превратились в дегустационную. Трое ученых из Института элементоорганических соединений Академии наук СССР, консультировавшего видных советских ученых академиков Александров Несмеянович, предложили мне попробовать икру — черную и красную, зернистую и паюсную.*

*На холодильника извлекли стеклянные сосуды. В них хранилась икра. Эту икру не брали у белуги или осетра, стерляди или севрюги. Она создана здесь же, в лаборатории, из сырья, ничего общего не имеющего с морской фауной. Сконструировали ее доктор химических наук профессор Григорий Сломинский и сотрудники руководимой им лаборатории физики полимеров.*

*На стол были выложены и сосуды с природной икрой. И не мог отличить ее от искусственной ни по внешнему виду, ни по вкусу.*

*Академик Александр Несмеянов несколько лет уже занимается искусственной пищей. И бесчудо с ним, и несколько возникшее предубеждение к химическим деликатесам рассеивается.*

*— Традиции, — говорит академик Несмеянов, — порою бывают сильнее нас. Поэтому, к примеру, синтетическое мясо по вкусу и питательности не должно отличаться от естественного. Можно создать полезный питательный продукт, но если он будет без вкуса и запах или вкус будет неприятными, его мало кто станет есть. Нужна вся гамма привычных запахов и оттенков, вкусовых ощущений...*

*Пища — это белки, жиры, углеводы, витамины и соли. Из белков — хорошо — ткань нашего существа, а жиры и углеводы — это их энергетическое сырье. Белки собираются из аминокислот. Их всего двадцать. Восемь являются жизненно необходимыми — их не может синтезировать наш организм. Они поступают в готовом виде с пищей.*

*Когда организму не хватает какой-нибудь аминокислоты, то он требует пищи больше обычного, помимо низкое качество пищевого продукта. И, чтобы удовлетворить потребности в недостающей аминокислоте, нужно съесть много белка. Затем экспедиция переходит на другой участок.*

*Надо регистрировать. Сумеешь? Сумеем ли мы? Вот уже более десятка лет Горшков с товарищами, в том числе и колхозницей Ольгой Васильевной Сосниной, Евгению Васильевну потребовалась одна только для того, чтобы сделать ее счастливой. Председатель токаря Василия Макаровича Горшкова, механик полевого стану Иванович.*

*Применение достижения современной математики позволяет научный сотрудник Океанографического института Владимир Сычёнков разработал и эффективно использовал метод, который помогает получить характеристики приливов и приливных течений в любой точке океана без проведения большого числа экспериментальных данных.*

*Так, при составлении атласа Белого моря потребовалось информация о приливах, полученная только с одиннадцати точек, расположенных на границе моря и океана.*

*Используя метод Сычёнковой, из весьма небольшого по объему материала можно получить данные о приливных течениях в тысячах любых точках.*

*Этот метод основан на численном решении уравнений гидродинамики с помощью электронных вычислительных машин. Особенно выведено дифференциальное уравнение, которое позволило рассчитать приливы и течения в любом участке моря. На основе этого уравнения для электронной машины универсальная программа, позволяющая быстро и достаточно точно рассчитать сведения о приливах любого моря за одну-две, редко три экспедиции.*

(АПН)

*Заместитель редактора*
*Г. Л. ЦЫГАНКОВ.*

## НОВЫЕ ПРОФЕССИИ ЛАЗЕРА

Лауреаты Нобелевской премии 1964 года советские ученые Николай Басов и Александр Прохоров, академик Чарльз Таунс и англичанин Джон Гаррет положили основы новой области — квантовой радиоэлектроники. Той самой науки, которая дала миру квантовый генератор — чудесный прибор с лучом, концентрирующим в себе энергию миллионов ватт.

Квантовые генераторы, мазеры и лазеры, сразу же нашли себе работу в различных отраслях науки и техники. Они применяются в электронной, радиотехнической и других отраслях промышленности, где нужны высокая точность, стабильность и жесткая фокусировка. Вряд ли даже самый искусный из инженеров сможет так скрупулезно и быстро сварщать и соединять различные микроскопические детали в приборах полупроводниках и электронных приборах, как это делает луч лазера.

Квантовые генераторы спешно специализировались и в медицине. Стоматолог один «выстрелом» проделает в поврежденном зубе отверстие заданной глубины и размера. Окулисту же лазер служит своеобразным скальпелем. Лазерным лучом он может без боли и кровотечения приварить к глазному яблоку отслоившуюся сетчатку.

Квантовые генераторы спешно специализировались и в медицине. Стоматолог один «выстрелом» проделает в поврежденном зубе отверстие заданной глубины и размера. Окулисту же лазер служит своеобразным скальпелем. Лазерным лучом он может без боли и кровотечения приварить к глазному яблоку отслоившуюся сетчатку.

Какое отношение имеет нелинейная оптика к квантовым генераторам?

После создания лазеров, генерирующих чрезвычайно мощные световые пучки, возник новый раздел физики — нелинейная оптика. Она изучает взаимодействие мощных световых пучков с веществом. В этом пучке претерпевают существенные изменения такие известные оптические характеристики, как прозрачность и отражение от среды. Например, среда, прозрачная по отношению к свету малой мощности, может стать непрозрачной для мощного излучения лазера, пришедшего по ее длину волны. А обычную оптику лазеры работают лишь на строго определенных волнах. Рубиновый генератор работает на длине волны 0,7 микрона. Если же использовать стекло с примесями неодима, — на длине волны 1,06 микрона.

Есть ли возможность расширить сферу действия лазеров? На этот вопрос ищут ответ ученые преподаватели Московского университета Рем Хохлов и Сергей Ахманов. Из решения этих проблем нелинейной оптики как одна из лучших работ года было отмечено Ломоносовской премией МГУ.

Какое отношение имеет нелинейная оптика к квантовым генераторам?

После создания лазеров, генерирующих чрезвычайно мощные световые пучки, возник новый раздел физики — нелинейная оптика. Она изучает взаимодействие мощных световых пучков с веществом. В этом пучке претерпевают существенные изменения такие известные оптические характеристики, как прозрачность и отражение от среды. Например, среда, прозрачная по отношению к свету малой мощности, может стать непрозрачной для мощного излучения лазера, пришедшего по ее длину волны. А обычную оптику лазеры работают лишь на строго определенных волнах. Рубиновый генератор работает на длине волны 0,7 микрона. Если же использовать стекло с примесями неодима, — на длине волны 1,06 микрона.

Есть ли возможность расширить сферу действия лазеров? На этот вопрос ищут ответ ученые преподаватели Московского университета Рем Хохлов и Сергей Ахманов. Из решения этих проблем нелинейной оптики как одна из лучших работ года было отмечено Ломоносовской премией МГУ.

Какое отношение имеет нелинейная оптика к квантовым генераторам?

После создания лазеров, генерирующих чрезвычайно мощные световые пучки, возник новый раздел физики — нелинейная оптика. Она изучает взаимодействие мощных световых пучков с веществом. В этом пучке претерпевают существенные изменения такие известные оптические характеристики, как прозрачность и отражение от среды. Например, среда, прозрачная по отношению к свету малой мощности, может стать непрозрачной для мощного излучения лазера, пришедшего по ее длину волны. А обычную оптику

— К сожалению, — говорит доктор физико - математических наук Рем Хохлов, — сейчас каждый квантовый генератор имеет свой узкий участок излучения. Перестраиваемая частота могут воздействовать с большим коэффициентом полезного действия на то или иные среды и вещества. Например, управлять или разрушать их. Возможно, что резонансное воздействие на вещества, особенно на биологические объекты, откроет перспективы для проникновения в тайны живых организмов. Может быть, мощность лазера практически в любую частоту инфракрасного спектра. Причем можно менять частоту плавно, так, как это делается в радиоприемнике.

Как уже отмечалось, обычные лазеры находят широкое применение в различных областях науки и промышленности. А если появится диапазона частот, надо полагать, они получат еще более широкое распространение в электронной, радиотехнической, военной и приборостроительной промышленности, в связи с системные генераторы и самое ближайшее время займут ведущее место. Их можно эффективно использовать для передачи радио- и телепрограмм. Луч генератора имеет ту же природу, что и обычные радиоволны. Один луч лазера можно передать в одном луче десятки тысяч программ.

Стремительно растет — получить такой генератор света, который сошли бы поворотом ручки в любом диапазоне. Один луч лазера можно передать в одном луче десятки тысяч программ.

Стремительно растет — получить такой генератор света, который сошли

## ПАРТИЙНАЯ ХРОНИКА

Состоялся пленум Советского районного КПСС г. Рязани. Он обсудил доклад первого секретаря райкома партии В. А. Королева о состоянии политической работы среди интеллигенции и мерах по ее улучшению в коммунистическом воспитании трудящихся.

В работе пленума участвовали заведующий отделом пропаганды и агитации обкома КПСС Н. Д. Нестеренко и секретарь горкома КПСС И. Н. Семеткинова.

Пленум постановил добиваться дальнейшего улучшения работы партийных организаций с интеллигенцией.

• • •

Пленум Каджомского района КПСС обсудил вопросы: «Об условиях организаторской и политической работы первичных партийных организаций» и «О работе бюро райкома КПСС по выполнению решений XVI районной партийной конференции. Доклады сделали секретари райкома партии И. А. Баранов и В. Г. Шаров. В прениях выступили секретарь парторганизации колхоза «15 лет Октября» А. Е. Гришин, директор совхоза «Каджомский» Б. Д. Баллиев, заведующая свинофермой колхоза «Заря» Е. Н. Селезнева, заведующая агротделом райкома партии Т. Ф. Узбекова и другие.

По обсужденным вопросам пленум принял постановления.

• • •

На Рязанском комбинате искусственного волокна идет деятельная подготовка к предстоящей экономической конференции. Этому вопросу была посвящена очередное расширенное заседание бюро парторганизации химического завода. На заседании присутствовали инженеры, техники, партгрупорги смен.

Готовясь к экономической конференции, коллектив завода внес около семидесяти рационализаторских предложений. Пятьдесят пять из них рассмотрено и рекомендовано в производство.

Бюро приняло решение активизировать деятельность рационализаторов, повлечь каждого рабочего в подготовку к экономической конференции.

• • •

Партийный комитет Рязанского радиотехнического института утвердил перспективный план мероприятий по проведению летнего отдыха студентов и преподавателей.

Самые двухсот студентов проведут летние каникулы в спортивно-оздоровительном лагере «Лесное». Многие побывают по профсоюзным путевкам в санаториях, домах отдыха и на туристских базах.

Организована студенческая агитбригада. Она выедет в колхозы и совхозы области.

## ПО СЛЕДАМ ПЕРЕДОВОГО ОПЫТА

# ПЛАНИРОВАНИЕ И РИТМ

Ритмичная работа! Казалось бы, что проще? Ведь и люди с высшим образованием, знающие инженерное дело, и рабочие, имеющие большой производственный стаж, и новаторы производства, и руководители — все твердо знают, что ритмичная работа — это залог выполнения и перевыполнения плана. Ведь не секрет, что тот, кто перевернул листок календаря, знаменующий начало нового месяца, еще на многих предприятиях, сможет по мановению волшебной палочки, все неуспевающее наверстать.

Еще есть в цехах «штурмовой план», измеряемый процентами, по которому ветеран дня стоном стонет. А сегодня — пять за глаза, завтра конвейер, у мастеров — хоть шаром покати, а в сводке об итогах дня отлично куда...

В чем причина? За какое звено надо хвататься, чтобы выправить весь цех, чтобы покончить со штурмовщиной? Не раз задавались этими вопросами на совещаниях, совещаниях, на заседаниях партийного комитета и рассматривали аналитические таблицы. Застарелой болезнью была у нас неритмичность. Обжимы производства росли, комплектуясь отдельной увеличивались, а вместе с ними все более укоренялась штурмовщина.

Как бороться в этой беде? Очевидно, чтобы лечить болезнь, надо знать причину, которой она вызвана. И тут мнения расходились.

Все дело в отсутствии. Дайте нам в срок нужные материалы — обеспечим сборку деталями, говорили одни. Материала хватает, возражали другие. Дело все в том, что не перебои в снабжении. А вот беречь материалы не научились: заготовок детали и брак. Надо укрепить технологическую дисциплину, механизировать ручной труд, передать дефицитам детали других цехов, и тогда ритм будет. Третьи видели причину неритмичности в недостатках организации производства, в пропорциональности между ведущими звеньями, в слабости диспетчерского аппарата.

Кто же был прав? Как мы позже убедились, правы были все — и первые, и вторые, и третьи. На ритм производства влияют и материально-техническое снабжение, и технологическая дисциплина, уровень организации производства, и чувство ответственности за свои действия. Ведь ритмичная работа — своего рода итоговый показатель, сводящий воедино все недостатки. Недаром в многих предприятиях, особенно по мановению волшебной палочки, все неуспевающее наверстано.

Еще четыре месяца назад на Рязанском заводе шлифовальных станков, выполняя производственную программу, не могли обеспечить ритмичную работу. Каждый месяц, каждую декаду повторялась одна и та же картина: в первые недели — штурмовщина, в последние — простои. Рабочие, инженеры, техники, мастера, начальники цехов, руководители отделов — все знали, что нужно сделать, чтобы покончить с этим злом, но не могли преодолеть инерцию старого.

Коллектив завода решил покончить с этим злом. Партийная организация, профсоюзный комитет, комсомольская организация, цеховые коллективы, рабочие, инженеры, техники, мастера, начальники цехов — все включились в борьбу за ритмичность. Но с чего начать? Ведь нужно было найти такое звено, ухватившись за которое можно вытянуть всю цепь.

Было решено начать с подготовки производства, с технологии. Ведь ритмичная работа — это прежде всего правильно организованная работа. Ее нельзя обеспечить, если не будет четкой технологической дисциплины, если не будет правильно организована работа инструментального цеха, если не будет своевременно подготовлена документация, если не будет налажено снабжение.

Начали мы прежде всего с разъяснительной работы.

Пропагандисты и агитаторы разъясняли всем и каждому серьезность и преимущества новотрадиционной системы. Партком, а затем и партийное бюро неоднократно обсуждали вопрос, утверждали план действий для внедрения нового метода планирования.

Исходили мы из новой рабочей системы, по переработали ее применительно к специфическим условиям нашего производства — более высокой серийности и значительной трудоемкости продукции. В основу был положен условный комплект, который включает в себя среднесуточный выпуск всех изделий. Разверзлась кропотливая работа по подготовке и внедрению новой системы. Подверглись пересмотру технологические маршруты деталей, часть маршрутов была сокращена, организован ряд замкнутых участков. Для каждой детали, для каждому цеху определили необходимую норму задела. Организовали карточный учет деталей. Картотека стала основным учетным и планирующим документом. Была заведена 21 мелодичная картотека, по одной в производственном отделе и четыре находились в цехах. Двадцать пять картотек организовано внутри цехов — на участках мастеров и по бригадам.

Ежедневно подсчитывается отставание от нормы задела каждой детали или узла. Отставание определяется в количестве изменяемой



и в сутко-позициях. Когда впервые разложили все карточки (это было 1 февраля прошлого года), оказалось, что отставание от графика превышало 28 тысяч сутко-позиций.

Картотечный учет состояния производства обнажил вымогание отдельных деталей. Стало ясно, что надо увеличивать мощности инструментально-заготовительного и автоматно-роторного цехов, улучшать в них организацию производства.

В течение первого полугодия цехи кропотливая и настойчивая работа по созданию комплектного задела, по ликвидации отставания. К решению этой задачи были привлечены все службы завода. И это не прошло даром. Уже в феврале отставание составляло 22 тысячи сутко-позиций — в 65 раз меньше, чем было в феврале прошлого года, когда только начали работать по-новому. Интересно, что при улучшении комплектности объема технологического производства в последнее время все больше и больше падает. С марта этого года он сократился на шесть процентов. Следовательно, новая система позволила высвободить замороженные ранее оборотные средства.

Положительно сказалось улучшение ритмичности на качестве выпускаемой продукции. Это подтверждают испытания суммирующих и фактурных линий в лаборатории надежности. По уровню надежности превышают выпуск прошлого года на конец года. Ритмичная работа сборочных цехов — и ликвидация штурмовщины — дала возможность создать благоприятные условия для укрепления технологической дисциплины, повышения требовательности аппарата технического контроля.

Отпала необходимость оплаты сверхурочных работ, прекратились переработки фонда заработной платы. Вместо долгих часов диспетчерских совещаний теперь диктуем в пределах получаса все данные цехов и отделов. Высвободилось время для технологической и воспитательной работы в этих коллективах.

Однако сделано еще далеко не все. Вот пример: за первые три месяца этого года было выполнить несчитай плана на 33 процента. А фактическое выполнение составляло всего 23 процента. От этого будут в выигрыше и государство, и работники завода. Они получат возможность систематически перевыполнять план.

Полной ритмичности наш завод еще не достиг, хотя и сделан большой шаг на пути к этой цели. Коллектив предприятия будет и впредь настойчиво свои усилия к тому, чтобы первой декаде план выполнялся не менее чем на 33 процента. От этого будут в выигрыше государство, и работники завода, и потребители продукции.

**В. БЕРМАН,**
зам. главного инженера

**И. БУХАРКИН,**
зам. начальника производственного отдела.

г. Рязань.

**Завод счетно-аналитических машин.**

**На снимке:** в производственном отделе идет работа с картотекой.

Фото И. Тарасова.

# МЕЖДУРЯДНАЯ ОБРАБОТКА ПОСЕВОВ

Горячая пора настала сейчас для свекловодов. Чтобы вырастить хороший урожай корней, необходимо своевременно провести междурядную обработку посевов. Для этого применяются различные машины, наиболее распространенными среди которых являются конные культиваторы-растениепитатели КРН-4,2 и КРН-2,8. На рамах этих машин установлено по шесть одинаковых секций рабочих органов. (Рис. 1).

Каждая секция состоит из фрезы (3) с ножами (5), кронштейнов для крепления фрезы (2) и опорного каточка (1), служащего для регулировки глубины хода ножей.

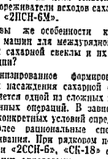

Фреза представляет собой диск, на котором в 12 равномерно расположенных по окружности пазов (4) для крепления Г-образных ножей. Ножи одинаковы по длине и делятся на левые и правые, в зависимости от расположения в ротации фрезы. В комплект включены 72 ножа с длиной лезвия 53 миллиметра и 144 ножа с длиной лезвия 25 миллиметров.

Нажимные штанги (9) с пружинами создают дополнительную нагрузку на секцию для улучшения копирования рельефа поля. Рабочие органы приводятся в действие от ведущих пневматических колес (7) через квадратные валы (8). На каждой секции имеется две конические шестерни и цепная передача. Шестерни помещены в закрытый кожух (6). При

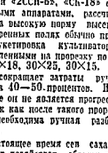

движении прорезивается вдоль рядков фрезы вращаются и ножами делают более высокие выпады на глубине двух-трех сантиметров. Таким образом

| Количество отрезков на 1 м междурядья на расстоянии 25 метров | Первая обработка | | Вторая обработка | |
|---|---|---|---|---|
| | Количество ножей | Длина ножа (в миллиметрах) | Количество ножей | Длина ножа (в миллиметрах) |
| 21—26 | 6 | 25 | — | — |
| 26—30 | 8 | 25 | — | — |
| 31—40 | 12 | 25 | — | — |
| 41—50 | 4/8 | 53/25 | — | — |
| 51—60 | 8 | 53 | 12 | 25 |
| Более 60 | 6 | 53 | 12 | 25 |

К примеру, по подсчетам полевода в среднем в 34 отрезках длиной 25 миллиметров с растениями в 8 сантиметрах — количество ножей — 12, длина каждого — 25 миллиметров.

Или другой случай. При полевете получено 52 отрезка с растениями. При этих условиях прорезивают в два приема: при первом используют четыре ножа длиной по 53 миллиметра, при втором (проводится через три-пять дней после первого) — 12 25-миллиметровых ножей.

Установив ножи, делают прорезывание сорняки и лишние растения сеялки. Длину выреза регулируют в зависимости от густоты посева.

Перед настройкой прорезивателя подсчитывают количество растений на участке. Для этого пользуются специальной рейкой, имеющей в комплекте. Длина рейки—2,5 метра, цена деления — 25 сантиметров.

Рейку укладывают вдоль рядка и подсчитывают количество отрезков по 25 миллиметров с растениями. Такие подсчеты делают по диагонали поля через равные промежутки, количество которых зависит от равномерности распределения растений на поле. Но не менее пяти-шести подсчетов на расстоянии ста метров по диагоналям.

Затем определяют среднее значение занятых растениями отрезков по

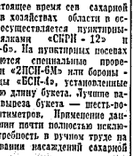

25 миллиметров и по величине выбирают размер и количество ножей на каждой секции, пользуясь приведенной ниже таблицей.

На рисунке № 2 даны примеры определения количества отрезков по 25 миллиметров с растениями при неровной рейке:

а) на 500 миллиметрах имеется девять таких отрезков;

б) имеется 13 отрезков.

Таким образом, по подсчетам полевода в среднем 34 отрезка длиной 25 миллиметров с растениями в 8 сантиметрах. При этих условиях прорезивают в два приема: при первом используют четыре ножа длиной по 53 миллиметра, при втором (проводится через три-пять дней после первого) — 12 25-миллиметровых ножей.

Установив ножи, делают прорезывание сорняков и лишние растения сеялки. Длину выреза регулируют в зависимости от густоты посева.

Перед настройкой прорезивателя подсчитывают количество растений на участке. Для этого пользуются специальной рейкой, имеющейся в комплекте. Длина рейки—2,5 метра, цена деления — 25 сантиметров.

Рейку укладывают вдоль рядка и подсчитывают количество отрезков по 25 миллиметров с растениями. Такие подсчеты делают по диагонали поля через равные промежутки, количество которых зависит от равномерности распределения растений на поле. Но не менее пяти-шести подсчетов на расстоянии ста метров по диагоналям.

Затем определяют среднее значение занятых растениями отрезков по



25 миллиметров и по величине выбирают размер и количество ножей на каждой секции, пользуясь приведенной ниже таблицей.

На рисунке № 2 даны примеры определения количества отрезков по 25 миллиметров с растениями при неровной рейке:

а) на 500 миллиметрах имеется девять таких отрезков;

б) имеется 13 отрезков.

Таким образом, по подсчетам полевода в среднем 34 отрезка длиной 25 миллиметров с растениями в 8 сантиметрах. При этих условиях прорезивают в два приема: при первом используют четыре ножа длиной по 53 миллиметра, при втором (проводится через три-пять дней после первого) — 12 25-миллиметровых ножей.

Установив ножи, делают прорезывание сорняков и лишние растения сеялки. Длину выреза регулируют в зависимости от густоты посева.

Перед настройкой прорезивателя подсчитывают количество растений на участке. Для этого пользуются специальной рейкой, имеющейся в комплекте. Длина рейки—2,5 метра, цена деления — 25 сантиметров.

Рейку укладывают вдоль рядка и подсчитывают количество отрезков по 25 миллиметров с растениями. Такие подсчеты делают по диагонали поля через равные промежутки, количество которых зависит от равномерности распределения растений на поле. Но не менее пяти-шести подсчетов на расстоянии ста метров по диагоналям.

Затем определяют среднее значение занятых растениями отрезков по

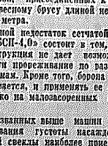

25 миллиметров и по величине выбирают размер и количество ножей на каждой секции, пользуясь приведенной ниже таблицей.

На рисунке № 2 даны примеры определения количества отрезков по 25 миллиметров с растениями при неровной рейке:

а) на 500 миллиметрах имеется девять таких отрезков;

б) имеется 13 отрезков.

Таким образом, по подсчетам полевода в среднем 34 отрезка длиной 25 миллиметров с растениями в 8 сантиметрах. При этих условиях прорезивают в два приема: при первом используют четыре ножа длиной по 53 миллиметра, при втором (проводится через три-пять дней после первого) — 12 25-миллиметровых ножей.

Установив ножи, делают прорежи-

**Р. СМОЛИН,**
**И. ГАМЗИН,**
инженеры областного объединения «Сельхозтехника».

## В БЛОКНОТ СВЕКЛОВОДА

# ПОДСКАЗАНО ЖИЗНЬЮ

Инициатива, поиски, находки

### В колхозе «Россия» совершенствуется учет труда колхозников

Как-то встретил я колхозницу А. Г. Грачеву и спрашиваю ее — что-то вас, Анна Григорьевна, последнее время на работе не видно. Болели, наверное?

— Что вы, Алексей Петрович. Я каждый день на дело, — ответила она.

Грачева достала из кармана небольшую синего цвета бумажку.

— Вот посмотрите мой учетный лист. Весна и работала на строительстве клуба. В течение день каждый колхоз. Больше двух рублей заработала.

Многие читатели подумают: что это за учетные листы появились в колхозе «Россия». Зачем они нужны, и что в них хорошего? Чтобы внести ясность, остановлюсь на них подробнее.

Известно, что хозяйственный расчет все больше и больше прививает себя хорошего в колхозном производстве. Он уже прочно вошел в отдельные механизированные звенья, бригады, животноводческие фермы. Новый метод хозяйствования вызовил неподдельный интерес и отношение к делу и труду. У колхозников повысилось чувство ответственности за порученный участок, они стали лучше работать.

Хозяйственный расчет коснулся и бухгалтерского учета. В бухгалтериях прибавилось много новых документов, претерпели изменение лучших специалистов, бригадиров, заведующих фермами, рабочих и колхозников.

В связи с тем, что такое применение производилось впервые, целесообразно вкратце рассказать об условиях и преимуществах, по достоинству которых отмечается хозяйства.

Первым условием является выполнение и перевыполнение хозяйством предусмотренных в договорах контрактации обязательств по продаже государству сельскохозяйственных продуктов и сырья высокого качества в натуральном и денежном выражении. Помимо этого, должны быть уверенные планы выходного поголовья скота и засыпки семян.

Премирование производится один раз в год по итогам выполнения договорных сделок с учетом поощрения выдается от 1.000 до 3.000 руб. в зависимости от объема поставок.

Успехи передовых хозяйств радуют. Но это не значит, что на достигнутом можно успокоиться и прекратить работу. Следует устранять и недостатки, существующие в низкой государственной оплате труда, безответственном отношении руководителей ряда хозяйств к выполнению установленных планов. Так, в текущем году колхозы имени Красной Армии Рязанского района, «Победа» Сасовского, «Искра» Старожиловского района и некоторые другие хозяйства не дотянули до выполнения плана первого квартала по производству молока. Колхоз имени Парижской коммуны Шацкого района квартальный план по продаже молока выполнил на 98,5 процента, колхозы имени «Ленинской звезды» Сасовского района — на 95 процента. Здесь не хватило высокого процента продукции.

Только внимательно к плану необходимо относить конец, или плана имеет силу государственного закона. Небходимо помнить, что и значение договоров по контрактации сельскохозяйственных продуктов. Рассматривались не как как государственное задание, а не только как документы на получение авансов. В связи с некоторым изменением планов и заготовительных цен нужно внести соответствующие поправки и в договоры по контрактации.

В колхозах и совхозах области в настоящее время созданы все предпосылки к тому, чтобы не только выполнить планы заготовок, но и давать продукцию высокого качества. Это также является одним из условий для премирования. Между тем в целом ряде хозяйств еще мало обращается внимания на качество продукции.

Например, колхозы и совхозы Рязанского района в 1964 году поставили местадаптеры свиней более 40 процентов к сданному поголовью. Хозяйства Михайловского района потеряли убытки на заготовках крупного рогатого скота низких кондиций в сумме 138 тысяч рублей. Совхоз «Подскай» сдал на заготовительные пункты 705 голов крупного рогатого скота, из них некондиционных упитанности и тощих 303 головы, в результате чего недополучил 46 тысяч рублей. Всего же за счет низкого качества животноводческой продукции совхоз понес 88 тысяч рублей убытка.

На промышленных предприятиях развернулась борьба за доведение выпускаемых изделий до уровня мировых стандартов. Следует и в сельском хозяйстве развернуть борьбу за сдачу государству продукции высокого качества.

На плохое первое полугодие завершающего года семилетки. Колхозы и совхозы области успешно провели зимовку скота, на более высоком агротехническом уровне, чем в прошлые годы, закончили весенний сев. В настоящее время трудовики села ведут борьбу за высокие надои и приносят. Делом отвечая на решения мартовского Пленума ЦК КПСС, все колхозы обязаны из месяца в месяц, из квартала в квартал строго выполнять задания государства на поставку продуктов сельского хозяйства.

**А. КОСАРЕВ,**
главный бухгалтер колхоза «Россия».

(Старожиловская газета «Заря»).

# ЗАКАЗ ГОСУДАРСТВА — ЗАКОН

Повышению сельского хозяйства РСФСР за выполнение планов закупок продуктов сельского хозяйства, выходного поголовья скота и засыпки семян по итогам 1964 года премировало ряд колхозов, совхозов и районов сельскохозяйственных предприятий нашей области. Среди них колхозы «Красный Октябрь» Касимовского района, «Искра» — Шиловского, «Родина» — Чучковского и «Факел» Спасского районов. Премии отмечены также сельхозартель «Рыбрец» Шацкого района, «Россия» Рыбновского, «Память Ильича» Кораблинского и «Прогресс» Сасовского районов. Небольшими суммами — по 3 тысячи рублей премированы колхозы имени Ленина Старожиловского и «Ворскс-Пламя» Рязанского районов.

Всего по области премировано 27 хозяйств и их руководителей из общую сумму 92,5 тысячи рублей.

Эти средства в настоящее время переданы на счета хозяйств и будут израсходованы по усмотрению правлений колхозов и дирекций совхозов на премирование лучших специалистов, бригадиров, заведующих фермами, рабочих и колхозников.

В связи с тем, что такое премирование производилось впервые, целесообразно вкратце рассказать об условиях и преимуществах, по достоинству которых отмечаются хозяйства.

Первым условием является выполнение и перевыполнение хозяйством предусмотренных в договорах контрактации обязательств по продаже государству сельскохозяйственных продуктов и сырья высокого качества в натуральном и денежном выражении. Помимо этого, должны быть уверенные планы выходного поголовья скота и засыпки семян.

Премирование производится один раз в год по итогам выполнения договорных сделок с учетом поощрения выдается от 1.000 до 3.000 руб. в зависимости от объема поставок.

Успехи передовых хозяйств радуют. Но это не значит, что на достигнутом можно успокоиться и прекратить работу. Следует устранять и недостатки, существующие в низкой государственной оплате труда, безответственном отношении руководителей ряда хозяйств к выполнению установленных планов. Так, в текущем году колхозы имени Красной Армии Рязанского района, «Победа» Сасовского, «Искра» Старожиловского района и некоторые другие хозяйства не дотянули до выполнения плана первого квартала по производству молока. Колхоз имени Парижской коммуны Шацкого района квартальный план по продаже молока выполнил на 98,5 процента, колхозы имени «Ленинской звезды» Сасовского района — на 95 процента. Здесь не хватило высокого процента продукции.

Только внимательно к плану необходимо относить конец, или плана имеет силу государственного закона. Небходимо помнить, что и значение договоров по контрактации сельскохозяйственных продуктов. Рассматривались не как как государственное задание, а не только как документы на получение авансов. В связи с некоторым изменением планов и заготовительных цен нужно внести соответствующие поправки и в договоры по контрактации.

В настоящее время в совхозах области в настоящее время созданы все предпосылки к тому, чтобы не только выполнить планы заготовок, но и давать продукцию высокого качества. Это также является одним из условий для премирования. Делом отвечая на решения мартовского Пленума ЦК КПСС, все колхозы обязаны из месяца в месяц, из квартала в квартал строго выполнять задания государства на поставку продуктов сельского хозяйства.

**А. РЫЖКИНА,**
Шиловский район.

ПРИОКСКАЯ ПРАВДА
Пятница, 25 июня 1965 г.,
2 стр., № 146 (13645)

# ВОЗДУХ НАД ГОРОДОМ ДОЛЖЕН БЫТЬ ЧИСТЫМ

С КАЖДЫМ годом растет и развивается наша Рязань. В городе появляются все новые и новые предприятия, значительно расширяются уже действующие. В результате этого быстро растет и население города. Все это, конечно, очень отрадные перемены.

Однако наряду с ростом числа предприятий, с ростом населения числятся и угроза загрязнения воздушного бассейна Рязани вредными веществами. Поэтому вопрос о максимально возможном использовании имеющихся и вновь создаваемых мощностей для улучшения воздушного бассейна города является одним из важнейших.

Исследование показало, что проведенное городской санэпидстанцией, показывает, что концентрация различных вредных веществ в воздухе в районе ряда крупных промышленных предприятий превышает предельно-допустимые санитарные нормы, например, в районе картонно-рубероидного завода — нефтеперерабатывающего. Большое количество газов выбрасывает в атмосферу комбинат искусственного волокна, чрезмерно загрязняет воздушный бассейн и химический завод. Загазованность и загрязнение воздуха имеет место также на заводах строительной промышленности.

Причина такого ненормального положения прежде всего в том, что руководители этих предприятий очень мало внимания уделяют вопросам охраны атмосферы. И не в каждом случае это из-за недостатка средств. На некоторых заводах и фабриках отсутствует специальная служба по борьбе с загрязнением воздуха, где она существует, работает крайне неудовлетворительно. Слабо внедряются и новейшие методы очистки воздуха.

Исходя из этого, исполком Рязанского городского Совета депутатов трудящихся 13 апреля принял постановление «О мерах по уменьшению загрязнения атмосферного воздуха и создание санитарно-защитных зон промышленных предприятий на территории города Рязани». Согласно этому решению, уже в 1965 году руководители заводов и фабрик должны осуществить ряд конкретных мероприятий, обеспечивающих резкое уменьшение загрязнения атмосферы. Во втором полугодии текущего года должны быть закончены работы по строительству санитарно-защитной зоны Рязанского завода синтетического каучука. Собрались более 300 человек. Приняли руководители и представители предприятий Рязанского сельскохозяйственного института, сельскохозяйственных техникумов и других учебных заведений. Состоялся большой разговор о благородной профессии учителя. Вот несколько имен тех, кто после окончания школы остался в родном колхозе. Именно им были посвящены слова: «Вышел ты в институты и техникумы и потом стали квалифицированными специалистами сельского хозяйства.

Полезная была встреча. Но, конечно, это только начало работы по подготовке старшеклассников к поступлению в институты.

Встречи продолжаются и с живыми участниками войны — Героями Советского Союза Ф. А. Ляпуновым и А. А. Чиненовым, которые работают в совхозе «Сенской». Слушали ребята рассказы о том, как героически трудятся колхозные и совхозные женщины во время войны, когда они без тракторов, отдавших фронту, обрабатывали землю.

Это воспитанное в ребятах чувство уважения к труду, любви к своей родной земле, гордости за своих земляков-героев, поднимет, под руководством школы, Шиловскую организует встречи с передовыми людьми с их рассказами, беседы, лекции, которым читают учителя Ю. А. Дмитриев, К. П. Синицына и другие. Надо сказать, что интересно лекторы вообще постоянно бывают желанными гостями в первую очередь обращают свое слово.

Школа организует и сбор материалов о прославленных земляках. Учитель-пенсионер Анна Трофимовна Ю. А. Дмитриев, К. П. Синицына и другие. Надо сказать, что интересно лекторы вообще постоянно бывают желанными гостями в первую очередь обращают свое слово.

Школа организует и сбор материалов о прославленных земляках. Учитель-пенсионер Анна Трофимовна Юшина и теперь читает об этом ученикам ребятам. Это история отчизны, ее славные страницы, рассказанные самыми близкими, самыми знакомыми людьми. Они и строили послевоенную Рязань, восстанавливали заводы, электростанции, электрифицировали город.

Далеко не везде у нас умеют так хорошо организовать эту работу. Как часто еще о том новом, хорошем, что происходит на селе, говорят только на площадь в шесть гектаров.

Не умеют у нас порой пробуждать в молодежи интерес к профессии учителя врач... Сколько сел с интересной историей, но часто ее не знают и даже не стремятся изучать.

Есть в районе живописное село Лунино. Оно стоит на высоком берегу Оки. В двухэтажном белом здании с колоннами разместилась средняя школа. Она принадлежала когда-то инженеру Ф. Ф. Шереметевой. Это был один из замечательных людей своей эпохи, на которого не склонявший головы перед царем. А что знает о нем молодежь села? Почти ничего... Богатейший материал для краеведческой работы, но его не ведется, учителя почему-то не используют имеющиеся у них для этого прекрасные возможности.

О таких «неиспользованных возможностях» надо поднять в каждой школе.

Очень большое и нужное это дело — растить земледельцев, любящих свою родную землю, умелых, грамотных. И школа должна применять все свои формы, все средства воздействия, взаимодействия и совершенствовать их.

**Т. ТЕЛЕШИНИНА,**
заведующий Шиловским рано.

**О. ЛЮБИМЕНКО,**
(Спец. корр.).

Шиловский район.

## НА ШКОЛЬНЫЕ ТЕМЫ

# Призвание воспитывают

ВОТ КАКОЙ разговор произошел у нас недавно с директором Пустотинской средней школы В. Д. Ярцевым.

63 выпускника покинут скоро стены школы. Они выходят в жизнь подготовленными к жизни, у каждого есть какая-то специальность, приобретенная в школе. Большинство — сельскохозяйственная, рассказал директор. 26 человек получили специальность заведующего складом, 12 — бригадиром тракторных. Потом сделали курсы по вождению голубых книжечек — «Свидетельство сельского механизатора», 23 девушки получили специальность плодоовощевода.

Словом, отличное пополнение для колхозов и совхозов — молодое, знающее дело, умеющее владеть и техникой, и агрономией. Вот только жаль, что для многих, «перспективных» выпускников нужны не села сейчас, а города. Вернее, не столько нужны, сколько заманчивы для них городские условия и тому подобное.

Я тут досадой и обидой за будущее отношение и строителям, какое допускают трудовики 1-го пассажирского автопарка. В стенах нового дома на работу и для семьи им



не предоставили ни одной квартиры. Вот и приходится водителям, выпускникам прошлого года, ютиться в общежитии. Больше внимание строителям уделяет партийное, советские и хозяйственные организации области.

И тем досадней и обидней то равнодушное отношение к строителям, какое допускают трудовики 1-го пассажирского автопарка. В стенах нового дома на работу и для семьи им

## *В честь Дня рыбака*

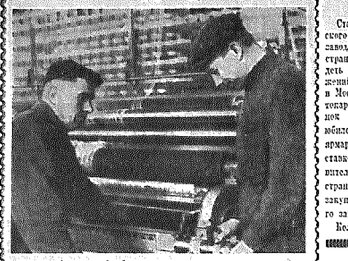

На касимовской фабрике «Красный текстильщик» широко развернулось социалистическое соревнование за выполнение встречную пятилетки. Ежедневно по трудовым и эти дни коллектив перевыполняет производственное задание. Вчера вошли в строй новые ткацкие станки, на которых будет выпускаться дополнительная продукция.

Свое слово текстильщики делают. Особенно хороших результатов добиваются сетевальщицы Ольга Сосова, Нина Анютина, Таня Семенихина, Александра Розенсвейн, Валентина Филонова и многие другие. Они не только систематически перевыполняют норму выработки, но и выпускают продукцию отличного качества.

Славными трудовыми делами решили ознаменовать День рыбака и коллектив механического цеха этой фабрики, возглавляемый А. И. Резваковым. В нынешнем году цех должен изготовить для других предприятий и своей фабрики 35 сетевальных машин. Десять из них изготовлено за первую квартале, а еще 10 машин в первом квартале, а еще 10 машин будут готовы к началу путины весной. В настоящее время все основные узлы сделаны, и часть машин окрашивается.

Кроме этого, сами сетевальщики-рыбаки Демократической Республики Вьетнам.

Образцы высокопроизводительного труда на изготовлении сетевязальных машин показывают бригада лентелюшек, возглавляемая Александром Бобиковым, фрезеровщик Юрий Малов, слесарь-сборщик Анатолий Киселев, слесари-сборщики Михаил Помомарев и Юрий Тебеньких, наладчик Иван Денисов.

**Н. СОСНОВЦЕВ.**

На снимке (слева направо): слесари-сборщики М. Пономарев и Ю. Тебеньких.

Фото автора.

## ПУТЕШЕСТВИЯ СТАНКА

Станки с маркой Рязанского станкостроительного завода экспортируются в 38 стран мира. Их можно увидеть и на Выставке достижений народного хозяйства в Москве. Прошлой весной токарно - винторезный станок экспонировался на мобильной Лейпцигской ярмарке, а также на выставке в Варшаве. Представители торговых фирм ряда стран заключили сделки на закупку станков рязанского завода.

Коллектив станкостроителей готовит новую партию продукции для международных выставок в Дании и Ярославии. Вчера слесари - сборщики И. Корнеев, Н. Уланов, В. Соловов и другие рабочие завершили сборку основных узлов станков. Работа принята с отличной оценкой.

**Ю. ЧЕРНЫШОВ,**
рабкор.

## *Вчера в Рязани*

### *200 тысяч пассажиров*

Протяженность троллейбусных линий в Рязани составляет 16 километров. По однодневным маршрутам ежедневно курсируют 32 троллейбуса. За минувший день они перевезли 200 тысяч пассажиров.

25 машин 3-го, 7-го и 11-го маршр. ск. доставили рязанцев на пляж. По некоторым дням на эти маршруты выделяется дополнительно несколько троллейбусов.

### *ШУМЕТЬ ЛЕСАМ!*

*Закончился трехдневный семинар главных лесничих и инженеров лесного хозяйства области. 40 участников семинара прослушали доклады о состоянии рязанских лесов и мерах по их улучшению. Предполагается в будущем году вместе 60 процентов лесных массивов из пород, идущих на деловую древесину.*

## ТРУДЯЩИМСЯ ГОРОДА

125 тонн молока и молочных продуктов продано вчера трудящимся города. В магазинах всегда можно купить сметану, творог, кефир, простоквашу, сыры и другие молочные продукты.

## УЧИТЕЛЯ В ГОСТЯХ У ХУДОЖНИКОВ

Выставочный зал Рязанского отделения художественного фонда РСФСР вновь заполнили учителя сельских школ области. В Рязани они находятся на курсах повышения квалификации. Гостей встретили художники Ю. Кузнецов, Б. Нечаев, Б. Петров и Л. Виноградов. Они рассказали, над чем работают рязанские мастера кисти, ставу.

поделились своими планами и замыслами по созданию произведений, посвященных приближающимся знаменательным датам — 50-летию Великого Октября и столетию со дня рождения В. И. Ленина.

После дружеской беседы учителя осмотрели областную художественную выставку.

## Кадры газификаторов

Газовое хозяйство города непрерывно расширяется. Вместе с тем растет потребность в квалифицированных кадрах рабочих, обслуживающих газовые установки. Кузницей таких кадров в Рязани является филиал Института коммунального хозяйства РСФСР. Вчера здесь состоялся выпускной вечер группы специалистов газового хозяйства предприятий общественного питания. Все 30 человек этого потока успешно сдали экзамены глубоким знанием.

Всего в этом году филиалом подготовлено 200 квалифицированных специалистов — операторов газового отопления, газосварщиков, слесарей газовых установок.

## НА ГРЯДКАХ

*Колдог робячки*
*Сидят в стороне.*
*Растут огурцы*
*И картошка*
*Работать хотят, —*
*— Работать золотой*
*На грядках.*
*Спрашивать нечего.*
*— Прополоть один.*
*Спрашивать лопатки.*
*В жару сидеть*
*Поливать из лейки.*
*Здесь будет картошка,*
*Поддержка со двух*
*Так вот растет*
*Там будут огурцы.*
*Самый сверкательно.*
*Электрический плуг!*
*Вот молодец!*
*Уходят ребята,*
*И только два друга*
*Закончив посадку.*
*Остаются в саду.*

**А. ШЕРШАКОВ.**

## ЮБИЛЕЙНЫЙ ВЫПУСК

Состоялся выпуск слушателей вечернего университета марксизма-ленинизма при Рязанском горкоме КПСС. На восьми факультетах — основ марксизма-ленинизма, экономическом, научного атеизма, международных отношений и внешней политики СССР, эстетики, общественоведения, партийного строительства, рабкоров — успешно завершили учебу 180 человек.

Нынешний выпуск университета юбилейный. Исполнилось двадцать лет работы этого учебного заведения. За минувшие годы более тысячи партийных, советских, хозяйственных работников, рабочих с университета, в учреждений областного центра.

## ОТДЫХ ЖЕЛЕЗНОДОРОЖНИКОВ

В разгаре пора отпусков. Работники и служащие стальных магистралей проводят их в санаториях и домах отдыха, в туристских путешествиях вдоль берегов рек и озер, в лесу.

По путевкам профсоюза в здравницах страны в этом году отдохнет более 1.300 железнодорожников. Многие из них уже побывали в Трускавце, Ессентуках, Кисловодске. Много на

# ЗДЕСЬ ПРЕЖДЕ БЫЛО БОЛОТО

## *Совхоз «Касимовский» с помощью мелиораторов освоил семьсот гектаров новых земель*

**Опыт передовиков подтверждает, что задачи подъема сельского хозяйства в колхозах и совхозах, имеющих избыточно увлажненные и заболоченные земли, могут быть успешно решены на основе широкого развития мелиорации, направленной на коренное улучшение лугов и пастбищ, повышение плодородия почвы, умелое освоение ранее осушенных площадей.**

**В совхозе «Касимовский» осушенные массивы используются не только под сенокосы и пастбища, но и под высокоурожайные зерновые и кормовые культуры. Интенсивное земледелие на бывшем болоте стало возможным благодаря отличному качеству мелиоративных работ.**

Недалеко от заводской окраины Касимова простирается угодья совхоза «Касимовский». Если идти здесь весь день, то повсюду вторгнет предстает отрадная картина: луга, пастбища и пашня. Луга, где так их много, что глаз не может насытиться многочисленными стогами. Травы здесь высокие, густые, есть где развернуться сенокосилке или трактору. А пастбища какие! Сюда, кажется, даже животных можно вводить нагулять.

— Не у каждого хозяйства есть такое богатство, — скажут иные, любуясь видом благодарной речной равнины. — Наверное, работники совхоза не знают забот о корме.

— Пойма дает нам многое, — соглашается директор хозяйства Н. Н. Семенов. — Однако не одна она дает нам фураж для скота.

Вспомните, что в заливных лугов и пастбищ совхоз получает немногим более трети кормов, необходимых для ферм. Где же тем не менее восполнять недостаток в кормах? Семенов не торопится с ответом. Он приглашает осмотреть другие угодья. Сразу же за широкой поймой начинаются холмы — здесь коренистые суглинистые дерново-подзолистые почвы. Что и дело пахотные земли. Они не заколдованные, не заговоренные, а самые обыкновенные, какие встречаются повсюду. Но вот беда: весна в этих местах поздняя, обычно затягивается сев, а осенью нередко ударят дожди, и часть посевов остается под зиму. Урожаи, конечно, невысокие.

— Вот и приходится нам, — говорит директор, — выискивать любые возможности, чтобы увеличить производство кормов. Одна из таких возможностей — освоение заболоченных земель, которые тянутся вдоль реки Лом.

Семенов показал рукой вдаль. Там, на противоположной окраине поля, медленно двигался агрегат.

— Тракторист Виктор Карпухин работает, — говорит председатель третьим отделением Н. Г. Сафронов. — Третий день он ведет дискование. Интересный парень, земледелец грамотный и о Ломе может часами говорить. Ведь именно его руками преобразила эта дикая местность. Если хотите, мы сейчас к нему подъедем — вам будет нетрудно: такие люди, как Виктор Карпухин, и его друзья-мелиораторы, любят свою огромное богатство. А была здесь топь несказанная...

### В наступление на вековую топь

Три года назад зашел в совхозе «Касимовский» серьезный разговор о проблемах развития животноводства. Скота на фермах прибавилось, с кормами же обстановка сложилась тяжелая. Более десяти тысяч разнообразных угодий насчитывалось в хозяйстве, но ни одного было совсем пригодно, не считая сенокосов и пастбищ. Между тем за совхозом числились сотни гектаров земель, которые не приносили никакой пользы. Эти массивы включали в себя болото под суровым названием Лом, заливаемые большим количеством воды кустарники, голыми руками их не возьмешь.

Вложения, что в заливных лугов и пастбищ совхоз получает немногим более трети кормов, необходимых для ферм. Где же тем не менее восполнять недостаток в кормах? Семенов не торопится с ответом. Он приглашает осмотреть другие угодья. Сразу же за широкой поймой начинаются холмы — здесь коренистые суглинистые дерново-подзолистые почвы. Что и дело пахотные земли. Они не заколдованные, не заговоренные, а самые обыкновенные, какие встречаются повсюду. Но вот беда: весна в этих местах поздняя, обычно затягивается сев, а осенью нередко ударят дожди, и часть посевов остается под зиму. Урожаи, конечно, невысокие.

— Вот и приходится нам, — говорит директор, — выискивать любые возможности, чтобы увеличить производство кормов. Одна из таких возможностей — освоение заболоченных земель, которые тянутся вдоль реки Лом.

Семенов показал рукой вдаль. Там, на противоположной окраине поля, медленно двигался агрегат.

— Тракторист Виктор Карпухин работает, — говорит председатель третьим отделением Н. Г. Сафронов. — Третий день он ведет дискование. Интересный парень, земледелец грамотный и о Ломе может часами говорить. Ведь именно его руками преобразила эта дикая местность. Если хотите, мы сейчас к нему подъедем — вам будет нетрудно: такие люди, как Виктор Карпухин, и его друзья-мелиораторы, любят свою огромное богатство. А была здесь топь несказанная...



На снимке: тракторист В. И. Карпухин на минуту приостановил агрегат, чтобы выслушать указания управляющего третьим отделением совхоза Н. Г. Сафронова о том, как проводить дискование осушенных земель.

### *МЫСЛИ ВСЛУХ*

**Н. Г. САФРОНОВ,**
**управляющий третьим отделением**

— Хорошо помогли нам мелиораторы, спасибо им сердечное. Хотелось бы вместе с тем высказать претензию. Надеемся, мое пристанище заключение лишь усилит нашу дружбу с работниками Гусевской ММС.

Вопрос вот в чем. Более семисот гектаров болот внели мелиораторы в севооборот нашего хозяйства, а один участок торфяник, небольшой по размеру, брошен, не закончив работы. Оросительная система там не доведена до конца, рядом без движения лежит разгруженные удобрения — около десяти тысяч тонн. Их пока не вывезти, потому что участок огражден осенними высокими глубокими канавами. Переходов же, о которых еще год назад были обещаны позаботятся мелиораторы, нет и в помине.

Мне доводилось беседовать о мелиорации с руководителями и специалистами хозяйств из соседних районов, где также осушаются бросовые земли, и мне знаком ряд сетования на то, что мелиораторы, дав человеку поле, словно в кустарники, голыми руками их не возьмешь.

Многие в округе перспективы болота придерживались более сомнительных взглядов. Первый председатель чтобы наступление на вековую топь было сделано всесторонне обдуманным, решительным и последовательным. Трудно сказать, что здесь раньше нужно было делать — это и есть, — поясняет директор, — наш Лом, подлинная жатница совхоза. Прежде сюда лишь одни елочники заглядывали в поисках ягод, а теперь трактористы колесили стали.

Тем. Семенов показал рукой вдаль. Там, на противоположной окраине поля, медленно двигался агрегат.

— Тракторист Виктор Карпухин работает, — говорит председатель третьим отделением Н. Г. Сафронов. — Третий день он ведет дискование. Интересный парень, земледелец грамотный и о Ломе может часами говорить. Ведь именно его руками преобразила эта дикая местность. Если хотите, мы сейчас к нему подъедем — вам будет нетрудно: такие люди, как Виктор Карпухин, и его друзья-мелиораторы, любят свою огромное богатство. А была здесь топь несказанная...

### *МЫСЛИ ВСЛУХ*

**В. А. ТЕРЕНТЬЕВ,**
**главный инженер Гусевской ММС**

— Конечно, работа станции еще не свободна от недостатков. Коллектив учтет замечания заказчиков, примет меры к тому, чтобы в нашем деле было только хорошие отзывы. Много, например, нареканий в колхозах и совхозах вызывает работа наших механизаторов. Это, действительно, приносит вред, торфяники заболачиваются. Будем впредь заготавливать кустарники исключительно поспойно-подвесным способом.

Чувствую в то же время предупредить хлебороков совхоза «Касимовский» о том, что сдавая в эксплуатацию болото Лом осушительная система требует к себе постоянного внимания. Необходимо обеспечить тщательный уход за водоприводящей сетью и сооружениями, периодически очищать и очищать канавы, ремонтировать мосты и переезды. Если этого не сделать, возникнет опасность вторичного заболачивания массивов. Хозяйствам следует предусматривать в договорах с машинно-мелиоративными станциями договоры на ремонтные работы или же своими силами содержать в порядке осушенную землю.

### *На очереди — новые урочища*

**В. И. КАРПУХИН,**
**тракторист совхоза «Касимовский»**

— Доброе дело у нас задумано и осуществляется. По правде сказать, мы в совхозе поначалу сомневались. Зачем эти песчаные земли пустованные земли приносить себе еще на шею. А теперь видим, что все оборулось великой выгодой. Ряд, что мне довелось участвовать в освоении Лома, надолго запомнится то горячее денечек. Думается, что в подобных больших делах человек живет, лучше ощущает свою силу и власть над природой.

После укуда мелиораторов с болота мы, механизаторы, продолжили начатое, многое сделали для повышения плодородия Лома. Например, анализ показал, что почвы здесь сильно заилены, поэтому приплось пойти на некоторые затраты на их нейтрализацию. Пала бригада произвестковала шестьдесят гектаров, внесли на каждый гектар питательных удобрений. Стоимость удобрений невелика, затраты вполне окупились урожаем.

Нынешний год мелиораторы: осушительно-увлажнительную технологию освоения новых земель. В частности, обработка агрегата ведется машинами глубокого фрезерования «МПГ-1.7», которые прежде использовались исключительно на торфоразработках. Совместно с кафедрой машинно-тракторного парка Рязанского сельскохозяйственного института специалисты нашего совхоза «С-100» и плуга «ПКПН-100». Это позволяет резко снизить затраты на освоение земель.

Нелегок труд мелиораторов, многое ни предстоит еще сделать для улучшения бросовых земель в Касимовском и других районах. Их всегда ждут и встречают как самых близких друзей.

### *Работает отряд специального назначения*

Более десяти лет работает в колхозной Гусевской ММС тракторист П. Г. Кузнецов. Пришел он сюда безусым любознательным парнем. Здесь прошла половина жизни. Это при-сил дать ему самую сильную машину». Так конец. Петру Георгиевичу юрисекать. С тех пор мощной механизатор управляет машиной на всех мастеров освоения бросовых земель. Работа среди лесов и болот, вдали от населенных пунктов, в окружении комариных орд утомительна, даже чревата опасностями. Поэтому когда Петра пригласили в Сувойскую Арчиль, которая протекала через чье пути-дороги для него в Мещеру отрезаны: кому-дескать, охота забираться в молодые годы по собственной воле в глухомань, «на съедение комарам».

Переехать Петру Григорьевичу не только сам работать в чрезвычайно тяжелых условиях, «в сторонечной сырости», как он выразился. Сам-то Кузнецов, что при немногие трудно усидеть за высоким почетом расхорошела, в

### *Затраты окупились через год*

Жизнь властно вторглась в пространства, занимавшиеся прежде непроходимыми спящими болотом. На осушенных землях появились дороги, машины. С участков, отведенных под сенокосы, нормодобывающая бригада совхоза в первый же год собрала по 35 центнеров сена с гектара. На сенных многолетних трав лучше других произрастают здесь сейчас тимофеевка и клевер.

Значительные площади полеводы распахали под картофель, просо, горох, ячмень и овощи. Механизаторы изучили особенности агротехники возделывания зерновых и кормовых культур на осваиваемых землях.

— Важно выбрать наиболее подходящий срок для начала полевых работ в Ломе, — делится накопленными наблюдениями звеньевой - овощевод И. А. Филимонов. — Нет смысла выезжать сюда слишком рано. Но и упускать время нельзя: порой трудно заметить, как скорость увеличивается, земля начнет подсыхать и ее легко разобрать. Мы первым делом пускаем тракторы с лущильниками и боронами, рыхлим почву, чтобы она быстро просохла и была подготовлена к посеву.

В позапрошлом году звено И. А. Филимонова и бригада П. М. Мелехина собрали летом на осушенных землях овощей, зерна и кормов. Так, посевы ячменя дали по тонне урожая зерна с гектара, зеленой массы викио-овсяной смеси получили по центнеров с гектара, картофелем собрано с гектара по 320 центнеров, 220 — огурцов. О том, насколько окупились затраты, производственная система на осушение болота, можно судить по таблице, составленной после уборки урожая с площади 208 гектаров:

| Посевы | Площадь (в гектарах) | Валовой сбор продукции (в центнерах) | Стоимость произведенной продукции (в рублях) |
|---|---|---|---|
| Вико-овсяная смесь | 250 | 50.000 | 40.000 |
| Ячмень | 30 | 900 | 8.100 |
| Картофель | 10 | 2.200 | 11.200 |
| Огурцы | 6 | 1.320 | 7.920 |
| Морковь | 1 | 150 | 900 |
| Капуста | 1 | 100 | 600 |

Осушенная Лома руководил инженер Виктор Алексеевич Терентьев. Механизаторы за короткий срок произвели подготовительные работы по трассам будущих каналов. Первыми двинулись корчеватели, за ними — бульдозеры. Мелиораторы очистили площадь от мелколесья, выровняли трассу, а затем приступили к строительству водоприемника, магистральных и транспортирующих каналов и осушителей.

Каналы, проведенные вдоль и поперек болота, изменили его вид. Чтобы облегчить дальнейшее освоение массива, мелиораторы позаботились о сооружении дорожной сети. Там, где дороги пересекались временами, поставлены мосты и железобетонные трубопереезды.

Затем отряд произвел тщательную раскорчевку кустарников. Расчищалось была сперва в валы, которые затем разравнивались. За раскорчевкой последовали первичная вспашка почвы на глубину до 25 сантиметров, разделка пласта гребенчатой дисковой бороной и прикатывание водоналивными катками.

Активную помощь отряду мелиораторов оказали сенокосные рабочие. В те проходит дни, чтобы на болоте не работали механизаторы с машинами, просто любознательствующие полеводы и животноводы. Им беспокоить, не удается ли «сбросить» излишки воды и подготовительный прикопить. Опасения оказались напрасными: вода из глубины болота бесприпятственно попала по руслам, сделанным рукой человека. Когда комиссия приняла объект, было подсчитано, что на осушение гектара Лома затрачено 82 рубля вместо запланированных 90.

— Под сенокосы и пастбища, — сказали на прощание мелиораторы, — годится теперь любой участок, хоть все 715 гектаров осваивайте под травы. Но, пожалуй, разумнее будет выращивать на части площади высокоурожайные культуры. Не сомневайтесь, осушение проведено добротно.

### *Работает отряд специального назначения*

Более десяти лет работает в колхозной Гусевской ММС трактористом П. Г. Кузнецов. Пришел он сюда безусым любознательным парнем. Здесь прошла половина жизни. Это при-сил дать ему самую сильную машину». Так конец. Петру Георгиевичу юрисекать. С тех пор мощной механизатор управляет машиной на всех мастеров освоения бросовых земель. Работа среди лесов и болот, вдали от населенных пунктов, в окружении комариных орд утомительна, даже чревата опасностями. Поэтому когда Петра пригласили в Сувойскую Арчиль, которая протекала через чье пути-дороги для него в Мещеру отрезаны: кому-дескать, охота забираться в молодые годы по собственной воле в глухомань, «на съедение комарам».

Переехать Петру Григорьевичу не только сам работать в чрезвычайно тяжелых условиях, «в сторонечной сырости», как он выразился. Сам-то Кузнецов, что при немногие трудно усидеть за высоким почетом расхорошела, в

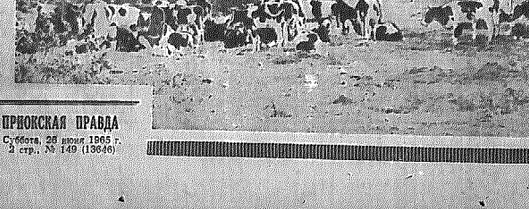

Ушло в прошлое болота Лом, сейчас на его месте раскинулись посевы зерновых и корневых культур, высокопродуктивные пастбища и сенокосы.

Фото С. Пастушенко.



# ЛЕКТОРИЙ—ЦЕХ

Обеденный перерыв в цехе длится целый час, и после того, как пообедаешь, остается еще немало свободного времени. Как лучше использовать его? Этот вопрос занимает рабочих завода счетно-аналитических машин. И вот зародилась мысль во время обеденного перерыва прямо в цехах проводить короткие, минут на тридцать, лекции-информации.

Предложения рабочих нашли поддержку со стороны партийных организаций цехов. Секретари цеховых парторгапизаций Э. Н. Калинова, И. П. Хренов, И. В. Минаков и И. И. Куделев переговорили с руководителем заводской лекторской группы В. В. Кузнецовым, который горячо взялся за организацию лекций. Инициатива получила поддержку со стороны партийного комитета завода. Было решено проводить в обеденный перерыв «остаферы новостей», в которых освещать текущие политические события, давать ответы на вопросы, интересующие слушателей.

Перед заводскими лекторами встали новые задачи. Ведь остаферы занимают максимум полчаса, а



На этом снимке — машинист СУ-21 тресту «Рязаньхлебстрой» ВАСИЛИЙ ФЕДОРОВИЧ ЗАХАРОВ. Он возводит стены комбината бытового обслуживания во вновь строящемся жилом районе города. Уже несколько лет Василий Федорович работает на этом участке. За свой добросовестный труд, за умелое руководство бригадой каменщиков Захаров неоднократно награждался почетными грамотами. Фото А. Баранова.

# ПЕРЕДОВОЙ МЕТОД РЯЗАНСКИХ МЕДИКОВ

Здравоохранение Рязанской области за последние годы достигло значительных успехов в оказании стационарной и консультативно-поликлинической помощи населению. И не случайно, что Рязань стала местом проведения ряда научно-практических конференций по вопросам организации обслуживания и лечения психиатрического больного. В дальнейшем на этой базе были организованы специальные диспансеры.

Основой диспансерного обслуживания психически больных является то, что они оказываются не только в пределах своего поселка, но широкая социально-профилактическая помощь. Медицинские работники изучают жилищно-бытовые условия больного, его семью, его окружение, перспективы развития и определяют передового опыта лечения сочетаются с различными мероприятиями, которые направлены на возвращение больного к трудовой деятельности, к нормальной жизни в обществе, в семью. Одним из эффективных методов является трудовая реабилитация психически больных. В Рязани пока нет такого предприятия или цеха. Видимо, обсудить на городском совещании совместно с Московским совнархозом должны поступать об его открытии.

Много внимания в Рязанской области уделяется вопросам развития неврологической помощи сельскому населению, ее приближению к больным. За последние годы в области открыто три межрайонных психоневрологических диспансера. Открыто сельских врачебных участках выделены врачи, ответственные за оказание психиатрической и психоневрологической помощи населению. Благодаря этому у больных отпала необходимость ездить в областной город для приема врача и за консультацией в областной центр.

Опыт рязанских медиков имеет большое значение для здравоохранения всей страны, и его необходимо распространять. На открывшейся конференции будет рассмотрен опыт работы, обогащающий).

В течение суток два-три раза. Это в больших полуторачасовых сеансах с цветное телевидение, отвечающее требованиям, изложенным в письме ЦК КПСС. Интересуют вопросы, связанные с внедрением в производство новой техники, с повышением производительности труда и снижением себестоимости продукции, технической эстетики. На материалах «остафера» рабочие узнают о перспективах развития родного города и многом другом.

Большое внимание «остафере» уделяет партком завода. Он постоянным лекторской группе выделяет актуальные темы, помогает руководителю группы в подборе лекторов. 150 «остафер» было проведено с начала года в цехах. Новая интересная форма лекционной пропаганды прочно утвердилась на заводе, приобрела высокую действенность. Особое значение она имеет сейчас, в летний период, когда сложнее организовать большие лекции в других крупных мероприятиях. Поэтому опыт заводских лекторов заслуживает большого внимания.

**Н. СТАРОВ.**
Завод счетно-аналитических машин.

# ЗА ВЫСОКУЮ КУЛЬТУРУ ПРОИЗВОДСТВА КОНТРАСТЫ НА СТАНКОСТРОИТЕЛЬНОМ

Станкостроительный завод — крупнейшее предприятие Рязани. Его продукция пользуется заслуженным признанием не только в нашей стране, но и далеко за ее пределами. Коллектив станкостроителей прочно занял передовые рубежи. Полным ходом идет полевые работы! Изредка сюда наведываются те, кто помогал колхозу в уборке урожая. Среди них — бригада инженеров Ю. Г. Костин, экскаваторщик И. И. Артамонов, бульдозерист П. И. Бузуков. Они стали у колхозников желанными гостями.

На очереди — осушение огромных болот Китово и Олех в совхозе «Память Ильича». Мелиораторы применили усовершенствованную технологию освоения новых земель. В частности, обработка агрегата ведется машинами глубокого фрезерования «МПГ-1.7», которые прежде использовались исключительно на торфоразработках. Совместно с кафедрой машинно-тракторного парка Рязанского сельскохозяйственного института специалисты нашего совхоза «С-100» и плуга «ПКПН-100». Это позволяет резко снизить затраты на освоение земель.

Нелегок труд мелиораторов, многое ни предстоит еще сделать для улучшения бросовых земель в Касимовском и других районах. Их всегда ждут и встречают как самых близких друзей.

### *МЫСЛИ ВСЛУХ*

**В. А. ТЕРЕНТЬЕВ,**
**главный инженер Гусевской ММС**

— Конечно, работа станции еще не свободна от недостатков. Коллектив учтет замечания заказчиков, примет меры к тому, чтобы в нашем деле было только хорошие отзывы. Много, например, нареканий в колхозах и совхозах вызывает работа наших механизаторов. Это, действительно, приносит вред, торфяники заболачиваются. Будем впредь заготавливать кустарники исключительно поспойно-подвесным способом.

Чувствую в то же время предупредить хлебороков совхоза «Касимовский» о том, что сдавая в эксплуатацию болото Лом осушительная система требует к себе постоянного внимания. Необходимо обеспечить тщательный уход за водоприводящей сетью и сооружениями, периодически очищать и очищать канавы, ремонтировать мосты и переезды. Если этого не сделать, возникнет опасность вторичного заболачивания массивов. Хозяйствам следует предусматривать в договорах с машинно-мелиоративными станциями договоры на ремонтные работы или же своими силами содержать в порядке осушенную землю.

### *На очереди — новые урочища*

**В. И. КАРПУХИН,**
**тракторист совхоза «Касимовский»**

— Доброе дело у нас задумано и осуществляется. По правде сказать, мы в совхозе поначалу сомневались. Зачем эти песчаные земли пустованные земли приносить себе еще на шею. А теперь видим, что все оборулось великой выгодой. Ряд, что мне довелось участвовать в освоении Лома, надолго запомнится то горячее денечек. Думается, что в подобных больших делах человек живет, лучше ощущает свою силу и власть над природой.

После укуда мелиораторов с болота мы, механизаторы, продолжили начатое, многое сделали для повышения плодородия Лома. Например, анализ показал, что почвы здесь сильно заилены, поэтому приплось пойти на некоторые затраты на их нейтрализацию. Пала бригада произвестковала шестьдесят гектаров, внесли на каждый гектар питательных удобрений. Стоимость удобрений невелика, затраты вполне окупились урожаем.

Нынешний год мелиораторы: осушительно-увлажнительную технологию освоения новых земель. В частности, обработка агрегата ведется машинами глубокого фрезерования «МПГ-1.7», которые прежде использовались исключительно на торфоразработках. Совместно с кафедрой машинно-тракторного парка Рязанского сельскохозяйственного института специалисты нашего совхоза «С-100» и плуга «ПКПН-100». Это позволяет резко снизить затраты на освоение земель.

Нелегок труд мелиораторов, многое ни предстоит еще сделать для улучшения бросовых земель в Касимовском и других районах. Их всегда ждут и встречают как самых близких друзей.

# *МЕЖДУРЯДНАЯ ОБРАБОТКА ПОСЕВОВ КУКУРУЗЫ*

В НАСТОЯЩЕЕ время одновременно с культивацией проводилась междурядная механизированная обработка и защитные зоны рядков кукурузы. Для этого используют игольчатые диски или рядковые пропашные бороны, выпускаемые как приспособление к культиватору «КРН-4,2».

Установка пропалочных борон на стойки культиваторов мало чем отличается от установки рядковых борон. Различие состоит в том, что пропалочные бороны имеют более широкую захватку. Они должны охватывать не только рядок посева, но и защитные зоны. Ширина захватки пропалочных борон должна быть на 10—12 сантиметров больше ширины междурядий. Поэтому при установке борон на культиваторе КРН-4,2 ширина захватки должна быть 75 сантиметров.

Пропалочные бороны работают на скорости 8—12 километров в час, целесообразно использовать эти приспособления на культиваторах в агрегате со скоростными тракторами. Приспособления с игольчатыми дисками особенно эффективны в зонах, где семена кукурузы заделывают на небольшую глубину. В этом случае при обработке рядков и защитных зон растения кукурузы повреждаются меньше, чем при использовании борон. Однако приспособления с игольчатыми дисками не исключают возможности применения пропалочных борон, особенно когда высота растений достигает 25 сантиметров или раньше этого срока, но не достаточно рыхлых междурядий почвах.

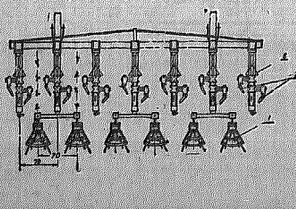

Р. СМОЛИН,
В. ГАМЗИН,
инженеры областного объединения «Сельхозтехника».

Схема установки рабочих органов и звеньев пропалочных борон на культиваторе «КРН-4,2»:
1) пропалочные бороны;
2) однострочная лапа (бритва);
3) стрельчатая лапа.

# ЧЕРНОПЛОДНАЯ РЯБИНА

На опушке Кирицкого лесопарка раскинулись плантации черноплодной рябины — первой промышленной плантации этой культуры в области.

Черноплодная рябина — очень ценное лекарственное растение, обладающее богатыми целебными свойствами, о которых мало кто знает. Поэтому ее заросли, растущие в дикорастущем виде, используются непозволительно разрослась (в США, например, она составляет половину всех посадок этой культуры). Рязанская служба не справляется там со своими задачами. В связи с этим Рязанский облисполком (председатель Е. Д. Краснов) создал центр по восстановлению исконного облика здоровья и красоты наших лесов. Он объединил этой службой, пожилой председатель СНА Кеннеди обращался к своим согражданам с призывом посадить на приусадебных участках миллион деревьев, в котором констатировал тяжелое положение психически больных в штатах, где нет больниц, и потребовал построить новые больницы. Сейчас в Америке строятся 30 больниц, рассчитанных на 30 тысяч больных.

Одна из основных причин такого положения в психиатрии западных стран — недостаточное внимание к необходимости постоянного ухода за психически больными, которые лечатся в дневном стационаре, другая часть больных занимается в вечерней школе рабочей молодежи. Затем они меняются местами, и так из года в год. В новой же профилактической больнице, построенной в Рязани, больные лечатся в дневном стационаре, другая часть больных занимается в вечерней школе рабочей молодежи. Затем они меняются местами, и так из года в год. В новой же профилактической больнице, построенной в Рязани, больные лечатся в дневном стационаре, другая часть больных занимается в вечерней школе рабочей молодежи. Затем они меняются местами, и так из года в год.

Все три отделения успешно выполняют задачу активного амбулаторного лечения больных. Этому способствуют и такие мероприятия, как создание при больнице клуба больных, где проводятся вечера отдыха, концерты, спортивные соревнования, экскурсии, а также создание при больнице специальных мастерских, где больные могут заниматься трудотерапией. Все это отделения успешно выполняют задачу активного амбулаторного лечения больных. Этому способствуют и такие мероприятия, как создание при больнице клуба больных, где проводятся вечера отдыха, концерты, спортивные соревнования, экскурсии, а также создание при больнице специальных мастерских, где больные могут заниматься трудотерапией.

Все три отделения успешно выполняют задачу активного амбулаторного лечения больных. Этому способствуют и такие мероприятия, как создание при больнице клуба больных, где проводятся вечера отдыха, концерты, спортивные соревнования, экскурсии, а также создание при больнице специальных мастерских, где больные могут заниматься трудотерапией.

Сейчас в нашем хозяйстве этой полезной культурой занято три гектара.

В ближайшие два года площадь под черноплодной рябиной будет утроена.

**В. ГОРЧАКОВ,**
главный агроном совхоза «Кирицкий».

Спасский район.

# ПО СТРАНИЦАМ РАЙОННЫХ ГАЗЕТ

## ПОД КОНТРОЛЬ ОБЩЕСТВЕННОСТИ

Работники фермы Красильниковского отделения совхоза «Лучи» Спасского района досрочно, 15 мая, выполнили полугодовой план продажи государству молока. Серьезных успехов добились и животноводы Полонского отделения того же совхоза.

Коллективы двух передовых ферм поступили с целой линией обязательств по надою. «Наша цель — пуд» — так озаглавлено письмо животноводов колхоза «Знамя». В нем говорится о том, какими путями доярки и пастухи добиваются получения высокой продуктивности молочного животноводства. Чтобы наиболее рационально использовать пастбища, установлен летний режим работы — зойное стадо разбито на два групта — по 115 животных в каждом. Правление колхоза и партийная организация доверили их опытным пастухам. Коровы пасутся круглые сутки. Вводится летний распорядок дня. В этом «секрет» успехов животноводов сельхозартели «Знамя».

С интересной статьей на страницах газеты выступил заведующий ЗТФ молочных «Пролетарий» Е. Жуков. Он рассказал о развернувшемся соревновании работников фермы за выполнение взятых ими социалистических обязательств.

«Знамя» регулярно печатает консультации специалистов о правильном использовании пастбищ, организации кормления.

Вместе с тем газета резко критикует тех, кто не выполняет своих обязательств, кто забывает о своем слове. Так получилось, например, в колхозе «Победа». Здесь руководители колхоза и партийной организации ничего не предприняли для успешного выполнения социалистических обязательств, взятых животноводами на 1965 год.

## ХОРОШИЕ ЛЮДИ ВОКРУГ НАС

В тяжелую для нашей Родины годину Валя Савенкова исполнилось 17 лет. Несмотря на молодость, она трудилась в вагонном депо Рыбное. Потом Валя добровольцем ушла на фронт. Работала телеграфисткой, обеспечивая бесперебойную связь штаба полка с передовыми частями. Вместе с своей частью она дошла до братской Польши. И лишь болезнь помешала ей бить врага дальше. Вернувшись в родные места, Валя трудилась в вагонном депо Рыбное. Потом Валя добровольно

# Зарубежная информация

## ПРЕДУПРЕЖДАЮЩИЕ ГОЛОСА

ВАШИНГТОН, 25 июня. (ТАСС). Выступая вчера в конгрессе, сенатор — республиканец Дэлтон призвал президента Джонсона не принимать опасных решений по Вьетнаму без широкого обсуждения этого вопроса в конгрессе.

Должным выразил опасение, что расширение войны во Вьетнаме и прямое участие американских солдат в боевых действиях против вьетнамцев чреваты опасностью повторения трагедии корейской войны.

Войны Соединенных Штатов во Вьетнаме представляют угрозу для дела мира во всем мире, — заявил член сенатской комиссии по иностранным делам сенатор — демократ Черч. Он выразил серьезную озабоченность нынешней политикой американского правительства в Юго-Восточной Азии, подверг резкой критике политику «эскалации» американского правительства, сенатор заявил, что «широкого время, чтобы она обернулась против самих же американцев».

Сенатор Кэннон также выступил с призывом к американскому правительству

ПАРТИЙНАЯ ЖИЗНЬ

# КАДРЫ—ГЛАВНАЯ ЗАБОТА

ПОЛИТИКА, указывал В. И. Ленин, ведется через людей. Вот почему ряд съездов, пленумов, совещаний ЦК КПСС посвящен вопросам подбора, правильной расстановки и воспитания кадров и остается основной всей организационно-партийной работы. Партия неоднократно подчеркивала, что надо уметь правильно расставлять работников, добиваться, чтобы на руководящих местах стояли люди не только преданные, но способные организаторы, способные.

Выполняя эти указания, Скопинская городская партийная организация проделала определенную работу по улучшению подбора, расстановки и воспитания кадров. За последнее время на партийную, хозяйственную и советскую работу выдвинуты многие деловые организаторы, способные успешно руководить городом строительного и культурного строительства. Улучшился качественный состав руководящих кадров, свыше половины процентов работников районного звена имеют высшее образование и практический опыт работы. Высшее и среднее специальное образование имеют 83 процента руководителей предприятий промышленности, транспорта, строек, более половины руководителей колхозов и совхозов.

Положительным является тот факт, что у нас 789 руководящих работников, представителей интеллигенции, рабочих и колхозников обучаются заочно в высших и средних учебных заведениях, что дает возможность в ближайшие годы серьезно укрепить важнейшие участки хозяйственного и культурного строительства района квалифицированными кадрами.

По-прежнему кадры сельского хозяйства были и остаются нашей главной заботой. За последние два года на руководящую работу выдвинуто много инициативных товарищей, таких как В. Г. Горюнин — председатель колхоза «Память Ленина», П. Л. Фомина — председатель колхоза «Новый путь» и другие. Коммунисты А. Н. Акимов, А. Б. Бровский, И. Г. Бондарев прошли школу от рядовых колхозников до руководителей крупных сельскохозяйственных артелей. Они постоянно повышают свои знания, являются заочниками сельскохозяйственных техникумов.

Значительная работа по укреплению квалифицированными кадрами ведущих участков производства проведена в совхозе имени Чапаева. На руководящих должностях здесь работают 19 специалистов сельского хозяйства с высшим и средним образованием, 15 рядовых работников заочно учатся в специальных учебных заведениях. Так, доярки А. Л. Масленникова и Р. И. Мокутина являются студентами-заочниками Рязанского сельскохозяйственного института, ветеринарник С. М. Шершнев — Московской сельскохозяйственной академии.

Четвертый год работает в совхозе курсы механизаторов. За это время 80 рабочих получили специальности тракториста и комбайнера.

Хорошие местные кадры среднего звена вырощены в колхозе «Красный горняк». Здесь почти все производственные участки возглавляют специалисты сельского хозяйства. Среди них заслуженный агроном РСФСР, депутат районного, городского Советов Ф. И. Агафонов. За последние годы его знаниям и труду колхоз ежегодно получает устойчивые урожаи зерновых культур. По 15 центнеров зерна с гектара собирает комплексная бригада, возглавляемая агрономом А. В. Коршуновым.

Правильный курс на подготовку специалистов с сельского хозяйства в колхозе имени Свердлова. Десять колхозников этой артели учатся в различных техникумах. Двое из них приобретают специальность агронома, двое — зоотехника, трое — механика, трое — бухгалтера-планировика. В колхозе имени XXII съезда КПСС заочно обучается 11 человек.

Работа партийных организаций этих колхозов по подготовке кадров заслуживает серьезной поддержки. Горком партии стремится шире распространить их опыт.

Однако вопросы подбора, расстановки и воспитания кадров не находятся еще в центре внимания всех первичных партийных организаций и хозяйственных руководителей. Надо признать, что бюро городского комитета партии при подборе кадров допускало ошибки. Инструктор А. Н. Жирков, работая председателем колхоза имени XXII съезда КПСС, нарушал демократические основы управления сельскохозяйственным производством, злоупотреблял спиртными напитками. Колхозники освободили его от руководства хозяйством, однако его вскоре назначили старшим инженером по кадрам в строительно-монтажное управление, и он был избран секретарем парторганизации. Придавала пьянствовать, отменив распоряжение главного инженера плюсы. Недостаточно все сейчас делается для того, чтобы расставлять механизаторов в интересной, понятной, воспитание людей, живое общение с ними, душевная забота о них обеспечивают успех. Руководитель автоколонны 1-10 (Октябрь» И. С. Кулаковский. Их неправильное, грубое отношение к людям вызывает поток справедливых жалоб колхозников.

Чтобы быть воспитателем коллектива, руководитель должен сам быть хорошо подготовленным, постоянно работать над повышением своего идейно-политического уровня. Очень слабо работает над собой председатель колхоза «Ленинское знамя» И. Т. Хелимон. Он не выписывает ни газет, ни журналов, редко посещает кружок политического просвещения. Не потому ли дела в артели идут туго, не многим показателям колхоз является в хвосте. Старший комбинатор сорвали холодильным установок монтажника И. Е. Ломакин не читает ни книг, ни журналов, ни книг, в кино бывает раз в два года.

Постоянным вниманием и заботой мы должны окружить молодые кадры, особенно специалистов. Еще до того, как они приступят к работе, вместо того чтобы помочь специалисту освоиться, его за малейшие недостатки освобождают от работы. В Первомайском совхозе Чапаевского района, например, молодой специалист, зоотехник Н. Г. Кобзистов освобожден от обязанностей старшего зоотехника, а затем и от работы. То же произошло и с инженером-механиком Ф. Ивановым («Советская власть» В. А. Дворянинов.

Все эти недостатки вполне исправимы, если за дело взяться по-настоящему, со всей партийной принципиальностью. Первая партийная организация должна поставить своей целью через два-три года иметь на селе хорошо подготовленные, квалифицированные кадры.

В связи с этим колхозы, совхозы, партийные организации подвергают тесную связь со школами. Применяя этот испытанный метод связи, надо сделать его более действенным. Нужно добиваться, чтобы каждый специалист сельского хозяйства, выезжая в командировку в колхоз, обязательно посещал школу, беседовал с учителями, учащимися, давал им советы по вопросам агрономии, животноводства, механизации. Сейчас этого делать почти не приходится.

— Спасибо вам, Юлия Алексеевна, — поднимаясь, сказал я.

— Не за что, — ответила она. — Я ведь ничего нового вам не сказала. Все это давно известно.

Я вышел на улицу. Было уже темно. Ветер гнал по небу рваные облака. Где-то в вышине, в просветах между ними, мерцали звезды. Я шел и думал о том, что Юлия Алексеевна, сама того не подозревая, рассказала мне о самом главном, что должно быть в работе каждого партийного руководителя.

Л. КРЮЧКОВА.

Совхоз «Альютовский», Скопинского района.

На снимке: Юлия Полякова.

Фото С. Пастушенко.

## ЛЮДИ КОЛХОЗНОЙ ДЕРЕВНИ

### По материалам «Прикской правды»

# «ЗА ОБОЧИНОЙ».

Так называлась корреспонденция, напечатанная в «Прикской правде» 23 мая с. г. В ней подверглись критике руководители Рязанского кондитерско - макаронного комбината за низкое качество выпускаемой продукции.

Редакция получила ответ из управления пищевой промышленности Рязанского совета народного хозяйства. В нем говорится, что газета верно вскрыла недостатки в производстве качества отдельных видов кондитерских и макаронных изделий.

Управление приняло меры к увеличению выпуска мягких конфет. С июня с. г. кобинатом освоен выпуск «школьных» мягких конфет. Прекращена выработка других же. Приняты меры к обеспечению комбината фруктово - ягодными начинками для выработки сортов карамели: «черная смородина», «клубничная, «ванильная», «малиновая», пользующихся спросом покупателей.

В ближайшие дни при участии общественности будет назначена выработка монпансье в мелкой расфасовке — в жестяных коробках, а также ирисных конфет «Золотой ключик».

Макаронные изделия, вырабатываемые комбинатом, по своему качеству в основном отвечают требованиям. Однако имеются случаи, когда из-за нерадивости рабочих сортов макаронной муки они изготовляются из обычной хлебопекарной муки, отчего качество изделий ухудшается. Приняты меры к обеспечению предприятия нужной рецептурой сырья, в том числе мукой высших сортов.

# ДЕНЬ СОВЕТСКОЙ МОЛОДЕЖИ

Фотомонтаж Ю. Берковского. ☆ (Фотохроника ТАСС).

# НАШ МАРШРУТ

**Нет ничего родной земли дороже.**
**В лугах, как брошки желтые,**
**цветы.**
**Сегодня — День советской**
**молодежи,**
**День молодости, счастья, красоты.**
**Мы здесь живем, в стране труда**
**и солнца,**
**Где все мечты сбываются у нас.**
**И нам впервые в корабле**
**пространства**
**Лететь к Луне, а может быть, и**
**на Марс.**

**Мы можем все**
**в ружье подняться рано,**
**Давать Отечеству**
**и хлеб, и сталь,**
**Растить хлеба в просторах**
**Казахстана**
**И дрейфовать в арктических**
**снегах.**
**Мы любим нашей семилетки**
**строки,**
**Маршрут завидный и светлой**
**цели взят.**
**У нас недаром пять пятилеток**
**высоких**
**На комсомольском знамени**
**горят.**
**Долой навечно грабежи и войны!**
**Зовем мы все народы**
**и моря жить.**
**А молодые этого достойны —**
**Давайте строить, есть и**
**и дружить!**

Владимир ЛЕОНТЬЕВ.

г. Касимов.

# СЧАСТЛИВАЯ СУДЬБА

Когда я думаю о судьбе нашей молодежи, мне приходят на ум эти истории. Жил в «совхозе Ангельский» простой парень. Работал шофером, но сторонился общественных поручений; как — комсомолец «прохладно» относился ко всякого рода недостаткам. Днем водил автомашину, вечером ложился в кровать. Почти ему ничего больше не было дела. Разве мечта стать инженером.

И вот однажды долгожданный день. Хорошего производственника и активного комсомольца Юрия Растеряева направили в Рязанский сельскохозяйственный институт. Сейчас Юрий — студент факультета механизации, сокращенный срок обучения. Его мечта сбывается. В родной совхоз он вернется инженером, знающим специалистом.

История, обыкновенная в наши дни. В ней отразилась судьба миллионов советских юношей и девушек. Уверенно шагают они по жизни. Перед ними широкие все пути.

Есть у наших комсомольцев и молодежи замечательная традиция. Когда приходит срок уходить в ряды Советской армии, юноши и девушки провожают своих парней. И сейчас молодежь села выходит в передовых рядах борцов за осуществление знаменитой мартовского Пленума ЦК КПСС программы кукурузных посевов. Мастера машинного двора Луговского колхоза из малоселского совхоза «Пионерский» Н. Ганеев и Н. Петрова из знаменского совхоза полуторовое задание по выработке молодежью силами своих механизаторов из обычной хлебопекарной муки, отчего качество изделий ухудшается. Приняты меры к обеспечению предприятия нужной рецептурой сырья, в том числе мукой высших сортов.

Комсомолка Вера Тонина, пятнадцатилетняя школьница из Чапаевского района, в этом году взяла обязательство получать по 140 лиц от каждой несушки. Сейчас молодой звеньевой механизированного звена пионерского колхоза «Заветы Ильича» Виктор Фомичев — студент Лесного института Рязанской областной ударной комплексной бригады слесарей-монтажников Рязанского монтажного управления строительного треста № 7, которой руководит Александр Колянов, поручают, как правило, самые ответственные задания. И они их выполняют с честью. Ударничают комсомольцы и молодежь животноводческих ферм. Высокие показатели в соревновании за высокие урожаи кукурузы в нынешнем году имеют комсомольцы колхозов и совхозов, широко привлекли механизаторов и школьников, очистили от мусора, прибранных, освободили от комьев и кустарников, подкормили минеральными удобрениями десятки тысяч гектаров пустующих пастбищ.

Нам знать почти молодых стахановцев. Они решили перешагнуть через опыт передовиков по случаю двадцатилетия Ленинского комсомола. Они хотят стать ударниками коммунистического труда. Они решили перешагнуть через опыт передовиков по случаю двадцатилетия Ленинского комсомола. Они хотят стать ударниками коммунистического труда. Они решили перешагнуть через опыт передовиков по случаю двадцатилетия Ленинского комсомола. Они хотят стать ударниками коммунистического труда.

И таких примеров много. Молодое поколение — достойная смена нашего дела, влюбленного в него. Им свойственно творческое, подлинно коммунистическое отношение к труду.

Но есть еще одно важное качество, которое отличает наших молодых людей — это стремление к новым большим знаниям. Молодые работники, механизаторы, животноводы настойчиво учатся, растут, овладевают высокой культурой. Комсомольская часть, чтобы на улицах и в сквере, в клубах и кинотеатрах, в цехах и на строительных площадках — везде была видна жизнь нашего района. Они ведут борьбу за чистоту и порядок в общественных местах, борются с хулиганами и пьяницами, вводят новые, советские обряды, внедряют технически эстетику на предприятиях.

Комсомольцы города и области взяли шефство над строительством многих культурных объектов: кинотеатров, клубов, спортивных и танцевальных залов, которые обязательно украсят столицу нашего края.

Комсомольские организации колхозов и совхозов трудятся над тем, чтобы культурное выглядели родные села. В течение пятилетки, начиная с 1959 года, они ежегодно посадят по миллиону деревьев, разобьют 129 парков и садов, построят 300 спортивных площадок.

Хорошее развитие земли под ее большие урожаи — это забота молодежи. Весь комсомольский и молодежный коллектив проводниками новых отношений между людьми. Человеческая душа — самый ценный капитал.

Г. МИНАЕВ,
секретарь обкома ВЛКСМ.

# ПОСВЯЩЕНИЕ В РАБОЧИЕ

В глухой пензенской деревне учился, работал на колхозных полях паренек по имени Коля. И случилось так, что ему пришлось ему переехать в Рязань. У мальчишки не было возможности продолжать учебу. Надо было работать. Но много ли заработаешь, не имея профессии?

В комитете комсомола завода «Рязсельмаш», куда он пришел, Колю спросили:

— Хочешь быть токарем?

Еще бы! Стоять у станка, обтачивать металл — об этом он мог только мечтать.

— В наставники тебя дадут хорошего токаря. Станок за тобой закрепят. Учись, осваивай. Вечерняя школа рабочей молодежи при нашем заводе. Будешь учиться, получишь аттестат зрелости, а потом, если захочешь, и в институт пойдешь, — сказали Коле.

Так восьмого сентября 1954 года Николай Муратов стал учеником токаря. Обучал его опытный мастер Сергей Васильевич Кузьмичов. Как и все подростки, четыре часа в день Николай работал у своего станка рядом с Кузьмичовым, а два часа изучал теорию на занятиях по техническому обучению.

День за днем проходили месяцы учебы. Незаметно прошли один, пятый, десять, потом и двенадцать месяцев. На ней Сергей Васильевич сказал своему ученику:

— Молодому рабочему в день вступления в ряды его Величества рабочего класса.

Николай Воронкин сдал экзамен по специальности. Этот праздничный документ получил и Николай Муратов. Токарь Тимофей Лилькин, Нина Баринова, Надя Сергеева и многие другие. Получает его и Юлий Воронкин. Отныне он он токарь первого разряда. Токарь!

Ветеран завода инженер Алексеев Иван Кузьмич, на которого участие мастерских преобразилось в крупное производственное предприятие, преподает молодому поколению обменную науку по обработке металлов.

## Игорек — новый гражданин

Строители треста «Рязаньмелиостроя» сдали в эксплуатацию второй корпус городской больницы № 8, рассчитанный на сто коек. В нем уютные, полные света палаты, врачебные кабинеты, оснащенные новейшим оборудованием. Просторные коридоры, широкие лестницы. Временно здесь разместился родильный дом № 1.

Первый малыш, родившийся в новом здании,— Игорек. Его мать, техник-технолог Антонина Михайловна Иванова, и все мы, врачи и акушерки, радуемся этому событию. По народному поверью, если в новом помещении первым родится мальчик, — все в нем будет хорошо, и все, что родится здесь после, тоже будет счастливо.

Поверье остается поверьем, но мы знаем, что родившиеся у нас малыши вырастут достойными гражданами великой Советской страны.

В этот же день родилось еще три ребенка и Тоня — мальчик. Тоня Игорек назвала своего малыша именем погибшего Луиза Алексеевна Зыбина, а работница комбайнера Екатерина Максимовна и радиофизика Степановна завели Алик Васильевна Морозова нарекли своих сыновей Олегами.

Советская мать, малыши и врачи.

М. ЛАРКИН,
главный врач больницы № 8.
г. Рязань.

## Экскурсия в мир прекрасного

Начинающие художники — участники юных Рязанской областной выставки народного творчества совершили интересную экскурсию в Москву. В столице они посетили Всесоюзную выставку произведений молодых самодеятельных художников, а также выставки профессиональных мастеров искусств. Огромный мир прекрасного открылся перед экскурсантами.

Знакомство с представленными на выставке работами начинающих и местных художников обогатило кругозор ребят, развило их эстетический вкус, привило интерес к мастерству, заставило критически оценить свое творчество.

Е. МЕДВЕДЕВ.

г. Рязань.

## ПЛАВНО И БЕСШУМНО

На рязанской трамвайной линии началась работа по усовершенствованию рельсового пути. Здесь применяется сварка рельсовых стыков обеспечивает их надежное крепление, способ позволяет электрическому току в цепи, возникающем движущимся вагоном, более плавно и бесшумно проходить.

Эта трамвайная работа выполняет рязанский инженер Н. Цыкалов и другие под руководством московского специалиста Н. Рыжкова.

А. КОСТИН.

## Молоткастый, серпастый...

В летнем кинотеатре поселка Милославского прошел вечер молодежи. Он был посвящен вручению паспортов трудящимся или учеником старших классов средней школы.

Начальник паспортного стола районного отдела милиции тов. Колчина получила конфеты и мальчишки, и девушки с получением основного документа, удостоверяющего гражданство великой Страны Советов. На вечере присутствовали стихи поэта о «молоткастом, серпастом советском паспорте».

Здесь же зачитался на плацу выпуск

## РЯЗАНЬ НА ЭКРАНЕ

В минувшем январе кинооператор «Новостей дня» (№ 21) заснял на экранах города и области, кинодокументалисты Куйбышевской студии отобразили многие интересные события и яркие трудовые порывы в тех Рязанщины.

...На экране — инструментальный ряд ВИА Рязанского строительного комбината. Он исполняет рабочего песню, посвященную Сергею и труду. Аккуратные рабочие стройки с отвращением инструментальным и точным, отвращением в прочные цеха и тонкие, все это радует глаз, согревает душу и дыхание.

Заботливая хозяйка работает в инструментальном. Для них них завода — это родной. Коллектив этого передового цеха борющийся высокого звания коммунистического труда, удостоился чести представлять за выставку в Москву производство.

Кинооператор Ф. Казначеев, заснявший эти кадры, работал также на тракторном и машиностроительном заводе.

Здесь он запечатлел на пленку выпуск тракторов. Так, например, оператору Поганина Штрауса «Легучая мышь» ставит один из режиссеров спектакль — заслуженный деятель искусств РСФСР М. Вершилов, а «Мою прекрасную леди» — от лица Ноу — москвичи М. Минаев, Л. Горская и ленинградские художники Ф. Нагаров, Т. Мишаев. Такой обмен опытом дает хорошие результаты, вносит в творческую работу в жизнь театрального коллектива.

режиссуре М. Минаева и Л. Горской вас привлекает тот факт, что они долгие годы работали под руководством великих реформаторов русского и советского театров К. С. Станиславского и В. И. Немировича-Данченко. Для нас был важен не только их профессиональный опыт, но и моральный облик, принципиальность в творческих взглядах. Это — выпускники Московского ГИТИСа С. Артишевич, Ю. Ломаев, Ю. Чирцов, Г. Ломов, молодые актрисы Е. Бойкова, Л. Гурчева, дирижер К. Литвиненко, хормейстер Т. Неделина, концертмейстеры В. Корнил, Л. Тулупова, Н. Нелюбов. Со всеми этими специалистами значительно пополнился и обогатился в своих составах оркестр, хор и балет.

В нынешние годы мы стали чаще приглашать на постановки спектаклей режиссеров, балетмейстеров и художников из Москвы, Ленинграда, Таллина, Киева, Свердловска, Горького, Ярославля, Калуги, Тулы, Рязани. Это дает нам возможность обмениваться опытом, знакомиться с новыми работами наших коллег, приглашать их к себе.

Зрителям нашего театра, мы надеемся, понравятся спектакли, которые мы готовим к открытию нового сезона.

Н. ЛЕВИТИН,
главный режиссер Рязанского драматического театра имени С. Есенина.

## Памятник Алексею Каширину



Такого скопления народа, как 24 июня, еще никогда не было в селе Кострово Рязанского района. В поздень площадь возле правления колхоза заполнили жители села и гости — соседи окрестных деревень. Люди подъезжали на машинах, подходили пешком, чтобы присутствовать при открытии памятника своему земляку — Герою Советского Союза Алексею Каширину, чье имя с гордостью носит жестный колхоз. Здесь те, кто учился и дружил с Алексеем, здесь мать героя — Анна Дмитриевна.

Начинается митинг. Его открывает председатель Кораевского райисполкома тов. Вересенцев. Первое слово он предоставляет секретарю райкома КПСС тов. Егорову.

— Велики жертвы нашего народа в Великой Отечественной войне, — сказал он. — Было советский народ встал тогда на защиту своего Отечества. Не жалея сил и во имя победы и мира на земле, шли с оружием на врага наша доблестная молодежь. Мы гордимся, победили. Советский народ благодарен своим сынам, которые шли возможность нам жить и спокоить. Как и многие ветераны, я боях с фашистскими захватчиками над смертью храбрых Алексей Каширин. Он повторил бессмертный подвиг Александра Матросова, закрыв своим телом амбразуру вражеского дзота. Подвиг героя не забыт. Общественность района, комсомольцы, наши пионеры сумели собрать средства и воздвигнуть в селе памятник в честь подвига своего земляка.

Тов. Егоров предлагает минутой молчания почтить память героя. По поручению бюро райкома партии, райисполкома и комитета комсомола он открывает памятник Герою Советского Союза Алексею Каширину.

Сквозь белое покрывало, и перед взором присутствующих предстает величественный образ воина-героя. Он словно шагает вперед со своим неразлучным автоматом.

К подножию памятника возлагаются цветы.

К участникам митинга обращается директор местной школы тов. Бычков:

— Мне очень приятно говорить об Алексее Каширине. Я с ним учился, дружил с ним. Я знал его таким, с которого молодому поколению надо брать пример. Юным пионерам надо всегда помнить, что частица крови их земляка-героя — на их дружном Красном знамени.

На митинге выступили районная газета тов. Севостьянов, председатель местного колхоза имени Калинина тов. Карасев, секретарь ВЛКСМ тов. Лапшинова, секретарь «Юности» тов. Ямлев.

— Я благодарна Родине, — сказала мать героя — Анна Дмитриевна. — Я горжусь своим сыном. Он отдал свою жизнь за нашу Родину, за нашу партию, за нашего народа и сам счастья на земле. Я, мать патриот и сам патриот отдал свою молодую жизнь во имя счастья на земле. Я, мать героя, выстраивается колонна юных пионеров. Они разорвут коммунистами, своим старшим Ортьим-комсомольцам о том, что будут жить и бороться за дело Коммунистической партии так, как это делал их славный земляк Алексей Каширин.

Здесь же, возле памятника, состоялось вручение комсомольским билетов вновь принятым в члены ВЛКСМ.

На снимках: справа — монумент Алексею Каширину, выполненному скульптором К. Шелковым по проекту архитектора К. Шелковского, слева — мать героя Анна Дмитриевна Каширина беседует с пионерами.

Фото А. Андреева.

## Итог встречи — 0:0

25 июня состоялся очередной тур розыгрыша первенства страны по футболу среди команд класса «Б». Спартаковцы Рязани встретились в Казани с местной командой «Рубин». Матч закончился вничью — 0:0.

Следующую встречу наша команда проводит на своем поле с динамовцами Кирова.

### ТАБЛИЦА РОЗЫГРЫША ПЕРВЕНСТВА СССР ПО ФУТБОЛУ
### СРЕДИ КОМАНД КЛАССА «Б»
### 2 ГРУППЫ РОССИЙСКОЙ ФЕДЕРАЦИИ
по состоянию на 26 июня

| | И | В | Н | П | М |
|---|---|---|---|---|---|
| 1. «Рубин» (Пижний Тагил) | 12 | 7 | 2 | 3 | 16— 8 |
| 2. «Спартак» (Рязань) | 12 | 6 | 3 | 3 | 15— 9 |
| 3. «Энергия» (Шахты) | 11 | 6 | 2 | 3 | 14— 4 |
| 4. «Химик» (Дзержинск) | 11 | 6 | 2 | 3 | 14— 6 |
| 5. «Рубин» (Казань) | 10 | 5 | 3 | 2 | 13— 6 |
| 6. «Химик» (Кемерово) | 11 | 5 | 3 | 3 | 13— 8 |
| 7. «Химик» (Дзержинск) | 10 | 5 | 2 | 3 | 12— 8 |
| 8. «Динамо» (Киров) | 9 | 4 | 3 | 2 | 11— 5 |
| 9. «Заря» (Ворошиловград) | 10 | 4 | 3 | 3 | 11— 8 |
| 10. «Спартак» (Владимир-Оза) | 11 | 4 | 3 | 4 | 11—11 |
| 11. «Нефтяник» (Тюмень) | 12 | 3 | 5 | 4 | 11—12 |
| 12. «Металлург» (Челябинск) | 11 | 4 | 2 | 5 | 10—12 |
| 13. «Заря труда» (Орехово-Зуево) | 8 | 3 | 3 | 2 | 9— 7 |
| 14. «Торпедо» (Нижне-на-Оби) | 10 | 3 | 3 | 4 | 9—11 |
| 15. «Салют» (Каменск-Уральский) | 12 | 3 | 3 | 6 | 9—16 |
| 16. «Труд» (Воткинск) | 11 | 3 | 2 | 6 | 8—14 |
| 17. «Нефтяник» (Бугульма) | 11 | 2 | 3 | 6 | 7—17 |
| 18. «Химик» (Кокшар) | 9 | 2 | 2 | 5 | 6—12 |
| 19. «Энергия» (Чебоксары) | 9 | 0 | 3 | 6 | 3—15 |

## Что спектаклей на селе

Продолжая гастроли по районам области, коллектив Рязанского театра юного зрителя выехал в Кадомский район. Труппа имени Ленинского комсомола сегодня покажет спектакль с начала гастролей. Колхозники смотрели пьесу А. Н. Островского «Гроза».

Впереди еще много работы. Всего в эту поездку ТЮЗ покажет более 150 спектаклей.

## БЕГ

*Эти стихи прислал в «Приокскую правду» из Спасского детского приюта Василий Васильевский. Многие ребятам помогает его не только учиться, но и играть в драмкружке областного драматического театра (Алексей — в «Обыкновенном человеке» Л. Леонова, комиссар Огнева в пьесе «Выбор», студент Беляев — в тургеневской пьесе «Месяц в деревне»). Не забывает и он о Родине.*

*Стихи И. Васильевского за последнее время публиковались в журналах «Октябрь», «Нева», «Пионер», «Молодежная газета», «Костер», Издательством «Московский рабочий» выпускает в этом году сборник его стихов «Серпантин».*

### ВЕЧЕР

Весна холодит день трудовой.
Еще под вишнями тень косая.
В избушке село, и он с головой
Уходу как в воду, в работу, в дела.
Все тише волны колыханье,
С шорох в овсах, как водопад,
Только один лишь ликованье.
Кажется, все, что нужно, нашел,
Лишь головой касаюсь.
Как в неисполнении, что хорошо—
Просто плыву, улыбаюсь.
Все по душе мне, все по плечу,
Нет волокиты бумажной...
В предчувствии я не хочу
Что-то пропасть очень важное.

### САД

Я прожил целый год в саду,
Читал его, как книгу.
Мой сад четырежды в году
Менял свою окраску.
Он цвел, он зрел, листвой линял,
Хорош был в каждом цвете.
А тот когда он их менял,
Я тоже был в ответе.

### ПРЕДЕЛА НЕТ

Все ускоряется движение:
Предельных скоростей нет.
И скорость лыжного скольжения,
И скорость лучевых крыл.
И с каждым днем скетей наук
Отделяет даль и высь.
Уже старает скорость звука,
Другую скорость ищет мысль.
Какой там звук, когда к планетам
С Земли поднялся звездолет!
И мыслью мчится за пределы света,
Уже другой барьер берет.
Предела нет для человека,
И нет для скорости границ.
И мы с тобой — частицы века,
Все ускоряющего бег.

### ПОД МОСКВОЙ

В кустах соловьев переклика,
Над соснами ветер гудит.
Плывет из Москвы электричка.
Играя высокой дугой.
Мне слышится что-то родное
В рукавах горластых гитар.
Я слышу вдали под дугою
Знакомый напев бубенцов.
И оба напева милы:
И новый, и старый, другой.
Живут лошадиные силы
Под этой железной дугой.

Для студента второго курса факультета журналистики Рязанского государственного университета имени С. А. Есенина Игоря Слепкина сессия уже кончилась. Позади остались и его отличные оценки. Сессия, несколько месяцев — зашла длинная, но интересная пора. Открытие, порадовавшее многих специалистов, конечно, еще впереди. Но и в этом экзамене Игорь уже сейчас без всякого преувеличения может считаться победителем. Ведь он и в эти дни, и в часы, отведенные для самостоятельной работы, изготовлял прибор для измерения влажности зерна, его толщины и энергии. Этот прибор очень пригодился бы колхозам и совхозам. Поэтому Игорь Слепкин и старается выполнить его как можно быстрее, чтобы все хозяйства могли получить и испытать.

И вот с помощью Игоря Слепкина у своего прибора.

Фото Г. Разыгрина.

## В КАБИНЕТЕ ПРОКУРОРА
## Как погиб Борис Колганов

Ночью 10 апреля и четвертую большую Рязани был доставлен с тяжелыми можами раненым в области сердца бригадир грузчиков транспортного отдела комбайнового корпуса завода «Рязсельмаш» Борис Колганов.

Врачи приложили немало усилий, чтобы спасти пострадавшего. Была сделана операция, произведено переливание крови... Но, несмотря на принятые меры, жизнь Колганова не удалось. На второй день он скончался.

В ночное происшествие, в Приокском поселке вместе с Колгановым находились его товарищи по работе: Ю. Е. Блинников и И. Н. Иванов. Очень долго родственники потерпевшего расспрашивали их об обстоятельствах ранения близкого им человека. Каждому хотелось поскорее узнать, по чьей вине и на каком месте был смертельно ранен Борис.

Но ни Блинников, ни Иванов ничего не рассказывали.

Мы приглашали Блинникова и себе. На первый взгляд, он производит серьезный. Имеет двух детей. Три года прослужил в Советской Армии и много лет работает в гараже. Именно с его помощью мы больше всего надеялись установить, кем у нас принято говорить правду и всю правду.

Но как ни напирал свою память Блинников, ничего существенного вспомнить не смог.

— В тот день у нас в комбайновом корпусе, — рассказывает он, — была получка, но случаю чего мы с грузчиком Ивановым и своим бригадиром Колгановым были очень мощными. Каждый из нас был сильным, и поэтому вспомнить, куда мы пошли и что там делали, я просто не в состоянии. Знать, конечно, Бориса. Хороший был человек, да и погиб по-глупому, ни за понюшку табаку.

Иванов продолжает свои показания Блинников. — Помочь же вам разобраться в этом деле я никак не могу. Я ищите других помощников.

На худом, вытянутом лице свидетеля нервно играют желваки. Глаза его встревожено бегают по сторонам и ищут поддержки.

— Вы не увлекайтесь,—замечает он своим показаниям.—У нас на работе в авансе и в зарплату пьют многие. Мы ничем не отличались, не из самых, но вам со мешались.

Во всем рассказанном есть большая доля правды.

Но Иванов не сказал, что после комбайнового корпуса завода «Рязсельмаш» действительно установились дружеские отношения. Они обменялись адресами и получили. Так было и в день ранения Колганова. Водка нашлась у Иванова, а закуску на двоих выложил спиртного уже «сообразили на троих».

Днем вечер вместе выпивали Колганов, Блинников и другие члены этой бригады. Здесь же запивались сведения о сборочном цехе Евгений Борисович, Михаил Гуриев и другие. Пили, пили... Запомнил он и за что началась драка. В пьяном угаре Колганов начал избивать Борового. За него вступился Гурин, Боровой ударил его ножом в грудь, Колганов упал на землю и также стали бить. Сторожа бросились бежать от грузчиков. Боровому удалось скрыться. А Гурина Колганов стал преследовать. Вслед, что Колганов его настигает. Гурин выхватил из кармана остро отточенную отвертку и пустил ударил со Бориса.

Так, не на войне и не в борьбе со стихией, а в результате бессмысленной драки, возникшей на почве пьянства, трудоспособный Борис Колганов погиб в расцвете своих сил.

Михаил Гурин, от руки которого погиб Колганов, полностью признает свою вину и несет наказание за совершенное преступление.

К сожалению, убийство Бориса не вызвало должной тревоги у руководителей комбайнового корпуса. Так по-прежнему в дни аванса и получки устраиваются пьянки, переходящие в скандалы и драки. Более того, начальник сборочного цеха тов. Голышев не запретил бригадиру транспортного отдела комбайнового корпуса тов. Турнин представлять следователю характеристики на всех участников драки. В них говорится только хорошее о пьяницах и прогульщиках. Отсюда такая бесприницность!

Причины, повлекшие печальную историю, не устранены. Нависла тревога в коллективе комбайнового корпуса не полнится.

Из случая с Борисом Колгановым нужно сделать очень серьезные выводы. Иные подобно может повторяться. А этого допускать нельзя.

З. ЗЛОБИНОВ,
прокурор.
г. Рязань.

## ЯЗЫКОМ ОПЕРЕТТЫ

### К предстоящим гастролям Ивановского театра музыкальной комедии

Прошло около десяти лет со времени последней нашей встречи с рязанскими зрителями. Этот срок не мал для перемен в творческом коллективе театра.

Наряду с известными вам заслуженными артистами РСФСР Л. Азанчевским, Э. Хаем, артистами В. Барашко, Т. Бурлиной, Г. Виноградовой, Н. Безровым, П. Постниковым, Ю. Кольцовым и другими давно полюбившимися и другими ведущих работников. В их числе А. Киреева, А. Морков, Г. Смирнова, А. Смагина, Г. Ульянов, И. Юртаев.

За последние четыре года в наш коллектив пришло много талантливых молодых актеров, выпускников театральных институтов, училищ и консерваторий. Некоторые из них уже успели завоевать признание и симпатии зрителей. Это — выпускники Московского ГИТИСа С. Артишевич, Ю. Ломаев, Ю. Чирцов, Г. Ломов, молодые актрисы Е. Бойкова, Л. Гурчева, дирижер К. Литвиненко, хормейстер Т. Неделина, концертмейстеры В. Корнил, Л. Тулупова, Н. Нелюбов. Со всеми этими специалистами значительно пополнился и обогатился в своих составах оркестр, хор и балет.

В нынешние годы мы стали чаще приглашать на постановки спектаклей режиссеров, балетмейстеров и художников из Москвы, Ленинграда, Таллина, Киева, Свердловска, Горького, Ярославля, Калуги, Тулы, Рязани. Это дает нам возможность обмениваться опытом, знакомиться с новыми работами наших коллег, приглашать их к себе.

Зрителям нашего театра, мы надеемся, понравятся спектакли, которые мы готовим к открытию нового сезона.

Н. ЛЕВИТИН,
главный режиссер Рязанского драматического театра имени С. Есенина.

драматургами Б. Рапеpом и В. Константиновым. Вот они-то и сочинили очередную музыкальную комедию «Человек находит улыбку». В ней идет, если можно так выразиться, многовековой разговор — от лица героини до пенсионерки. Правда, мадемуазель этот спектакль показывалась не раз, но, по ледам более строгих вопросов посмеяться над событиями, происходящими в нем, не возбраняется.

В этом году мы отмечали шестидесятилетие со дня создания в городе Кострове первых русских актеров. Некоторые явились прообразом Советской власти в нашей стране. Только с этой даты, мы и осуществили постановку лучших спектаклей о нашем современнике. А наряду с этим и лучших спектаклей прошлого репертуар включены музыкальная комедия А. Новикова «Королева Кармен», рассказывающая о легендарных днях кубинского народа, строгого нового знамя на острове Свободы.

Наш коллектив всегда очень серьезно относится к постановке современных произведений, поэтому мы перели приобретаем и новых авторов. Тесное содружество с композиторами К. Листовым, А. Новиковым, Т. Хренниковым, драматургами Е. Гальперинай, Ю. Анненковым и П. Градовым, бесспорно, дало положительный результаты в работе над всеми этими спектаклями.

Не забываем мы и о классическом музыкальном наследии И. Кальмана и Ф. Легара. Отрадно, что оперетта Ф. Легара «Цыганская любовь» вернулась на подмостки города прошлый год. Ее у нас в лее стал раз. Любовью у зрителей пользуется одно из последних, написанных Ф. Легаром. Это — «Веселая вдова». Ее с большим успехом поставили режиссер и. заслуженный деятель искусств РСФСР М. Вершилов, главный дирижер Ф. Легара «Цыганская любовь» режиссер Ю. Ломаев и главный дирижер Ф. Легара. Отрадно, что оперетта Ф. Легара «Цыганская любовь» вернулась на подмостки города прошлый год. Ее у нас в лее стал раз. Любовью у зрителей пользуется одно из последних, написанных Ф. Легаром. Это — «Веселая вдова». Ее с большим успехом поставили режиссер

ВТОРАЯ СЕССИЯ ОБЛАСТНОГО СОВЕТА ДЕПУТАТОВ ТРУДЯЩИХСЯ

# ПРОВЕРКА ИСПОЛНЕНИЯ — ЭТО ОРГАНИЗАТОРСКАЯ РАБОТА

**Состоялась вторая сессия областного Совета депутатов трудящихся V созыва. Председатель облисполкома Н. Р. КАРОВ, секретарем — депутат Р. П. СМИРНОВА.**

**Сессия обсудила вопрос о состоянии и мерах улучшения организации контроля и выполнения партии и правительства, решений местных Советов области и их исполкомов. С докладом выступил первый заместитель председателя облисполкома Н. П. ГАДЯТИН.**

**Была заслушана также информация секретаря облисполкома Э. П. СУСЛЯКОВА о ходе выполнения наказов избирателей депутатам областного Совета депутатов трудящихся.**

**По обоим вопросам приняты решения.**

Правильная постановка контроля и проверки исполнения — важнейший ленинский принцип деятельности Коммунистической партии и Советского государства, непременное условие строительства нового общества. Об этом говорили депутаты с трибуны сессии.

Ответственность советских, хозяйственных органов за неукоснительное выполнение директив партии и правительства непосредственно повышается. Особенно возросла она сейчас, в обстановке высокой политической активности и трудового взлета, которые вызваны планами и целями решений мартовского Пленума ЦК КПСС.

В докладе первого заместителя председателя облисполкома Н. Р. Радугина привлекались убедительные примеры того, как внедрением в практику организаторская работа местных Советов, хорошо поставленный контроль и проверка исполнения способствуют успешному развитию хозяйства, повышению культуры земледелия, написи порядок в землепользовании. Это помогает решать вопросы сегодняшнего, стратегического значения, нового общества. Об этом говорили депутаты с трибуны сессии.

Ответственность советских, хозяйственных органов за неукоснительное выполнение директив партии и правительства непосредственно повышается. Особенно возросла она сейчас, в обстановке высокой политической активности и трудового взлета, которые вызваны планами и целями решений мартовского Пленума ЦК КПСС.

В докладе первого заместителя председателя облисполкома Н. Р. Радугина приводились убедительные примеры того, как внедрением в практику организаторская работа местных Советов, хорошо поставленный контроль и проверка исполнения способствуют успешному развитию хозяйства, повышению культуры земледелия, написи порядок в землепользовании. Это помогает решать вопросы всего сегодняшнего, стратегического значения, нового

НОВОСТИ СОБЫТИЯ ФАКТЫ

## С ПОМОЩЬЮ КОЛХОЗА

Деревня Торопово Ермишинского района с каждым годом хорошеет. Вместо ушедших своей век избушек то тут, то там вырасли добротные дома под шиферными крышами.

Тем, кто честно трудится, колхоз помогает в приобретении строительных материалов. В этом и прошлом годах справило новоселье около тридцати семей колхозников. Среди них семьи механизаторов В. К. Власенкова, В. В. Никишина, С. С. Корнеева, колхозников К. С. Алешина, П. И. Шабанова и других.

## По новым обрядам

— Не пристало нам, советским людям, во-новому встречать и провожать в последний путь! Уходит в прошлое старый обряд. На смену церковным обрядам здесь пришли новые, отвечающие интересам людей и их культурному развитию.

В клубе села Кемалии-но состоялось первое торжественное награждение школьников, окончивших с серебряными и золотыми медалями. По желанию родителей и выпускников в вечер получили паспорта. Комсомольцы поздравили юношей и девушек, вручили им книги.

Вслед за этим состоялся вечер, посвященный проводам в армию воина-десантника Александра Ивановича Ерохина. Его родные, друзья, соседи пришли в клуб вместе с ним. Здесь состоялся митинг, на котором выступили председатель колхоза А. Н. Макрин, секретарь сельской большевистской партийной организации, депутат областного Совета М. М. Нечаев, бригадир тракторной бригады С. Корнеева, колхозники К. С. Алешин, П. И. Шабанов и другие.

Затем выступили ветераны колхозного производства, односельчане Ерохина. Они напутствовали молодого воина, пожелали ему успехов в службе, счастливого возвращения домой.

Вечер закончился концертом самодеятельности. Выступали колхозные певцы, танцоры, чтецы.

А. ГАЛИН.

## ПРАЗДНИК ТРУДА

КАСИМОВ. (Соб. корр.). Прошедшее воскресенье трудовики Касимовского района провели в дубраве близ города. Здесь состоялся митинг, посвященный Дню советской молодежи. Были подведены итоги работы. Промышленные предприятия рапортовали о досрочном выполнении полугодового задания. Интересно отметить, что рабочие коллективы дали сверхплановой продукции почти на 1 миллион рублей. Не остались в долгу и труженики села. Они также досрочно выполнили задания по всем видам заготовок животноводческих продуктов. План продажи молока выполнен на 117, мяса и шерсти — на 105 и яиц — на 104 процента.

На митинге представители города и села завершили районную партийную организацию в том, что и впредь коллективы промышленных предприятий и животноводческие фермы будут трудиться самоотверженно.

После митинга люди весело отдохнули.

## ЯГОДЫ СОЗРЕЛИ

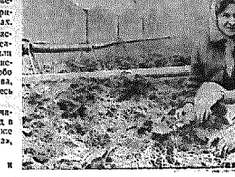

На сколько видит глаз — тянутся аллеи фруктовых деревьев плодово-питомнического совхоза имени Ленина. Сотни тонн яблок, вишен, крыжовника, смородины, клубники поступает отсюда ежегодно в магазины многих городов страны. Например, клубники в совхозе получили на 25 гектаров.

Немало пришлось потрудиться, чтобы вырастить хороший урожай. Заботливо ухаживали садоводы за каждым кустиком, внимательно следили за насекомыми, своевременно вносили удобрения, искусственное орошение плантаций. И теперь любо посмотреть на участок: бурно разрослись листья, налились, набухли сочные плоды. То там, то здесь можно увидеть крупные красные ягоды.

Можно сказать, уборочная страда здесь началась. В ближайшие дни начнется поставка ягод в Москву, Мурманск. Появятся клубника и вишня в продаже и в фирменном совхозном магазине «Яблонька», полюбившемся жителям Рязани.

На снимке: работницы Н. Н. Королева и А. А. Маркина на ягодной плантации.

С. ПАСТУШЕНКО.

Старожиловский район.

## ИЗ СЕЛА В СЕЛО

На нескольких десятков километров расстилают бескрайние просторы Сасовского района. Требуется немало времени, чтобы добраться до отдаленных сел. Но не зазвучат праздничные песни, не ухабистые дороги по-прежнему будут преградой для концертных бригад Сасовского Дома культуры и комиссии по культурному обслуживанию сельского хозяйства.

Свои выступления энтузиасты художественной самодеятельности начинают с исполнения литературно-музыкального монтажа, славящего Родину, партию, коммунизм, честных труженников колхозной деревни. Сатирические сценки и куплеты бичуют недостатки колхозников и руководителей, высмеивают лень, бюрократизм, волокиту. Много внимания лирических номеров: члены агитбригады берут за живое колхоза, в котором дают концерт.

Зрители всегда награждают горячими аплодисментами участников агитбригады — комсорга Нину Антипкову, Владимира Ретунова, Веру Червоненку, Анатолия Михайлова и других.

Люди труда любят раздольные русские народные песни, весенние, озорные частушки. Большое и разнообразное по своему содержанию исполнение слушатели доставляют исполнительница песен и частушек Мария Сергеевна. Задушевностью, тонким лирическим оттенком отличается исполнительница романса Нина Черношейкой. В ее репертуаре песни: «Колокольчики», «Тон-тон», «Я — земля» и другие. Много радости приносят слушателям патриотические песни композиторов Пономаренко, Резьмина и Аверкина слушая Марии и Владимир Шинкаревы.

Дружный молодежный коллектив под руководством Раисы Сапожниковой, Желобово, Мокары, Мурзилина, Бички, Пантыки, Телятники и многих других. Среди них девушки, которых девушки и юноши помогли весело и интересно отдохнуть.

В села в село переезжает агитбригада, весь людям радость, счастье от встреч с миром музыки, танца, песни, слова и юмора.

нос. Сасово. **А. КУЛИКОВ.**

## ТЕАТР КИНО МУЗЫКА ЭСТРАДА

## ИХ ВЕЗДЕ ЖДУТ

*(ЗАМЕТКИ ЗРИТЕЛЯ)*

Не будь эти пьесы поставлены рядом, возможно, и не пришло бы в голову зрителю сравнение в «Грозе» А. Островского, и в «Первом встречном» Ю. Крапивы, вполне простое совпадение, но рассмотрим зрителя, действует молодежь. Но в первом из этих произведений нас видим, как отсутствует способности людей, как сосредоточается чистая любовь. И сердце молодых девушек отзывается на зло, но только, как только в мечтах да украдкой в душевные порывы, да еще упоминаний всевышнего. Но в последнем — действующие люди, сплетники-весельчаки — проявляется смелый нрав Кабановых и Диких.

И вот наше время. Есть еще остроки-злопыхатели, где гнездится тени прошлого. Но такого мнения и взаимоотношения. Но его новые друзья, герои пьесы «Первый встречный». Они, представители советской молодежи, отвергают сплетни, не хотят выносить на свои плечи бремя чужих ошибок. Они ждали их у себя. Теперь их ждут другие. Их везде ждут. Они везде желанные гости. А высшая награда для них — восторг зрителей.

**П. ЛЬСКОВ,**
учитель.

Выша Шацкого района.

## ДО НОВЫХ ВСТРЕЧ!

Многолюдно было в минувшее воскресенье в Рязанском театре драмы. Здесь состоялся «Б» сезон завершил свои гастроли Калининский драматический театр. Рязанские зрители сердечно встретились с полюбившимися им актерами — заслуженным артистом РСФСР А. Петровым, артистами Н. Вербицкой, Н. Хониной и другими.

Около месяца продолжались гастроли калининцев в Рязани. Тридцать три спектакля показали они в областном центре и выездных бригадах. Все они были обслужив около 23 тысяч человек. Только в Рязани постановки гостей посмотрели 16,5 тысячи зрителей.

На прощальный спектакль их представители пришли с яркими букетами летних цветов — давно любви и уважения прекрасному исполнительскому коллективу. Калининскому драматическому театру была вручена Почетная грамота областного управления культуры и много благодарственных писем.

— До новых встреч! — говорят калининцам рязанские зрители.

## ПОЛЕЗНО ЗНАТЬ

## УТОМЛЕНИЕ, ОТСТУПИ!

Каждый по опыту знает, что любую работу, даже если она кажется вначале легкой, мы через некоторое время выполняем все с большими усилиями и в конце концов чувствуем прекратить ее — устали! Такое естественное и неизбежное состояние называется утомлением. Почему? Исследователи еще не дали точного ответа на этот вопрос. Но они установили, что утомление — это сложный процесс, в котором участвуют трудовая деятельность. Организм в таких условиях значительно хуже справляется не только с работой, но и с всевозможными заболеваниями. Утомление способно накапливаться, и в конце концов может наступить перутомление, а это уже процесс болезненный и для человека очень опасный.

Однако в распорядке человека есть научно обоснованные нормы, позволяющие отодвинуть утомление и надолго сохранить высокую работоспособность. Первое среди них — ежедневная на протяжении всей смены четкого трудового ритма, благодаря чему работающие знают заранее, что они должны сделать через час, через два, в конце концов, чтобы не возникало перенапряжения, отдыхают и возбуждаются лишь четко определенное время (перерывы, обеды, ужины, спокойный сон). Нельзя нарушать ритм работы! Нет, перерывы нужны, и их надо обязательно устраивать уже первые признаки утомления, своевременный отдых помогает их ликвидировать и сохранить до конца смены высокую производительность. Но и тут необходима разумная мера: слишком продолжительный перерыв действительно может повести к снижению работоспособности. Некоторые считают отдыхать — значит ничего не делать. В цехе запаздывало радио, все стали ворчать на «преступную» паузу, а это — в сторону, лучше, мол, газету почитаем. Нет, это лучше! Те, кто занимается такой гимнастикой, никогда не утомляются, у них на 3—15 процентов выше производительность труда. Давно научился правильно пользоваться и обеденным перерывом, так его организовать, чтобы оставалось еще минут 15—20 для прогулки на свежем воздухе.

Большие возможности для борьбы с утомлением кроются в организации самого производственного процесса. Вместо необходимости экономить движения по ходу, но об этом нередко забывают. Если, к примеру, ящик с заготовками стоит на полу, то рабочему приходится тысячи раз нагибаться за ними, а сделайте его под ящик подставку — протянут ручки и берут заготовку. Оглянитесь вокруг, и вы увидите, как много можно таких «мелочей» на вашем рабочем месте. Вы трудитесь стоя, может быть, можно сесть? Это немало утомительно. А удобна ли мебель? Может быть, следует сделать под нее подставку? Нельзя ли оборудовать рабочее место так, чтобы в течение дня иметь половину, давать поочередно отдых то одним, то другим мышцам, часть времени работать стоя, часть — сидя?

Если руководствоваться вышеперечисленной логикой, то можно получить, что правильные движения экономичнее двуобразных. Оказывается, наиболее удобная для работающего поза — стоя. Вот почему, например, в Японии, где по многих квартирах полы покрыты циновками, сидят на корточках, а не на стульях, как у нас, там не знают, что такое ревматизм, радикулит, люмбаго, больше половины населения страдает этими заболеваниями.

Для создания благоприятных условий труда большое значение имеет то, как организован отдых. Вот один из примеров. Строители, видимо, плохо знают, что не применен — значит сорвет. Но это не так. Люди вложили душу в эти дома и будут в них жить, а новых домов — это их не волнует. Отсутствие требовательности больше всего проявляется в отношении к переезду и строительству новых домов. Старые дома (особенно деревянные) сносятся, а вместо них возводятся новые. Но ведь это не просто переезд, это новое строительство. Но устройство новых домов, полагает группа строителей, должно быть поручено специальным организациям, которые и обеспечивают полное качество работ. Это бригады тт. Румянцева и Петрова. Радуган и Антипова, Герасимова и Воронцова и многие другие. К сожалению, опыт передовых слабо распространяется.

Для повышения качества работ огромное значение имеет то, как организован труд. Бригадный подряд — это хорошо, подрои настроения работа лучше спорится и устает меньше. Но состояние первой системы, при которой звено работает в такой обстановке, от того — число в неделе, достаточно ли там рабочих, правильно ли составлена бригада, не перегружена ли она и т. д. Все это должно быть учтено, чтобы не было авралов, штурмовщины, ненужных переработок. Но это хорошее начинание не было поддержано организаторской работой с людьми. В строительных управлениях треста «Рязаньсельстрой» работает немало бригад, которые не только перевыполняют задания, но и обеспечивают высокое качество работ. Это бригады тт. Румянцева и Петрова, Радуган и Антипова, Герасимова и Воронцова и многие другие. К сожалению, опыт передовых слабо распространяется.

Для повышения качества работ большое

ПРОЛЕТАРИИ ВСЕХ СТРАН, СОЕДИНЯЙТЕСЬ!

# РЯЗАНСКАЯ ПРАВДА

Орган Рязанского областного комитета КПСС и областного Совета депутатов трудящихся

Среда, 30 июня 1965 года | № 152 (13649) | Год издания 48-й | Цена 2 коп.

## СТРОИТЬ ЖИЛЬЕ ДОБРОТНО, ПРОЧНО

**«Уважаемая редакция!**

**Пошел второй месяц, как мы вселились в новый восьмиквартирный дом. Но новоселье не принесло нам радости, а лишь мучения. Поседите сами, до радости ли нам, если во многих квартирах водопровод, канализация и электрооборудование не действуют. На кухнях в большинстве квартир линолеум отстает и вздулся, двери все перекошены и не закрываются.**

**Газ подходит вторую неделю, но когда он будет — не известно, поэтому плиту готовим на примусах и керосинках, коптим стены и потолки.**

**Территория вокруг дома не благоустроена, вся завалена кучами земли. Детям нельзя выйти во двор.**

**Как же строителям не стыдно было сдавать такой дом, и куда смотрели те, кто принимал его? Демонтаж тов. Пинчук (Мособлуправления № 9 Железнодорожного района) у нас ни разу не был».**

ЭТО ТРЕВОЖНОЕ письмо прислали в редакцию жители дома № 18 по улице Пирогова. Дом этот строили в Солнцево и эксплуатацию строительное управление № 23, которое возглавляет Е. С. Иванов, а принимала комиссия во главе с начальником инспекции Госархстройконтроля К. А. Кузьминым. Заказчик — управление капитального строительства горисполкома. Три такие ответственные организации провмели, приняли, скажем, полюбившую безответственность и безразличие к людям. Они действовали по принципу: лишь бы сбыть с рук. Средства освоены, план выполнен, а там будь что будет.

А бывает то, что люди, въезжая в новый дом, в большинстве случаев сразу же принимаются за ремонт, а когда не в силах, сделать что-либо сами, вынуждены ходить к тем же строителям, просить, чтобы они устранили свои недоделки. Так вынуждены были поступить жильцы дома № 12 по улице Новикова-Прибоя, дома № 48/77 по улице Островского, о чем писали в газете т. Маркин и Осипова.

Об этих и других подобных фактах хорошо известно начальникам строительных управлений №№ 23 и 24 Е. С. Иванову и М. И. Рогалеву, руководителю треста «Рязаньжилстрой» Н. Г. Чиркову, как и начальнику инспекции государственно-архитектурного контроля К. А. Кузьмину. Однако решительных мер к улучшению качества строительства они не принимают.

Как правило, дефекты и недоделки в новых домах строители пытаются переложить на поставщиков строительных материалов — заводы железобетонных изделий и деревообрабатывающий. Но ведь ответственность за качество продукции не отличается высоким качеством. Много дефектных изделий поступает от них на строительные площадки, а сдержать под акцепт поставку — противоречит инструкции. Но возникает вопрос: почему же они по-прежнему выпускают такие изделия, а не увидят, как много еще таких «мелочей» на нашем рабочем месте. Вы трудитесь, стоит, чтобы было, можно сдать! Это зачем успешно, а удобна ли небольшая кнопка звонка, чтобы не стучать, сделать ее не могут заводчане? Неплохо бы оборудовать рабочее место так, чтобы в течение смены не приходилось по одному и тому же месту бегать, бороться с ненужными, часто временами работать часть силой.

Если производственная инженерная мысль, то можно полностью применительно движения рабочего, его рук, ног, туловища, головы, глаз, слуха, обоняния более выгодно, больше соответствующие гигиеническим особенностям. После того, как это узнал на одном из заводов, например, фабрик, один из крупных рос — призвал ведущей погоды...

Вот и еще закончился один рабочий день. Не доярки и пастухи не разъезжаются, как было прежде, по домам. Недалеко от деревни, в широкой пойме Оки, отрасли пурпурное зарево костров. Там, на берегу, в крутом роса

ПАРТИЙНАЯ ЖИЗНЬ

# АКТИВНО ВТОРГАТЬСЯ В ТВОРЧЕСТВО

**То, что Рязанское отделение Союза художников особенно внимание к творческой работе местных живописцев и скульпторов, всем знакомо по выставкам, организуемым отчетно-выборного собрания. Это было понятно и без словесных пояснений. Чтобы прийти к такому выводу, достаточно посмотреть открывшуюся весной назад в Доме художника выставку произведений рязанских мастеров кисти и резца.**

Она хороша не грустные размышления малочисленности работ на важные, актуальные темы современности, низкий профессиональный уровень весьма многих картин. На произведений рязанских мастеров, каждое, совсем исчезли тема труда, преобразования природы.

Очень мало на выставке работ, передающих останавливающих в творческую жизнь художников. Как это можно объяснить? Назвали ли комиссии и секретарь парторганизации К. Щелковенко уроки из прошедшего отчетно-выборного собрания и отделении Союза? На этот вопрос трудно ответить утвердительно.

Известно, что выступавшие прежде всего поиски самого тех. Шелковенко, его отношение к критике.

Конечно, не могут понять, что мы — партийная организация писателей Художественного фонда. Поэтому и стараемся оказать им от всего сердца дружескую помощь. Недавно отчитывался он от имени правления перед писателями. Это было очень большое собрание. Оно было посвящено творческим вопросам. Мы старались, чтобы первичная партийная организация не повышает ответственность членов коммунистов за высокое звание художника.

Теперь забрали новый состав правления не с чьего-то указания, а по-ленинскому. Ю. Кузнецовым. И надо думать, что оно устранит те серьезные недостатки, которые имелись в местном отделении Союза. Но, чтобы выполнить свою задачу быстро и наверняка, правление должно опираться на постоянную помощь партийной организации.

Художников-коммунистов в отделении Союза всего девять. Правда, они состоят на учете по месту работы в разных первичных партийных организациях. Однако больше половины их — члены партийной организации мастеров Художественного фонда. Вот где, или в них, и должны составлять боевое ядро, активно вмешиваться в творческую жизнь художников. Так ли это на самом деле? Нашелся ли коммунисты и секретарь парторганизации К. Щелковенко уроки из прошлогоднего отчетно-выборного собрания и отделении Союза художников?

Мы, партийная организация Художественного фонда, были на этом собрании. Выступавшие говорили о том, что нужно помочь художникам в повышении идейного уровня своих произведений, в овладении мастерством. Но ведь это общие слова. Они не вскрывают причин, мешающих развитию творчества. Не было сказано ни слова о том, что в Рязани нет ни одной творческой группы художников, которая могла бы объединить их, помочь в работе. Не было сказано и