65 к
Краевед. музей
П-6395

С БОЛЬШИМ ТРУДОВЫМ УСПЕХОМ, ХЛЕБОРОБЫ!

ПРОЛЕТАРИИ ВСЕХ СТРАН, СОЕДИНЯЙТЕСЬ!

РЯЗАНСКАЯ ПРАВДА

ОРГАН РЯЗАНСКОГО ОБЛАСТНОГО КОМИТЕТА КПСС И ОБЛАСТНОГО СОВЕТА ДЕПУТАТОВ ТРУДЯЩИХСЯ

1970 ОКТЯБРЬ 1 ЧЕТВЕРГ

Цена 2 коп.

Год издания 54-й ● 231 (15259)

ТВОРЦЫ УРОЖАЯ



Хлеборобы Рыбновского района получили в этом году высокий урожай — по 16,5 центнера зерна с гектара, с честью выполнили свои обязательства по продаже хлеба. На снимке — один из лучших комбайнеров района Н. Я. Жуков из колхоза имени Куйбышева.

□ □



Комбайнер совхоза «Сотницынский» Сасовского района Федор Григорьевич Шиндин. За сезон передовой механизатор намолотил более 900 тонн зерна.

□ □



Молодой комбайнер колхоза «Путь Ленина» Шацкого района Иван Рыжкин перевыполнил свои обязательства на обмолоте зерновых и сейчас он убирает хлеб на целинных землях Казахстана.

ЭСТАФЕТА ДОБРЫХ ДЕЛ

Как сообщалось в печати, труженики сельского хозяйства Рязанской области вырастили хороший урожай зерновых культур, организованно провели уборку и выполнили принятые социалистические обязательства по продаже зерна государству, значительно превысив установленный план закупок.

От колхозов и совхозов области на хлебоприемные пункты поступило 470 тысяч тонн зерна. Перевыполнены планы закупок пшеницы, ржи, зернобобовых и фуражных культур.

Наибольший вклад в борьбу за выполнение принятых обязательств, за достойную встречу XXIV съезда КПСС внесли земледельцы Сараевского района. Колхозы и совхозы района продали государству 65,5 тысячи тонн хлеба — на 6,7 тысячи тонн больше, чем было заготовлено зерна в 1969 году. Успешно вели хлебозаготовки хозяйства Старожиловского, Скопинского, Шацкого, Милославского, Новодеревенского и других районов.

* * *

Несмотря на неблагоприятные условия нынешнего года, многие районы добились высокой урожайности зерновых культур. Так, в хозяйствах Старожиловского района средний сбор зерна составил 18,7 центнера с гектара, в колхозах и совхозах Новодеревенского — 17,8 центнера, в хозяйствах Сараевского и Милославского — 16,9 центнера.

* * *

Наивысший урожай зерновых с гектара получили: колхоз «Вперед» Шацкого района—33,1 центнера, совхозы «Рязанский» — 35,3 центнера, «Ункосово» — 33, «Александр Невский» — 32,8, «Сараевский» — 31, имени Ленина — 30,2 центнера.

* * *

Хлеборобы области значительно перевыполнили пятилетнее задание по производству зерна. Валовой сбор хлеба за пять лет составил свыше 5.852 тысяч тонн против 3.983 тысяч тонн в предыдущем пятилетии. Среднегодовое производство зерна в текущей пятилетке возросло на 374 тысячи тонн по сравнению с этим показателем за предыдущее пятилетие.

* * *

Земледельцы области за текущую пятилетку продали государству 881 тысячу тонн зерна сверх плана. Резкий рост урожайности полей позволил год от года увеличивать объем заготовок зерна. Если в 1966 году, первом году пятилетки, колхозы и совхозы поставили государству 225 тысяч тонн хлеба, то в 1968 году его было заготовлено 311 тысяч тонн, в 1969 году — 456 тысяч, в 1970 году — 470 тысяч тонн.

* * *

В честь предстоящего XXIV съезда партии в эти дни в колхозах и совхозах области развернулось социалистическое соревнование за успешное окончание сельскохозяйственных работ, выполнение планов и социалистических обязательств по производству и продаже государству картофеля, овощей, сахарной свеклы, мяса, молока и других продуктов земледелия и животноводства.



Агроном колхоза «Маяк» Кораблинского района Зоя Штрукина вырастила нынче отменный урожай. Поле пшеницы, которое вы видите на снимке, дало с гектара более 30 центнеров зерна.

ВКЛАД САРАЕВСКИХ ЗЕМЛЕДЕЛЬЦЕВ

ЗЕМЛЕДЕЛЬЦЫ Сараевского района получили в нынешнем году с каждого гектара посевов по 16,9 центнера зерна. Государству продано 65,5 тысячи тонн хлеба. Как удалось хлеборобам добиться таких результатов, каковы их планы на будущее? С таким вопросом наш корреспондент обратился к первому секретарю Сараевского райкома КПСС В. И. ГУДКОВУ. Вот что он рассказал.

В этом пятилетии земледельцы нашего района могут быть довольны результатами своего труда. Колхозы и совхозы в течение этих лет увеличили производство зерна, мяса, молока и других продуктов в полтора—два, а то и в три раза.

Возьмем зерно — основу сельскохозяйственного производства. Среднегодовой валовой сбор его за последние четыре года составил 100.000 тонн. Это на 29.736 тонн больше, чем производилось в среднем за год предыдущей пятилетки.

Нас особенно радует то, что сборы зерна выросли не за счет использования дополнительных площадей, а исключительно благодаря росту урожайности культур. Тот урожай, что был в 1961—1965 годах, превышен более чем на пять центнеров. Благодаря планомерному росту урожайности у нас появилась возможность государственный план четырех лет пятилетки выполнить на 181 процент. Нынешний год оказался еще более удачным: доставив на хлебоприемные пункты 65,5 тысячи тонн зерна, район перевыполнил государственный план почти в три раза.

Я сказал, что нынешний год для нас был удачным. И сразу же подумал о том, что выразился не совсем точно. Ведь дело тут не в какой-то случайной удаче. К тому, что достигли, земледельцы шли долгим и не всегда легким путем. Что имели хозяйства района пять-шесть лет назад?

Тогда только-только разрабатывались новые схемы севооборотов и потому порядка на полях не было. Из-за недостатка техники почти все органические удобрения годами так и лежали около животноводческих ферм. Половина площадей засевалась несортовыми, подчас некондиционными семенами. Во многих хозяйствах обычно не успевали осенью вспахать зябь, оставляя на весну до половины ярового клина.

Мириться с таким положением в полеводстве, конечно, было нельзя, и районная партийная организация объявила поход за резкое повышение культуры земледелия, за полновесные урожаи сельскохозяйственных культур. Инициатором его стали коммунисты совхоза «Сараевский».

Одними из первых в районе земледельцы этого хозяйства разработали и освоили научно обоснованные севообороты. С поставкой в совхоз дополнительной техники, с улучшением организации труда появилась возможность все полевые работы проводить в оптимальные сроки. Лучше стали использоваться здесь органические и минеральные удобрения, регулярно проводится сортообновление семян. И, наконец, более инициативными стали механизаторы, объединенные в последние годы в звенья по выращиванию сельскохозяйственных культур. В результате такой кропотливой работы сбор зерна в совхозе за пять лет вырос почти в три раза.

Особенно большого накала борьба за высокие урожаи достигла в период подготовки и празднования столетнего юбилея В. И. Ленина. Хорошо зная поставленную перед ними задачу, механизаторы колхозов и совхозов в короткие сроки провели в этом году весеннюю предпосевную обработку почвы. На поля доставлены тысячи центнеров минеральных удобрений, сотни тысяч центнеров аммиачной воды. Но вырастить урожай — полдела. Надо было без потерь убрать его. Еще задолго до страды партийные организации колхозов и совхозов составили планы массово-политической работы на период уборки. Партийные организации правильно распределили силы коммунистов, послав лучших из них на комбайновые агрегаты, на зерноток.

Качеству уборки было уделено особое внимание. По предложению райкома КПСС и райисполкома в хозяйствах разработали такую систему оплаты труда, которая стимулировала бы высокие показатели при непременно хорошем качестве косовицы и обмолота хлебов. Четыре пятых суммы премиальных выплачивались за перевыполнение норм по намолоту, то есть за качество.

Индивидуальный подход к каждому механизатору, своевременное широкое распространение новых, раньше не применявшихся способов уборки, широкая гласность соревнования — все это привело к тому, что в хозяйствах почти не было таких механизаторов, кто бы не перевыполнял регулярно сменные нормы выработки. Назову особо отличившихся механизаторов. Комбайнер колхоза «Красный флот» Н. С. Богданов намолотил за сезон около 600 тонн зерна. Более 600 тонн зерна на счету комбайнера колхоза «Родина» В. Е. Савинкина. Колхоз «Путь Ленина», перевыполнив социалистические обязательства, продал государству более 4.000 тонн хлеба. В этом заслуга шоферов-скоростников А. М. Герасина и В. Ф. Сухова, которые делали за день по 20 рейсов от комбайнов к зернотоку и по 12—15 — на хлебоприемный пункт.

Заботой о хлебе земледелец живет круглый год. И нет для него каникул. Не успели механизаторы завершить уборку, как пришло время закладывать основу под будущий урожай.

В лучшие сроки, с хорошим качеством был проведен осенний сев. Озимым культурам в районе придается первостепенное значение, потому что их потенциальные возможности в наших условиях очень велики. Еще совсем недавно мы удивлялись урожаю озимой пшеницы «мироновская-808» в 30 центнеров с гектара. Нынче такой урожай получен почти повсеместно. А в совхозе «Сараевский» отдельные участки «мироновской» давали на круг по 50 центнеров зерна. В колхозе «Красный флот» с каждого из 110 гектаров одного из участков «мироновки» собрано по 55 центнеров.

Нынче озимые культуры мы разместили в основном по лучшим предшественникам. Более качественно обработана почва.

Хозяйства района подняли раннюю зябь на площади, составляющей около двух третей ярового клина. Сейчас колхозы и совхозы заканчивают эту работу на всех полях.

Июльский Пленум ЦК КПСС наметил широкую программу дальнейшего развития сельскохозяйственного производства. В связи с этим в каждом колхозе и совхозе района разработана новая система эффективных мер по дальнейшему подъему культуры земледелия. Внедрив ее в жизнь, земледельцы района к 1975 году доведут урожайность зерновых до 28—30 центнеров с гектара.

СЕРДЦЕ, ОТДАННОЕ ПОЛЮ

Написать о героях жатвы не так-то просто. Прежде всего потому, что они есть в каждом хозяйстве. А еще потому, что герои жатвы—это не только комбайнеры, шоферы. Разве могли бы они перевыполнить норму, если бы у них не было надежных штурвальных, если бы им вовремя не подвезли горючего? А разве после вкусного обеда не прибавляется сил и настроения? Значит, хороший повар тоже ценен.

ПЕРЕЧИТЫВАЯ скупые строчки «боевых листков» тех горячих дней, встречаешь много знакомых фамилий передовиков. Это и молодой комбайнер совхоза имени Чапаева Евгений Крысин, что старался в дни жатвы померяться мастерством со своим отцом, прославленным механизатором. Это комбайнеры колхоза имени Кирова Г. А. Ланин и М. М. Мартьянов, выполнявшие по две нормы. Это и механизаторы совхоза имени Чапаева В. М. Зотов, В. П. Диянов, что занимали в районном соревновании, как правило, первое место.

«Боевые листки» напоминают о том, как из хозяйств в день на элеватор вывозилось более трех с половиной тысяч тонн зерна. Как бы оживают аккуратные записи и видятся тучные колосья, покорно склоняющиеся перед мотовилом жаток, густой золотой поток зерна, колонны автомашин с самым дорогим даром земли — хлебом. А главное — видишь этих людей, героев жатвы, которые знания, опыт, энергию — все безраздельно отдают хлебному полю.

Колхоз «Гигант». Здесь сняли урожай зерновых по 23,4 центнера с гектара. Четыре комбайнера хозяйства возглавляют список лучших механизаторов района. Эти четверо первыми намолотили за сезон по пятьсот тонн зерна.

Августовским погожим днем вместе с председателем колхоза В. Г. Митрохиным я приехала на поле, где три комбайна подбирали валки. Плечистые, мужественные, стояли механизаторы у штурвалов, внимательно наблюдая, как тучная лента плывет в молотилку.

Поговорить нам пришлось совсем немного, время было очень дорого. Первым из пятисотников подошел Владимир Борисов, за ним — Николай Вилков. Минутой позже в разговор вступил старший из них, депутат областного Совета Николай Васильевич Кубанов. В его руках было несколько колосьев.

— Хороши хлеба!—восторгался Николай Васильевич. — В один конец пройдешь — и бункер полный.

Совсем недавно это поле считалось бросовым, были тут каменоломни, а вот теперь второй год механизаторы собирают высокие урожаи.

Неподалеку от этой группы косил ячмень четвертый пятисотник Владимир Асеев.

— Володя, какую сотню набираешь, шестую? — спросил у него председатель.

— Да, шестую!

Разговор о героях жатвы мы продолжили в правлении колхоза. Завернул туда на минуту бригадир второй бригады В. С. Таекин, не без гордости сказал, что все эти четыре комбайнера из его бригады.

— Отличные ребята!

Что двигает поступками этих людей? Что заставляет их работать от зари до зари, недосыпать ночей? На этот вопрос хорошо ответил председатель колхоза:

— Главное, чтобы люди чувствовали себя хозяевами земли. Тогда и успех будет!

Именно это чувство — чувство подлинных хозяев земли и поднимает их чуть свет, торопит в поле.

Вспоминается такой случай. Пригласил как-то председатель к себе шоферов:

— Надо нам с вами подумать, как бы уплотнить рабочий день. Машин, сами знаете, в обрез, а перевозок много.

— Да, время нас торопит, — сказал водитель третьего автохозяйства Алексей Конюхов, — беру на обслуживание два комбайна. Думаю, что получится.

И получилось.

— Я ездила в тот день с Алексеем, — говорит агитатор Александра Павловна Дроздель. — Все у него было рассчитано, каждая минута. За смену он перевез от комбайнов 88 тонн зерна. Комбайны не простаивали ни секунды. Отлично зарекомендовал себя тогда этот шофер.

Мне кажется, что главная отличительная черта минувшей хлебной страды — это энтузиазм людей, глубокое сознание того, что они находятся на переднем крае борьбы, их гордость за свой почетный хлеборобский труд.

Свой рассказ мне хочется закончить строчками из стихотворения, помещенного в колхозной стенной газете:

Яснеют усталые лица,
Исполнены души добра,
Когда на ладони ложится
Пахучий литой каравай.
В нем жизни исконная сила,
Упорный и радостный труд.
Поклон хлеборобам России,
Что сердце земле отдают!

Л. ПЕРЕСЛАВЦЕВА.
(Соб. корр.).
Скопинский район.

СОБЫТИЯ ДНЯ

ПРИБЫТИЕ В БАКУ ТОВАРИЩА Л. И. БРЕЖНЕВА

30 сентября в Баку для участия в торжествах, посвященных 50-летию Азербайджанской ССР и Коммунистической партии Азербайджана, прибыл Генеральный секретарь ЦК КПСС товарищ Л. И. Брежнев.

На городском вокзале тов. Л. И. Брежнева встречали первый секретарь ЦК КП Азербайджана тов. Г. А. Алиев, председатель Президиума Верховного Совета Азербайджанской ССР тов. К. А. Халилов, председатель Совета Министров Азербайджанской ССР тов. А. И. Ибрагимов, руководители республиканских министерств и ведомств, городских партийных и советских организаций, делегации братских республик, прибывшие в Азербайджан на юбилейные торжества, представители трудящихся столицы республики.

(ТАСС).

ВСТРЕЧИ В КАИРЕ

КАИР, 30 сентября. (ТАСС). Председатель Совета Министров СССР А. Н. Косыгин, прибывший в Каир во главе партийно - государственной делегации для участия в похоронах президента Гамаль Абдель Насера, встретился в республиканском дворце Кубба с исполняющим обязанности президента ОАР Анваром Садатом, членами высшего исполнительного комитета Арабского социалистического союза Хусейном Шафии, Али Сабри и военным министром ОАР Мухаммедом Фавзи.

От имени Генерального секретаря ЦК КПСС Л. И. Брежнева, Председателя Президиума Верховного Совета СССР Н. В. Подгорного и от себя лично А. Н. Косыгин выразил руководителям ОАР глубокие соболезнования в связи с безвременной кончиной президента Гамаль Абдель Насера.

В ходе состоявшейся затем беседы между А. Н. Косыгиным и Анваром Садатом было выражено взаимное стремление укреплять сложившиеся между Советским Союзом и Объединенной Арабской Республикой тесные, дружественные отношения в интересах народов обеих стран, дела национального освобождения и безопасности народов.

Беседа проходила в сердечной обстановке.

КАИР, 30 сентября. (ТАСС). Председатель Совета Министров СССР А. Н. Косыгин посетил вдову и других членов семьи покойного президента ОАР Гамаль Абдель Насера и выразил им глубокое сочувствие в связи с постигшей их тяжелой утратой.

Сегодня на уборке и заготовках картофеля

Оперативные данные об уборке, заготовках картофеля и отгрузке клубней Москве на 30 сентября (в процентах к плану).

Районы	Выкопано	Продано	Отгружено Москве
Скопинский	94,5	83	58
Рыбновский	92	89	76
Михайловский	90,5	65	75
Сасовский	87	49	36
Старожиловский	86	84	81
Пронский	86	77	67
Милославский	84	57	45
Шиловский	83	50	49
Шацкий	82	61	37
Кадомский	82	53	42
Ухоловский	81	41	28
Захаровский	80	81	53
Пителинский	78	58	38
Чучковский	78	47	39
Сапожковский	77	52	48
Ряжский	76	50	62
Рязанский	75	79	66
Сараевский	73	64	42
Ермишинский	73	36	60
Касимовский	72	61	62
Спасский	72	45	36
Клепиковский	68	74	51
Новодеревенский	67	54	35
Кораблинский	61	76	67

НАШ КОММЕНТАРИЙ

На 30 сентября в колхозах и совхозах области картофель выкопан на 74,1 тысячи гектаров, что составляет 79,5 процента к уборочной площади. На заготовительные пункты отправлено 217,4 тысячи тонн клубней, или 58,6 процента к плану. Отгружено Москве 41,6 тысячи тонн картофеля — 51,5 процента к плану.

ПЕРВОЕ МЕСТО в соревновании районов удерживают картофелеводы **Скопинского** района, где большинство хозяйств уже завершило копку клубней и сейчас широким фронтом развертывает перепашку полей, организует повторный сбор картофеля.

ОРГАНИЗОВАННО проходит завершение уборочных работ в колхозах и совхозах **Рыбновского** и **Михайловского** районов. Земледельцы **Рыбновского** района продали государству 10,6 тысячи тонн клубней из плана 11,9 тысячи тонн.

ОТСТАЮТ по-прежнему с уборкой картофеля хозяйства **Кораблинского, Новодеревенского** и **Клепиковского** районов. Здесь в земле еще находится более трети урожая.

МЕДЛЕННО идут работы по заготовкам и отгрузке картофеля Москве в колхозах и совхозах **Ермишинского, Ухоловского, Спасского,** и **Кадомского районов.**

День нашей Родины

Автомат — хранитель овощей

Автомат, созданный инженерами института «Гипронисельпром», без вмешательства человека регулирует режим складского хранения картофеля и овощей.

Испытания новинки на плодоовощных базах в Орле и Солнечногорске (Московская область), на Центральной машиноиспытательной станции «Союзсельхозтехники» дали положительные результаты. Значительно снижаются потери картофеля и овощей при хранении, упрощается и облегчается эксплуатация хранилищ. Один лишь факт: в складе емкостью тысяча тонн на поддержание режима хранения обычным способом за сезон затрачивается более 600 человеко-часов, а при автоматизации — менее 20.

К серийному выпуску новых приборов приступил житомирский завод «Щитавтоматика».

(Корр. ТАСС).

Орел.

Мал, да удал

Чтобы детально обследовать мясо - сальные качества даже небольшого стада свиней, ученым-селекционерам приходится производить до 300—500 измерений. Избежать этих хлопот отныне поможет новый прибор, созданный специалистами лаборатории биофизики Научно-исследовательского института животноводства лесостепи и полесья УССР. Похожий по внешнему виду на пистолет, он почти мгновенно и безболезненно делает замер толщины шпига.

Вес прибора — менее 400 граммов. Работает он от батарейки обычного карманного фонаря, заряда которой хватает на пять тысяч измерений.

(Корр. ТАСС).

Харьков.

Луговой комплекс машин

В четыре раза ускоряет закладку культурных лугов и пастбищ оригинальный комплекс машин и орудий, созданный сотрудниками Литовского научно - исследовательского института гидротехники и мелиорации. Даже на самой трудной почве, заросшей кустарником, мелколесьем, в болотистых местах с помощью механизмов за день можно подготовить к закладке три гектара угодий.

Трактор работает с корчевальной бороной. Своими глубокими зубьями она с корнями вырывает кусты, удаляет небольшие пни и камни диаметром до 30 сантиметров. Идущие вслед грабли захватывают камни и складывают их на кромке поля. Затем в работу включается сеялка, засевающая почву многолетними травами.

Новый комплекс машин, в 5—6 раз удешевляющий подготовку почвы к закладке лугов и пастбищ, успешно выдержал испытания и рекомендован к серийному производству.

(Корр. ТАСС).

Вильнюс.

Поэту и декабристу

На днях по случаю 175-летия со дня рождения К. Ф. Рылеева в деревне Батово под Ленинградом открыт памятник этому замечательному русскому поэту и декабристу. У входа в старинный парк, где стоял дом Рылеевых, воздвигнута трехметровая стела.

На мраморной доске, украшающей стелу, — бронзовый барельефный портрет поэта и слова: «Здесь, в усадьбе Батово, 18 сентября 1795 года родился, провел свои детские годы и впоследствии неоднократно бывал выдающийся поэт-декабрист Кондратий Федорович Рылеев».

(Корр. ТАСС).

Ленинград.

СЕГОДНЯ — НАЧАЛО УЧЕБНОГО ГОДА В СИСТЕМЕ ПАРТИЙНОГО ОБРАЗОВАНИЯ



Кабинет политического просвещения парткома станкостроительного завода. Пропагандисты (слева направо) М. А. Фокин, Н. Н. Рулев, В. С. Пчелкин и М. Т. Божко на консультации у заведующего кабинетом П. Г. Слепова. Фото А. Горчакова.

УНИВЕРСИТЕТ МИЛЛИОНОВ

Так по праву называют систему партийного образования. В ней ежегодно по всей стране повышают политические знания свыше 16 миллионов коммунистов и беспартийных активистов.

Сегодня в университете миллионов начинается новый учебный год. Первыми в нашей области к политическим занятиям приступают коммунисты Рязани. Учебу начнут более 30 тысяч членов партии. Для них созданы 225 школ по изучению истории КПСС, 350 школ основ марксизма-ленинизма и свыше 300 теоретических семинаров. К работе в школах и семинарах привлечено 2.000 пропагандистов.

Ниже публикуются беседы с секретарями райкомов КПСС областного центра. В них они рассказывают, какую работу провели партийные организации, готовясь к учебному году, что нового будет в политическом просвещении.

М. И. АНИСИФОРОВА,
секретарь Октябрьского райкома КПСС

— Как и в прошлом году, основным содержанием партийного просвещения будет последовательное овладение составными частями марксизма-ленинизма. Коммунисты района продолжат изучение основ политической экономии, философии и научного коммунизма. В 92 школах будет преподаваться история партии.

Партийные организации по-прежнему большое внимание уделяют глубокому изучению коммунистами ленинского теоретического наследия. На предприятиях, стройках и в учреждениях с этой целью созданы 39 семинаров. В них слушатели всесторонне ознакомятся с такими произведениями В. И. Ленина, как «Детская болезнь «левизны» в коммунизме», «Государство и революция», «Материализм и эмпириокритицизм», «Империализм, как высшая стадия капитализма». Причем рассмотрение этих работ будет вестись в свете актуальных проблем современной общественной жизни.

Особенность наступающего учебного года — это известный поворот к изучению вопросов экономики. Экономическая подготовка кадров сейчас приобретает огромное значение. Оно было подчеркнуто решениями декабрьского (1969 года) и июльского (1970 года) Пленумов ЦК КПСС.

Как известно, в программу начальных политических школ введен курс «Основы экономических знаний». Этот курс будет изучаться во всех таких школах, действующих в нашем районе. Пропагандисты школ основ марксизма-ленинизма после XXIV съезда партии проведут 5—6 занятий по проблемам экономической политики КПСС и современной научно-технической революции.

Помимо этого, при партийных организациях района начинают работу 50 школ по изучению основ экономических знаний, 25 семинаров «Пути повышения эффективности общественного производства», 5 университетов научно-технического прогресса.

Распространение экономических знаний будет вестись и посредством массовых форм пропаганды. В районе создано 45 школ коммунистического труда и 200 экономических школ для рабочих. В них к занятиям приступает свыше девяти тысяч человек.

Расширение сети экономического образования создало определенные трудности с подбором и подготовкой пропагандистов. Но выход был найден. К руководству экономическими школами и семинарами партийные организации привлекли ведущих специалистов экономических служб предприятий. Во главе университетов научно-технического прогресса стали директора заводов и главные инженеры. Так, на заводе электронных приборов имени Ленинского комсомола руководителем университета утвержден генеральный директор Рязанского производственно-технического объединения электронных приборов А. А. Орлов, на комбинате химического волокна — главный экономист А. А. Касельский, в строительном тресте № 23 — главный инженер П. А. Масляев.

Первые занятия во всех звеньях партийной учебы будут посвящены изучению доклада Л. И. Брежнева «Дело Ленина живет и побеждает».

С. Н. ИЛЬИЧЕВА,
секретарь Советского райкома КПСС

— Подготовку к новому учебному году партийные организации района начали еще три месяца назад. Теперь можно сказать, что вся сеть школ и семинаров укомплектована и будет работать в соответствии с рекомендациями ЦК КПСС. Наряду с изучением мировоззренческих дисциплин большое внимание уделено пропаганде экономических знаний. Число коммунистов, которые будут изучать вопросы экономики, возросло в два с лишним раза.

Что было предметом особой заботы райкома партии?

Как известно, в нашем районе сосредоточено большинство областных и городских организаций. Во многих из них учеба коммунистов поставлена хорошо. Но в ряде учреждений школы и семинары хотя и создавались, однако работали плохо, а то и вовсе только числились на бумаге. Надо признать, что райком партии по-настоящему не осуществлял контроля за их деятельностью.

Готовясь к новому учебному году, мы решили исправить такое положение. С секретарями партийных организаций и руководителями этих учреждений провели специальное совещание. Впоследствии работники райкома детально разобрались с каждым коммунистом, в том числе и с руководящими товарищами, какую форму учебы они избрали. Во всех учреждениях и организациях созданы семинары, подобраны пропагандисты. Отрадно отметить, что пропагандистами стали ответственные работники. Теоретическими семинарами, например, в областном управлении сельского хозяйства и областном управлении культуры будут руководить заместители начальников этих управлений А. П. Киреев и Н. Н. Турбин.

Много внимания райком и первичные партийные организации уделили подбору и подготовке пропагандистских кадров. Большинство руководителей школ и семинаров — это люди, имеющие высшее образование, немалый опыт политической работы. Все они в течение минувшего лета прошли курсы в Доме политического просвещения обкома КПСС.

Райком партии разработал план оказания методической помощи пропагандистам. Этим планом предусматривается проведение открытых занятий лучшими руководителями школ и семинаров, обсуждение магнитофонных записей занятий, чтение лекций по методике работы со слушателями. Такие мероприятия намечено проводить ежемесячно. В течение года проведем не менее двух-трех теоретических и методических конференций, в которых примут участие все пропагандисты района.

В прошлом учебном году в школах и семинарах района итоговые занятия были завершены принятием у слушателей экзаменов и зачетов. Такая практика способствовала повышению ответственности коммунистов за прохождение программного материала. Ныне ряд партийных организаций намерен внедрить зачеты не только по итогам года, а и по окончании изучения слушателями каждой темы. Это, думается, еще выше поднимет уровень учебы коммунистов.

Е. С. КАЛМЫКОВА,
секретарь Железнодорожного райкома КПСС

— Новый учебный год в системе партийного просвещения начинается в преддверии XXIV съезда КПСС. Это, несомненно, положительно скажется на учебе коммунистов, активно включившихся в движение за достойную встречу знаменательного события в жизни партии и всего советского народа.

Комплектование сети школ и семинаров в партийных организациях нашего района проходило с учетом возросшего общеобразовательного, идейно-политического и профессионального уровня коммунистов. В результате в районе значительно увеличилось число теоретических и проблемных семинаров. Средние и высшие формы политической учебы стали преобладающими.

Это — отрадные перемены. Но сегодня мне хотелось бы остановиться на двух вопросах, решению которых райком партии, организуя учебу коммунистов, придавал немаловажное значение.

В предыдущие годы мы много внимания уделяли содержанию работы системы партийного образования. И это совершенно правильно. Забота о содержании, идейно - теоретическом уровне учебы коммунистов была на первом плане и в период подготовки к новому учебному году. Вместе с тем партийные организации района ныне постарались значительно укрепить материально-учебную базу школ и семинаров.

На всех крупных и средних предприятиях района открыты кабинеты политического просвещения, работающие на общественных началах. Эти кабинеты, а также заводские библиотеки пополнились томами Полного собрания сочинений В. И. Ленина, учебной и политической литературой. В распоряжении многих партийных организаций теперь есть средства технической пропаганды — киноустановки, фильмоскопы, магнитофоны, телевизоры. Хорошо оснащены этими средствами, например, кабинеты политического просвещения завода тяжелого кузнечно-прессового оборудования, чаеразвесочной фабрики, треста «Рязаньжилстрой».

Другой вопрос, которому райком партии уделил больше внимания, чем в прежние годы, — это помощь комсомолу в организации политической учебы молодежи. Достаточно сказать, что из 152 пропагандистов, которые будут вести занятия в комсомольских кружках и политшколах, 144 — коммунисты.

Словом, работа проведена большая. Она позволяет надеяться, что новый учебный год станет годом еще более целеустремленной деятельности партийных организаций по повышению политической и трудовой активности коммунистов.

Технический прогресс — дело всех

НЕ ТОЛЬКО УДОБНО, НО И ЭФФЕКТИВНО

На любом предприятии, особенно на крупных, есть различные производственные службы, отделы: главного конструктора, главного механика, технолога и другие. Роль их очень велика. У каждого свои обязанности, свой круг вопросов, которые он решает. А в целом усилия всех направлены на то, чтобы предприятие выпускало высокого качества продукцию, надежную, долговечную, чтобы росла эффективность производства, а людям были обеспечены хорошие условия труда.

Об одном из таких отделов — отделе главного механика на Скопинском заводе цветных металлов и рассказывает наш нештатный корреспондент Б. ПРЕСНЯКОВ.

В ЦЕХАХ Скопинского завода по обработке цветных металлов широко развернулось соревнование за досрочное выполнение заданий пятилетки. Главное внимание обращается на использование внутренних резервов производства, механизацию технологических процессов, на экономию в большом и малом. Именно эти вопросы нашли отражение в мероприятиях, составленных на основе обсуждения Письма ЦК КПСС, Совета Министров СССР, ВЦСПС и ЦК ВЛКСМ. И каждый коллектив, будь то коллектив цеха, отдела, либо какого другого производственного подразделения, стремится внести свой вклад в общее дело.

Подробнее хочется рассказать о том, что сделано по выполнению мероприятий и над чем работают сейчас специалисты отдела главного механика.

Коллективы гидрометаллургических цехов завода, борясь за ускорение научно - технического прогресса, за последнее время немало сделали по повышению эффективности производства. И помогли им в этом работники отдела главного механика. Покажем это на примерах.

Производство двойной соли молибдена в свое время осуществлялось в корпусе химических процессов, после чего она перекачивалась в растворах по специальному трубопроводу в другой корпус. На этой операции было занято большое количество дорогостоящего оборудования. Недавно эти процессы совместили в одном здании, что позволило высвободить для других нужд производства восемь рабочих, немало оборудования и около 400 квадратных метров производственных площадей. Экономический эффект от этого мероприятия в расчете на год составляет 58 тысяч рублей. В реконструкции производственной схемы активное участие принял коллектив ремонтно-механического цеха, специалисты отдела главного механика.

А вот другой пример. В первом гидрометаллургическом цехе с помощью отдела главного механика была разработана и смонтирована схема механизации прокалки молибденовокислого аммония. В итоге сократились затраты на транспортировку сырья из цеха к печи, высвободилось шесть рабочих, себестоимость одной тонны продукции снизилась на 95 рублей. От внедрения этого новшества получено 12 тысяч рублей годовой экономии.

Но главное даже не в этом. При старой схеме в цехе было шесть муфельных печей. Они занимали отдельное здание производственной площадью более 200 квадратных метров. Печи, согласно новой схеме, были демонтированы и заменены одной — электрической вращающейся. В освободившемся здании теперь создается литейный участок ремонтно - механического цеха, устанавливаются две плавильные печи. Они наполовину обеспечат потребности завода в литье. По подсчетам экономистов, затраты на создание литейного участка — 31.000 рублей — окупятся в течение двух с половиной лет.

Механизации трудоемких технологических процессов на заводе уделяется большое внимание. Да это и понятно. С механизацией, внедрением новой техники прежде всего связан рост объема производства, производительности труда, улучшение условий работающих. В том же первом гидрометаллургическом цехе намечается полностью механизировать шихтовку искусственного шеелита, транспортировку продукции от печи «КС», приготовление в реагентном отделении известкового молока. Аналогичная работа проводится и в других цехах.

Говоря о роли заводских механиков в повышении эффективности производства, нельзя не сказать доброе слово в адрес ремонтно-механического цеха, которым руководит Ю. Н. Сальников. Основное назначение цеха — ремонтировать техническое оборудование, производить его антикоррозийную защиту, изготавливать нестандартное оборудование, запасные узлы и детали. С этой задачей цех справляется успешно. Вот бригада слесарей во главе с Дмитрием Петровичем Гаврилиным. В ней десять человек. Каждый член бригады имеет высокую квалификацию, владеет несколькими смежными профессиями. Недавно бригада готовила нестандартное оборудование и вела монтаж второй по счету печи «КС», а сейчас приступила к наладочным работам. Через некоторое время печь будет пущена в эксплуатацию.

В цехе ширится движение рационализаторов. Здесь каждый третий работник — рационализатор. Только в первом полугодии поступило 20 предложений, 16 из них внедрено в производство. Творческая мысль рационализаторов направлена в основном на совершенствование технологии и экономию материальных ресурсов. С начала года в цехе сэкономлено различных материалов на 5.769 рублей. Эта сумма не так уж велика, но ведь в прошлом году был перерасход материалов. Теперь больше внимания уделяется разумному расходованию материальных ресурсов.

Исходя из интересов эффективности производства, в настоящее время в цехе решается интересная проблема освоения изготовления отдельных узлов и деталей технологического оборудования из титана. Как известно, на многих предприятиях отечественной и зарубежной цветной гидрометаллургии в технологических процессах используются различные кислоты и другие так называемые агрессивные материалы. Они разрушающе действуют на оборудование и относительно быстро выводят его из строя.

Учитывая это, коллектив ремонтно - механического цеха Скопинского завода за последнее время стал широко использовать титан, что в десять и более раз удлиняет сроки службы насосов, вентиляторов и другого технологического оборудования. Титану не страшны кислоты, резкие температурные перепады.

Недавно на завод возвратился из командировки рабочий Вячеслав Алексеевич Давыдов, который ездил изучать технологию электрической сварки титана. Сейчас он уже обучил этому новому делу группу рабочих.

В эти дни на заводе широко развернулось соревнование за достойную встречу XXIV съезда КПСС. Приняты повышенные обязательства по досрочному выполнению пятилетки и плана первого квартала 1971 года. В борьбе за взятие новых трудовых рубежей активное участие принимают заводские механизаторы.

Б. ПРЕСНЯКОВ,
сотрудник скопинской газеты «Ленинское знамя».

ВЕСТИ С ПРЕДПРИЯТИЙ

НОВАЯ ПРОДУКЦИЯ ЗАВОДА

КАСИМОВ. (Соб. корр.). Специальные столы и другие изделия, изготовленные заводом «Зооветоборудование», можно встретить во многих ветеринарных лечебницах и лабораториях колхозов и совхозов страны. Недавно коллектив предприятия начал выпускать столы и шкафы нового образца, состоящие из нескольких секций. В августе их было выпущено 20 комплектов. В сентябре решено изготовить и отгрузить потребителям уже 100 таких столов и шкафов.

В разработке новых моделей секционной мебели активное участие приняли инженер-технолог Л. С. Пережогина, бригадир столяров - сборщиков Ю. А. Залеснов.

ПЕРЕДОВОЙ МАШИНИСТ

Всеобщим уважением в коллективе локомотивного депо Рязань пользуется машинист Серафим Федорович Еськин. Многие годы водил он пассажирские поезда, на которых в общей сложности проделал путь более двух миллионов километров. В его трудовой книжке записано много благодарностей, а грудь ветерана украшает значок «Почетный железнодорожник».

Сейчас Серафим Федорович работает маневровым машинистом на станции Дягилево. Свою личную пятилетку он завершил еще в начале года, сэкономив при этом более десяти тонн дизельного топлива. Тепловоз его всегда в отличном техническом состоянии. В честь XXIV съезда КПСС коммунист С. Ф. Еськин взял на себя повышенные социалистические обязательства, которые с честью выполняет.

К. МОРГУНОВ.

г. Рязань.

ГОСТЬ С «УРАЛМАША»

По приглашению областной организации общества «Знание» в Рязани побывал знатный слесарь - лекальщик завода «Уралмаш», кавалер четырех орденов Анатолий Михайлович Чугунов. Он выступил перед рабочими заводов комбайнового, станкостроительного, нефтеперерабатывающего, счетно-аналитических машин, кожевенного, комбината химического волокна и других предприятий, а также в нескольких школах.

Беседы А. М. Чугунова о рабочей гордости и чести, о решающей роли рабочего класса в жизни общества пользовались у слушателей большим успехом. Специалистам он рассказывал об опыте лекальных работ, большим мастером которых является, школьникам — о выборе профессии.

Не так давно Анатолий Михайлович побывал за границей. Своим большим профессиональным и жизненным опытом он поделился с рабочими и инженерами Австрии, Венгрии и Чехословакии.

По материалам «Приокской правды»

«ПОД ЗАМКОМ»

Так называлась корреспонденция, опубликованная в «Приокской правде» 27 августа. В ней шла речь о том, что на Рязанском нефтеперерабатывающем заводе длительное время не внедряется в производство автоматическая система управления станцией смешения масел, хотя оборудование это уже давно разработано, изготовлено и опробовано специалистами Рязанского филиала специального конструкторского бюро по автоматике в нефтепереработке и нефтехимии (СКБ АНН).

Директор Рязанского нефтеперерабатывающего завода П. С. Дейнеко и секретарь парткома В. И. Мысев сообщили редакции, что корреспонденция «Под замком» была обсуждена на совещании инженерно-технических работников всех служб предприятия совместно с представителями Рязанского филиала СКБ АНН. Факты, изложенные в ней, признаны правильными.

В настоящее время разработан согласованный с исполнителями график, предусматривающий окончание всех строительно-монтажных работ по реконструкции станции смешения масел и наладки систем автоматики до 10 декабря текущего года.

15 сентября в парткоме завода рассматривался ход выполнения этого графика. Исполняющему обязанности заместителя директора предприятия С. П. Мелешкову предложено усилить ход работы на станции смешения масел.

Вместе с тем в корреспонденции «Под замком» ошибочно обвинен в задержке отправки технической документации в трест «Рязаньстрой» № 23 заместитель главного инженера по контрольно - измерительным приборам и автоматике тов. Гаврилин. Эти операции выполняет технический отдел предприятия.

КАК ВАС ОБСЛУЖИВАЮТ?

ОВОЩИ ПРОСЯТСЯ В МЕНЮ

Столовая в Пителине — единственная в районном центре. Наверное, поэтому здесь всегда бывает многолюдно.

...У буфетной стойки большая очередь. Несколько женщин, приехавшие, по их словам, из деревни за покупками, стоят здесь полчаса. Наконец приблизились они к продавцу и уже готовы были назвать облюбованные в меню блюда.

— Нет, сегодня не пообедаете, — спокойно заявила им буфетчица. — Потому что ничего нет.

— Как ничего? Вон меню висит...

— Там много чего написано. Могу предложить только сало. Без гарнира. Кухня не работает.

— Да, горячего у нас нет, — вступила в разговор заведующая П. В. Ионкина, — завалилась плита. Недосмотрели, она и рухнула.

И сокрушенно развела руками.

А ведь здесь же есть электрическая плита, но она целый день бездействовала.

В Пителинской столовой очень часто нечего поесть. Выбор блюд крайне ограничен. К тому же и качество пищи подчас заставляет желать много лучшего.

И что особенно вызывает нарекания посетителей — это отсутствие овощей. В течение длительного времени в столовой нет капусты, а следовательно, и щей. Очень редко можно увидеть салат из помидоров и еще реже — из огурцов. По признанию самой заведующей, в кладовой нет ни моркови, ни столовой свеклы.

— Я покупала кое-что на рынке в Сасове, — говорит тов. Ионкина. — Но каждый раз туда не наездишься. К тому же транспорт райпо не дает.

Итак, в Сасово за овощами?

Накануне мне пришлось побывать в колхозе имени Димитрова. В кабинете председателя колхоза И. Н. Рязанцева вдруг раздался телефонный звонок. В трубке послышался тревожный голос завхоза. Он говорил из Пителинского райпо, куда привез сдавать овощи. Целую машину. Но оказалось, что из трех тонн там приняли только 750 килограммов. Остальные оказались ненужными.

«Что делать?» — спросил завхоз. — «Везти на свинарник», — скрепя сердце, проговорил председатель. И, повесив трубку, поведал о муках, которые испытывают руководители колхоза с реализацией овощей.

В колхозе в текущем году было посажено несколько гектаров ранней капусты. Но сбыта продукция не нашла, в райпо от нее отказались. Кочаны полопались от времени. И пришлось нужный не только столовой, но и всему населению района продукт скормить коровам.

Спрашивается, где была заведующая столовой, почему не заготовила овощи для столовой? Хранилища есть. Была возможность сделать малосольные огурцы. Кстати, не представлял и не представляет собой проблемы транспорт. Каждое хозяйство пошло бы навстречу. Просто отмахнулись от этого дела как заведующая столовой, так и работники райпо.

Пожалуй, с последних больше спроса. Как заявила Ионкина, овощами их должна обеспечивать заготконтора. Но не делает этого. Да и у них у самих пусто — моркови нет, свеклы тоже. Огурцы в диковинку.

Вместо того, чтобы засолить огурцы и поставить их столовой, работники райпо дали Ионкиной «добро» на закупку их в Шилове. Если учесть еще и транспортные расходы, то соленый огурец влетит в копеечку.

А всего этого можно было избежать, если бы председатель райпо А. Н. Осминников потребовал от директора заготконторы Д. Н. Наумова заготовить необходимое количество овощей для общепита и продажи в магазинах.

Овощи просятся в меню. Требуют их к столу и посетители Пителинской столовой. Но никто не внемлет этим просьбам. Видимо, забыли руководители райпо и столовой о своем долге, о своих кровных обязанностях заботиться о нуждах покупателей, готовить для трудящихся разнообразную, вкусную пищу.

В. ЕГОРУШКИН.
(Соб. корр.).

р. п. Пителино.

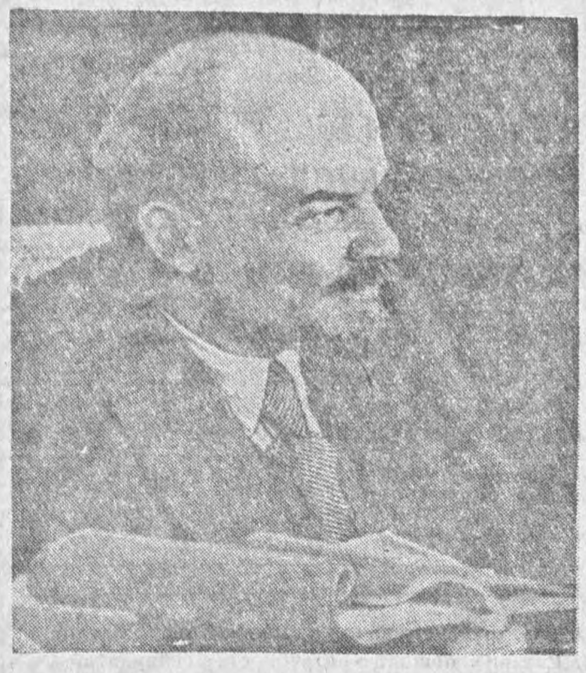

В. И. ЛЕНИН:

«ВЫ ДОЛЖНЫ ВОСПИТАТЬ ИЗ СЕБЯ КОММУНИСТОВ»

Завтра исполняется 50 лет со дня выступления В. И. Ленина на III Всероссийском съезде РКСМ с речью „Задачи союзов молодежи“

ПРОГРАММА ЖИЗНИ, БОРЬБЫ И ТРУДА

Дата 2 октября 1920 года вписана яркой страницей в героическую летопись Ленинского комсомола. В этот день на III съезде РКСМ выступил вождь революции Владимир Ильич Ленин. Его речь «Задачи союзов молодежи» стала документом Коммунистической партии, определяющим роль молодежи в строительстве нового общества, программой коммунистического воспитания.

Обращаясь к комсомолу, ко всей молодежи, В. И. Ленин не ставил целью осветить все задачи Союза молодежи, он счел нужным указать только на главную задачу — овладевать знаниями, учиться коммунизму, создавать его.

Вот уже полвека ленинская речь вдохновляет советскую молодежь на новые свершения, служит программой деятельности ВЛКСМ. В этом ее историческое значение и непреходящая ценность.

Вся деятельность комсомола — свидетельство того, что «не для красного словца, не из желания носить лучшее из имен» принял он имя Ленина. Следуя заветам великого вождя, ведомый партией Ленина, комсомол на всех этапах строительства социализма и коммунизма зарекомендовал себя верным и надежным помощником партии.

В строю многомиллионной армии Ленинского комсомола достойное место занимает 160-тысячный отряд рязанской комсомолии. Он является активным участником всех коренных социальных и культурных преобразований, происшедших за последнее время в нашей области. Кипучая энергия юношества в концентрированном виде проявляется во Всесоюзном ленинском зачете «Мы делу Ленина и партии верны», объявленном ЦК ВЛКСМ в честь XXIV съезда КПСС.

Главная цель зачета — еще выше поднять политическую, трудовую и общественную активность каждого комсомольца, всей молодежи, боевитость комсомольских организаций, повысить роль и ответственность всех отрядов комсомола за участие в хозяйственном, культурном строительстве.

Молодым есть о чем доложить партии, Родине. Их руками создаются станки и машины, возводятся дома и заводы. Свыше 12 тысяч юношей и девушек завершили юбилейную пятилетку. Комсомол настойчиво развивает активность молодежи на производстве, в научно-техническом творчестве.

Самоотверженным трудом на полях и фермах отметила ленинский юбилейный год колхозная и совхозная молодежь. Труженики сельского хозяйства области продали государству 470 тысяч тонн хлеба. Весомый вклад в борьбу за выполнение обязательств по производству и заготовкам зерна внесли юноши и девушки Сараевского, Скопинского, Милославского, Старожиловского, Новодеревенского и других районов.

На протяжении всей истории комсомола определяющей линией его развития была ленинская мысль: «учиться». Общественная аттестация 150 тысяч комсомольцев, проходившая незадолго до Всесоюзного комсомольского собрания, посвященного 100-летию со дня рождения В. И. Ленина, показала, что наша молодежь политически выросла, успешно решает практические задачи. Десятки тысяч юношей и девушек овладевают марксистско - ленинской теорией в стенах учебных заведений, в системе комсомольского просвещения, настойчиво учатся ленинизму.

Нет сомнения в том, что, идя навстречу XXIV съезду КПСС, комсомольцы, вся молодежь нашей области еще более значительными успехами в труде и учебе, в общественно-политической деятельности докажут свою верность и преданность заветам бессмертного Ленина, делу Коммунистической партии.

Проявлять свою инициативу, свой почин

❋

В. КОЛОСОВСКИЙ,
первый секретарь Рязанского обкома ВЛКСМ

«СОЮЗ коммунистической молодежи должен быть ударной группой, которая во всякой работе оказывает свою помощь, проявляет свою инициативу, свой почин». Кому из нас, комсомольцев, не знаком этот ленинский наказ! Для миллионов членов ВЛКСМ он стал боевым девизом в их каждодневных делах. Энтузиазм и творчество в труде, энтузиазм и творчество в общественных делах, стремление быть во всем активным участником коммунистического строительства — вот какие черты характеризуют ныне молодого человека.

Судите сами: свыше 12 тысяч юношей и девушек нашей области досрочно выполнили свою личную пятилетку. Есть даже целые комсомольские коллективы, которые трудятся уже в счет 1971 года. В их числе комсомольские организации заводов «Теплоприбор», станкостроительного, счетно-аналитических машин, электронных приборов и других. А сколько их, молодых энтузиастов, трудится в рязанских колхозах и совхозах! И в первом ряду хочется назвать Алексея Истомина, Владимира Балашова, Валентину Ульянову...

В комсомольских организациях предприятий Рязани родилось движение за высокое мастерство в избранной профессии. Оно способствовало тому, что сегодня тысячи молодых рабочих сдают продукцию с первого предъявления, 49 тысяч юношей и девушек повысили свою квалификацию и освоили смежные специальности.

Нет, пожалуй, участка коммунистического строительства, где бы не трудились комсомольцы и молодежь. И всюду они вносят свою инициативу, проявляют свой почин. Много интересного можно рассказать о студенческих строительных отрядах, о шефстве комсомольцев и молодежи над важнейшими стройками.

Советская молодежь, комсомол на всех этапах жизни и развития нашего общества свято хранят и продолжают традицию во всем следовать ленинским заветам, быть верным и надежным помощником Коммунистической партии.

В эти дни на предприятиях, стройках, в колхозах и совхозах области все шире развертывается соревнование за достойную встречу XXIV съезда КПСС. Готовят достойные подарки съезду партии и комсомольцы нашей области. 2 октября завершится первый этап Всесоюзного ленинского зачета. 3 октября состоится Всесоюзный комсомольско - молодежный субботник. Ударным трудом, отличной учебой, активным участием в общественной жизни юноши и девушки продемонстрируют свою преданность ленинизму.

Главная наша забота

❋

С. Ф. КОЖИН,
депутат Верховного Совета СССР, слесарь-монтажник завода «Теплоприбор»

КОТОРЫЙ раз раскрываю эту тоненькую книжицу, на обложке которой стоит: «Задачи союзов молодежи», — и читаю-перечитываю слова об участии молодежи в коммунистическом строительстве, которое надо вести «...на современной, по последнему слову науки построенной основе... Надо научиться этому самим, надо научить этому все подрастающее трудящееся поколение».

Читаю и волнуюсь. Нельзя не волноваться, не изумляться гениальной прозорливости вождя, предусмотревшего на многие десятилетия пути развития нашего общества.

В череде советских лет, неузнаваемо преобразивших облик родной земли, нынешнему, 1970 году принадлежит особая роль. И не только потому, что это завершающий год пятилетки, а главным образом потому, что он озарен светом ленинского юбилея. В нынешнем юбилейном году особенно ярко проявляется верность комсомола ленинским заветам. Она прежде всего — в бьющей ключом инициативе молодежи.

Взять наш завод «Теплоприбор». Сотни молодых рабочих приняли участие в конкурсе-смотре под девизом: «Ленинскому юбилею — мастерство и поиск молодых!» В ходе его было внедрено в производство 127 рационализаторских предложений с общим экономическим эффектом около 81 тысячи рублей. На заводе вошли в традицию конкурсные соревнования по ведущим профессиям. Их участники выполняют в такие дни нормы выработки на 200 и более процентов.

Многие наши комсомольцы включились в борьбу за досрочное завершение пятилетки. Около 50 молодых рабочих выполнили свое обязательство к 22 апреля — дню рождения В. И. Ленина. Среди них секретарь комсомольской организации токарного участка первого цеха Павел Кузнецов, токарь этого же цеха Мария Теняева, слесарь четвертого цеха Вера Куцова.

Впереди у нас новые задачи. Они четко определены XXIII съездом КПСС, в решениях Пленумов ЦК. Это — забота о повышении эффективности производства и производительности труда, сохранении и умножении общественного богатства, это стремление к тому, чтобы все молодые рабочие достигли уровня передовиков производства. Уверен, что комсомольцы, молодежь нашего завода добьются на этом пути новых побед.

Все силы на общее дело

❋

В. ПРОНКИН,
доярка колхоза имени Ленинского комсомола Спасского района, победитель второго Всероссийского конкурса мастеров машинного доения

ВСПОМИНАЮ, как впервые появилась на ферме Таня Волкова. Вошла, остановилась в дверях и смущенно произнесла: «Здравствуйте!» Глядя на нее, невысокую, хрупкую, я подумал, что нелегко придется ей, вчерашней десятикласснице, выбравшей профессию животновода. Устоит ли, столкнувшись с первыми трудностями?

Напрасной оказалась моя тревога. Сейчас депутат районного Совета депутатов трудящихся Татьяна Волкова по праву значится в числе лучших доярок колхоза.

Сколько их, молодых, по-хорошему беспокойных людей, работает в нашем колхозе имени Ленинского комсомола! Заботами об общем деле — дальнейшем повышении эффективности сельскохозяйственного производства наполнена их жизнь.

Немногословен механизатор Валентин Филиппкин. Но разве красноречием определяется убежденность человека в правоте дела, которому он служит? Без малого тридцать центнеров зерна на круг собрали с полей, которые обрабатывал Валентин Филиппкин. И это лучшее доказательство его высокой сознательности, стремления внести достойный вклад в выполнение заданий пятилетки.

С каждым годом все больше остается на селе молодежи, грамотных, энергичных ребят и девушек, не жалеющих сил для того, чтобы овладеть сложной техникой.

Примечателен в этом отношении второй Всероссийский конкурс мастеров машинного доения, участвовать в котором мне довелось.

Из 129 участников конкурса, приехавших на древнюю владимирскую землю, 75 человек—молодежь в возрасте до 30 лет, образованные, пытливые люди. Это ли не примеры активного участия молодежи в общем государственном деле, о котором говорил Ильич в своей речи «Задачи союзов молодежи» на Третьем съезде комсомола.

Бурный технический прогресс, осуществляемый в народном хозяйстве нашей страны, в полной мере коснулся и сельскохозяйственного производства. Скажем, только в нашем колхозе недавно вступили в строй автоматические линии по послеуборочной переработке лука, позволяющие в пересчете на год экономить более 7.000 человеко-дней. Но мало приобрести и установить в хозяйстве сложные механизмы. Их нужно в совершенстве освоить и рационально использовать. Исследования специалистов говорят о том, что только за счет правильно отлаженной технологии машинного доения можно получить дополнительно до 100 килограммов молока в год от коровы.

Отрадно, что это понимают парни и девушки, отдающие все свои силы, молодой задор на решение больших задач, поставленных перед тружениками села на июльском Пленуме ЦК КПСС.

Без учения нет коммунизма

❋

Н. АНАНЬИНА,
студентка 5 курса Рязанского педагогического института, ленинская стипендиатка

БЫТЬ молодым прекрасно. Но это и очень ответственно. Ведь нам нести дальше эстафету поколений. Хорошо ли готовимся мы к этому? Не уроним ли славу отцов?

Среди моих сверстников нет, пожалуй, ни одного, кого не волновали бы эти вопросы. Они звучат не только на теоретических диспутах, но и в студенческих общежитиях, в беззаботные дни каникул и в напряженное время сессий. И лучшим ответом на них, пожалуй, служат наши студенческие дела.

Самым главным из них, конечно, является учеба. И это в первую очередь к нам, советским студентам, обращены слова Владимира Ильича: «Задача состоит в том, чтобы учиться». Владимир Ильич объяснил, почему это необходимо: без ученья нет коммунизма.

Комсомольцам нашего института краснеть перед старшими товарищами не придется. В нашей группе за четыре года не было ни одного задолжника-двоечника. Только на «отлично» сдают из года в год экзамены студентка 5 курса Лида Притчина, третьекурсница Лена Шейнер. Глубокие знания сегодня — залог успешной завтрашней педагогической деятельности.

Пусть не поймут меня так, что мы, студенты, как губка, впитываем в себя знания. Знания ради знаний — это пустота, они приносят пользу лишь тогда, когда неразрывны с практикой. И об этом предупреждал В. И. Ленин. Мы помним его указание. Творческий подход к изучаемым предметам характерен для многих наших студентов. Это особенно ярко проявляется в деятельности научно-студенческого общества. На кафедрах под руководством опытных преподавателей студентами успешно ведутся научные исследования в области физики и химии, биологии и истории, общественных наук.

Мы учимся для того, чтобы завтра стать активными участниками коммунистического строительства. «Только в труде вместе с рабочими и крестьянами можно стать настоящими коммунистами», — сказал В. И. Ленин. После каждой летней сессии для многих студентов наступает третий трудовой семестр. Это проверка нашей выдержки и мужества. Мои друзья проходят ее с честью. Минувшим летом студенты нашего института работали в Сасовском районе на строительстве откормочного комплекса, участвовали в сооружении Павловского водозабора, строили филиал автозавода имени Лихачева.

Завтра по всей стране пройдет Ленинский урок. Каждый из нас стремится провести его на «отлично».

ЗАВЕТАМ ВЕЛИКИМ ВЕРНЫ

Полвека назад, 2 октября 1920 года, в большом зале Коммунистического университета имени Свердлова, на Малой Дмитровке, где сейчас помещается театр имени Ленинского комсомола, открылся III Всероссийский съезд РКСМ. На съезд прибыло 602 делегата, представлявших 482 тысячи членов Союза.

Съезд комсомола собрался в условиях, когда еще не закончилась гражданская война, зверствовали кулацкие банды. В стране не хватало самого необходимого.

В промерзших теплушках, некоторые без куска хлеба в кармане, преодолевая большие трудности, добирались делегаты до столицы. Среди них были представители рязанских комсомольцев тт. Орлов, Макарьев, Владимиров, Овсянников, Глазман и другие — всего 11 человек.

И вот съезд открылся. Живущий ныне в Рязани один из организаторов комсомола в Сибири — А. М. Гендон, делегат III съезда РКСМ, вспоминает:

— Трудно передать нашу радость, когда мы узнали о предстоящем выступлении Ленина на съезде. «Каков он? — думали мы. — О чем будет говорить?» Еще задолго до открытия съезда зал был переполнен. Кто посмелее, устроился на сцене, расположившись прямо на полу. Видим: идет Владимир Ильич...

Рассказчик умолк. Казалось, он снова видит идущего Ленина, зал, потонувший в возгласах радости и приветствий.

— Владимир Ильич терпеливо ожидал, когда наступит тишина и можно будет говорить. Наконец он начал свою речь. Затаив дыхание, слушали мы ленинский наказ, боясь пропустить хотя бы одно слово.

Так 2 октября 1920 года прозвучала историческая речь В. И. Ленина, ставшая программой воспитания молодого поколения, определившая роль и задачи комсомола в революционных преобразованиях общества.

С огромной силой звучат и сейчас пламенные слова Владимира Ильича. Сказанные полвека назад, они не потеряли своего значения и убедительности и для современного молодого поколения.

«Быть членами союза молодежи, — говорил Владимир Ильич, — значит вести дело так, чтобы отдавать свою работу, свои силы на общее дело... И надо, чтобы все увидели, что всякий, входящий в союз молодежи, является грамотным, а вместе с тем умеет и трудиться.»

Владимир Ильич призвал молодежь учиться. Эта ленинская мысль всегда являлась руководящей в деятельности комсомола. О ней еще раз напомнил в своей речи на XVI съезде ВЛКСМ Генеральный секретарь ЦК КПСС товарищ Л. И. Брежнев, указав, что ленинское требование «во-первых учиться, во-вторых учиться и в-третьих учиться» по-прежнему остается непреклонным законом жизни.

III съезд РКСМ работал до 10 октября 1920 года. Он рассмотрел ряд важных и принципиальных положений, исходя из ленинских указаний, давших исчерпывающий ответ на вопросы, волновавшие не только делегатов, но и молодежь всей страны.

...Окрыленные напутствием великого Ленина, разъезжались делегаты по местам. Вернулись на родную землю и рязанцы.

С целью более широкого ознакомления комсомольцев и молодежи с речью В. И. Ленина на III съезде РКСМ Рязанский губком комсомола сразу же издал брошюру «Задачи союзов молодежи», направил в уезды своих работников. В результате повысилась роль и качество пропагандистской работы в деревне, которую направляли, активно участвуя в ней, партийные организации.

После съезда комсомольская работа стала заметно оживляться. Вместе с тем усилилась тяга молодежи к учебе, особенно среди комсомольского актива. Пополнились ряды учащихся в совпартшколах, часть молодежи пошла на рабфак, а затем в высшие учебные заведения. Многие юноши и девушки прошли замечательную школу ленинизма.

Вот судьба одного из делегатов III съезда РКСМ от Рязанской организации комсомола — Сергея Горбунова. Окончив рабфак, он поступил в Военно-воздушную академию имени Жуковского, после успешного ее окончания работал главным инженером, а затем директором одного из авиационных заводов. Горбунов погиб в расцвете творческих сил в результате авиационной катастрофы. Ныне его именем назван Казанский авиационный завод.

Вот судьба другого делегата, члена КПСС с 1919 года Ивана Макарьева, одного из организаторов Рязанской комсомольской организации. Макарьев, начавший председателем первичной комсомольской ячейки в Сапожке, вырос в крупного партийного работника, талантливого публициста. Он был делегатом XV, XVI, XVII съездов партии.

...Выполняя решения съезда, имея на вооружении ленинскую программу воспитания молодежи, Рязанская комсомольская организация под руководством губкома РКП(б) мужала, набиралась новых сил. Регулярно стали работать кружки политграмоты, пункты ликбеза. За парты вместе с юношами и девушками садились пожилые люди.

Комсомол всегда оставался на переднем крае, являясь верным и надежным помощником партийных организаций. И сейчас, когда все шире развертывается соревнование за достойную встречу XXIV съезда КПСС, комсомольцы, миллионы юношей и девушек с честью продолжают нести юбилейную вахту, начатую в честь 100-летия со дня рождения В. И. Ленина.

Нам, ветеранам партии и комсомола, часто приходится встречаться с молодежью в цехах предприятий, учебных классах школ и вузов, с воинами гарнизона, выезжать в районы области. И радостно видеть и сознавать, что юноши и девушки, свято следуя заветам великого Ленина, не жалеют сил для дальнейшего расцвета нашей Родины. Проявляя беспредельную преданность делу Коммунистической партии, они вместе с ней и под ее руководством успешно борются за построение коммунизма в нашей стране.

Н. ОРЛОВ,
член совета ветеранов при Рязанском горкоме ВЛКСМ, член КПСС с 1919 года.



Богатая жизнь за плечами Абрама Михайловича Гендона, члена партии с 1920 года. Юность и поздние годы сроднили его с Сибирью: секретарь Енисейского губкома комсомола, а потом партийная работа в Новосибирске, Кемерове. После войны опять хозяйственная работа на севере Сибири.

Но самым запомнившимся событием в жизни Абрама Михайловича, конечно, была поездка в Москву на III съезд комсомола. Речь Владимира Ильича Ленина, обращенная к молодежи, и сейчас в его памяти. Завет великого вождя учиться и учиться коммунизму стал нормой жизни.

Абрам Михайлович всегда в гуще молодежи, он с особым удовлетворением рассказывает ей о славных делах комсомолии двадцатых годов. И сейчас на снимке мы его видим в кругу учеников 2-й средней школы города Рязани.

Фото А. Князева.

Завтра, на Всесоюзном ленинском уроке, каждый комсомолец будет отчитываться о выполнении личных обязательств по досрочному завершению пятилетки. Этим девушкам и юношам из 3-го цеха завода «Теплоприбор» есть о чем рапортовать партии, Родине: полмесяца назад они вместе с другими рабочими цеха выполнили пятилетний план.

На снимке (слева направо): слесарь-сборщик Антонина Анисина, секретарь комсомольской организации цеха, инженер-технолог Наталия Николаева, токарь Виктор Забродский, наладчик штампов Анатолий Солтыс и слесарь-сборщик Владимир Игнатов.

Фото В. Гаврилова.



НОВОСТИ ПЛАНЕТЫ

ЗАЯВЛЕНИЕ СОВЕТСКОЙ ДЕЛЕГАЦИИ

КАИР, 30 сентября. (ТАСС). По прибытии в Каир глава советской партийно - государственной делегации, Председатель Совета Министров СССР А. Н. Косыгин передал представителям печати заявление.

Советская партийно - государственная делегация, говорится в заявлении, прибыла в Каир, чтобы разделить с народом Объединенной Арабской Республики тяжелое горе и скорбь по случаю преждевременной кончины президента Гамаль Абдель Насера.

Советская партийно - государственная делегация от имени Центрального Комитета КПСС и его Генерального секретаря Л. И. Брежнева, Президиума Верховного Совета СССР и Председателя Президиума Н. В. Подгорного, от имени Советского правительства и советского народа выражает глубокое соболезнование правительству, Национальному собранию, Арабскому социалистическому союзу и народу Объединенной Арабской Республики. Мы хотим выразить уверенность в том, подчеркивается в заявлении, что и в будущем наши страны будут идти общей дорогой дружбы, всестороннего политического и экономического сотрудничества, совместной борьбы против империализма и агрессии, за мир и безопасность народов.

НА 25-й СЕССИИ ГЕНЕРАЛЬНОЙ АССАМБЛЕИ ООН

НЬЮ-ИОРК, 30 сентября. (ТАСС). Первый (политический) комитет приступил к обсуждению одного из важнейших вопросов повестки дня XXV сессии Генеральной Ассамблеи ООН — «Рассмотрение мер по укреплению международной безопасности».

В связи с внесением на Генеральную Ассамблею социалистическими странами проекта «Декларации об укреплении международной безопасности» в первом комитете выступил представитель Советского Союза Я. А. Малик. Проблема укрепления международной безопасности, сказал он, приобретает в настоящее время особую остроту и актуальность, поскольку международная обстановка продолжает оставаться нестабильной, напряженной, а опасные очаги вооруженных конфликтов, создающие угрозу международному миру, продолжают оставаться в ряде районов мира.

Обсуждение вопроса об укреплении международной безопасности на прошлогодней сессии Генеральной Ассамблеи показало, что государства — члены ООН придают большое значение этому вопросу, считая его особо важным и актуальным.

По мнению делегации СССР, продолжал Я. А. Малик, на нынешней сессии Генеральной Ассамблеи имеется реальная возможность принятия такого развернутого решения по существу рассматриваемой проблемы.

Являясь последовательными сторонниками мира и будучи заинтересованными в принятии действенных мер по укреплению международной безопасности, социалистические страны — БССР, Болгария, Венгрия, Монголия, Польша, СССР, УССР, Чехословакия — вносят на рассмотрение Генеральной Ассамблеи проект декларации об укреплении международной безопасности. Рассмотрение вопроса о международной безопасности на нынешней юбилейной сессии Генеральной Ассамблеи необходимо завершить принятием развернутой декларации по этому вопросу.

Предлагаемый проект декларации составлен с должным учетом точек зрения, высказанных делегациями многих стран в ходе дискуссии на прошлогодней сессии.

Остановившись далее на самом проекте декларации, Я. А. Малик сказал, что борьба за устранение существующего опасного напряжения в мире, ликвидацию и недопущение международных конфликтов требует, чтобы были максимально объединены усилия всех государств и народов во имя укрепления международного мира и безопасности. Именно из этого исходят социалистические страны, призывая правительства государств — членов ООН с должным вниманием обсудить на нынешней сессии Генеральной Ассамблеи вопрос об укреплении международной безопасности и единодушно принять решение по существу этой важнейшей для всех народов проблемы.

Народы, подчеркнул Я. А. Малик, вправе ожидать и требовать, чтобы Организация Объединенных Наций на этой сессии приняла декларацию по укреплению международной безопасности, которая отвечала бы чаяниям и жизненным интересам народов. Выполнение этой задачи — прямой долг членов ООН.

ВОКРУГ СВЕТА

ДАРЫ БОЛГАРСКОЙ ЗЕМЛИ

СОФИЯ. (ТАСС). Большой популярностью на международной Пловдивской ярмарке пользуется павильон достижений болгарского сельского хозяйства. Здесь демонстрируется свыше 1.200 видов продовольственных товаров, 60 видов фруктов, овощей и винограда, 114 видов сортов семян, множество различных вин, табака и другая сельскохозяйственная продукция.

По экспорту помидоров, табака Болгария занимает одно из первых мест в Европе. На многих международных конкурсах болгарские вина и коньяки завоевали 539 золотых, 746 серебряных и 39 бронзовых медалей. Высоким качеством славятся фруктовые и овощные консервы, соки, сиропы, компоты.

Большое количество продукции сельского хозяйства Болгарии поставляется в Советский Союз. Во время работы ярмарки между болгарскими и советскими торговыми объединениями был подписан контракт на поставку в 1971 году в СССР фруктовых и овощных консервов, различных вин, соков и других консервированных продуктов. Взамен этого Болгария получит из СССР запасные части для легковых и грузовых машин.

ПРОЕКТИРУЕТ «БИПРОДЭКС»

ВАРШАВА. (ТАСС). 80 бетонных заводов общей производительностью 3,5 миллиона кубических метров сборных элементов в год построено уже на основе документации, разработанной специалистами варшавского проектного бюро бетонной промышленности «Бипродэкс». В их числе 24 современных бетонных завода за границей — в Советском Союзе, Чехословакии, Венгрии, Румынии, ГДР, ОАР и Индии. Интересное конструкторское решение с применением стекла и алюминия получило высокую оценку зарубежных заказчиков.

ПОИСКИ ПРЕКРАЩЕНЫ

НЬЮ-ИОРК. (ТАСС). Здесь официально объявлено о прекращении поисков экипажа воздушного шара, стартовавшего 20 сентября с острова Лонг-Айленд, близ Нью-Йорка.

Экипаж воздушного шара, состоявший из трех человек, — американцев Рода Андерсона, его жены Памелы Браун и англичанина Мальколма Брайтона, намеревался пересечь Атлантический океан и приземлиться в одной из стран Западной Европы. Однако после 29 часов полета члены экипажа радировали, что их шар теряет высоту над океаном юго-восточнее острова Ньюфаундленд. После этого радиосвязь прервалась. Поиски кабины шара и воздухоплавателей, продолжавшиеся в течение недели, не дали результата.

Это была третья попытка пересечь Атлантический океан на воздушном шаре. Первая — в 1873 и вторая—в 1968 году также закончились неудачно, но без жертв.

4 октября

РЯЗАНСКАЯ ФИЛАРМОНИЯ
Концертный зал имени С. Есенина

ОТКРЫТИЕ УНИВЕРСИТЕТА МУЗЫКАЛЬНОЙ КУЛЬТУРЫ

К 75-летию со дня рождения Сергея Есенина

Тема:

«ПОЭЗИЯ С. ЕСЕНИНА В МУЗЫКЕ»

Участвуют:
ГОСУДАРСТВЕННЫЙ АКАДЕМИЧЕСКИЙ РУССКИЙ НАРОДНЫЙ ОРКЕСТР им. Н. ОСИПОВА
Художественный руководитель народный артист РСФСР
Виктор ДУБРОВСКИЙ

ГОСУДАРСТВЕННЫЙ РЯЗАНСКИЙ РУССКИЙ НАРОДНЫЙ ХОР
Художественный руководитель заслуженный деятель искусств РСФСР
Евгений ПОПОВ
Артист Московской государственной филармонии
Николай БАРМИН.

Начало в 13 часов. Вход по абонементам.

ТРУДОВЫЕ РЕСУРСЫ

Бюро по трудоустройству и информации населения г. Рязани сообщает о потребности предприятий, строек и организаций в рабочих, инженерно-технических рабочих и служащих

ПРИГЛАШАЮТСЯ НА РАБОТУ

НА РЕАЛИЗАЦИОННУЮ БАЗУ ХЛЕБОПРОДУКТОВ И ХЛЕБОПРИЕМНЫЕ ПУНКТЫ — рабочие элеваторов, слесари-ремонтники, электромонтеры, грузчики, разнорабочие, работники охраны;

НА ФАБРИКУ имени КРУПСКОЙ—швеи и вышивальщицы для работы на дому с полным и неполным рабочим днем, швеи-мотористки, вышивальщицы, настильщицы;

НА КОМБАЙНОВЫЙ ЗАВОД — токари, фрезеровщики, слесари всех профилей, газоэлектросварщики, кузнецы, наладчики, электромонтеры, маляры, штукатуры, плотники, крановщики, мотористы-аппаратчики;

НА ЗАВОД «РЯЗЦВЕТМЕТ» — шоферы, грузчики, газоэлектросварщики, слесари-ремонтники, рабочие металлургических профессий, инженеры-конструкторы (строитель, сантехник);

НА ЗАВОД ТЯЖЕЛОГО КУЗНЕЧНО-ПРЕССОВОГО ОБОРУДОВАНИЯ — токари, расточники, фрезеровщики, строгальщики, сверловщики, шлифовщики, слесари, электромонтеры, обрубщики, формовщики, земледелы, крановщики, стропальщики, модельщики, уборщицы, конструкторы, инженерно-технические работники литейного производства;

НА ЗАВОД «РЯЗСЕЛЬМАШ» — формовщики, токари, фрезеровщики, слесари-сборщики и ремонтники, электромонтеры, электросварщики, грузчики;

НА РАДИОЗАВОД — токари, фрезеровщики, штамповщики, слесари, гальваники, столяры, плотники, слесари-сборщики, монтажницы;

НА ЗАВОД «ЦЕНТРОЛИТ» — земледелы, формовщики, операторы, слесари всех профилей, электромонтеры, плавильщики, заливщики, выбивщики, сушильщики, стропальщики, крановщики, стерженщицы, обрубщики, газоэлектросварщики, лаборанты, модельщики, грузчики, подсобные рабочие, резчики, шоферы, электрокарщики;

НА ХЛЕБОКОМБИНАТ И ХЛЕБОЗАВОД № 3 — рабочие производства (женщины), слесари-ремонтники, электромонтеры, грузчики, диспетчеры;

В СМУ-109 треста «СВЯЗЬСТРОЙ-1» — монтеры связи, кабельщики, спайщики, монтажницы АТС, шоферы;

В РЯЗАНСКУЮ УНИВЕРСАЛЬНУЮ КОНТОРУ МАТЕРИАЛЬНО - ТЕХНИЧЕСКОГО СНАБЖЕНИЯ «РЯЗАНЬСНАБ»— заведующие складами, рабочие по складу;

НА ЗАВОД ЖЕЛЕЗОБЕТОННЫХ ИЗДЕЛИЙ № 6 ТРЕСТА «ЖЕЛЕЗОБЕТОН» — грузчики, бетонщики;

В КОНТОРУ РЯЗОБЛКНИГОТОРГА — шоферы;

НА ЖЕЛЕЗНОДОРОЖНУЮ СТАНЦИЮ РЯЗАНЬ-I — помощники составителей поездов, башмачники, стрелочники, ученики по этим специальностям, электрокарщики, уборщицы вокзала, носильщики, весовщики, трактористы, слесари, сигналисты.

На предприятиях города желающим работать по специальностям: обрубщик, формовщик, стропальщик, стерженщик предоставляются общежития.

ПРИ ЗАВОДАХ ОРГАНИЗОВАНЫ КУРСЫ по подготовке электромонтажниц, крановщиц, штамповщиц, станочников по металлу, слесарей-сборщиков, маляров, швей-мотористок.

За справками и направлением на работу обращаться в БЮРО ПО ТРУДОУСТРОЙСТВУ НАСЕЛЕНИЯ ГОРОДА РЯЗАНИ (ул. Подбельского, д. 51-а).

Рязанское городское профтехучилище № 5 строителей

продолжает прием учащихся

для обучения по специальностям: ШТУКАТУР, СЛЕСАРЬ-САНТЕХНИК, ЭЛЕКТРОСВАРЩИК, КАМЕНЩИК, СТОЛЯР-ПЛОТНИК.

Принимаются юноши и девушки в возрасте не моложе 15 лет, имеющие образование 8—10 классов. Срок обучения для штукатуров, каменщиков и электросварщиков 11 месяцев, слесарей-сантехников и столяров-плотников — 1 год 10 месяцев.

Учащиеся обеспечиваются бесплатным питанием, обмундированием, спецодеждой. Выплачивается заработная плата за работу, выполняемую в процессе обучения на производстве. Организуется бесплатное посещение театров, при клубе и спортзале училища работают кружки художественной самодеятельности, спортивные секции и технические кружки. Время обучения в училище засчитывается в непрерывный трудовой стаж.

Выпускники училища направляются на стройки и предприятия города Рязани с предоставлением общежития. Окончившие училище с отличием направляются в техникумы профтехобразования с полным государственным обеспечением.

При училище имеются вечерняя и заочная школы для обучения в 9—10 классах. Зачисление в училище производится без экзаменов.

Заявления принимаются ежедневно с 9 до 17 часов. Прилагаются документы: **свидетельство об окончании 8—10 классов, медицинская справка, справка о составе семьи и месте жительстве, свидетельство о рождении или паспорт, 4 фотокарточки** размером 3×4 см.

Адрес: **г. Рязань-18, ул. 1-я Красная, д. 22** (около автовокзала). **Телефон 3-01-59.**

Стадион «Спартак»
2 октября 1970 г.
Первенство СССР

ФУТБОЛ

«СПАРТАК» Рязань — «СПАРТАК» Цхинвали

Начало в 18 час. 30 мин.

РЯЗАНСКИЙ КОЖЕВЕННЫЙ ЗАВОД ИМЕЕТ В ПРОДАЖЕ

известь, бочки железные, рукавицы спилковые.

Обращаться по адресу: **г. Рязань, Заводской проезд, д. 1. Телефон 7-36-98.**

РЯЗАНСКИЙ ТРЕСТ ЗЕЛЕНОГО ХОЗЯЙСТВА ИМЕЕТ В ПРОДАЖЕ

многолетние и двухлетние саженцы цветов — ирисы, флоксы, ромашки, маргаритки и другие, в большом ассортименте **саженцы декоративных деревьев и кустарников.** Реализация производится по наличному и безналичному расчету.

Обращаться: **Первомайский просп., д. 40, кв. 1. Телефоны: 7-69-80, 2-04-89.**

Коммунист возглавит правительство

ДЕЛИ, 30 сентября. (ТАСС). Губернатор южноиндийского штата Керала В. Висванатхан предложил видному деятелю Коммунистической партии Индии лидеру Объединенного фронта Ачутхе Менону сформировать правительство штата, передает агентство ПТИ из Тривандрума.

Агентство сообщает также, что Висванатхан выступил с этим предложением после того, как им были получены письма от лидеров местной организации партии Индийский национальный конгресс и лидеров партий Объединенного фронта, в которых говорится, что эти партии поддержат правительство, сформированное А. Меноном.

Больше товаров народного потребления

ГАВАНА, 30 сентября. (ТАСС). Здесь закончилось двухдневное совещание руководителей и передовиков производства легкой промышленности кубинской провинции Гавана. Более 3 тысяч делегатов обсудили вопросы увеличения производства товаров и роста производительности труда в этой важной отрасли народного хозяйства. Особое внимание было уделено мерам по увеличению производства обуви, тканей, трикотажных изделий.

В работе совещания приняли участие первый секретарь ЦК Компартии Кубы, премьер-министр Революционного правительства Фидель Кастро, член Политбюро ЦК Компартии Кубы, президент республики Освальдо Дортикос и другие руководители Коммунистической партии и правительства страны.



Социалистическая Республика Румыния.
На снимке: Бухарест. Новые жилые дома в районе Титан.
Фото А. Стужина. (Фотохроника ТАСС).

ВСТРЕЧА АЛЬЕНДЕ С ШАХТЕРАМИ

САНТЬЯГО, 30 сентября. (ТАСС). Массовый митинг провели шахтеры чилийского города Коронель в поддержку победившего на президентских выборах кандидата блока Народное единство Сальвадора Альенде. Они тепло приветствовали прибывшего на митинг Альенде.

Выступая на митинге, Альенде осудил сговор реакционных сил Чили, пытающихся помешать приходу к власти Народного единства. Альенде сказал, что он верит в силу чилийского народа и что народ отстоит завоеванную на выборах победу.

ЦЕЛИ ВИЗИТА

ВАШИНГТОН, 30 сентября. Корр. ТАСС Л. Жегалов передает: поездка президента США в Европу ставит своей целью подчеркнуть, что так называемая «доктрина Никсона» вовсе не означает сокращения «американских обязательств» в этом районе мира.

К такому выводу приходит большинство американских обозревателей, комментирующих выступление президента Никсона в Риме — первое его публичное заявление во время европейского турне. Никсон говорил о «необходимости поддержания боевой мощи США в Средиземноморье» как «одном из главных принципов американской внешней политики».

Упор, сделанный президентом Никсоном на «поддержание американской мощи», побуждает некоторые американские газеты усматривать в европейской политике США стремление к дальнейшему усилению агрессивного блока НАТО.

Президент Никсон, пишет газета «Балтимор сан», не жалел слов и времени, чтобы подчеркнуть одну из главных целей своей поездки — решимость США укрепить южный фланг НАТО. Этому, по свидетельству газеты, будут посвящены и предстоящие беседы президента с руководителями стран НАТО, равно как и посещение им кораблей шестого американского флота, усиленного на днях несколькими кораблями из атлантического флота США.

Визит американского президента в Средиземноморье протекает на фоне серьезного усиления американского «военного присутствия» в этом районе мира, предпринятого Вашингтоном под прикрытием событий в Иордании. Западные информационные агентства обращают внимание на то обстоятельство, что Пентагон, видимо, не намерен отзывать посланные в Средиземноморье подкрепления, хотя положение в Иордании стабилизируется в результате соглашения, подписанного королем Хусейном, председателем ЦК Организации освобождения Палестины Ясиром Арафатом и другими участниками чрезвычайного совещания глав государств и правительств арабских стран в Каире.

Спад продолжается

НЬЮ-ИОРК, 30 сентября. (ТАСС). В американской экономике продолжается спад, начавшийся уже более года назад. Он охватил большинство отраслей промышленности США и, по мнению печати, в будущем примет еще более серьезный характер.

Портфель заказов на металлообрабатывающие станки, один из самых наглядных показателей предстоящего развития экономики, постоянно уменьшается. По сообщению газеты «Нью-Йорк таймс», в августе этого года он сократился на 40 процентов по сравнению с предыдущим месяцем, а по сравнению с августом прошлого года — на 56 процентов. Из-за недостатка заказов падает и металлургическое производство.

В связи с падением выпуска автомобилей крупнейшей американской компанией «Дженерал моторс» резко сокращается производство в целом ряде отраслей промышленности, связанных с автомобилестроением.

Несмотря на оптимистические заверения представителей правительства о скором преодолении спада, многие экономисты считают, что перспективы развития американской экономики остаются весьма тревожными.

УДАРЫ ПАТРИОТОВ

ХАНОЙ, 30 сентября. (ТАСС). Подразделения Народных вооруженных сил освобождения, действующие в южновьетнамской провинции Лонган, в ходе боев со 2 августа по 10 сентября вывели из строя около 300 солдат и офицеров американо-сайгонских войск и подожгли военный катер, сообщает агентство ВИА со ссылкой на агентство печати Освобождение.

Во вторую декаду сентября патриоты провели серию атак на вражеские позиции в провинции Куангчи, в результате чего противник потерял более ста человек убитыми и ранеными. Бойцы НВСО сбили также четыре самолета, потопили военное судно и уничтожили 11 танков и бронетранспортеров.

Футбол

ИГРУ ГОЛЫ КРАСЯТ

Начало игры между рязанским «Спартаком» и «Мешахте» из Ткибули не предвещало «урожайного» на голы матча: идя в атаку, соперники не забывали о своих тылах. К тому же поле было мокрым, и освещалось тусклым электрическим светом. В такой обстановке, казалось, футболистам трудно будет показать результативную игру.

Но спортсмены мало-помалу свыклись и с мокрым полем, и с неярким его освещением. Их взаимные атаки становятся все острее, а защитные линии все активней помогают своим нападающим.

Однако первый мяч, влетевший в сетку ворот гостей, не был результатом коллективных действий. Случилось это на семнадцатой минуте. Один из защитников «Мешахте», приняв головой мяч, мягким верховым ударом направил его своему напарнику. Но мяч до партнера не дошел: рослый нападающий «Спартака» М. Вартазаров в высоком прыжке перехватил его, опустил с головы к ногам и, не обводя набегавшего другого защитника команды гостей, сильным и точным ударом послал в нижний угол ворот футболистов из Ткибули.

Игра еще больше оживилась. Но обеим командам долго не удается изменить счет встречи. За минуту до конца первой половины игры мяч в центре поля подхватывает В. Левтеев. Спартаковский нападающий, не вступая в единоборство с грузинскими футболистами, неожиданными перемещениями проходит к краю штрафной площадки гостей и оттуда низом посылает мяч в дальний угол ворот гостей. 2:0.

В начале второй половины матча острей атакуют гости и вскоре добиваются успеха — 1:2. Какое-то время они продолжают сохранять инициативу. Но хозяева поля вновь переходят в наступление. Полузащитник спартаковцев А. Коркин дважды получает возможность увеличить счет. Но в первый раз ворота гостей спасает штанга, а во второй — неточный удар рязанца.

И все же до конца встречи мяч еще трижды побывал в сетке ворот. Сначала Е. Храбростин увеличивает счет до 3:1. Затем грузинские футболисты отыгрывают один мяч. А незадолго до конца встречи А. Коркин, пробив штрафной с дальней дистанции, приводит матч к финалу — 4:2.

Несмотря на сырую холодную погоду, обе команды показали красивую игру. Шесть забитых мячей — красноречивое тому свидетельство. И награда зрителям, пришедшим посмотреть этот интересный матч.

П. ФЕДОРОВ.

Редактор
А. С. ПРОКОФЬЕВ.

Телевидение

ЧЕТВЕРГ, 1 ОКТЯБРЯ

ПЕРВАЯ ПРОГРАММА. 10.20 — «Сотвори бой». Художественный фильм. 11.30 — Кубок обладателей кубков европейских стран. «Стяуа» (Румыния) — «Карпаты» (Львов). 2-й тайм. 12.15 — Для школьников. «Солнцеворот». 17.15 — «Становление Советской власти в Азербайджане». Телефильм. 18.05 — Для младших школьников. «Светит звездочка». 19.00 — «Время». 19.30 — Спортивная передача. 21.15 — «Сельская страда». 21.30 — Концерт.

ВТОРАЯ ПРОГРАММА. 18.30 — Для школьников. «Всемирный следопыт». 19.00 — «Москва вчера, сегодня, завтра». 19.30 — «Громобой». Фильм. 20.40 — Концерт. 21.15 — Литературный театр. С. Есенин. Стихи. 21.55 — На чемпионате мира по волейболу.

Рязанское радио

ПЯТНИЦА, 2 ОКТЯБРЯ

6.30 — Радиостанция «Ока». 7.20 — Областные известия. 7.30 — Наши интервью. 8.15 — Информация дня. 8.20 — «Становление». Передача из михайловского колхоза «Ленинский путь». 8.35—8.45 — Объявления. 18.00 — Новости дня. 18.05—18.30 — «Ленинские уроки — молодежи». Передача, посвященная 50-летию речи В. И. Ленина на III Всероссийском съезде РКСМ «Задачи союзов молодежи».

Погода

Сегодня в Рязани и области ожидается облачная погода с прояснениями, без существенных осадков, утром местами туман. Ветер западный, слабый. Температура днем 4—9 градусов тепла.

Рязанское гидрометбюро.

В театрах и кино

ТЕАТР ЮНОГО ЗРИТЕЛЯ — **Малыш и Карлсон, который живет на крыше** — в 10.00. **Московские каникулы** — в 18 часов.

ФИЛАРМОНИЯ, КОНЦЕРТНЫЙ ЗАЛ имени С. ЕСЕНИНА — **Вечер русского романса. Заслуженная артистка РСФСР Лидия МЕЛЬНИКОВА.** Начало в 19.30. 3, 4 октября — **Концерт, посвященный 75-летию со дня рождения С. Есенина.**

«ОКА» — **Секреты зоопарка** — в 10 часов. **Цветок и камень** (две серии) — в 11.00, 14.00, 17.00 и 20.10.

«ДРУЖБА» — красный зал — **Цветок и камень** (две серии) — в 10, 12 и 18 часов. **Мазандаранский тигр** — в 9, 16 и 21 час. Синий зал — **Цветок и камень** (две серии) — в 11, 14, 17 и 20 часов.

«РОДИНА» — **Мазандаранский тигр** — в 9.30, 12.00, 14.00, 16.20, 18.00, 20.00 и 21.50.

«МОЛОДЕЖНЫЙ» — **Не промахнись, Асунта** — в 9.00, 10.30, 12.10, 14.30, 16.10, 18.00, 19.50 и 21.40.

«ЮНОСТЬ» — **Освобождение** (две серии) — в 9.00, 12.10, 17.00 и 20.20. **Гроза** — в 15.30.

«КОСМОС» — **Судьба резидента** (две серии) — в 8.30, 11.30, 17.30 и 20.30.

«МИР» — **Это было в разведке**— в 9.00 и 10.40. **Месть гайдуков** — в 12.30, 14.20, 16.10, 18.30 и 21 час. **Мне 20 лет** — на продленном сеансе в 16.10.

ДВОРЕЦ КУЛЬТУРЫ ПРОФСОЮЗОВ — **Девичий заговор** — в 16, 18 и 20 часов.

ДВОРЕЦ КУЛЬТУРЫ НЕФТЯНИКОВ — **Лунные ночи** — в 18 и 20 часов.

ДВОРЕЦ КУЛЬТУРЫ СТАНКОЗАВОДА — **Каратель** — в 17.20, 19.10 и 21 час.

ПАРК ЖЕЛЕЗНОДОРОЖНИКОВ — **Переходный возраст** — в 18 и 20 часов.

Коллектив Рязанского завода «Центролит» выражает глубокое соболезнование начальнику цеха В. В. Чуносову по поводу смерти его отца

Владимира Герасимовича

наш адрес и телефоны:

ПРИОКСКАЯ ПРАВДА

РЯЗАНЬ, ул. ЛЕНИНА, ДОМ 35, 3-й ЭТАЖ
ТЕЛЕФОНЫ: редактора — 7-32-52; заместителей редактора — 7-32-46 и 7-62-71; отв. секретаря — 7-20-34; зам. отв. секретаря — 7-33-12; ОТДЕЛОВ: партийной жизни — 7-41-27; пропаганды марксизма-ленинизма — 7-09-50; промышленности — 7-46-77, 7-46-05; сельского хозяйства — 7-52-64; советского строительства—7-26-05; культуры и быта — 7-63-65; информации — 7-32-47; отдела писем — 7-48-24; отдела объявлений — 7-30-39; бухгалтерии — 7-51-10; издательства — 7-46-03; общественной приемной — 7-29-19.

НБ01499 Заказ № 10521 Рязанская областная типография.

ПРОЛЕТАРИИ ВСЕХ СТРАН, СОЕДИНЯЙТЕСЬ!

ПРИОКСКАЯ ПРАВДА

ОРГАН РЯЗАНСКОГО ОБЛАСТНОГО КОМИТЕТА КПСС И ОБЛАСТНОГО СОВЕТА ДЕПУТАТОВ ТРУДЯЩИХСЯ

1970 ОКТЯБРЬ 2 ПЯТНИЦА

Цена 2 коп.

Год издания 54-й ● 232 (15260)

Научная библиотека

П-6395



ПОЛИТИЧЕСКАЯ УЧЕБА КОММУНИСТОВ

ВЧЕРА коммунисты Рязани приступили к учебе в системе партийного просвещения. Через две недели учебный год начнется в районах области. Изучать марксистско-ленинскую теорию, внутреннюю и внешнюю политику партии, актуальные проблемы мирового коммунистического и рабочего движения ныне будет свыше 91 тысячи коммунистов и беспартийных активистов.

Марксистско-ленинское образование кадров, формирование научного, материалистического мировоззрения у советских людей было и остается предметом особой заботы нашей партии. Только опираясь на растущую политическую сознательность масс, на глубокое понимание коммунистами и всеми трудящимися задач и научных путей создания нового общества, партия и Советское государство могут уверенно вести народ к намеченной цели — построению коммунизма. «Государство, — учил В. И. Ленин, — сильно тогда, когда массы все знают, обо всем могут судить и идут на все сознательно».

В современных условиях значение политического просвещения еще более возрастает. Это связано с тем, что в наши дни существенно расширились и усложнились социально-экономические задачи построения коммунистического общества. Важным обстоятельством является и то, что ныне, как никогда раньше, резко обострилась идеологическая борьба между социализмом и капитализмом на мировой арене.

Учитывая это, партия за последние годы проделала огромную работу в области идейного воспитания масс. Существенную перестройку претерпела система политической учебы коммунистов. В ней сделан крутой поворот к глубокому и последовательному изучению марксистско-ленинской теории — научной основы политики КПСС. Сама организационная структура обучения позволяет ныне вооружать прочными теоретическими знаниями всех членов партии в зависимости от уровня их политической подготовки.

Итоги минувшего учебного года свидетельствуют, что действующая система партийного образования наиболее полно отвечает задачам идейно-теоретической закалки коммунистов. Последовательное изучение всех составных частей марксизма-ленинизма и в нынешнем году будет составлять основное содержание политической учебы кадров.

Вместе с этим в системе партийного образования будет усилена пропаганда экономических знаний в свете требований декабрьского (1969 года) и июльского (1970 года) Пленумов ЦК КПСС. Такой поворот к вопросам экономики, разумеется, не должен повлечь за собой как недооценку изучения мировоззренческих проблем, так и подмену глубокого овладения экономическими знаниями простым рассмотрением на занятиях текущих производственных вопросов. Речь идет об усвоении и осмыслении экономической политики партии на современном этапе коммунистического строительства, социалистических методов хозяйствования, о выработке у слушателей навыков экономического анализа, развитии у них стремления к активному участию в борьбе за научно-технический прогресс, повышение эффективности общественного производства.

Именно с этих позиций подошел к организации учебы коммунистов партком завода электронных приборов имени Ленинского комсомола. Здесь продолжат работу все ранее действовавшие школы и семинары, в которых изучаются история КПСС, политическая экономия, марксистско-ленинская философия, научный коммунизм. Однако учебные программы этих школ и семинаров дополнены курсом основ экономических знаний и темами, раскрывающими экономическую политику партии и пути современного научно-технического прогресса. Для тех коммунистов и беспартийных активистов, которые в прошлом году завершили полное прохождение программ обучения, созданы девять школ основ экономических знаний и пять семинаров «Пути повышения эффективности общественного производства». Это позволило парткому, не ослабляя внимания к изучению мировоззренческих дисциплин, нацелить коммунистов на повышение своей экономической подготовки.

Для успешной учебы коммунистов созданы все необходимые условия. Система партийного образования располагает хорошей учебной литературой, наглядными пособиями. В большинстве партийных организаций подобран состав опытных пропагандистов, осуществлена их специализация. В ходе подготовки и проведения 100-летия со дня рождения В. И. Ленина политическая учеба обогатилась новым содержанием как по глубине постановки изучения теоретических проблем, так и по методике обучения слушателей.

Задача теперь состоит в том, чтобы полностью использовать эти благоприятные условия, обобщить положительный опыт, накопленный в системе партийной учебы, и, опираясь на него, добиться дальнейшего повышения уровня идейно-теоретической подготовки кадров. Успех придет, если дело пропаганды революционной теории будет постоянно находиться в центре внимания партийных организаций.

Начало нового учебного года в системе политического просвещения совпадает с периодом активной подготовки партии и всего советского народа к XXIV съезду КПСС. Повышая авангардную роль на производстве, настойчиво овладевая марксистско-ленинской теорией, коммунисты достойно встретят это знаменательное событие в жизни страны.

Навстречу XXIV съезду КПСС

2—3—4 ОКТЯБРЯ — УДАРНЫЕ ДНИ ПО УБОРКЕ И ЗАГОТОВКАМ КАРТОФЕЛЯ, САХАРНОЙ СВЕКЛЫ, ОВОЩЕЙ

РАЗДЕЛЬНЫМ СПОСОБОМ

Совхоз «Некрасово» за три недели убрал клубни почти со всей площади в 200 гектаров. Этого успеха картофелеводы добились главным образом потому, что применили раздельный способ уборки картофеля. Хозяйство выиграло и во времени, и в затратах труда на сбор урожая.

— Раздельная уборка картофеля, — говорит главный агроном совхоза Г. И. Орешин, — дело прогрессивное. По нашему мнению, ему принадлежит будущее. Применив двухфазный способ уборки, мы в три раза увеличили производительность комбайнов, почти полностью избавились от ручного труда.

В чем же суть нового метода, как он применяется на практике?

По картофельному полю быстро движется колесный трактор. За рычагами управления — механизатор Николай Данилович Макаров. На прицепе у трактора картофелекопалка, захватывающая два рядка. Но выкопанных клубней за машиной, как это бывает обычно, не остается: копалка переоборудована таким образом, что картофель с нее по специально сделанному лотку ссыпается между двумя соседними, еще не выкопанными грядками.

Пройдя гон, трактор направляется в обратную сторону. За новый проход картофель выкапывается на следующих двух рядках, по соседству с теми, между которыми клубни ссыпались в первый раз. С лотка копалки картофель опять поступает туда, куда ссыпался с первых двух рядков. Уложив таким образом между двумя невыкопанными рядками клубни с четырех борозд, тракторист делает следующий заход и образует новый валок.

Работа у механизатора Н. Д. Макарова спорится, качество копки картофеля хорошее. Через полчаса на плантацию выходят два комбайна. Они подбирают уложенные в междурядьях валки и одновременно выкапывают клубни с двух оставшихся рядков. Таким образом, за один проход комбайн убирает картофель с шести рядков вместо двух. При этом скорость движения машины остается такой же, как и при обычном режиме работы.

Действительно, вместо полутора гектаров по норме механизаторы убирают каждым комбайном по пять с лишним гектаров картофеля за световой день! Новая технология уборки проста и доступна каждому хозяйству.

Для раздельной уборки в совхозе переоборудована одна картофелекопалка. Тем не менее механизатор Н. Д. Макаров вполне обеспечивает фронт работ для двух комбайнов.



Отлично идут дела и у комбайновых агрегатов. На одном из них трактористом работает Николай Никологорский, комбайнером — Николай Кострикин, на другом — Владимир Гейнец и Андрей Бутырус.

В совхозе имелось в посеве двести гектаров картофеля. Уборка урожая близится к концу. Остались пока невыкопанными каких-нибудь десять гектаров в Маковском отделении. Собранные клубни сразу же идут в дело: отправляются на государственные приемные пункты, отгружаются в Москву, закладываются в бурты на семена.

Совхоз отправил государству свыше 500 тонн отборных клубней при плане 700 тонн. Сдача картофеля государству продолжается.

Г. АЛЕКСЕЕВ.
Михайловский район.

●

На снимках: в центре — тракторист Н. Д. Макаров; вверху — раздельная уборка картофеля в совхозе «Некрасово».

Фото **В. Гаврилова.**

СЕГОДНЯ НА МОЛОЧНЫХ ФЕРМАХ

Оперативные данные о надоях молока за сентябрь (в килограммах от коровы)

Районы	Надоено за сентябрь	Среднесуточный надой за 30 сентября
Михайловский	260	7,2
Милославский	260	6,8
Рыбновский	253	6,8
Старожиловский	252	7,2
Захаровский	245	6,8
Шацкий	238	6,8
Рязанский	234	6,3
Пронский	231	7,4
Шиловский	231	6,4
Скопинский	231	6,0
Ряжский	228	6,3
Спасский	223	6,8
Новодеревенский	222	6,5
Ухоловский	222	6,0
Сапожковский	221	5,8
Кадомский	220	6,6
Пителинский	218	6,5
Касимовский	216	6,1
Чучковский	212	5,7
Сасовский	207	5,7
Кораблинский	207	5,5
Ермишинский	206	5,4
Клепиковский	190	5,8
Сараевский	173	5,0

Наш комментарий

Наступил ответственный период в работе животноводов — перевод скота на стойловое содержание. Там, где руководители и специалисты хозяйств организовали своевременную подготовку помещений к зимовке, поставили стада во дворы и обеспечили надлежащий уход и кормление животных по полным рационам, работники ферм добиваются высокой продуктивности скота.

Так, в колхозе **имени Тельмана Пронского** района в сентябре надоено по 301 килограмму молока от коровы, или на 11 килограммов больше, чем в тот же период прошлого года. Сейчас суточный надой значительно превышает здесь прошлогодний уровень. Это стало возможным в результате своевременной постановки скота на стойловое содержание и хорошего его кормления. Коровы здесь получают по 20 килограммов силосной массы кукурузы и по 4 килограмма концентратов.

Хорошие показатели в работе имеют и животноводы совхоза **«Кермисинский» Шацкого** района. В хозяйстве надоено с начала года от каждой коровы почти на 777 килограммов молока больше, чем в прошлом году. И сейчас надой на 1,1 килограмма выше, чем за этот же период прошлого года. Коровам в хозяйстве скармливают по 5 килограммов дрожжеванных концентратов, 12 килограммов картофеля, 3 килограмма сена и 4 килограмма соломы.

Вместе с тем во многих колхозах и совхозах до сего времени коровы не поставлены на скотные дворы, кормление их по-настоящему не организовано. Большое снижение надоев молока в сентябре допустили хозяйства **Кораблинского** района. Среднесуточный надой здесь составляет всего 5,5 килограмма молока от коровы, а колхозы **«День 9 января»** и **«Заря социализма»** получают в сутки лишь по 3 килограмма молока.

Низкими остаются надои в колхозах **«Красный луч»** и **«Красный Октябрь» Чучковского,** а также в отдельных хозяйствах **Сараевского, Сасовского** и **Ухоловского** районов.

Сейчас необходимо поставить весь скот во дворы и кормить его по полным зимним рационам. Руководители хозяйств должны организовать подвоз кормов к фермам, создать необходимый их запас. Вся массово-политическая работа среди животноводов должна быть направлена на выполнение социалистических обязательств, принятых в честь XXIV съезда КПСС.

С НАРУШЕНИЕМ ТЕХНОЛОГИИ

В колхозе «День 9 января» Кораблинского района под картофелем занято 120 гектаров. Пока убрано чуть больше половины этой площади. Прибавка за каждый день не превышает 2—4 гектаров. Не только низкие темпы уборки ставят под угрозу судьбу урожая, но и отсутствие настоящей борьбы за качество уборки.

НА ПОЛЕ второй бригады работают два картофелеуборочных комбайна. На одном агрегате колхозницы отбирают попадающие вместе с клубнями комья земли, на другом нет ни одного человека. И если от первого комбайна шофер И. Щербаков возит картофель чистый, то от второго — пополам с землей. Все это сваливается в один бурт. Переборка картофеля пока не организована.

Грубое нарушение технологии, недостатки в организации труда бригадир М. Тарарышкин пытается объяснить по-своему.

— Не годятся комбайны для нашей земли.

— Почему же не годятся, ведь работают! — убеждает бригадира председатель колхоза С. Мелехин.

— Лучше возьмите их от нас! С копалкой будем работать.

— Хорошо, — соглашается председатель, — завтра перегоним комбайны в другую бригаду.

Прав ли в этом случае председатель, идя на поводу у бригадира? Конечно, нет! И на этом поле, в этой бригаде, можно хорошо использовать технику — надо только призвать бригадира к добросовестному исполнению служебных обязанностей. Не был бы и бурт пополам с землей, если бы в колхозе заранее позаботились о приобретении сортировального пункта.

У каждого хозяйства сейчас первая забота — выполнить план продажи картофеля государству, лучшие клубни отправить Москве. В колхозе план заготовок картофеля пока не выполнен наполовину. Клубни для отправки трудящимся столицы отбираются крайне неудовлетворительно. Может быть, здесь мелкий картофель? Нет. Большинство клубней ровные, стандартные. Много и крупных. На глазах агронома-семеновода А. Тимониной крупные клубни закладываются в семенной бурт. Для хозяйства это одни убытки — затягивается выполнение плана отгрузки продукции Москве и к тому же слишком крупные клубни не годятся как посадочный материал.

Вот так, не по-хозяйски, ведут уборку картофеля в колхозе «День 9 января».

Л. ПЕРЕСЛАВЦЕВА.
(Соб. корр.).

Все силы и средства на успешное завершение полевых работ!

НОТА СОВЕТСКОГО ПРАВИТЕЛЬСТВА ПРАВИТЕЛЬСТВУ США

1 октября посольству США в Москве вручена нота следующего содержания:

«Правительство Союза Советских Социалистических Республик считает необходимым заявить правительству Соединенных Штатов Америки следующее.

Уже в течение определенного времени в Соединенных Штатах ведется разнузданная антисоветская кампания, осуществляемая сионистскими организациями. Эта кампания сопровождается угрозами и провокациями в отношении учреждений и представителей Советского Союза, находящихся в США. Особую активность в проведении антисоветских акций проявляет так называемая «лига защиты евреев», чьи вызывающие выходки создают препятствия осуществлению официальных функций учреждений СССР в США и угрожают личной безопасности советских дипломатических и других представителей. Дело доходит до прямых актов насилия в отношении советских граждан.

За последние месяцы бесчинствующими элементами из этой и других сионистских организаций, действия которых не могут быть охарактеризованы иначе, как преступные, осуществлен ряд враждебных акций в отношении посольства СССР в США, представительства СССР при ООН, отделений Аэрофлота и «Интуриста», а также советских граждан — сотрудников амторга. В результате подобных же действий были поставлены под угрозу срыва некоторые мероприятия, проводимые по линии программы культурного обмена между СССР и США.

Как известно, посольством СССР в США и представительством СССР при ООН были заявлены решительные протесты государственному департаменту США и миссии США при ООН по поводу указанных действий. Соответствующие представления были сделаны посольству США в Москве Министерством иностранных дел СССР. В ответ на это американская сторона давала заверения в том, что будут приняты надлежащие меры для пресечения провокационных действий сионистов.

Однако вопреки этим заверениям положение до сих пор не изменилось, из чего следует, что американские власти так и не предприняли эффективных шагов по ограждению советских представителей в США от враждебных выходок со стороны распоясавшихся сионистов. Между тем ясно, что в соответствии с общепринятой практикой отношений между государствами правительство Соединенных Штатов несет ответственность за создание и поддержание нормальных условий для деятельности советских официальных учреждений и обеспечение безопасности граждан СССР в Соединенных Штатах.

Правительство СССР решительно настаивает на принятии правительством США всех необходимых мер для пресечения опасных действий сионистских экстремистов, вызывающих законное возмущение советской общественности. Правительство Соединенных Штатов должно отдавать себе отчет в том, что фактическое бездействие американских властей в связи с провокациями сионистских экстремистов может лишь способствовать враждебной в отношении Советского Союза кампании и иметь неблагоприятные последствия для отношений между нашими странами, что, по мнению правительства СССР, не соответствовало бы интересам ни советского, ни американского народов».

ПОЛУВЕКОВОЙ ПУТЬ БОРЬБЫ И ПОБЕД

БАКУ, 30 сентября. (Спец. корр. ТАСС). На землю Азербайджана приходит большой, радостный праздник: трудящиеся республики вместе со всеми народами нашей страны торжественно отмечают 50-летие Азербайджанской ССР и Компартии республики.

Победу Советской власти, которая положила начало развитию азербайджанской национальной государственности, горячо приветствовал В. И. Ленин, придававший огромное международное значение образованию советских республик на национальных окраинах страны. Отдать дань любви и уважения основателю Коммунистической партии Советского Союза, создателю Советского государства сегодня, в канун полувекового юбилея Азербайджана, к памятнику В. И. Ленину пришли представители трудящихся Баку.

Сюда, на площадь В. И. Ленина, прибыли товарищи Л. И. Брежнев, П. Е. Шелест, Д. А. Кунаев, В. П. Мжаванадзе, руководители Компартии и правительства Азербайджана, делегации братских республик, участвующие в юбилейных торжествах. К подножию памятника Владимиру Ильичу были возложены цветы.

Никогда не померкнет в памяти народной бессмертный подвиг 26 бакинских комиссаров — Степана Шаумяна, Мешади Азизбекова, Алеши Джапаридзе, Ивана Фиолетова, Якова Зевина и других рыцарей революции, отдавших свою жизнь во имя торжества ленинских идей. Вечный огонь славы горит над прахом героев в величественном мавзолее, сооруженном в Баку.

Почтить память борцов за великое дело пришли сегодня к мавзолею гости Азербайджана.

На площади перед мемориалом замер строй почетного караула.

Венок от ЦК КПСС, Президиума Верховного Совета СССР и Совета Министров СССР к мавзолею 26 бакинских комиссаров возложил Генеральный секретарь ЦК КПСС товарищ Л. И. Брежнев.

Были возложены венки от ЦК КП Азербайджана, Верховного Совета и Совета Министров Азербайджанской ССР, от делегаций союзных республик, городов Москвы и Ленинграда, от делегации Вооруженных Сил СССР, от партийных и советских организаций Баку.

Затем гости направились на юбилейную выставку народного хозяйства Азербайджанской ССР. Ее богатая экспозиция ярко отражает полувековой путь республики, успехи которой отмечены двумя орденами Ленина. Огромны достижения в развитии нефтяной, металлургической, химической, энергетической и других отраслей промышленности, в ускорении научно-технического прогресса. Индустрия Советского Азербайджана каждые 12 дней дает сейчас столько продукции, сколько производил дореволюционный Азербайджан в течение года. Своим героическим трудом, замечательными делами рабочий класс Азербайджана в наши дни продолжает и приумножает славные революционные традиции бакинского пролетариата.

Экспонаты республиканской выставки рассказывают о неуклонном подъеме многоотраслевого колхозно-совхозного сельского хозяйства, оснащенного современной техникой, о могучем расцвете науки и национальной социалистической культуры азербайджанского народа.

Товарищи Л. И. Брежнев, П. Е. Шелест, Д. А. Кунаев, В. П. Мжаванадзе, руководители делегаций, принимающие участие в празднествах, с большим интересом более двух часов знакомились с разнообразной экспозицией центрального павильона, павильонов нефтедобывающей, нефтеперерабатывающей и химической промышленности, машиностроения, металлургии, геологии, сельского хозяйства, строительства, науки и высшего образования. Пояснения давали руководители министерств и ведомств республики, специалисты.

В книге почетных посетителей гости оставили запись: «От отсталости — к прогрессу, от примитивного хозяйства — к высокоразвитой социалистической экономике, от феодального и капиталистического рабства — к свободной, счастливой жизни — такой путь прошли трудящиеся Азербайджана под руководством Коммунистической партии за полвека Советской власти. Со всей наглядностью и убедительностью об этом рассказывают экспонаты юбилейной выставки народного хозяйства республики.

Нет сомнения, что грядущие годы принесут Азербайджану новые, еще более славные победы на всех участках коммунистического строительства».

День нашей Родины

Сельский архитектор

В этом году особой популярностью у молодежи пользуется архитектурный факультет Волгоградского института инженеров городского хозяйства.

Специальность сельского архитектора пользуется большим спросом в Нижнем Поволжье.

Здесь полным ходом идет перестройка населенных пунктов. За годы пятилетки объем районных планировок только в Волгоградской области возрос в четыре раза. По генеральным планам ведется комплексная застройка сел многоэтажными жилыми домами и производственными зданиями, культурными и бытовыми учреждениями, спортивными сооружениями. В ближайшие годы преобразятся более половины населенных пунктов области. 75 выпускников нового факультета Волгоградского института инженеров городского хозяйства ежегодно будут пополнять ряды сельских архитекторов.

В настоящее время многие технические вузы СССР организовали у себя подготовку специалистов по проектированию и строительству сельских населенных пунктов.

Виктор САПОВ,
корреспондент АПН.

Миллионы... в цилиндре турбины

Более миллиона рублей сэкономили специалисты металлического завода имени XXII съезда КПСС, изменив конструкцию паровой турбины ПВК-200 — одной из самых массовых машин советской тепловой энергетики.

Ленинградские инженеры довели ее мощность до 210 тысяч киловатт. Прибавка в 10 тысяч киловатт получена при незначительных производственных затратах и без увеличения стоимости строительства ТЭЦ.

В новой турбине расход тепла на каждый выработанный киловатт-час уменьшился на 20 килокалорий. Это позволяет сэкономить за год около пяти тысяч тонн топлива.

Большие резервы найдены благодаря тому, что удалось улучшить аэродинамические свойства направляющих лопаток цилиндра низкого давления.

(Корр. ТАСС).

Ленинград.

Высокая награда «Волги»

ГОРЬКИЙ. (Корр. ТАСС). Новому горьковскому автомобилю «Волга ГАЗ-24» присуждены диплом и золотая медаль Лейпцигской международной осенней ярмарки 1970 года. Это сообщение корреспондент ТАСС попросил прокомментировать главного инженера автозавода Ф. Д. Чинченко.

— В Лейпциге, — сказал он, — «Волга» была выставлена вместе с новыми моделями машин многих известных зарубежных фирм. Жюри ярмарки отметило, что «Волга ГАЗ-24» выгодно отличается от машин своего класса внешней формой, отделкой пассажирского салона, легкостью управления, экономичностью.

На предприятии продолжается работа по улучшению качества и наращиванию выпуска новых машин. В четвертом квартале «Волга ГАЗ-24» пойдет на экспорт. Следует отметить, что впервые для внешнего и внутреннего рынка будут выпускаться единые серийные машины. Заявки на приобретение новой «Волги» уже получены из десятков стран.

Партийная жизнь

МОЙ КАНДИДАТСКИЙ СТАЖ

ТРИБУНА МОЛОДОГО КОММУНИСТА

В Уставе КПСС записано: «Вступающие в партию проходят кандидатский стаж, необходимый для того, чтобы глубже ознакомиться с Программой и Уставом КПСС и подготовиться к вступлению в члены партии. Партийная организация должна помочь кандидату подготовиться к вступлению в члены КПСС и проверить его личные качества».

Прохождение кандидатского стажа имеет исключительное значение. Это время навсегда запоминается каждому молодому коммунисту. Человек глубоко постигает законы партийной жизни, изложенные в Уставе КПСС, вырабатывает в себе качества идейно убежденного бойца ленинской партии, проверяет свою готовность беззаветно служить интересам народа.

Насколько важны для него в это время чуткое внимание и помощь со стороны партийной организации, старых коммунистов, рассказывает в своем письме в редакцию контролер ОТК Шацкой швейной фабрики молодой коммунист Н. ФРОЛОВА.

НЕДАВНО я стала членом партии, а до этого был год кандидатского стажа...

На Шацкую швейную фабрику я пришла четыре года назад, после окончания средней школы. Такое решение приняла не сразу. Сперва ездила в Рязань, в пединститут. А тот год был трудным для абитуриентов: одновременно получили аттестаты зрелости выпускники одиннадцатых и десятых классов. Услышала, что на одно место претендуют двенадцать абитуриентов и... струсила. Документы не сдала, хоть и не было в аттестате троек, и вернулась домой.

Куда податься? Моя мать когда-то давно работала швеей на Шацкой швейной фабрике. Она и посоветовала:

— Иди, дочка, на фабрику, а там видно будет!

Сейчас я могу сказать, что мне повезло. Едва ли бы из меня получился хороший педагог, нет у меня тяги настоящей к этой профессии. А на фабрике я, как говорят, нашла себя.

Специальность швеи освоила быстро, одну за другой познавала все более трудные операции. Эта сноровка очень пригодилась, когда втянулась на фабрике в активную комсомольскую работу и стала заместителем секретаря комитета комсомола. Нужно было ухитриться в рабочее время поговорить с одним, дать задание другому, согласовать что-то с третьим и сделать это так, чтобы никто не мог упрекнуть:

— Тоже общественная деятельница! Бегаешь, а мы из-за тебя заработок теряем, норму не выполняем!

Вскоре меня приняли кандидатом в члены Коммунистической партии Советского Союза. Даже не думала, что так много изменится в связи с этим. Правда, я по-прежнему осталась заместителем секретаря комитета комсомола. Но теперь уже чувствовала себя представителем партии в комсомоле. Раньше могла мимоходом сказать секретарю партбюро Володиной:

— Дина Петровна, а у нас сегодня комсомольское собрание!

Володина только головой покачает:

— А почему же заблаговременно не поставила меня в известность об этом? Что обсуждать будете?

Теперь такое стало невозможным. Чуть что — иду советоваться в партбюро. Работать стало интереснее уже потому, что убедилась в доброжелательном интересе старших товарищей к нашим делам, в их готовности всегда прийти на помощь.

Изменилось отношение и ко всему окружающему. Больше стала чувствовать ответственности не только за себя, свою работу, но и за участок, смену, всю фабрику. И раньше охотно помогала новичкам, когда они ко мне обращались, а теперь делала это по собственной инициативе.

Когда кандидатский стаж у меня позади, я понимаю, что совсем непросто, не сам по себе происходил мой политический рост. Старшие товарищи терпеливо и кропотливо воспитывали во мне качества коммуниста, заботясь о том, чтобы я с честью прошла кандидатский стаж.

Через год после работы на фабрике я поступила учиться заочно в Клепиковский технологический техникум. Нелегко было совмещать работу, учебу и комсомольскую деятельность. Но и тут мне помогали товарищи, уже имеющие специальное среднее и высшее образование.

От учебы в школе политпросвещения меня, как заочницу, освободили. А между тем кандидату в члены партии нужно расти и политически, и идейно. Дина Петровна посоветовала мне тогда выписать журнал «Политическое самообразование». Так я и поступила.

Проверяли меня как кандидата и на деле, поручениями. Однажды Дина Петровна сказала:

— Помоги Вале Грибковой, начальнику штаба «Комсомольского прожектора», подготовиться к выступлению на партийном собрании.

В другой раз:

— Сходи на занятия в вечернюю школу, поинтересуйся, как учатся наши девчата, узнай, может, кому-то помощь какая нужна...

Проверяла я по поручению партбюро причины потерь рабочего времени на предприятии, состояние культуры производства. Выполняла и другие поручения.

Не только я — все кандидаты ощущали заботу о себе. Дина Петровна и начальник планово-экономического отдела Иван Васильевич Нечушкин, дававший мне рекомендации при вступлении в кандидаты и члены партии, объясняли нам Устав и Программу КПСС.

Приеду с сессии из техникума, старшие коммунисты обязательно спросят:

— Какие предметы сдавала? Какие оценки получила? По каким дисциплинам будешь готовиться к следующей сессии?

Это внимание было непоказное. Настоящую заботу о себе я ощущаю и сейчас. Недавно по предложению партбюро меня освободили от обязанностей заместителя секретаря комитета комсомола фабрики. Работа большая, в организации свыше полутораста комсомольцев. А в мае будущего года мне предстоит защищать диплом. Учли, что трудно будет. Правда, я осталась членом райкома комсомола, да и вообще своим девчатам не отказываю в помощи по комсомольской работе.

Незадолго до вступления в члены партии меня перевели на должность контролера ОТК, доверили очень ответственное дело. Значит, в меня поверили, а это придает силы.

Н. ФРОЛОВА,
контролер ОТК Шацкой швейной фабрики.

ХРОНИКА ИДЕОЛОГИЧЕСКОЙ РАБОТЫ

МЕТОДИЧЕСКИЕ СЕМИНАРЫ

Рязанский городской комитет партии в канун нового учебного года в системе политического просвещения провел методические семинары для руководителей школ по изучению истории КПСС, основ марксизма-ленинизма и основ экономических знаний. Курс лекций прослушало свыше 600 пропагандистов.

С лекциями на семинарах выступили партийные работники и преподаватели кафедр общественных наук вузов областного центра. Секретарь горкома КПСС Н. И. Севостьянова ознакомила пропагандистов с задачами партийных организаций по усилению идеологической работы в связи с подготовкой к XXIV съезду партии.

ЛЕКТОРЫ — СЪЕЗДУ КПСС

Октябрьский райком КПСС и правление районной организации общества «Знание» провели совещание председателей первичных организаций лекторов-общественников. Были обсуждены вопросы усиления лекционной пропаганды внутренней и внешней политики, проводимой партией между ее XXIII и XXIV съездами.

Опытом этой работы поделились председатели первичных организаций общества «Знание» ряда промышленных предприятий района.

В КАЖДОМ ЦЕХЕ

Партком завода электронных приборов имени Ленинского комсомола создал лекторскую группу по пропаганде достижений страны в период между XXIII и XXIV съездами КПСС. В состав группы вошли 70 членов общества «Знание». В их числе — генеральный директор Рязанского производственно-технического объединения электронных приборов А. А. Орлов, секретарь парткома завода В. В. Богатов, руководители цехов и отделов.

Члены группы уже подготовили тексты 9 лекций. Началось их чтение в коллективе предприятия. Большой интерес вызывает лекция «Научно - технический прогресс — дело всех трудящихся». Ее решено прочитать в каждом цехе и во всех сменах.

ПИСЬМА ИЗ ОДНОГО РАЙОНА

ПРОБЛЕМЫ «ВТОРОГО ХЛЕБА»

3. КАРТОФЕЛЬНЫЕ ТАТИ

— У нас в районе, — говорит главный агроном райсельхозуправления В. М. Енюков, — представлены почти все виды болезней и вредителей картофеля. Предполагаю, что они снижают среднерайонный показатель урожайности процентов на двадцать!

ТОВАРИЩ Енюков точен в слове: он предполагает, а не утверждает. И это потому, что никто в районе не задался целью выяснить, сколько же в действительности недобирается клубней из-за таких врагов урожая, как «черная ножка», фитофтора, кудряш, мозаика, парша, проволочник и так далее. Все они встречаются на картофельных полях и все наносят серьезный урон урожаям. И едва ли меньший двадцати процентов!

Если нельзя точно установить размеры заболеваний картофеля и поражения его вредителями в целом по району, то относительные, приближенные выводы сделать все же возможно. Вот, например, каковы итоги обследования картофеля в ряде хозяйств станцией защиты растений. Из обследованных на проволочник 3.790 гектаров пораженными оказались 2.170 гектаров, или 57 процентов плантаций. Можно предположить, что проволочник буйствует в районе на площади, равной семи тысячам гектаров.

Обследование на фитофтору полутора тысяч гектаров картофельных полей показало пораженность всей этой площади опасным грибковым заболеванием. Отсюда предположение: фитофтора свирепствовала на всех десяти с лишним тысячах гектаров. Но, помимо проволочника и фитофторы, есть еще и «черная ножка», и мозаика, и парша, и прочее.

А вот данные на вредителя — озимую совку. При обследовании 3.750 тонн картофеля оказались атакованными совкой 2.850 тонн, или 76 процентов. Отсюда можно предположить, что из ста тысяч тонн выращенного в прошлом году картофеля 76 тысяч тонн были изъедены совкой.

Прямо скажем — очень неутешительная картина! Если тов. Енюков и ошибся относительно 20 процентов, то, вероятнее всего, в сторону уменьшения истинного ущерба. Слишком дорогая плата за нашу беспечность! Дорогая в прямом смысле. Болезни и вредители — настоящие тати, впрямь разбойники. Из колхозных и совхозных касс они каждый год выгребают не менее миллиона рублей. И это только прямой убыток от недобора урожая. Если же учесть снижение крахмалистости клубней по причине их болезней, то ущерб окажется еще значительнее.

Беспечность специалистов в этом деле прямо-таки поразительна. Вот один из примеров.

В прошлом году жительница села Нармушадь А. С. Чиркова попросила агронома колхоза «Новая жизнь» Т. И. Сачкову заглянуть к ней на приусадебный участок. Чиркову беспокоили желваки на некоторых кустах картофеля. Агроном этой просьбы не выполнил.

Совершенно случайно желваки с огорода Чирковой попали к тогдашнему агроному колхоза «Искра», а теперь председателю Б.-Пексельского сельсовета М. П. Митиной. Она-то и подняла тревогу: появилось опаснейшее карантинное заболевание картофеля — рак!

Как расценить поступок агронома Т. И. Сачковой? Пройдя мимо сигнала А. С. Чирковой, она представила в райсельхозуправление благополучный акт полевого обследования картофеля на выявление очагов рака. И что же? Первоначально было выявлено на приусадебных участках 14 очагов рака в Нармушади, а сейчас их насчитывается уже 54. В этом году А. С. Чиркова осталась без картофеля — весь урожай погиб.

Или другой пример, более распространенный. О нем рассказал главный агроном района по защите растений Э. Г. Чаусов. В колхозе «Борьба» в эти дни засыпали семена. Брали их с поля, на котором картофель сильно поражен паршой. Чаусов предупредил агронома колхоза А. В. Макеева. А тот отмахнулся:

— Ничего!

Между тем Чаусов предостерегал специалиста колхоза от большой опасности: во-первых, парша может наполовину снизить всхожесть семян, а, во-вторых, на следующий год такие семена еще больше распространят заболевание. Потом агроном, как водится, будет ссылаться на «неблагоприятные погодные» условия, объясняя низкий урожай клубней...

Болезни, вредители картофеля отнюдь не являются неизбежным злом. С ними можно и должно бороться. В какой-то мере эту работу выполняет служба защиты растений. Она следит за появлением болезней и вредителей, сигнализирует об опасности, дает рекомендации хозяйствам, проводит обработку части плантаций. Но ей не под силу в одиночку отражать натиск грибков, вирусов, вредителей. К тому же, как мы видим, работники этой службы не всегда находят общий язык с агрономами хозяйств, то есть с теми, кто обязан взять на себя большую долю заботы об очищении картофельных полей от болезней и вредителей.

Правильно, думается, заметил тов. Чаусов:

— Эту задачу нужно решать в комплексе, то есть сразу по всему району, чтобы не оставлять очагов распространения болезней и вредителей, и всеми средствами и методами!

Он прав уже потому, что борьба с вредителями и болезнями должна вестись широким фронтом, суммой дополняющих друг друга средств — химических и агротехнических. Проволочника, к примеру, можно уничтожить гексахлораном, но ряд лет на обработанной этим химикатом почве нельзя выращивать картофель и овощи, так как гексахлоран будет присутствовать в плодах. С болезнями и вредителями следует настойчиво бороться также и агротехническими приемами. И здесь нам придется возвратиться к семеноводству, о котором шла речь в предыдущем письме.

Сортообновление и сортосмена — действенное средство борьбы за здоровый картофель. Но мы видели, что семеноводство — изрядно запущенный участок работы. Наладить по-настоящему семеноводство в колхозах и совхозах — значит одновременно избавиться от многих болезней.

Выдвигается на первый план и сортосмена. Тут, правда, решающее слово принадлежит тем, кто занимается первичным семеноводством. «Лорх», завоевавший наибольшую популярность и широко распространенный сорт, беззащитен против рака. На смену ему придет, видимо, «темп», ракоустойчивый, близкий к «лорху» как по вкусовым качествам, так и по содержанию крахмала. Над этим сортом работают в учхозе «Стенькино». И тут, надо сказать, не слишком велика ли ноша для одного хозяйства: когда-то оно даст достаточное количество посадочного материала для сортосмены?

Не меньшую роль, чем семеноводство, могут сыграть в борьбе с болезнями картофеля и другие элементы агротехники. К ним относится яровизация семян — прием, практически почти не применяемый сейчас в хозяйствах. Яровизация губительно действует на «черную ножку» и частично избавляет семена от парши. Эффективны в борьбе с болезнями прочистка семенных участков и закаливание семян до укладки их осенью в бурты.

Впрочем, не будем газетный материал превращать в инструкцию, в посредственное изложение основ агротехники. Любой агроном знает все эти приемы. Дело лишь за «малым» — за желанием их применить.

Какой, спрашивается, агроном не знает, что лучший способ избавиться от проволочника — внедрить многопольный севооборот? Между тем в целом ряде хозяйств картофель из года в год высаживается на одних и тех же площадях. Причем это делается под предлогом создания лучшего агрофона для картофеля, так как землю под него обильнее удобряют. Как будто для других культур высокий агрофон не нужен! Дело, конечно, в другом — во многих хозяйствах района пока не освоены полевые севообороты.

Если суммировать сказанное, то необходимо сделать такой вывод: высокая культура земледелия — залог успешной борьбы с болезнями и вредителями картофеля. Но можно ли говорить о высокой культуре земледелия, если зачастую не уничтожаются заросли сорняков на межах полей, служащие рассадниками вредителей, плохо обрабатывается почва, нарушаются другие элементарные требования агротехники.

Необходимость борьбы за здоровый картофель поставлена в повестку дня самой жизнью. И не только для решения проблемы повышения урожайности. На днях автор в одном из хозяйств видел, как отгружали на завод довольно крупный картофель. И поинтересовался:

— Почему не отбираете крупные клубни? Ведь вы не выполнили задания по отгрузке продовольственного картофеля?

Бригадир взял первый попавшийся клубень, стряхнул с него землю и показал со всех сторон: изрытый вредителями, в трещинах от парши, выглядел он весьма непривлекательно.

— Купили бы вы такой? — спросил бригадир.

Заготовители торговых организаций, как правило, платят не 6 копеек, а 4,5—5 копеек за килограмм клубней, учитывая их пораженность вредителями и болезнями. А ведь картофель отбирали вручную!

С каждым годом все выше становятся требования к качеству продовольственного картофеля. И это понятно: речь-то идет о «втором хлебе», о важнейшем продукте!

Р. НЕМЦЕВ.
(Соб. корр.).

Шиловский район.



Нина Бастрыкина — одна из лучших прессовщиц рязанской обувной фабрики «Победа Октября». Свою личную пятилетку она уже выполнила и трудится в счет 1971 года. Секрет ее высокой выработки в совершенном знании машины и технологии, что помогает ей в смену обрабатывать до 500 пар обуви вместо 310 по норме.

На снимке: мастер Антонина Васильевна Утиркина (справа) проверяет работу Нины Бастрыкиной.

Фото А. Андреева.

ИДЕТ ПОДПИСКА

ПАРТИЙНЫЕ ЖУРНАЛЫ — В МАССЫ

Партийные журналы пропагандируют марксистско - ленинское учение, вооружают читателей пониманием сущности общественного прогресса, умением правильно ориентироваться в сложном переплетении исторических событий.

Так, журнал **«Агитатор»** освещает важнейшие вопросы внутренней и внешней политики КПСС и Советского правительства, отражает всестороннюю заботу партии и правительства об ускорении технического прогресса и повышении эффективности общественного производства, дальнейшем подъеме материального и культурного уровня жизни народа.

Для слушателей университетов марксизма-ленинизма в журнале печатается курс «Массово-политическая работа». В этом курсе освещаются теоретические и практические вопросы политической агитации, показываются основные направления, формы и методы массово-политической работы в современных условиях.

Журнал **«Коммунист»** активно борется за претворение в жизнь генеральной линии партии, за торжество великих идеалов коммунизма. На его страницах печатаются статьи по вопросам марксистско-ленинской философии, политической экономии, конкретной экономики промышленности и сельского хозяйства, истории партийной жизни, культуре, искусству, по проблемам международного коммунистического, рабочего и национально - освободительного движения.

Под рубрикой «На передовых рубежах науки» виднейшие советские и зарубежные ученые выступают со статьями о научных открытиях века, рассказывают о важнейших проблемах, которые сегодня решают естественные и технические науки.

На страницах журнала **«Партийная жизнь»** освещаются важнейшие вопросы политики Коммунистической партии и Советского государства, актуальные проблемы партийного строительства, обобщается передовой опыт работы партийных организаций, критикуются недостатки в их практической деятельности.

В журнале находит широкое отражение борьба КПСС и других братских партий за укрепление мировой социалистической системы, единства мирового коммунистического и рабочего движения, торжество принципов пролетарского интернационализма.

Видное место в журнале **«Политическое самообразование»** занимают статьи и консультации, освещающие ленинское идейное наследие, актуальные проблемы теории и практики строительства коммунизма в нашей стране, внутреннюю и внешнюю политику партии и Советского государства, развитие мировой системы социализма, международного коммунистического, рабочего и национально - освободительного движения на современном этапе.

В помощь пропагандистам и слушателям основных звеньев системы партийного образования в соответствии с учебными планами и программами публикуются консультации, учебно - методические статьи и другие материалы.

Журнал широко освещает опыт идеологической работы и партийной учебы, помогает пропагандистам овладевать методическим мастерством.

Подписчикам партийных журналов предоставляется возможность яснее и глубже понять законы общественного развития, вернее оценить события и факты жизни.

Н. ВОЛКОВ,
начальник областного агентства «Союзпечать».

МЕРОПРИЯТИЯ — ПОД КОНТРОЛЕМ

ПАРТИЙНАЯ организация Шиловского хлебокомбината решила проверить, как выполняются ее собственные мероприятия, разработанные по Письму ЦК КПСС, Совета Министров СССР, ВЦСПС и ЦК ВЛКСМ «Об улучшении использования резервов производства и усилении режима экономии в народном хозяйстве». Сообщение на партийном собрании сделала секретарь партбюро К. Т. Чернышова.

Участники собрания отметили, что все намеченное выполняется успешно. За счет экономии и бережливости предполагалось получить за год 23 тысячи рублей прибыли, а уже получено 30 тысяч. Коммунисты решили усилить борьбу за экономию и бережливость на предприятии и получить до конца года еще 10 тысяч рублей прибыли.

С этой целью будет усилен контроль в цехах за технологическими операциями, за использованием сырья, хранением и отгрузкой готовой продукции. Улучшится в коллективе работа по разъяснению значения борьбы за экономию и бережливость для успешного осуществления планов коммунистического строительства.

ОЧЕРЕДНОЙ НОМЕР ЖУРНАЛА

Вышел в свет четырнадцатый номер теоретического и политического журнала ЦК КПСС «Коммунист». Номер открывается передовой статьей «Ленинская внешняя политика Советского Союза».

В разделе «Теория и практика научного коммунизма» опубликованы статьи: первого секретаря ЦК КП Азербайджана Г. Алиева — «Годы великих свершений», секретаря ЦК КП Украины Ф. Овчаренко — «Партия и научно-техническая революция».

Под рубрикой «К 150-летию со дня рождения Ф. Энгельса» напечатаны статьи: Л. Леонтьева — «Вечно живое, революционное учение. Об экономических взглядах Ф. Энгельса», В. Кузьменко и Ю. Лебедева — «Великий мыслитель и революционер».

В номере напечатаны также статьи: А. Богомолова — «Философия Гегеля и современность», Б. Пядышева — «Перемены на Уайтхолле» и другие материалы.

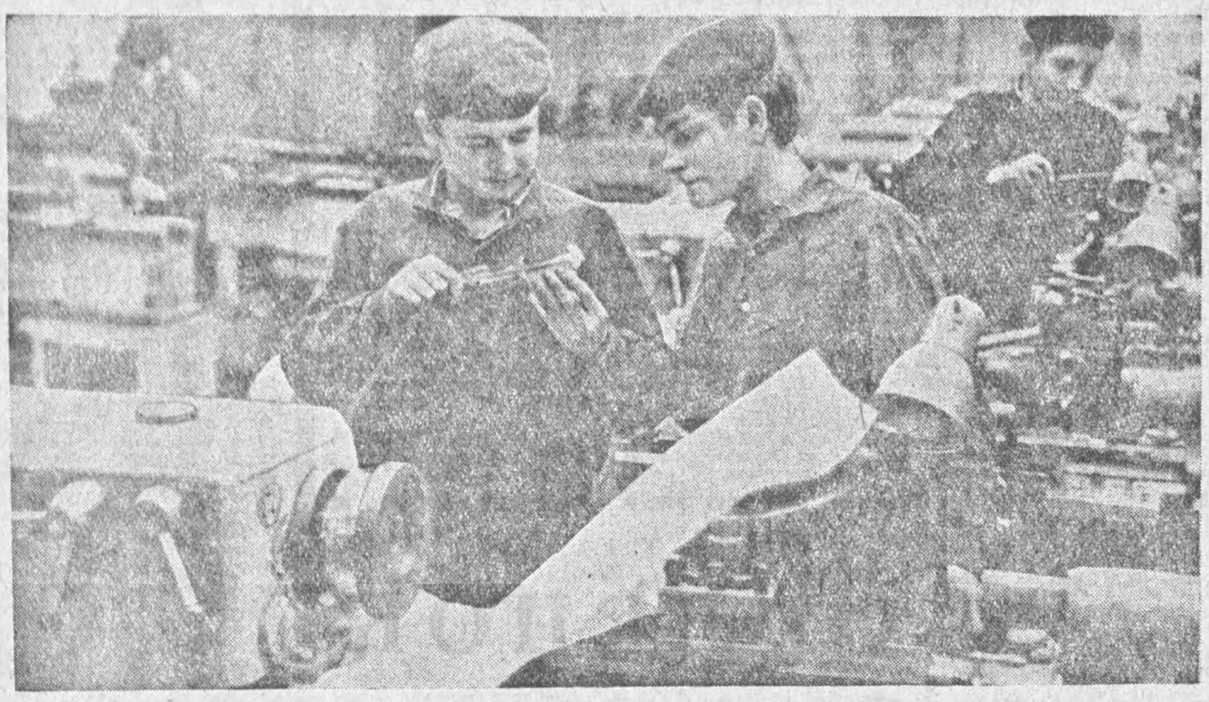

КУЗНИЦА РАБОЧИХ КАДРОВ

Сегодня, 2 октября, исполняется 30 лет со дня Указа Президиума Верховного Совета СССР о создании государственных трудовых резервов.

Тысячи кадровых рабочих, кто сегодня самоотверженно трудится в цехах заводов, фабрик, на лесах строек, водит тракторы, комбайны, получили первые навыки в учебных заведениях системы профессионально - технического образования. Среди них токари, фрезеровщики, литейщики, связисты, сельские механизаторы, строители и т. д. Трудно перечислить все специальности, которые приобретает молодежь, готовясь стать достойным пополнением рабочего класса страны.

Юноши и девушки не только овладевают определенной профессией. Уже в годы учебы они приносят ощутимую помощь народному хозяйству.

Вот, к примеру, профессионально-техническое училище № 1 имени Ленинского комсомола г. Рязани. Здесь готовятся кадры металлистов. В год 500 молодых людей заканчивают училище, получив глубокие знания по избранной специальности. В основном они идут трудиться на предприятия Рязани. Скажем, только для станкостроительного завода было подготовлено за пять лет 1.200 специалистов.

Учащиеся профтехучилища сейчас освоили выпуск токарно-винторезных станков. В год они изготавливают по 20 станков.

Но не только трудом, учебой заполнено время пребывания ребят в стенах училища. Юноши и девушки занимаются в кружках художественной самодеятельности, в спортивных секциях, охотно посещают кино, музеи, театры. К их услугам библиотека, новинки художественной, политической, технической литературы.

Все это помогает им стать не только хорошими специалистами, но и всесторонне развитыми людьми. Такими, какими должны быть преемники славных традиций рабочего класса страны.

На снимке: учащиеся профессионально-технического училища № 1 имени Ленинского комсомола В. Чусов и В. Синяков.

Фото **В. Гаврилова.**

Вокруг света

Труд и капитал

В США около двух недель продолжается забастовка рабочих крупнейшего автомобильного концерна «Дженерал моторс», охватившая почти 350.000 человек. Переговоры между руководителями объединенного профсоюза рабочих автомобильной и авиационной промышленности и предпринимателями ни к чему не привели. Автомобильные «короли» упорно отказываются подписать новое трудовое соглашение, предусматривающее увеличение заработной платы и пенсионных пособий, чтобы привести их в соответствие с резким вздорожанием стоимости жизни в стране.

Не затихает стачечная борьба западногерманских металлистов в поддержку требований о повышении зарплаты. Волна кратковременных забастовок прокатилась по крупнейшим промышленным центрам ФРГ: Бохуме, Эссене, Дуйсбурге, Кельне, Штутгарте и другим.

Объявили забастовку 7 тысяч рабочих крупнейшей бельгийской компании по производству электрического оборудования «Асек» в Шарлеруа. Бастующие требуют гарантии сохранения за ними рабочих мест после реорганизации, которую намечает провести здесь американская монополия «Вестингауз электрик корпорейшн», скупившая значительную часть акций «Асек», а также урегулирования вопросов заработной платы. (ТАСС).

Не оскудеет рука дающего

Если нам не дадут еще миллиард долларов, мы обанкротимся и обороноспособности США будет нанесен ущерб — таков смысл резкого, угрожающего письма, которое президент гигантской авиационной компании «Локхид эйркрафт» направил руководителям Пентагона. В своем письме — требовании дополнительных ассигнований для покрытия производственных затрат по 5 контрактам президент «Локхид» напоминает о «взаимозависимости военно-промышленной компании и министерства обороны».

У компании нашлись весьма влиятельные защитники. Главный из них — заместитель министра обороны Дэвид Паккард. На заседании палаты представителей, посвященном обсуждению положения «Локхид», он откровенно выгораживал бывших коллег. (В недалеком прошлом Паккард — президент крупной военно-промышленной корпорации; он член клуба «Айроспейс», который посещают и директора компании «Локхид эйркрафт»).

Прошлым летом компания уже получила дотацию от правительства в размере 522 миллионов долларов на производство «С-5А». Шутники окрестили ее «пособием по безработице для «Локхид». Теперь, весьма вероятно, Паккард предоставит своим друзьям по клубу еще одно «пособие». И, видимо, оно не будет последним.

«Нейшн», Нью-Йорк.

Заговор реакции

САНТЬЯГО. 1 октября. (ТАСС). В Чили раскрыта банда, целью которой было убийство Сальвадора Альенде — кандидата в президенты страны от блока Народное единство, получившего наибольшее количество голосов на выборах 4 сентября.

Арестованы 4 человека. Среди них некто Луис Альберто Гутьеррес — личный секретарь сенатора Хулио Дурана — одного из лидеров правых сил, поддерживающих кандидата в президенты Хорхе Алессандри. Гутьеррес входит в реакционную организацию «родина и свобода», выступающую против блока Народное единство. Газета «Ультима ора» в этой связи пишет, что Гутьеррес — агент Центрального разведывательного управления США.

ТВОИ ПОМОЩНИКИ — РЯДОМ

ПОСЛЕ НАПРЯЖЕННОГО ТРУДОВОГО ДНЯ ХОРОШО ОТДОХНУТЬ В СЕЛЬСКОМ КЛУБЕ: ПОСМОТРЕТЬ ИНТЕРЕСНЫЙ КОНЦЕРТ, ПРОСЛУШАТЬ ЛЕКЦИЮ НА ЗЛОБОДНЕВНУЮ ТЕМУ, ПОЧИТАТЬ СВЕЖИЕ ГАЗЕТЫ, ЖУРНАЛЫ... НУ, А ЕСЛИ ЭТОГО НИЧЕГО НЕТ, ЕСЛИ В КЛУБЕ СКУЧНО, ТО ТОЛЬКО ЛИ В ЭТОМ ВИНА КЛУБНЫХ РАБОТНИКОВ?

В РЕДАКЦИЮ «Приокской правды» нередко приходят письма с жалобами на плохую работу сельских очагов культуры.

«Заведующая клубом Р. И. Буторкина редкий гость в клубе. Она даже порой и не открывает его, и это делают другие, посторонние люди. Мы просим помочь раскачать нашего клубного работника».

Письмо подписали девятнадцать парней и девчат из деревни Александровки Ряжского района.

«У нас хорошее помещение клуба, а внутри грязь, окурки. Столов нет. Принесем два чурбака и на них играем в домино или в шашки».

(Из письма молодежи села Картаносова Рязанского района).

«В нашем поселке «Красногвардейский» есть клуб, который раньше еще кое-как работал, а потом вся работа в нем заглохла, — пишут молодые рабочие совхоза имени М. Горького Шиловского района. — Никого не интересует, как молодежь проводит время, как организует свой досуг. А сейчас вообще клуб закрыли, кинобудку сломали. Где же нам отдыхать?»

«В клубе, что находится в селе Разбердееве, нет никакого порядка. На танцах толчея, сквернословие, драки. Многие приходят в клуб хмельными, с папиросами в зубах. А заведующий клубом В. Нелюбов до сих пор порядка в клубе не навел».

(Из письма молодых колхозников колхоза «Победа» Спасского района).

Жалобы, жалобы... Из Клепиковского, Шацкого, Чучковского и других районов. Как правило, жалуются молодые колхозники и рабочие, комсомольцы. И это понятно, потому что в Дом культуры и в клуб после трудового дня и учебы идет прежде всего молодежь.

Как же их встретят культработники, какие развлечения ждут переступивших порог очага культуры? Если ставить вопрос только так, то за все непорядки и неурядицу несут ответственность лишь клубные работники.

Но подобная постановка вопроса ошибочна, неверна в принципе. Клубный работник, когда он в единственном лице, не может за всем уследить, не сумеет унять хмельных хулиганов, подобных тем, что хозяйничают в Разбердеевском клубе. Навести порядок он сможет лишь тогда, когда вместе с ним за это дело возьмутся местные комсомольцы, дружинники и активисты.

Клубный работник — прежде всего организатор, и сила его в активе, костяком которого обязаны быть комсомольцы и молодежь.

Конечно, приведенные выше жалобы настораживают, и руководители районных отделов культуры должны отнестись к ним со всей серьезностью и вниманием: где надо — оказать помощь, а где-то применить свои административные права.

Но если на селе или в деревне клубной работой занимается один-единственный культработник, можно заранее сказать, что проку не будет. И когда девятнадцать молодых парней и девчат из Ряжского района горюют о том, что в их клубе грязь, что в нем неуютно, просят оказать им помощь, то подобная растерянность и беспомощность просто непонятны. Кто же, как не сама сельская молодежь, должен навести чистоту и порядок в своем клубе?

И вот тут-то возникает другой вопрос: с чем пришли в свой Дом культуры, в свой клуб комсомольцы и молодежь, что принесли они с собой — равнодушие случайных гостей, безразличие бесстрастных наблюдателей или же жар молодых сердец, инициативу и творчество?

Поэтому, когда на повестку дня выносится вопрос о работе очагов культуры, то спрашивать надо одинаково и с культпросветработников и с комсомольцев, молодежи, живущих в этом населенном пункте.

В резолюции XVI съезда ВЛКСМ записано: «Съезд обращает внимание комитетов ВЛКСМ на необходимость улучшения организации досуга молодежи...

Полнее использовать клубы, Дома культуры, библиотеки и другие культурно-просветительные учреждения в эстетическом воспитании молодежи, улучшать шефство над сельскими учреждениями культуры, принимать активное участие в повышении культуры быта на селе, развивать новые советские обряды и ритуалы, усилить влияние комсомола на самодеятельные молодежные объединения и клубы по интересам...»

Именно в этом заложены огромные резервы для активизации совместной работы комсомола и клубов. И потому необходимо еще раз подчеркнуть, что только при условии этой совместности все очаги культуры станут боевыми центрами коммунистического воспитания молодежи. Понятие «комсомол» и «клуб» неотделимы. И если мы говорим «полнее использовать клубы», это, значит, мы говорим о повышении ответственности комсомола за деятельность каждого очага культуры.

И когда в отдельных письмах читаешь «охи» и «ахи», слышишь крики о помощи, то невольно улавливаешь ошибочное настроение отдельных комсомольцев: клуб нас обязан обслужить.

Почему обязан?

А где же, молодые товарищи, ваши усилия? Ведь работа клуба, библиотеки и любого учреждения культуры — это неотъемлемая часть комсомольской работы. Вот потому-то, когда огни сельских очагов культуры по каким-то причинам начинают затухать, первейшая задача комсомола разжечь их с новой силой. И здесь нужны не призывы о помощи, а совместная дружная работа комсомола и культармейцев.

Не должны стоять в стороне от работы очагов культуры и местные Советы. Опыт показывает, что там, где местные Советы, их депутаты постоянно руководят учреждениями культуры, оказывают им помощь делом и словом, клубы и библиотеки работают целеустремленно, играют большую роль в культурной жизни населения.

Примером может служить Новоберезовский сельский Совет Сасовского района. По инициативе депутатов сельсовета и при активном содействии правления колхоза здесь за короткий срок построен отличный новый Дом культуры, приобретены мебель, оборудование, настольные игры. В Доме культуры работает 8 кружков, проводятся вечера отдыха, демонстрируются фильмы, регулярно читаются лекции.

Полнокровной, творческой жизнью живет Новоберезовский Дом культуры. И в этом заслуга не только его директора тов. Наумовой, а и председателя сельского Совета тов. Бритшева, руководителя колхоза тов. Тюмерина, сельских комсомольцев и активистов.

Когда-то в этом большом селе были случаи хулиганства и выпивок. В Дом культуры частенько заглядывали дебоширы и сквернословы. Но депутаты местного Совета, интеллигенция села быстро призвали их к порядку: одних оштрафовали, других обсудили на заседаниях товарищеского суда. Теперь в Доме культуры отменный порядок, в него не заходят не только с папиросой в зубах, а даже в головном уборе.

Каждый вечер в этом Доме культуры что-то новое: здесь рассказывается о ходе социалистического соревнования, чествуются ударники коммунистического труда, организуются встречи с лучшими людьми. Непременными участниками всех этих мероприятий являются депутаты сельского Совета, учителя, специалисты сельского хозяйства, комсомольцы.

Да как же хорошо не работать этому очагу культуры, когда за его деятельностью строго следит местный Совет, когда клубным работникам повседневно помогают активисты-общественники.

Клуб и библиотека — это все: и средоточение знаний, и филармония, и кино, и просто место дружеских встреч и общения. Именно так выглядят очаги культуры в селе Пеньки Пителинского района. Потому что и здесь культпросветработникам помогают депутаты местного Совета и руководители колхоза.

Подобных примеров можно привести много.

И там, где сельские Советы контролируют работу очагов культуры, оказывают им поддержку, клубы, библиотеки и Дома культуры вносят неоценимый вклад в выполнение широкой программы дальнейшего подъема сельскохозяйственного производства, намеченного решениями июльского Пленума ЦК КПСС.

Но, к сожалению, бывает и так, что отдельные руководители местных Советов недооценивают роль очагов культуры, не видят в них верных помощников в идеологической работе.

В одном из писем в редакцию, присланном из Клепиковского района, рассказывается, как председатель Дунинского сельского Совета тов. Хромов сделал заведующего Аверкиевским клубом тов. Кириллова возчиком молока. Из-за этого сельский клуб не работал два месяца. И это случилось тогда, когда подготовка к XXIV съезду КПСС стала основным содержанием всей трудовой жизни нашей страны, когда все учреждения культуры всеми формами своей работы обязаны отражать этот общественный подъем.

Клубная работа достигнет наибольшего расцвета, станет более содержательной и эффективной при условии, если вместе с культпросветработниками ею будут постоянно заниматься комсомол и местные Советы под руководством партийных организаций.

Е. РЯЗАНОВ.

НОВОСТИ ПЛАНЕТЫ

ВЫДАЮЩЕЕСЯ ДОСТИЖЕНИЕ

ПЕЧАТЬ, ОБЩЕСТВЕННОСТЬ, НАУЧНЫЕ КРУГИ ЗАРУБЕЖНЫХ СТРАН ПРОДОЛЖАЮТ КОММЕНТИРОВАТЬ УСПЕШНЫЙ ПОЛЕТ АВТОМАТИЧЕСКОЙ СТАНЦИИ «ЛУНА-16», РАСЦЕНИВАЯ ЭТО СОБЫТИЕ КАК ВЫДАЮЩЕЕСЯ ДОСТИЖЕНИЕ СОВЕТСКОЙ КОСМОНАВТИКИ.

ВАШИНГТОН. Полет автоматической станции «Луна-16» является «крупным достижением Советского Союза», пишет газета «Вашингтон пост».

«Советский Союз продемонстрировал, что его космический непилотируемый корабль может совершить посадку на Луне, собрать образцы лунного грунта и доставить их на Землю. Тем самым он доказал, что может получать лунный грунт гораздо дешевле и с гораздо меньшим риском, чем Соединенные Штаты», — отмечает газета. «Вашингтон пост» при этом указывает, что «русские теперь могут приступить к исследованию тех районов Луны, которые не охватит американская программа «Аполлон». Результаты исследований советских ученых, заявляет газета, дадут возможность существенно пополнить объем знаний о Луне.

ПРАГА. Блестящим полетом автоматической станции «Луна-16» завершился важный этап исследования советскими учеными нашего естественного спутника, и одновременно начался новый многообещающий этап дальнейшего изучения космоса, пишет научный комментатор газеты «Праце». Совершенные автоматы, которыми была оснащена «Луна-16», открывают земной науке путь к непосредственному изучению других планет.

Комментируя полет станции «Луна-16», член-корреспондент Академии наук ЧССР Р. Пешек пишет в газете «Лидова демократие», что успешный эксперимент советских ученых завершает блистательную эпопею, начавшуюся в январе 1959 года стартом корабля «Луна-1». Последовательно совершенствуя аппаратуру и методику полетов, советские специалисты добились выдающихся результатов.

БУДАПЕШТ. Успех полета станции «Луна-16» доказывает совершенство советских автоматических систем, подчеркивает газета «Непсабадшаг». Научный комментатор газеты «Мадьяр хирлап» определяет три главных преимущества использования автоматических станций в космических исследованиях. Это — экономичность, отсутствие риска и возможность использования автоматических систем для исследования более далеких небесных тел. (ТАСС).

Памяти президента ОАР

НЬЮ-ЙОРК, 30 сентября. (ТАСС). Минутой молчания почтили делегаты XXV сессии Генеральной Ассамблеи ООН память покойного президента ОАР Гамаль Абдель Насера на сегодняшнем пленарном заседании.

Открывая заседание, председатель XXV сессии Э. Хамбро заявил, что на протяжении почти двух десятилетий Гамаль Абдель Насер был руководителем ОАР и своими делами заслужил почетное место в истории как один из величайших сынов Египта.

Кончина президента ОАР, подчеркнул в своем выступлении постоянный представитель СССР при ООН Я. А. Малик, — это тяжелая утрата не только для народа Объединенной Арабской Республики, но и для всех друзей этой страны, для всех борцов за демократию и справедливость. Гамаль Абдель Насер, указал советский представитель, сыграл огромную роль в развитии ОАР.

С выражением соболезнования на заседании Генеральной Ассамблеи также выступили делегаты Танзании, Уганды, Алжира, Бельгии, Пакистана, Кубы, Бразилии, Сенегала, Индии и других стран.

АТАКИ ПАТРИОТОВ

Агентство печати Освобождение передает из Южного Вьетнама, что за первую половину сентября подразделения Народных вооруженных сил освобождения (НВСО), действующие в провинции Куангнам, вывели из строя около 1.400 солдат и офицеров противника, в том числе свыше 350 американских и южнокорейских военнослужащих. Кроме того, американо - сайгонские войска понесли значительные потери в боевой технике. Бойцы НВСО уничтожили 46 военных грузовиков, сбили 14 неприятельских самолетов, потопили катер и захватили большое количество стрелкового оружия.

В сообщении говорится, что за это же время патриоты Южного Вьетнама провели ряд успешных атак на вражеские позиции в провинциях Биньдинь, Тэйнинь, Анзианг и Камау, в результате которых противнику нанесен серьезный урон в живой силе и технике.

30 сентября. (ТАСС).

УСПЕХ СИЛ МИРА

БОНН. 1 октября. (ТАСС). Председатель Германской коммунистической партии Курт Бахман, выступая на заседании правления окружной организации ГКП Рура — Вестфалии в Эссене, остановился на значении Договора между СССР и ФРГ, заключенного в Москве. Подписание Договора, отметил он, является успехом сил, выступавших за политику мирного сосуществования.

Курт Бахман призвал к скорейшей ратификации советско-западногерманского Договора бундестагом.

ЭНЕРГЕТИЧЕСКАЯ БАЗА ЧССР РАСШИРЯЕТСЯ

ПРАГА, 1 октября. (ТАСС). Новая теплоэлектростанция в Почерадах будет самым крупным энергоцентром в Чехословакии. Здесь решено смонтировать вместо предусмотренных генеральным проектом четырех энергоблоков мощностью 200 тысяч киловатт каждый дополнительно еще два таких блока.

Возведению мощных теплоэлектростанций в Северной Чехии придается огромное значение. Перспективным планом развития энергетической промышленности ЧССР предусмотрено в 1980 году достичь производства электроэнергии до 95—96 миллиардов киловатт-часов, т. е. в два раза больше, чем в настоящее время. Решить эту задачу позволят новые теплоэлектростанции, которые разместятся на севере страны, богатом залежами бурого угля. Здесь создается самая мощная в республике энергетическая база, которая включит в себя восемь крупнейших электростанций общей мощностью 30 миллиардов киловатт-часов электроэнергии в год.

Американские военные специалисты передают сейчас израильтянам «вьетнамский опыт».

(Из газет).



ЗАБОТА О БЛИЖНЕМ...

Рис. **В. Спельникова.**

10 ЛЕТ НЕЗАВИСИМОЙ НИГЕРИИ

ЛАГОС, 1 октября. Корреспондент ТАСС Ю. Долетов передает:

Города и деревни Федеративной Республики Нигерии в праздничном убранстве. 1-го октября крупнейшая страна Африки отмечает свой национальный праздник — День независимости. Появление на карте мира в октябре 1960 года нового африканского государства явилось закономерным итогом длительной и упорной борьбы нигерийского народа против английских колонизаторов. После завоевания политической независимости перед страной открылись широкие возможности для осуществления социально-экономических преобразований. Однако международный империализм и неоколониализм не хотели примириться с утратой своих позиций.

Большие испытания выпали на долю нигерийского народа во время гражданской войны, вызванной действиями восточно-нигерийских сепаратистов. Сепаратисты, получая помощь империалистов, ставили своей целью раскол Нигерии.

Эти планы внутренней и внешней реакции потерпели провал. Федеральное правительство Нигерии, возглавляемое Якубу Говоном, твердо отстаивая единство и территориальную целостность страны, решительно выступило против сепаратистов и добилось успеха. Эта победа, как отметила прогрессивная печать, явилась победой не только нигерийского народа, но и всей Африки.

В настоящее время федеральное правительство Нигерии проводит политику, направленную на быстрейшую ликвидацию последствий гражданской войны. В то же время оно стремится к созданию национальной экономики, независимой от западных держав и монополий, к полному использованию богатейших природных ресурсов страны.

На международной арене Нигерия выступает за установление дружественных связей со всеми странами, за развитие двустороннего и многостороннего сотрудничества на взаимовыгодной основе. Она выступает в поддержку национально-освободительных движений в Африке и решительно высказывается за окончательное искоренение колониализма и расизма на африканском континенте.

Плодотворно развиваются отношения Нигерии с Советским Союзом и другими социалистическими странами. Советский Союз с самого начала гражданской войны в Нигерии занял твердую и последовательную позицию, выступая против раскола Нигерии, за ее единство и территориальную целостность. Эта поддержка была высоко оценена нигерийским народом.

В настоящее время между СССР и Нигерией действуют соглашения об экономическом и техническом сотрудничестве, о торговле, культурном и научном сотрудничестве, о прямом воздушном сообщении между Москвой и Лагосом. Значительную помощь Нигерии Советский Союз оказывает в подготовке национальных кадров.

Цель этого сотрудничества — помочь дружественной африканской стране поставить ее природные богатства на службу народу, который вырвался из колониальных оков и ведет борьбу за подлинную независимость.

По случаю национального праздника — Дня независимости советские люди желают народу Нигерии новых успехов на пути строительства новой жизни.

ОТОВСЮДУ ОБО ВСЕМ

ЧЕШСКИЙ КОРРЕСПОНДЕНТ А. П. ЧЕХОВА

Доцент университета города Брно Ярослав Мандат обнаружил переписку, которая велась между А. П. Чеховым и одним из первых его переводчиков на чешский язык Врзалом. Одно из этих писем написано рукой А. П. Чехова, по всей вероятности, в 1892 году. Вот копия письма:

«г. Алексино Тульской губернии, 14 августа.

Милостивый государь!

Согласно Вашему желанию, переданному мне через книжный магазин «Нового времени», сообщаю Вам свои биографические данные. Родился я в 1860 году в городе Таганроге (на берегу Азовского моря). Дед мой был малоросс, крепостной; до освобождения крестьян он выкупил на волю всю свою семью, в том числе и моего отца. Отец занимался торговлей.

Образование я получил в Таганрогской гимназии, потом в Московском университете по медицинскому факультету, откуда был выпущен со степенью врача. Литературой стал заниматься в 1879 году. Работал я в очень многих повременных изданиях, печатал по преимуществу небольшие рассказы, которые с течением времени и послужили материалом для сборников: «Пестрые рассказы», «В сумерках», «Рассказы», «Хмурые люди». Писал я и пьесы, которые ставил на казенных и частных сценах.

В 1888 году Императорская Академия наук присудила мне Пушкинскую премию.

В 1890 году я совершил путешествие через Сибирь на остров Сахалин для знакомства с каторжными работами и ссыльной колонией. Когда выйдет в свет моя книга о Сахалине, я пришлю ее Вам, а Вы мне за это пришлите перевод моих рассказов.

Зовут меня Антоном Павловичем (Anton Pavlovitsch).

С истинным почтением имею честь быть Вашим покорнейшим слугою

А. П. Чехов».

Сергей ШАНТЫРЬ,
корреспондент АПН.

ЗАТОНУВШИЙ ОСТРОВ

Обширная подводная возвышенность Ямато, расположенная в Японском море, была в прошлом большим островом. К такому выводу пришли ученые Тихоокеанского отделения Института океанологии Академии наук СССР, возвратившиеся из плавания на экспедиционном судне «Первенец».

Детальные наблюдения проводились с помощью отечественной аппаратуры. Впервые применен оригинальный «комбайн» — аппарат, с помощью которого можно одновременно получать данные о температуре и солености морской воды, о глубинах моря.

Сейсмическая разведка и образцы пород, добытых с помощью мощных драг, показали, что возвышенность Ямато сложена из гранитных пород континентального типа. Толщина земной коры в районе Ямато составляет примерно 18—20 километров, а в сопредельных областях Японского моря —8—10 километров. Таким образом подтвердилось предположение, что в далеком прошлом Ямато был островом.

М. РЫБАКОВ.
(Корр. ТАСС).
Владивосток.

ЦВЕТАМ ПРОДЛЕНА ЖИЗНЬ

Эстонское производственное объединение бытовой химии «Флора» разработало и наладило производство реактива, продлевающего жизнь цветов. Лабораторные опыты показали его высокую эффективность: срезанные цветы, которые обычно увядают через два-три дня, сохраняют красоту две недели. Пробная партия препарата уже поступила в продажу.

Вольдемар ТОМБУ,
корреспондент АПН.

ПЕСЕННОЕ СЕЛО

В НАШЕМ ПИТЕЛИНСКОМ РАЙОНЕ МНОГО СПОСОБНЫХ ПЕВЦОВ, ТАНЦОРОВ И МУЗЫКАНТОВ. ОНИ ЕСТЬ И В БОЛЬШИХ СЕЛАХ, И В МАЛЕНЬКИХ ДЕРЕВУШКАХ. НО, ПОЖАЛУЙ, НИГДЕ ТАК НЕ ЛЮБЯТ ПЕСНЮ, КАК В СТАРИННОМ РУССКОМ СЕЛЕ ПЕНЬКИ.

Вот уже много лет в Пеньках существует хор, в котором около пятидесяти человек. В основном это колхозники местного колхоза имени Парижской Коммуны. Но есть в нем и работники ЛМС, учащиеся средней школы.

Даже престарелые люди, давно ушедшие на пенсию, не хотят расставаться с песней, и потому вместе с молодежью аккуратно приходят в сельский Дом культуры на спевки.

На репетициях обязательно встретишь ветеранов хора: пенсионерку А. С Глухову, доярку П. С. Барсукову, бухгалтера М. С. Чиркову, садовода С. Д. Богомолова и начинающих певцов — учащегося А. Каткова, пастуха В. Астахова.

В репертуаре сельского хора русские народные песни и песни советских композиторов. А порою бывает и так, что сами участники художественной самодеятельности складывают лирическую песню или же сочиняют веселые частушки, и тогда художественный руководитель, он же и отличный баянист, Н. И. Храмов подбирает к ним соответствующую мелодию.

Живет в этом песенном селе Мария Кузьминична Сидоркина. Знают ее и старые, и малые. Давно живет она в Пеньках. Работала в колхозе, потом заведовала сельским клубом, а теперь возглавляет сельский Дом культуры. А как она работает — можно судить по 18 Почетным грамотам, которыми награжден Пеньковский Дом культуры за активную художественную самодеятельность, за развитие песенного творчества.

Во всем районе знают и любят Пеньковский хор, но не меньшей известностью пользуются местные вокальные ансамбли, в которых более двадцати певиц и певцов.

Много дел и забот у директора Дома культуры коммуниста М. К. Сидоркиной. Началась подготовка к большому праздничному концерту, посвященному XXIV съезду КПСС. В программе концерта песни о Ленине, партии, Родине. Скоро будет готов литературно-музыкальный монтаж «От съезда к съезду».

Кроме этого, в сельском Доме культуры даже в напряженные дни уборки проводятся и другие мероприятия: читаются лекции, проходят тематические вечера и «огоньки», демонстрируются художественные и документальные фильмы

И, конечно, одна тов. Сидоркина не сумела бы все переделать, за всем усмотреть, везде побывать. Но у нее есть большой и надежный актив, и в любую минуту к ней на помощь придет председатель колхоза И. М. Шашурин, пенсионерка А. С. Глухова, секретарь партийной организации колхоза М. Г. Шимарева, учительницы А. Г. Тарбаева, В. М. Архипова и другие.

Руководители местного колхоза и работники культуры живут в дружбе и согласии. Пожалуй, не припомнишь случая, когда бы председатель колхоза тов. Шашурин отказал нашим работникам в помощи. Он охотно поможет и в ремонте помещения, и в приобретении необходимого инвентаря, костюмов для самодеятельных артистов. Потому что хорошо понимает, что работники сельского очага культуры — бойцы идеологического фронта, что они активно помогают партийной организации колхоза в коммунистическом воспитании членов артели.

А бывает и так, что в горячие дни жатвы и заготовок правление колхоза обращается за помощью к культпросветработникам, и тогда они охотно идут в поле или на ток, чтобы помочь колхозникам быстрее убрать урожай и досрочно выполнить первую заповедь перед государством.

В. КОНДРАШОВ,
заведующий Пителинским районным отделом культуры.

ИНФОРМАЦИЯ

ЛУЧШИЕ

Отмечая День машиностроителя, труженики завода «Теплоприбор» провели традиционные соревнования станочников на звание «лучшего по профессии». В них приняло участие около трехсот рабочих из разных цехов. Лучшими названы токарь-автоматчик В. Максимов, токарь А. Белов, фрезеровщик М. Орлов, токарь Н. Маликов.

М. БОГДАНОВИЧ.

г. Рязань.

ДЕТСКИЕ КИНОТЕАТРЫ

В Кораблине их два — при кинотеатре «Дружба» и районном Доме культуры. В них все, как в настоящем взрослом кинотеатре: киномеханики, кассиры, контролеры, дежурный и, конечно же, директор.

Двери кинотеатров открываются по субботам и воскресеньям, а в другие дни юные киноработники тоже не сидят сложа руки. Они изучают киноаппаратуру, подбирают киноленты, демонстрируют художественные и документальные фильмы, связанные с прохождением тех или иных тем по математике, физике, литературе или истории. Это облегчает усвоение школьных программ.

В. СКВОРЦОВ.

● СИНОПТИКИ СООБЩАЮТ

Месяц листопада

Октябрь — типичный осенний месяц. Короче становятся дни, низко плывут серые облака, льет мелкий дождь, нередко выпадает мокрый снег.

После утренников в ясную погоду начинается сильный листопад. Ветер срывает с деревьев их роскошный наряд. Земля покрывается разноцветным ковром.

Умолк хор пернатых. Тихо в лесу. Что-то торжественное чувствуется в природе. Лес погружается в состояние покоя. Он словно отдыхает после летней напряженной работы.

Прекращается вегетация полевых культур, заканчиваются все виды полевых работ, начинается предзимняя закалка озимых.

Как поведет себя наступающий октябрь? Синоптики обещают в октябре этого года холодную дождливую погоду. Средняя месячная температура его будет ниже нормы на 1—2 градуса, а количество выпавших осадков (около 60 миллиметров) превысит норму.

В большинстве дней месяца температура воздуха ожидается в пределах 3—8 градусов тепла в дневное время, ночью — около нуля. Особенно холодными предполагаются четвертая и последняя пятидневки месяца. Температура воздуха в эти дни понизится до 4—9 градусов мороза. Будет пасмурно, ветренно, пойдет мокрый снег, возможно образование гололеда.

Однако октябрь нас порадует и солнечными погожими деньками. В середине и конце первой декады месяца будет тепло: днем 10—15 градусов.

Э. ЕВДОКИМОВА,
инженер Рязанского гидрометбюро.

Кабинет трудового обучения и профессиональной ориентации, созданный при Рязанском институте усовершенствования учителей, стал центром изучения и пропаганды передового опыта трудовой подготовки учащихся. Только в минувшем учебном году работники кабинета помогли организовать изучение тракторного дела и сельскохозяйственных машин в сорока пяти школах области. Более трех с половиной тысяч старшеклассников познавали основы механизаторских профессий. 846 десятиклассников, которым исполнилось семнадцать лет, получили права трактористов-машинистов III класса.

На снимке: заведующий кабинетом В. И. Карасев (второй справа) знакомит курсантов с работой кабинета.

Фото А. Андреева.

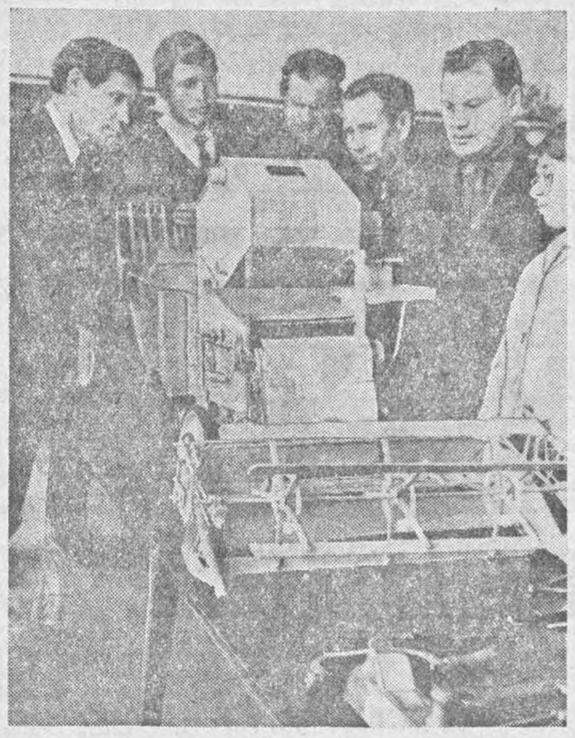

● НАЗВАНИЕ НА КАРТЕ

Острое Пластиково

«Расскажите, пожалуйста, о возникновении села Острое Пластиково Чучковского района.

П. Соломатин».

Бессмысленных географических названий нет. Однако не всегда легко и просто добраться до истинного смысла названия того или иного селения. Примером может служить село Острое Пластиково Чучковского района.

Название этого села, несомненно, восходит к слову **пласт**, но происходит оно не от слова **пластик** (маленький или тоненький пласт), а от имени человека — **Пластик**, т. е. **ползунок.**

В старину наши предки очень часто своим младенцам, кроме основного имени, давали еще и обиходные имена — прозвища: Меншик, т. е. «самый младший», Толстик («толстый»), Худик («худой»), Пестрик («конопатый») и т. д. Нередко такие имена оставались за ними и тогда, когда они становились уже взрослыми. От них даже образовывались родовые имена, т. е. фамилии: Меншиковы, Пестриковы, Толстиковы и проч.

Пластик («ползунок») и в старину был довольно редким именем. Вероятно, так ребенка называли за то, что он долго не ходил, а ползал. Но почему «ползунок» назывался в старину Пластиком?

Пласт — очень древнее слово. От него было много производных слов с широким кругом значений. В том числе был глагол **палсти** со значением «ползти» и многие производные слова от него. Почти все они исчезли из русского языка. Однако кое-что сохранилось. Например, в терминологии военных людей и теперь употребляется слово **пластун** и выражение **по-пластунски.** Они ближайшие родственники **пластика** («ползунка»). Ведь и сейчас слово **пластун** мы понимаем как «ползун», а **по-пластунски** означает «ползком».

По старинным документам невозможно установить — был ли Пластик, давший свое имя селению, первым его поселенцем или же является его первым владельцем, но дальнейшую судьбу селения проследить можно.

Возникло Пластиково во второй половине XVI в. Первоначально было оно маленькой деревушкой. В начале XVII в. часть ее жителей выселилась и образовала другое селение Пластиково. Чтобы не путать их, первое село стало называться Старое Пластиково, а новое — Острое Пластиково (потому что расселилось оно острым клином). Местные жители называли их Малым Пластиковым и Большим Пластиковым.

Н. ЛЕВОШИН,
краевед.

г. Рязань.

СЕЛЬСКИЕ НОВОСТРОЙКИ

КОРАБЛИНО. (Соб. корр.). С каждым годом меняют свой облик, благоустраиваются колхозные села. То в одном, то в другом можно встретить леса новостроек. В колхозе имени Степана Разина подведено под крышу здание детского сада и яслей на пятьдесят мест. В колхозе «Маяк» завершается строительство клуба, который будет открыт в годовщину Великого Октября.

Растет торговая сеть. Построен новый магазин в селе Чижое. Такие же магазины, удобные и для продавцов, и для покупателей, откроются в этом году в селах Ковалинка, Николаевка, Октябрь.

● Рассказы о фронтовиках

ОРЛЕНОК

Федю Качармина однополчане называли Орленком, а начальника политотдела дивизии К. А. Бирюкова — его отцом. Дружба у них завязалась давно, еще в предвоенные годы. Тогда Константин Александрович был помощником директора ремесленного училища в Москве, куда только что прибыл Качармин из рязанского села Ягодное Сараевского района.

Бирюков долго беседовал с подростком, интересовался его жизнью. Выяснилось, что отец Феди — заслуженный человек, участник гражданской войны, воевал против белогвардейцев.

— Где сейчас отец? — спросил помощник директора.

— Он умер, — ответил Качармин.

Говорили долго. Паренек понравился Бирюкову. И на комсомольском собрании Константин Александрович выдвинул кандидатуру Феди в состав комитета комсомола. Его поддержали. Так Федор Качармин стал комсомольским вожаком училища. И вот тревожное сообщение: немецкие фашисты напали на нашу страну. Вскоре Бирюков был призван на курсы переподготовки политработников, а затем назначен начальником политотдела только что сформированной Третьей Московской коммунистической дивизии. Федя бросился к нему: хочу на фронт. Но Бирюков сказал:

— Не хватало еще, чтобы дети воевали. Справимся и без вас.

Качармин настаивал. Почти всю ночь он не давал спать начальнику политотдела. И под утро тот сдался. Федор был зачислен бойцом разведроты, которой командовал Герой Советского Союза Николай Михайлович Берендеев.

...Так подросток Федор Качармин стал красноармейцем добровольческой дивизии. Однажды в составе взвода разведчиков Качармин перешел линию фронта и направился к Клину.

Данные собрали важные. Но как их доставить в штаб дивизии? Вызвался это сделать Качармин. Ночью по дороге к линии фронта двигались неприятельские грузовики, везли бочки с бензином.

На рытвинах машины земедляли ход. Воспользовавшись этим, Качармин под покровом темноты вскочил в кузов и приспособился там между бочек. На ухабах из них выплескивался бензин, обдавал разведчика. Вся одежда пропиталась горючим.

Недалеко от передовой колонна остановилась. Качармин, выскочив из кузова, скрылся в заснеженном лесу.

Утопая по колено в сугробах, он шел к передовой. Удачно переправился через линию фронта. И на попутной машине добрался до штаба дивизии. Доложил о результатах разведки.

Наступил февраль сорок второго года. Московские добровольцы шли по заснеженному Селигеру на новгородскую землю — с марша вступили в бой.

А разведчики ходили по вражеским тылам. Добывали «языков». Начальник политотдела постоянно интересовался их смелой и опасной работой. Как-то Бирюков повстречал взвод недалеко от передовой. Разведчики только что возвратились из вражеского тыла. Вид у них был усталый. Неважнецки выглядел и Федор Качармин. Бирюков, подбадривая его и других, сказал:

— Так вот ты какой стал, настоящий воин.

Бирюков подарил Федору свою меховую телогрейку, обнял его, поцеловал. А через несколько дней ему положили заявление разведчика:

«Прошу принять меня в ряды Коммунистической партии. Хочу бить немецких фашистов коммунистом. Ф. Качармин». На открытом партийном собрании Федора единогласно приняли кандидатом в члены партии. И тут парткомиссия оказалась в затруднительном положении. Качармину шел семнадцатый год. Устав партии нарушен. Об этом узнал Бирюков. Доложил члену Военного совета армии.

— Пусть воюет кандидатом, а в члены партии его придется принимать не через три месяца, как положено во фронтовой обстановке, а по достижении восемнадцатилетнего возраста,— разъяснил генерал.

Так и решили. Федору Качармину был вручен партийный документ, который он носил, храня у самого сердца.

Вскоре в одной из схваток в тылу врага Федор Качармин был ранен в обе ноги. Друзья на себе перетащили его через линию фронта. Обстоятельства сложились так, что юному разведчику пришлось надолго разлучиться со своими однополчанами.

...В наши дни Федор Дорофеевич Качармин работает директором профессионально-технического училища № 31, того самого, из которого он, будучи подростком, уходил на войну. Готовит достойное пополнение рабочего класса нашей страны. Его грудь украшают несколько боевых наград — орденов и медалей.

Т. НЕКРАСОВ,
член совета ветеранов Северо-Западного фронта.

НА ГОЛУБЫХ ДОРОЖКАХ

Два дня в плавательном бассейне ДСО «Спартак» продолжались соревнования по плаванию в зачет областной спартакиады. Девять районов выставили команды на эти состязания, 64 человека боролись за титул чемпионов. Однако реально претендовало на это высокое звание значительно меньшее число участников. Уровень мастерства городских и районных пловцов пока основательно разнится. Не мудрено, что среди победителей первенства в основном представители городских районов Рязани.

Старт женщин на 100 метров вольным стилем. Здесь первое место достается спортсменке из команды Советского района Марине Козловой. Ее результат — 1 минута 26,3 секунды. У мужчин на этой дистанции первенствовал Геннадий Савин, показавший результат второго спортивного разряда — 1 минута 01,5 секунды. Пловец из военного училища связи представлял на соревнованиях Советский район.

На стометровой дистанции брассом у женщин титул чемпионки завоевала Л. Палицына из команды Октябрьского района — 1 минута 33,9 секунды. В этом виде у мужчин первенствовал представитель Советского района В. Абросимов — 1 минута 27,3 секунды.

В плавании на спине у женщин победила сестра Марины Козловой Елена. Елена учится в медицинском институте, а ее сестра — в 9 классе средней школы. Обе имеют первый спортивный разряд по плаванию, обе стали чемпионками спартакиады.

В плавании на спине у мужчин на «стометровке» победил представитель Советского района Г. Дегтяренко. Его результат — 1 минута 07,9 секунды. В плавании на 400 метров вольным стилем лучшее время показал С. Калинчук, выступавший личником, — 5 минут 19,8 секунды.

На чемпионате были проведены эстафеты. В эстафете 4×100 вольным стилем у мужчин первенствовала команда Советского района, у женщин — Октябрьского.

В итоге соревнований первое место и титул чемпиона спартакиады завоевала команда Советского района, набравшая 2782 очка. На втором месте команда Октябрьского района Рязани — 1850 очков. Третьим призером стал коллектив пловцов из Ряжска — 1205 очков.

К сожалению, приходится признать, что плавание все еще не в почете у спортивных руководителей городов и районов области. Иначе чем объяснить отсутствие на состязаниях спартакиады команд Железнодорожного района Рязани, Спасского, Шиловского, Касимовского, Сасовского, Рязанского районов.

В итоге, за время участия в соревнованиях пловцы не показали ни одного результата выше первого спортивного разряда. Где же наши мастера голубых дорожек? Ведь не первый год работает закрытый плавательный бассейн. Не один десяток юных пловцов тренируется здесь. Есть и квалифицированные тренеры, а высоких результатов что-то не видно.

В. ДМИТРИЕВ.

Редактор
А. С. ПРОКОФЬЕВ.

УЧЕБНЫЕ ЗАВЕДЕНИЯ РЯЗАНСКОГО ОБЛАСТНОГО УПРАВЛЕНИЯ ПРОФЕССИОНАЛЬНО-ТЕХНИЧЕСКОГО ОБРАЗОВАНИЯ

объявляют дополнительный прием

юношей и девушек для подготовки ТРАКТОРИСТОВ-МАШИНИСТОВ 3-го класса во вновь организованные отделения и филиалы училищ профтехобразования:

СКОПИНСКОЕ ПРОФТЕХУЧИЛИЩЕ № 10 (г. Скопин, ул. К. Маркса, 166),

САСОВСКОЕ ГОРОДСКОЕ ПРОФТЕХУЧИЛИЩЕ № 16 (г. Сасово, ул. Деповская, 32),

РЯЖСКОЕ ГОРОДСКОЕ ПРОФТЕХУЧИЛИЩЕ № 15 (г. Ряжск, ул. Советская, 8),

АЛЕКСАНДРО-НЕВСКОЕ СЕЛЬСКОЕ ПРОФТЕХУЧИЛИЩЕ № 10 (р. п. Ал. Невский Новодеревенского района),

СПАССКОЕ СЕЛЬСКОЕ ПРОФТЕХУЧИЛИЩЕ № 7 (г. Спасск, ул. Советская, 96) и его филиал в с. Старожилове Старожиловского района,

МИХАЙЛОВСКОЕ СЕЛЬСКОЕ ПРОФТЕХУЧИЛИЩЕ № 5 (г. Михайлов, ул. Воеводина, 15) и его филиал в р. п. Пронске и с. Захарове Захаровского района,

МИЛОСЛАВСКОЕ СЕЛЬСКОЕ ПРОФТЕХУЧИЛИЩЕ № 11 (р. п. Горняк Милославского района) и его филиал в пос. Горлове.

Принятые в училище обеспечиваются бесплатным обмундированием, трехразовым питанием, общежитием и стипендией: одинокие — в размере 10 рублей, семейные — 20 рублей в месяц.

Принимаются юноши в возрасте 16,5 лет и девушки в возрасте 17,5 лет.

Демобилизованные, уволенные в запас из Вооруженных Сил СССР, принимаются на обучение с сокращенным сроком обучения до 6 месяцев, за время обучения им выплачивается стипендия в размере повременной тарифной ставки тракториста-машиниста II разряда в размере 70 рублей.

Для зачисления в училище подается заявление на имя директора училища

ФИЛАРМОНИЯ
Концертный зал имени С. Есенина
7, 8, 9 октября вечером,
10 и 11 октября днем и вечером

ЭСТРАДНОЕ ЦЫГАНСКОЕ РЕВЮ

Гиля РОМЭН

Подробности в афишах. Начало дневных концертов в 13 час., вечерних — в 19 час. 30 мин.

РЯЗАНСКОЕ ТЕХНИЧЕСКОЕ УЧИЛИЩЕ № 8 ХИМИКОВ

объявляет дополнительный прием учащихся

на специальности: **АППАРАТЧИК ОТДЕЛЬНЫХ ТЕХНОЛОГИЧЕСКИХ ПРОЦЕССОВ, СЛЕСАРЬ ПО РЕМОНТУ ТЕХНОЛОГИЧЕСКОГО ОБОРУДОВАНИЯ, ЛАБОРАНТ ХИМИЧЕСКОЙ ЛАБОРАТОРИИ.**

Учащиеся обеспечиваются стипендией в размере 36 рублей в месяц, юношам предоставляется общежитие. Принимаются юноши и девушки в возрасте не моложе 17,5 лет, окончившие 10 классов средней школы.

Для поступления в училище требуются следующие документы: паспорт, приписное свидетельство или военный билет, аттестат о среднем образовании, характеристика из школы или с последнего места работы, справка о составе семьи, три фотокарточки размером 3×4 см и направление из райисполкома или сельского Совета.

Адрес училища: **г. Рязань, проезд Гоголя, д. 4** (у трамвайного парка). **Телефон 2-26-28.**

ТРЕСТ ЗЕЛЕНОГО ХОЗЯЙСТВА ИМЕЕТ В ПРОДАЖЕ

многолетние и двухлетние саженцы цветов — ирисы, флоксы, ромашки, маргаритки и другие, в большом ассортименте **саженцы декоративных деревьев и кустарников.** Реализация производится по наличному и безналичному расчету.

Обращаться: **Первомайский просп., д. 40, кв. 1. Телефоны: 7-69-80, 2-04-89.**

Телевидение

ПЯТНИЦА, 2 ОКТЯБРЯ

ПЕРВАЯ ПРОГРАММА. 10.55 — Передача, посвященная 50-летию Азербайджанской ССР и Коммунистической партии Азербайджана. Концерт. 17.05 — Для школьников. «Заветам Ленина верны». 17.30 — «Сэвиндж». Фильм-концерт. 18.05 — В эфире — «Молодость». 18.25 — «Они были первыми». Художественный фильм. 20.00 — Репортаж о торжествах, посвященных 50-летию Азербайджанской ССР и Коммунистической партии Азербайджана. 21.30 — Концерт артистов Азербайджанской ССР. 22.30 — На чемпионате мира по волейболу. 23.20 — «Озорные частушки». Музыкальный фильм.

ВТОРАЯ ПРОГРАММА. 18.05 — «Подмосковье». Телеобозрение. 18.35 — Цветное телевидение. Для детей. 19.30 — «Путешествие в страну «Симфония». 20.45 — «Солнце над бухтой». Телефильм. 21.00 — «Третье море» 21.30 — «Девчата». Художественный фильм. 23.20 — На чемпионате мира по волейболу.

Рязанское радио

СУББОТА, 3 ОКТЯБРЯ

17.15 — Информация дня. 17.20 — «Всесоюзный ленинский субботник». 17.35 — «Завтра — День учителя». 17.50 — «Поэт, лирик, гражданин». Передача, посвященная 75-летию со дня рождения С. А. Есенина. 18.40 — «Твой друг — спорт». 18.55—19.00 — Объявления.

Погода

2 октября в Рязани и области ожидается облачная погода с прояснениями, местами небольшие осадки. Ветер слабый. Температура воздуха днем 4—9 градусов тепла.

Рязанское гидрометбюро.

В театрах и кино

ТЕАТР ЮНОГО ЗРИТЕЛЯ — **Приключения барона Мюнхаузена в России.** Начало в 11 часов.

ФИЛАРМОНИЯ. КОНЦЕРТНЫЙ ЗАЛ имени С. ЕСЕНИНА — 3 октября — **Концерт, посвященный 75-летию со дня рождения С. Есенина.** Начало в 14.00 и 19.30. 4 октября — **Открытие университета музыкальной культуры.** Тема: **«Поэзия С. Есенина в музыке».** Начало в 13 часов.

«ОКА» — **Секреты зоопарка** — в 10.00. **Цветок и камень** (две серии) — в 11.00, 14.00, 17.00 и 20.10.

«РОДИНА» — **Мазандаранский тигр** — в 9.30, 12.00, 14.00, 16.20, 18.00, 20.00 и 21.50.

«МОЛОДЕЖНЫЙ» — **Не промахнись, Асунта!** — в 9.00, 10.30, 12.10, 14.30, 16.10, 18.00, 19.50 и 21.40.

«ЮНОСТЬ» — **Освобождение** (две серии) — в 9.00, 12.10, 17.00 и 20.20. **Гроза** — в 15.30.

«КОСМОС» — **Судьба резидента** (две серии) — в 8.30, 11.30, 17.30 и 20.30. Кинолекторий. **Павел Корчагин** — в 14.20.

«МИР» — **Это было в разведке** — в 9.00 и 10.40. **Месть гайдуков** — в 12.30, 14.20, 16.10, 18.30 и 21 час. **Есть в Мещере село** — на продленном сеансе в 16.10.

ДВОРЕЦ КУЛЬТУРЫ НЕФТЯНИКОВ — **Осенние свадьбы** — в 18 часов. **Концерт** — в 19.30.

ДВОРЕЦ КУЛЬТУРЫ СТАНКОЗАВОДА — **Даки** — в 17.20, 19.10 и 21 час.

Коллектив управления Госстраха по Рязанской области скорбит по поводу смерти бывшего работника, пенсионера

АНДРЕЕВА
Василия Григорьевича

и выражает глубокое соболезнование родным и близким покойного.

Коллектив областного совета ДСО «Спартак» выражает глубокое соболезнование старшему инструктору А. А. Тюрину по поводу смерти его матери

Анны Кузьминичны.

наш адрес и телефоны:

РЯЗАНЬ, ул. ЛЕНИНА, ДОМ 35, 3-й ЭТАЖ
ТЕЛЕФОНЫ: редактора — 7-32-52; заместителей редактора — 7-32-46 и 7-62-71; отв. секретаря — 7-20-34; зам. отв. секретаря — 7-33-12; ОТДЕЛОВ: партийной жизни — 7-41-27; пропаганды марксизма-ленинизма — 7-69-50; промышленности — 7-46-77, 7-46-05; сельского хозяйства — 7-52-64; советского строительства — 7-26-05; культуры и быта — 7-63-68; информации — 7-32-47; отдела писем — 7-48-24; отдела объявлений — 7-30-39; бухгалтерии — 7-51-10; издательства — 7-46-03; общественной приемной — 7-29-19.

НБ01501 Заказ № 10537 Рязанская областная типография

ПРОЛЕТАРИИ ВСЕХ СТРАН, СОЕДИНЯЙТЕСЬ!

РЯЗАНСКАЯ ПРАВДА

ОРГАН РЯЗАНСКОГО ОБЛАСТНОГО КОМИТЕТА КПСС И ОБЛАСТНОГО СОВЕТА ДЕПУТАТОВ ТРУДЯЩИХСЯ

1970 ОКТЯБРЬ 3 СУББОТА

Цена 2 коп.

Год издания 54-й ● 233 (15261)

УКАЗ ПРЕЗИДИУМА ВЕРХОВНОГО СОВЕТА СССР

О награждении Азербайджанской Советской Социалистической Республики орденом Октябрьской Революции

За большие заслуги трудящихся Азербайджанской ССР в революционном движении, в борьбе за победу Великой Октябрьской социалистической революции и упрочение первого в мире социалистического многонационального государства — Союза Советских Социалистических Республик, за проявленный героизм в боях с врагами нашей Родины и успехи в коммунистическом строительстве наградить **Азербайджанскую Советскую Социалистическую Республику** орденом **Октябрьской Революции.**

Председатель Президиума Верховного Совета СССР **Н. Подгорный.**

Секретарь Президиума Верховного Совета СССР **М. Георгадзе.**

Москва, Кремль.
2 октября 1970 г.

ЦЕНТРАЛЬНОМУ КОМИТЕТУ КОММУНИСТИЧЕСКОЙ ПАРТИИ АЗЕРБАЙДЖАНА

ПРЕЗИДИУМУ ВЕРХОВНОГО СОВЕТА АЗЕРБАЙДЖАНСКОЙ СОВЕТСКОЙ СОЦИАЛИСТИЧЕСКОЙ РЕСПУБЛИКИ

СОВЕТУ МИНИСТРОВ АЗЕРБАЙДЖАНСКОЙ ССР

Центральный Комитет Коммунистической партии Советского Союза, Президиум Верховного Совета Союза Советских Социалистических Республик и Совет Министров СССР горячо поздравляют рабочих, колхозников, интеллигенцию, всех трудящихся Азербайджана и их боевой авангард — коммунистов со знаменательным юбилеем — пятидесятилетием Азербайджанской Советской Социалистической Республики и Коммунистической партии Азербайджана.

Великая Октябрьская социалистическая революция явилась историческим поворотом в жизни трудящихся Азербайджана, принесла им освобождение от социального и национального гнета. Под руководством партии большевиков рабочий класс, трудовое крестьянство в острой классовой борьбе с внешними и внутренними врагами при поддержке братских народов добились установления Советской власти. Бакинский пролетариат вписал яркие страницы в историю революционного движения нашей страны. Рабочие, крестьяне и интеллигенция республики добились выдающихся успехов в осуществлении ленинского плана построения социализма, внесли большой вклад в победу советского народа над немецко-фашистскими захватчиками в Великой Отечественной войне.

За пятьдесят лет Советской власти Азербайджан в братском содружестве народов СССР из отсталой окраины царской России превратился в республику с высокоразвитой нефтяной, химической, машиностроительной, металлургической, горнорудной, электротехнической, приборостроительной промышленностью. Объем промышленного производства за эти годы увеличился почти в 70 раз. Огромные изменения произошли в сельском хозяйстве. Невиданного расцвета достигли наука, образование и социалистическая культура. Значительно возросло материальное благосостояние трудящихся.

Успехи Азербайджанской Советской Социалистической Республики — яркое подтверждение торжества социалистического строя, ленинской национальной политики, нерушимого братства и дружбы советских народов.

Достижения трудящихся Азербайджана неразрывно связаны с деятельностью Коммунистической партии республики. Компартия Азербайджана на всех этапах своей полувековой истории выступала активным организатором трудящихся на борьбу за построение социализма, воспитание их в духе преданности идеалам коммунизма, советского патриотизма и пролетарского интернационализма. Под руководством партийных организаций трудящиеся Советского Азербайджана успешно продолжают трудовую вахту в честь 100-летия со дня рождения В. И. Ленина, борются за дальнейший подъем экономики и культуры, осуществление научно-технического прогресса, повышение эффективности общественного производства, достойную встречу XXIV съезда КПСС.

Центральный Комитет Коммунистической партии Советского Союза, Президиум Верховного Совета Союза ССР и Совет Министров СССР сердечно поздравляют рабочих, колхозников, интеллигенцию Азербайджанской ССР с высокой правительственной наградой — орденом Октябрьской Революции и выражают твердую уверенность в том, что под руководством Компартии Азербайджана трудящиеся республики и впредь будут активно бороться за построение коммунистического общества в нашей стране.

Да здравствует Азербайджанская Советская Социалистическая Республика!

Да здравствует Коммунистическая партия Азербайджана — боевой отряд КПСС!

Да здравствует ленинская дружба народов нашей социалистической Родины!

Да здравствует ленинская Коммунистическая партия Советского Союза — вдохновитель и организатор строительства коммунизма в нашей стране!

ЦЕНТРАЛЬНЫЙ КОМИТЕТ КПСС — ПРЕЗИДИУМ ВЕРХОВНОГО СОВЕТА СССР — СОВЕТ МИНИСТРОВ СССР

ПЯТЬДЕСЯТ ЛЕТ СОВЕТСКОМУ АЗЕРБАЙДЖАНУ

Речь товарища Л. И. БРЕЖНЕВА

на торжественном заседании в г. Баку 2 октября 1970 года

Дорогие товарищи!

Друзья!

Сегодня у трудящихся Азербайджана, у всего советского народа большой праздник. Мы отмечаем 50-летие образования Коммунистической партии Азербайджана и установления Советской власти в республике. Полвека назад в огне классовых битв родилась Азербайджанская Советская Социалистическая Республика. Пролетариат и трудовое крестьянство, воодушевленные Великой Октябрьской революцией, одержали историческую победу над буржуазно-помещичьей реакцией и силами иностранного империализма.

Позвольте мне, прежде всего, от имени Центрального Комитета Коммунистической партии Советского Союза, Президиума Верховного Совета СССР и Совета Министров СССР горячо поздравить участников сегодняшнего торжественного заседания, а в их лице всех рабочих, колхозников, интеллигенцию — всех трудящихся Азербайджана со славным юбилеем — 50-летием Коммунистической партии Азербайджана и установления Советской власти в республике.

Вся история революционной борьбы азербайджанского народа неразрывно связана с именем Ленина, с партией большевиков. Ленин был вдохновителем создания Коммунистической партии Азербайджана, борьбы его трудовых масс за победу и упрочение Советской власти. Под непосредственным руководством Ленина закладывался фундамент социалистических преобразований в республике. Ленинские идеи и сегодня освещают трудящимся Азербайджана путь к новым победам, путь к коммунизму.

В созданном Лениным великом Союзе Советских Социалистических Республик Азербайджан по праву занял достойное место.

Ваша республика щедро одарена природой, она располагает громадными естественными богатствами. Азербайджан вот уже в течение многих десятилетий является одним из высокоразвитых в промышленном отношении районов нашей страны, где некоторые важные отрасли промышленности начали возникать очень давно, еще с развитием капитализма в России.

Рабочий класс Азербайджана имеет славные революционные традиции. Не случайно еще в конце XIX века в Баку — одном из важных пролетарских центров Закавказья — возникли первые марксистские кружки. В тесной связи с пролетарским революционным движением России зародилась и окрепла Бакинская партийная организация — оплот нашей ленинской партии в борьбе против врагов рабочего класса в Закавказье.

Славной эпопеей героизма и самоотверженности была деятельность Бакинской коммуны. Ее возглавили Степан Шаумян, Мешади Азизбеков, Алеша Джапаридзе, Иван Фиолетов, Григорий Корганов, Яков Зевин, Мир Гасан Везиров и другие мужественные бойцы ленинской гвардии. Их имена уже сами по себе ярко выражают замечательные традиции интернационализма, которыми издавна славился бакинский пролетариат.

Никогда не изгладится из памяти народа подвиг двадцати шести бакинских комиссаров, зверски убитых английскими империалистами в песках Закаспия. Подвиг героев прозвучал как пламенный призыв, он собрал под знаменем революции тысячи мужественных борцов за коммунизм.

Образованная в феврале 1920 года Азербайджанская коммунистическая партия (большевиков) с самого начала стала составной частью ленинской Коммунистической партии, ее боевым отрядом.

Ленин оказывал повседневную помощь и поддержку борцам за Советскую власть в Азербайджане, проявлял постоянную заботу о революционном воспитании коммунистов, их организационном и идейном росте. Следуя заветам Ленина, Коммунистическая партия Азербайджана за истекшее полустолетие прошла славный путь. В боях против врагов Советской власти, в труде по преобразованию страны на социалистической основе, в борьбе за защиту Отечества в минувшей войне закалялась и крепла Коммунистическая партия Азербайджана. На всем протяжении своей истории коммунисты Азербайджана были верным оплотом ленинского ЦК, активными борцами за дело революции, за дело социализма.

Позвольте мне, товарищи, от имени Центрального Комитета Коммунистической партии Советского Союза горячо поздравить азербайджанских коммунистов со славным юбилеем Коммунистической партии Азербайджана. Позвольте пожелать вам новых успехов в коммунистическом строительстве во имя процветания нашей великой Родины!

Большой путь прошел в своем развитии азербайджанский народ, но его подлинная история началась по существу лишь пять десятилетий назад, когда рабочие и крестьяне Азербайджана с братской помощью русского пролетариата, частей Красной Армии свергли ненавистное буржуазно-помещичье мусаватистское правительство. Для азербайджанского народа открылся путь к национальной свободе и социальной справедливости.

В письме коммунистам Азербайджана, Грузии, Армении, Дагестана, Горской республики Ленин в 1921 году писал: «Горячо приветствуя советские республики Кавказа, я позволю себе выразить надежду, что их тесный союз создаст образец национального мира, невиданного при буржуазии и невозможного в буржуазном строе».

Только победа Советской власти позволила покончить с национальной рознью и отчужденностью народов Закавказья, которая разжигалась эксплуататорскими классами и не раз приводила к трагическим столкновениям. Только победа Советской власти в Азербайджане, его вступление на путь социалистических преобразований позволили в полной мере развить творческие возможности народных масс, развернуть в широком масштабе использование таящихся в недрах вашей земли богатств, поставить их на службу народу.

Став хозяевами своей судьбы, трудящиеся Азербайджана под руководством Компартии, при активном участии всех братских республик нашей страны быстро восстановили разрушенное хозяйство, построили мощную социалистическую индустрию, претворили в жизнь ленинский кооперативный план в сельском хозяйстве, сделали лучшие культурные ценности прошлого достоянием всего народа, создали новую, социалистическую культуру.

Азербайджан, где до революции подавляющее большинство населения было неграмотным, стал республикой сплошной грамотности, высокого уровня развития образования и культуры.

Великая сила социалистического строя с новой убедительностью проявилась в годы тяжелых испытаний — в

(Продолжение на 2-й стр.)

ПО-УДАРНОМУ ВЕСТИ ПОЛЕВЫЕ РАБОТЫ

В КОМПЛЕКСЕ

ЗВЕНЬЕВОЙ механизированного звена колхоза имени Кирова Старожиловского района Василий Андреевич Гусев, наряду с другими пропашными культурами, выращивает и сахарную свеклу. Механизатор добивается неплохих урожаев. Так, в прошлом году он собрал с каждого гектара своей плантации по 179 центнеров корней. Нынче звеньевой обязался добиться более высоких результатов. Слово свое он держит с честью. Василий Андреевич одним из первых в колхозе приступил к уборке сахарной свеклы. Сейчас работы на его свекловичной плантации завершаются. Отсюда государству отправлено более 100 тонн продукции.

Работает Василий Андреевич Гусев с комбайнером Евгением Филимоновичем Филимоновым. Механизаторы в эти ударные дни вдвое перевыполняют дневные нормы выработки.

На снимке: звеньевой по выращиванию пропашных культур В. А. Гусев.

Фото В. Гаврилова.



Перед началом уборки пропашных культур в колхозе «Гигант» провели заседание правления совместно с активистами села.

Было решено всю свеклу на площади в двести гектаров убирать только комбайнами. Две машины в хозяйстве были, две приобретены в ходе уборки. Сейчас вся эта техника на полях. Свекловоды в день снимают урожай с 7—8 гектаров и отвозят на приемный пункт по 150—170 тонн корней. Без перебоев работают комбайны звеньевых Н. В. Лагуткина, В. В. Ванчкова. Первыми в районе члены колхоза «Гигант» выполнили план продажи свеклы государству, отгрузив 3.200 тонн корней. Сверх плана решено продать 1.500 тонн этой продукции. Надежные помощники у свекловодов — шоферы третьего автохозяйства.

На уборке картофеля и заготовках клубней тоже до деталей была продумана организация труда. Звеньевой В. Г. Забидаров к началу каждого рабочего дня напахивал необходимое количество гряд. Чтобы избежать лишней перевалки картофеля, его убирали так: по грядке шли два человека — один собирал крупные клубни и сразу затаривал их в сетки, другой подбирал мелкие. Как только подходил транспорт, сетки быстро погружались и отправлялись на заготовительный пункт. Такой метод намного сократил сроки уборки и заготовок картофеля. План продажи этой продукции колхоз перевыполнил.

Пример колхоза «Гигант» характерен для Скопинского района. Абсолютное большинство хозяйств одновременно вели уборку картофеля и свеклы. Сейчас копка клубней в районе в основном закончена, хозяйства продолжают вести заготовку картофеля, отгрузку его в Москву.

Чтобы дать полную нагрузку каждой автомашине, днем, как правило, из хозяйств вывозится картофель, так как оставлять его в поле нельзя, а в вечернее время и ночью — свекла. Надо отдать должное водителям третьего, четвертого автохозяйств, колхозным шоферам, которые работают безотказно.

Обычно в районе действовало четыре приемных пункта. Теперь дополнительно организован пятый. Железнодорожники открыли грузам по-настоящему «зеленую улицу», вагонов поступает в достатке, и картофель отправляется в Москву с четырех станций.

Уборка свеклы в районе в основном механизирована. На плантациях работают 62 комбайна.

Механизаторы охотно делятся передовым опытом. Не ладилось дело на первых порах, например, у свекловодов колхоза имени XX партсъезда. Они поехали в колхоз «Гигант», посмотрели, как работает Герой Социалистического Труда Н. В. Лагуткин. И хотя пора самая горячая, сам знатный свекловод выбрал время и съездил в горловский колхоз, чтобы оказать помощь на месте. Рука товарища — большое дело! Механизаторы колхоза «Восход», убрав свои плантации, отправились на помощь соседям.

Уборка пропашных стала делом трудящихся всего района. В ней принимают участие строители, металлурги, стекловары, шахтеры, машиностроители. Вот такая дружная работа и помогла скопинцам в лучшие сроки выбрать весь картофель.

Л. ВАСИЛЬЕВА.

ВЫСТУПЛЕНИЕ А. Н. КОСЫГИНА

КАИР, 1 октября. (ТАСС). Сегодня по каирскому радио и телевидению выступил Председатель Совета Министров СССР А. Н. Косыгин.

В эти скорбные дни прощания с выдающимся и незабвенным сыном арабского народа Гамалем Абдель Насером, сказал А. Н. Косыгин, мы находимся здесь, в вашей стране, и вместе с вами переживаем горечь утраты. Ушел из жизни человек, отдавший всего себя делу борьбы народа за национальное освобождение, за его равноправное положение в мире, за укрепление независимости, процветание и прогресс вашего государства. Гамаль Абдель Насер был и навсегда останется в памяти людей как несгибаемый борец за национальное достоинство и честь своего народа. Этому делу он отдал все свои силы и энергию, свой ум и разносторонние способности государственного деятеля.

С именем Гамаля Абдель Насера войдет в историю мужественная борьба народа Объединенной Арабской Республики против империализма, против израильской агрессии. К этой борьбе он звал и делал все для сплочения рядов арабских государств, для укрепления их единства. Вы верили ему как национальному лидеру, вы связывали с ним свои надежды. И он тоже верил в могучие и неиссякаемые силы народа, в его творческие способности. Ведь все, что есть на земле великого и прекрасного, все, что переживает века, — это дело рук и разума рабочего и крестьянина, инженера и ученого — всех людей труда.

Советский народ потерял в лице Гамаля Абдель Насера верного и большого друга. В Советском Союзе высоко ценят и никогда не забудут его выдающийся личный вклад в установление и укрепление дружбы между нашими народами. «Мы, — подчеркивал президент Насер, — высоко дорожим этой дружбой, служащей высоким образцом добрых отношений между народами и государствами, примером того, как может влиять такая позитивная и последовательная дружба на развитие событий и истории».

Воздавая должное заслугам президента Насера, в знак глубокого уважения к нему, указал А. Н. Косыгин, Центральный Комитет Коммунистической партии Советского Союза, Президиум Верховного Совета СССР, Советское правительство и весь советский народ послали нас в Объединенную Арабскую Республику. Советской партийно - государственной делегации было поручено также заверить руководителей и народ вашей страны в неизменности курса Советского Союза на развитие всесторонних отношений с ОАР, на защиту интересов арабских народов в их справедливой антиимпериалистической борьбе, на укрепление их независимости, экономического и оборонного потенциала. Мы заверяем вас в неизменности наших чувств дружбы, братства и боевой солидарности.

Советский Союз, как друг арабов, выступает за прочный мир на Ближнем Востоке, за то, чтобы все народы пользовались своим неотъемлемым правом на независимое существование в условиях мира и безопасности. Но пусть никто не сомневается насчет того, что наше стремление к миру будет и впредь сочетаться с оказанием всемерной поддержки Объединенной Арабской Республике и другим арабским государствам, отстаивающим прогрессивные завоевания своих народов.

Мы убеждены, заявил в заключение Председатель Совета Министров СССР, что понесенная утрата, какой бы тяжелой она ни была, не ослабит ваши ряды, не создаст никакого «вакуума», на который рассчитывают ваши недруги. Уход президента Насера еще более сплотит народ Объединенной Арабской Республики, народы других арабских стран в их общей борьбе.

Отдавая последний долг покойному президенту Насеру, прощаясь с ним, мы заявляем, что мы вместе с вами. Такова воля нашей партии, нашего народа. Мы уверены, что народ Объединенной Арабской Республики с честью пройдет через все испытания на пути к лучшему будущему. Ваши успехи на этом пути будут лучшим увековечением памяти Гамаля Абдель Насера.

КОММЮНИКЕ О ВСТРЕЧЕ ПРЕДСТАВИТЕЛЕЙ КОММУНИСТИЧЕСКИХ И РАБОЧИХ ПАРТИЙ

28—30 сентября 1970 г. в Будапеште состоялся обмен мнениями между представителями 45 коммунистических и рабочих партий по некоторым актуальным вопросам антиимпериалистической борьбы.

Делегации подтвердили готовность своих партий прилагать усилия к расширению сотрудничества и укреплению сплоченности коммунистов и других антиимпериалистических организаций и сил на равноправной основе, к активизации их солидарных действий в общей борьбе против империализма.

Встреча проходила в деловой обстановке, в духе товарищества и солидарности.

Встреча А. Н. Косыгина с М. Сиадом Барре

КАИР, 1 октября. (ТАСС). Председатель Совета Министров СССР А. Н. Косыгин 1 октября имел встречу в Каире с президентом Верховного революционного Совета Сомалийской Демократической Республики Мохамедом Сиадом Барре.

Состоялся обмен мнениями по вопросам, представляющим интерес для обеих сторон.

Беседа проходила в дружественной обстановке.

Речь товарища Л. И. БРЕЖНЕВА

(Продолжение. Начало на 1-й стр.)

годы Великой Отечественной войны. На подступах к Москве и Ленинграду, у берегов Волги и в предгорьях Кавказа в жестоких боях против фашистских захватчиков решался вопрос, быть или не быть Стране Советов, жить или погибнуть завоеваниям Великого Октября. Вы хорошо знаете, что гитлеровцы возлагали серьезные надежды и на овладение Баку с его важными стратегическими ресурсами. Но авантюристические планы потерпели полный крах, встретив героический отпор наших Вооруженных Сил и всего советского народа.

Гитлеровцы рассчитывали, что Советский Союз не выдержит испытания, распадется на отдельные государства. Но народы нашей страны в трудный час сплотились еще крепче воедино. Своими подвигами на фронте и самоотверженным трудом в тылу они доказали прочность советского социалистического строя, верность ленинскому знамени дружбы народов.

За доблесть и героизм, проявленные в боях против гитлеровских оккупантов, десятки тысяч воинов из Азербайджана были награждены орденами и медалями СССР, а 114 человек удостоены звания Героя Советского Союза. Наш народ хорошо помнит славные подвиги Героев Советского Союза —Ази Асланова, Владимира Баландина, Мехти Гусейн-заде, Степана Федоренко, Исрафила Мамедова, Кафура Мамедова, Вазгена Оганесова, Герая Асадова и многих, многих других азербайджанцев.

Большой вклад в разгром врага внесли сыны и дочери Азербайджана и своей работой в тылу. В создание превосходства Советской Армии над врагом на море, суше и в воздухе, в выдающиеся стратегические операции советских бронетанковых войск и авиационных соединений внесли немалый вклад бакинские нефтяники. В самых трудных условиях они бесперебойно снабжали горючим армию и народное хозяйство страны, давали в то время почти три четверти всей советской нефти.

И сегодня, спустя четверть века после победы в Великой Отечественной войне, мы склоняем головы и чтим светлую память славных сынов и дочерей народа, отдавших свои жизни в смертельной схватке с фашизмом, с благодарностью вспоминаем самоотверженный труд советских людей в тылу. Не померкнет в веках величие ратного и трудового подвига, совершенного народами Советского Союза во имя свободы и независимости нашей социалистической Отчизны!

В докладе товарища Алиева убедительно показаны огромные изменения, которые произошли в жизни Азербайджана за пять десятилетий Советской власти. Все мы знаем об исключительном внимании, которое уделял Ленин строительству социализма в Закавказье, считая, что образцово налаженная социалистическая жизнь закавказских республик будет лучшей агитацией, лучшей пропагандой за наше дело на всем многомиллионном Востоке.

Сегодня, отмечая полувековой юбилей Советского Азербайджана, мы можем с гордостью заявить, что трудящиеся республики под руководством партии Ленина, с братской помощью всех народов нашей страны с честью выполняют ленинский наказ. Советский Азербайджан, превратившийся из бывшей колониальной окраины Российской империи в одну из цветущих республик нашей страны, строящей коммунизм, — это убедительное доказательство могучей творческой силы социализма, вдохновляющий пример для молодых национальных государств, для народов, борющихся за социальное и национальное освобождение.

Нынешний Азербайджан — это республика крупной, многоотраслевой индустрии, высокоразвитого сельского хозяйства, самобытной социалистической культуры.

Всего несколько десятилетий назад Азербайджан слыл только краем нефти. Разумеется, все мы и теперь радуемся успехам азербайджанских нефтяников и ценим их труд, столь важный для всей страны. Но экономику Азербайджана характеризуют сегодня и такие важные отрасли промышленности, как черная и цветная металлургия, нефтяное машиностроение и приборостроение, электротехническая, химическая и нефтехимическая промышленность.

В народном хозяйстве страны заметную роль играют производимые Азербайджаном сталь и прокат, трубы и цветные металлы, синтетический каучук и минеральные удобрения, шины, электродвигатели, насосы. Продукцию азербайджанской индустрии можно встретить в Закарпатье и на Сахалине, на берегах Ледовитого океана и в знойных пустынях Туркмении.

Эта продукция известна и далеко за пределами Советского Союза. Отсюда, с берегов Каспия, 300 видов промышленных изделий экспортируются почти в 60 стран мира. Все это — убедительное свидетельство высокого индустриального уровня, достигнутого Азербайджаном за годы Советской власти.

Многого достигло и социалистическое сельское хозяйство республики. Площади орошаемых земель увеличились по сравнению с дореволюционным периодом в два раза. В руки колхозников и работников совхозов государство дало десятки тысяч тракторов, комбайнов, хлопкоуборочных машин, грузовых автомобилей. Умело используя современную технику, передовые колхозы и совхозы республики добиваются высокой урожайности сельскохозяйственных культур, хорошей продуктивности животноводства.

Неузнаваемо изменились условия жизни и быта азербайджанского народа. Алексей Максимович Горький, хорошо знакомый с дореволюционной жизнью Баку, так описывал этот город: «Среди хаоса вышек прижимались к земле наскоро сложенные из рыжеватых и серых неотесанных камней длинные, низенькие казармы рабочих, очень похожие на жилища доисторических людей. Я никогда не видел так много всякой грязи и отбросов вокруг человеческого жилья, так много выбитых стекол в окнах и такой убогой бедности в комнатках, подобных пещерам».

Таким был Баку в условиях царской России. Но таким Баку помнят только глубокие старики.

Так уж сложились дела, что мне впервые довелось побывать в Азербайджане; впервые увидел я и его столицу. Но, вероятно, тем более ярки впечатления от увиденного. Должен прямо сказать: Баку — красавец город! Видно, что его возводили и возводят люди, горячо любящие родной край, бережно относящиеся к национальным традициям и в то же время умело использующие достижения современного градостроительства. Приятно жить и трудиться в таком городе.

Видел я здесь, в Баку, интересную скульптуру — символ раскрепощения женщины-азербайджанки, в гневном порыве срывающей с себя чадру.

Вы хорошо знаете, чем была для женщин недоброй памяти чадра, которая символизировала ее бесправное и рабское положение. По сути дела она мало чем отличалась от тюремной решетки, с той лишь разницей, что женщина носила свою ограду от мира на себе.

Освобождение, раскрепощение женщин было одной из первоочередных задач Советской власти. Советская власть сделала женщину полноправным членом социалистического общества. Женщины заметно «потеснили» мужчин в здравоохранении и народном образовании. Многие из них работают инженерами, агрономами, научными работниками. Сегодня женщины Азербайджана составляют 40 процентов всех занятых в народном хозяйстве республики. Немало женщин-тружениц избрано в составы Верховных Советов Республики и Советского Союза.

Посмотрите, к примеру, как много женщин в этом зале. И это вполне закономерно — ведь дочери азербайджанского народа занимают ныне многие ключевые позиции в экономике и культуре своей республики, работают на ответственных хозяйственных, государственных и партийных постах. И хорошо работают! Сколько золотых звезд, орденов и медалей принесли с собой в этот зал участницы нашего юбилейного торжественного заседания. Эти награды Родины — самое лучшее украшение, которое когда-либо носили женщины на земле!

Центральный Комитет КПСС уверен, что партийная организация республики и впредь будет уделять неослабное внимание важнейшему делу — заботе об устройстве быта, о духовном росте женщин-тружениц, об активном вовлечении их в социалистическое производство, в общественную жизнь, в управление государственными делами.

Товарищи, сегодня, в день торжественного праздника, отмечая бурное экономическое развитие республики, хочется сказать слова сердечной благодарности в адрес тех, кто своим трудом преобразил этот край, в адрес трудящихся Азербайджана, чьими руками создаются все материальные ценности.

Как всегда, в авангарде идет славный рабочий класс. Многочисленный отряд рабочих, занятых в народном хозяйстве Азербайджана, — это огромная сила. Особенно важно, что советские рабочие в наши дни — это, как правило, люди, имеющие хорошую общеобразовательную и профессиональную подготовку, овладевшие современной техникой, с высокой сознательностью и ответственностью выполняющие свой патриотический долг.

Рабочий класс Азербайджана — достойный продолжатель славных революционных и трудовых традиций бакинского пролетариата.

Развивать и умножать эти традиции, бережно передавать их подрастающему поколению, — дело чести всего рабочего класса, партийных, профсоюзных, комсомольских, всех общественных организаций. Думаю, что нам следует больше заботиться о подготовке достойной рабочей смены, прививать молодежи любовь к труду, ответственность за продолжение дела своих отцов и старших братьев.

Товарищи! Получилось так, что празднование вашего юбилея совпадает с другой знаменательной датой, которую отмечают сегодня наш Ленинский комсомол, вся советская молодежь, наша партия и весь советский народ. Исполнилось ровно 50 лет с того дня, как Владимир Ильич Ленин выступил на III Всероссийском съезде Российского Коммунистического Союза Молодежи со своей знаменитой речью «Задачи союзов молодежи».

Пятьдесят лет Советскому Азербайджану. Пятьдесят лет историческому обращению Ленина к молодежи Страны Советов. Не только календарное совпадение дат, но и глубокая историческая связь есть между двумя этими событиями.

Ветераны азербайджанского комсомола, наверное, помнят, что за три недели до открытия III съезда РКСМ здесь, в Баку, собрался первый съезд Красной молодежи Востока, который искал пути юношеского движения в трудных условиях зарождающейся новой жизни. Посланцы молодежи Востока приехали затем в Москву, на комсомольский съезд, им посчастливилось услышать знаменитую речь Владимира Ильича Ленина, как бы непосредственно от него получить точную программу своей работы и борьбы.

Эта ленинская речь — поистине замечательный документ. Величайшее значение ее становится все яснее с течением времени.

В тот момент, когда Владимир Ильич произносил эту речь, в период еще не закончившейся вооруженной борьбы с контрреволюцией и иностранными интервентами, в период разрухи в народном хозяйстве страны, некоторым, как свидетельствуют современники, казался неожиданным, не был до конца понятен глубокий смысл призыва Ильича, обращенного к молодому поколению Страны Советов: «Задача состоит в том, чтобы учиться».

Но каждый год, каждое последующее десятилетие со все большей ясностью и убедительностью раскрывали все значение этого указания Ленина, его призыва — воспитать из нашей молодежи строителей коммунизма.

Тем, кто тогда, в 1920 году, слушал речь Ленина, авангарду революционной молодежи Советской страны, довелось на практике стать застрельщиками строительства социализма, активными участниками индустриализации страны, социалистического преобразования сельского хозяйства. А когда настала Великая Отечественная война, эти питомцы Ленина грудью встали на защиту завоеваний Октября, отстояли от фашистского агрессора построенный ими социализм. Они были до конца верны заветам великого вождя и доказали это всеми своими делами, всей своей жизнью.

И в наши дни, когда советский народ занят делом, о котором мечтал Ленин, к которому он призывал готовиться, — делом коммунистического строительства, мудрые ленинские слова звучат для нас как самое актуальное, конкретное указание, как наказ партии молодому поколению строителей коммунизма.

В самом деле, вспомните, как определил Владимир Ильич задачи советской молодежи в области учебы:

«...Уменье взять себе всю сумму человеческих знаний, и взять так, чтобы коммунизм не был бы у вас чем-то таким, что заучено, а был бы тем, что вами самими продумано, был бы теми выводами, которые являются неизбежными с точки зрения современного образования».

Разве это не есть и сегодня самое точное определение политического смысла образования молодежи в нашем социалистическом обществе, самое четкое выражение классового, партийного подхода к вопросам образования и культуры? Безусловно, это так. В постановке дела образования и политической подготовки молодежи и всего народа партия руководствуется и будет впредь руководствоваться этой ленинской установкой, ибо только таким путем можно воспитать настоящих, убежденных коммунистов, способных развернуть во всю ширь и довести до конца великое дело построения коммунистического общества.

А припомните, как Владимир Ильич Ленин уже тогда, в 1920 году, определил задачи молодых борцов за коммунизм **в области хозяйственного строительства.** Вот что он говорил:

«Перед вами стоит задача хозяйственного возрождения всей страны, реорганизация, восстановление и земледелия, и промышленности на современной технической основе, которая покоится на современной науке, технике, на электричестве».

Именно этим путем, указанным Лениным, шла наша страна, строя социализм. Претворяя в жизнь ленинские предначертания, новые люди, взращенные социализмом, овладевшие новой техникой, проявили чудеса трудового героизма. В этих условиях родилось замечательное стахановское движение, тридцатипятилетие которого отметила недавно наша страна.

А разве приведенные мною ленинские слова не есть точная и глубокая характеристика задач нашей молодежи и всего советского народа также и сегодня, когда перед нами стоит историческая задача — в полной мере поставить на службу построенному советским народом социалистическому обществу новейшие достижения научно-технической революции второй половины двадцатого века?

Безусловно, это так. И наша партия руководствуется и впредь будет руководствоваться этой ленинской установкой, ибо она дает нам ключ к решению одной из главных задач строительства коммунизма. Одним из важных этапов в движении по этому пути должно стать претворение в жизнь решений декабрьского (1969 г.) и июльского (1970 г.) Пленумов Центрального Комитета партии.

Товарищи! Нынешний год — юбилейный ленинский год и в то же время завершающий год пятилетки и канун XXIV съезда партии. Он отличается исключительно высокой трудовой активностью советских людей, дальнейшим подъемом социалистического соревнования. Рабочие и служащие предприятий борются за новый рост выпуска продукции на базе увеличения эффективности общественного производства. Важно, что в своих социалистических обязательствах они предусматривают конкретные организационные и технические мероприятия по росту производительности труда, освоению новых видов продукции, повышению качества изделий, экономии сырья и материалов.

Активно участвуют во всенародном соревновании и труженики Азербайджана. Больших успехов добились коллективы Каспийского нефтепромыслового управления им. XXII съезда КПСС (Нефтяные Камни), Ново-Бакинского нефтеперерабатывающего завода, Бакинского электромашиностроительного завода, ветерана нефтяного машиностроения — завода им. лейтенанта Шмидта, первенца цветной металлургии республики — Сумгаитского алюминиевого завода.

Народ с гордостью называет сегодня имена славных представителей рабочего класса, колхозного крестьянства, трудовой интеллигенции республики, чей труд — хороший пример выполнения своего патриотического долга. Пользуясь случаем, с этой трибуны хочу передать всем им от имени Центрального Комитета нашей партии большое, сердечное спасибо за их самоотверженный труд.

В конце текущего года страна будет подводить итоги выполнения пятилетнего плана. О некоторых показателях нашей работы как по стране в целом, так и по Азербайджанской ССР мы можем судить уже сейчас.

Можно с уверенностью сказать, что достигнуты новые высокие рубежи в создании материально-технической базы коммунизма в нашей стране, в развитии социалистической экономики, науки и культуры, в повышении благосостояния советского народа. Теперь уже ясно, что Директивы XXIII съезда КПСС по пятилетнему плану в основном будут выполнены. За пятилетие промышленность страны увеличит производство примерно в полтора раза, в значительных размерах возрастет производство продукции сельского хозяйства.

Новым доказательством успешного развития нашей науки и техники, настоящим триумфом советских ученых, инженеров, техников и рабочих явился блестяще завершенный на днях полет космической станции «Луна-16», которая провела уникальную работу по исследованию Луны, взяв образцы лунного грунта и доставив их на Землю. Все это было проделано с поразительной точностью и мастерством и вызвало восхищение во всем мире. Успех «Луны-16» — это еще одно из знаменательных достижений в юбилейном ленинском году, которыми советские люди встречают предстоящий XXIV съезд нашей партии.

И трудящиеся Азербайджана, претворяя в жизнь решения XXIII съезда партии и Пленумов ЦК КПСС, добились определенных положительных результатов в развитии народного хозяйства.

Значительно возросло в республике в текущую пятилетку промышленное производство. Сдвиги происходят и в сельском хозяйстве. Несмотря на сложные погодные условия, колхозы и совхозы республики в этом году успешно справляются с поставленными перед ними задачами.

Но, хотя достигнуты заметные успехи, вы сами знаете, что оснований для самоуспокоения нет. Юбилейное торжество, наверное, — не самый подходящий повод для критики. Но жизнь предъявляет свои требования, а большевики никогда не закрывали глаз на недостатки в своей работе — в этом один из источников силы нашей ленинской партии. Поэтому, я думаю, вы не осудите меня за откровенность.

Необходимо, в частности, сказать о том, что партийным организациям, советским и хозяйственным органам республики следует обратить внимание на определенное отставание в темпах прироста промышленного производства, которое отмечается за последние годы. Это касается как добычи нефти и газа, так и производства минеральных удобрений и работы легкой и пищевой промышленности. Вы, конечно, не хуже меня знаете обо всем этом, так что нет необходимости говорить подробно.

В области сельского хозяйства Азербайджан, несомненно, располагает большими возможностями повышения урожайности хлопчатника, зерновых и кормовых культур. Одним из главных направлений здесь является более правильное использование средств, отпускаемых на мелиорацию, на улучшение поливного земледелия. Безусловно, многое может и должно быть сделано для повышения продуктивности животноводства в республике.

На всех этих участках, товарищи, у вас есть большие резервы, и дело чести коммунистов, дело чести рабочих, колхозников и работников совхозов Азербайджана — привести эти резервы в действие.

В декабре прошлого года, в марте и августе текущего года, как об этом уже говорил товарищ Алиев, состоялись пленумы ЦК Компартии Азербайджана. На них были тщательно проанализированы причины этих недостатков. Разговор был острый, принципиальный, деловой. Думается, что для партийной организации республики это обсуждение послужило началом большой и напряженной работы, которая позволит в короткий срок устранить недочеты.

В дальнейшем подъеме промышленности и сельского хозяйства огромную роль играет ставшая традицией братская помощь и взаимопомощь всех советских народов. Центральный Комитет партии повседневно уделяет большое внимание развитию народного хозяйства всех социалистических республик. Как известно, ЦК КПСС и Советом Министров СССР определены крупные меры по дальнейшему развитию народного хозяйства Азербайджана. Государственные капитальные вложения в вашей республике в 1971—1975 гг. возрастут по сравнению с нынешней пятилеткой более чем в полтора раза и составят 6 миллиардов 700 миллионов рублей. За эти годы должны полностью войти в строй гигантский Сумгаитский химический комбинат, фарфоровый и алюминиевый заводы в Кировабаде, поднимутся десятки корпусов новых предприятий и объектов химической, машиностроительной, пищевой и других отраслей промышленности, будут наращиваться энергетические ресурсы.

Дальнейшее развитие получит сельское хозяйство Азербайджана, укрепится материально-техническая база колхозов и совхозов. На эти цели ассигнуется почти в два раза больше средств, чем в этом пятилетии. Около половины этих средств будет направлено на мероприятия по мелиорации земель, на реконструкцию оросительных систем и создание новых водохранилищ. Коренным образом улучшится снабжение питьевой водой Баку и других районов республики.

Ваш труд и умение, дорогие товарищи, ваш энтузиазм и трудовая дисциплина — это решающие факторы, обеспечивающие дальнейший подъем народного хозяйства республики, ее процветание. Центральный Комитет партии уверен, что коммунисты Азербайджана труженики промышленности и строительства, сельского хозяйства должным образом оценят заботу партии, эффективно используют оказанную государством щедрую помощь и успешно справятся с задачами, вытекающими из решений последних Пленумов ЦК КПСС.

Решение стоящих перед республикой больших задач требует повышения уровня государственной дисциплины и ответственности кадров за порученное дело, требует высокой партийной принципиальности в оценке и подборе кадров.

Мы уверены, что в процессе дальнейшей совместной работы во всех областях коммунистического строительства еще шире и глубже станет братское сотрудничество всех советских республик, усилится взаимный обмен достижениями материальной и духовной культуры, что приведет к дальнейшему сближению социалистических наций и народностей. В этом партия видит залог невиданного расцвета творческих сил всего советского народа, уверенно шагающего в коммунистическое завтра.

Дорогие товарищи! В своем, уже упоминавшемся мною, письме коммунистам Азербайджана и других республик Кавказа В. И. Ленин рекомендовал «создавать новое, используя выгодную для вас международную обстановку...». Если применить этот ленинский совет к действительности наших дней, то нужно сказать, что внешнеполитическая деятельность нашей партии и государства значительно укрепила международные позиции Советского Союза. Сила и действенность нашей внешней политики умножаются тем, что мы проводим ее в тесном сотрудничестве с братскими социалистическими государствами, в союзе с революционными, антиимпериалистическими силами во всем мире. В этих условиях советский народ уверенно продолжает великое дело созидания нового, коммунистического общества.

Но мы ни на минуту не забываем об активности агрессивных сил империализма. Мы видим, что по вине империалистов в мире то и дело возникают острые международные кризисы, опасные для дела мира ситуации. Мы не можем не учитывать, что империалисты продолжают гонку вооружений, самыми изощренными средствами ведут борьбу против социалистических стран и освободительного движения народов. Все это требует от нас бдительности, постоянной заботы о надежной обороне страны, неустанной борьбы против агрессивных империалистических происков.

О том, как складывается международная обстановка, каково положение на отдельных участках нашего внешнеполитического фронта, мне уже приходилось говорить за последнее время неоднократно. Не хотелось бы повторяться, и поэтому я остановлюсь здесь лишь на некоторых отдельных вопросах, связанных с борьбой Советского Союза за укрепление позиций социализма, за прочный мир, за утверждение в международных отношениях принципа мирного сосуществования между государствами, независимо от их общественного строя.

Одним из важнейших элементов борьбы за прочный мир является оказание отпора империалистическим агрессорам. Советский Союз по-братски поддерживает героический народ Вьетнама в его самоотверженной борьбе против американской агрессии за свободу и независимость своей родины.

При поддержке социалистических стран и миролюбивых, прогрессивных сил всего мира вьетнамские патриоты добились замечательных успехов на полях сражений. Их беспримерное мужество достойно восхищения. Вместе с тем мы высоко оцениваем их шаги, направленные на политическое урегулирование вьетнамской проблемы. Недавно на переговорах в Париже Временное революционное правительство Республики Южный Вьетнам выступило с новой конструктивной инициативой, встретившей активную поддержку со стороны Демократической Республики Вьетнам. Эти предложения содержат хорошую и справедливую основу для прекращения войны, для создания коалиционного правительства, которое выражало бы волю народа, интересы всех демократических, прогрессивных сил Южного Вьетнама.

Новый шаг вьетнамских патриотов встретил полное одобрение и понимание в Советском Союзе. Мы считаем, что если правительство Соединенных Штатов сумеет должным образом оценить этот шаг, трезво оценит ситуацию и проявит благоразумие, то политическое урегулирование во Вьетнаме может двинуться вперед. Если же Вашингтон будет упорствовать в своих агрессивных намерениях, в проведении политики с позиций силы, то его ждут еще большие трудности, еще более тяжелые поражения.

У всех, кому дорого дело мира и безопасности народов, не может не вызывать озабоченность положение на Ближнем Востоке. Начавшиеся было контакты между ОАР, Иорданией и Израилем через представителя ООН Ярринга так и не получили своего развития. Виной этому политика правящих кругов Тель-Авива, которые при поддержке правительства США делают все, чтобы сорвать миссию Ярринга.

За дымовой завесой надуманных обвинений против ОАР израильское военное командование всячески стремится укрепить свои позиции на захваченных арабских землях, особенно на восточном берегу Суэцкого канала, наращивает силы для новых бандитских ударов по арабским странам. С характерной для них наглостью правители Израиля на весь мир заявляют, что они «и не думают о возвращении к границам 1967 года», т. е. о возвращении награбленного путем агрессии.

Правительство США продолжает потакать израильским агрессорам, фактически поощряя их политику срыва переговоров, направляя в Израиль все новые и новые партии наступательного оружия для новых его нападений на соседей. Как видно, в Вашингтоне, говоря о мире, на деле усердно сеют семена раздора и вражды.

К сожалению, вспыхнувшие недавно в Иордании кровопролитные столкновения между правительственными войсками и вооруженными отрядами палестинских организаций также нанесли немалый ущерб общему делу арабских народов, в том числе палестинских арабов. Поистине трагична эта братоубийственная борьба. Наблюдая ее, израильские агрессоры потирали руки от удовольствия, а заокеанские империалисты воспользовались случаем, чтобы подтянуть силы, рассчитывая на возможность нового военного вмешательства в дела арабов, чтобы удобнее было душить их освободительное движение и сподручнее грабить их национальные богатства.

Но подобная циничная игра судьбами независимых государств и народов в наше время стала опасной. Можно не только обжечь себе пальцы, но, чего доброго, и руки лишиться. Нетрудно представить себе, какую бурную реакцию, какой накал народного гнева вызвало бы новое вооруженное вмешательство империалистических держав на Ближнем Востоке.

Что касается Советского Союза, то его позиция совершенно ясна. Мы стремились всемерно содействовать окончательному прекращению братоубийственной борьбы в Иордании, в том числе прекращению истребления отрядов палестинского движения сопротивления. Мы считали и считаем категорически недопустимым какое бы то ни было иностранное военное вмешательство в события, развернувшиеся в Иордании.

По нашему глубокому убеждению, на Ближнем Востоке сегодня главная задача всех свободолюбивых и миролюбивых сил состоит в том, чтобы добиться политическими средствами мирного урегулирования, ликвидировать последствия агрессии Израиля и вернуть всем народам этого района мир и спокойствие на прочной, долговременной основе.

Тяжелой потерей для арабского народа и дела, за которое он борется, явилась безвременная смерть героя освободительной борьбы арабов президента Объединенной Арабской Республики, председателя Арабского социалистического союза Гамаль Абдель Насера. Из жизни ушел великий патриот, пламенный борец против угнетения и агрессии, за свободу, независимость и социальный прогресс, мудрый государственный деятель, один из авторитетнейших руководителей арабского мира. Мы, советские люди, скорбим о потере боевого соратника, товарища по совместной антиимпериалистической борьбе, верного друга нашей страны и всего социалистического содружества.

Гамаль Абдель Насер был одним из тех людей, которые заложили прочный фундамент великой дружбы между народами Советского Союза и Объединенной Арабской Республики, всех арабских стран. И мы твердо знаем: возведенное на этом фундаменте прекрасное здание нашей дружбы будет расти и крепнуть, ибо эта дружба — выражение глубокой потребности исторического развития, и ей процветать века!

Пользуясь случаем, мне хотелось бы с этой трибуны передать теплый товарищеский привет нашим добрым друзьям — руководителям Объединенной Арабской Республики, соратникам Гамаль Абдель Насера, которые, мы в этом уверены, с честью продолжат дело покойного президента, столь важное для ОАР, для всего арабского народа, для сил мира и свободы во всем мире.

Наши арабские друзья должны знать, что Коммунистическая партия и правительство Советского Союза, весь советский народ будут и впредь неуклонно следовать курсу искренней дружбы и братского сотрудничества с Объединенной Арабской Республикой. Мы будем и впредь оказывать всемерную поддержку справедливой борьбе арабов за освобождение своих земель, захваченных агрессорами, за установление прочного мира на Ближнем Востоке.

Товарищи!

Серьезным успехом миролюбивой внешней политики нашей страны за последнее время явилось заключение в августе этого года Договора между Советским Союзом и Федеративной Республикой Германии. Содержание этого Договора и его значение, я думаю, вам хорошо известны.

Надо сказать, что встречающиеся кое-где рассуждения насчет того, какая сторона «выиграла больше» от Договора, какая «меньше», являются, на наш взгляд, совершенно неосновательными. Выиграли одинаково все: и социалистические страны, и ФРГ, и все, кто заинтересован в упрочении мира в Европе, в разрядке международной напряженности.

По-настоящему международная роль этого документа проявится, конечно, после того, как он будет ратифицирован и вступит в силу. Но уже и сейчас заключение такого Договора, бесспорно, оказывает определенное положительное воздействие на обстановку в Европе. Я имею в виду укрепление тенденции к разрядке международной напряженности, к более прочному утверждению принципов мирного сосуществования, к более активному развитию международного сотрудничества в Европе. Нам представляется, что все миролюбивые силы Европы должны считать своим долгом использовать эту благоприятную обстановку для того, чтобы сделать новые конкретные шаги в деле укрепления европейской безопасности, в дальнейшем развитии мирного взаимовыгодного сотрудничества между европейскими государствами, включая и такой шаг, как созыв в недалеком будущем общеевропейского совещания, посвященного этим вопросам.

В своей политике, направленной на укрепление мира и безопасности в Европе, мы отводим видное место сотрудничеству с Францией. Это сотрудничество опирается на прочные традиции дружбы народов обеих наших стран и имеет, как мы считаем, перед собой немалые перспективы.

За последние годы между Советским Союзом и Францией достигнуто определенное взаимопонимание, наладились политические контакты на различных уровнях, заложены неплохие основы для солидного развития взаимовыгодного экономического сотрудничества. Мы намерены и впредь делать все от нас зависящее для дальнейшего развития и углубления советско-французских отношений на прочной, надежной основе.

Мы выражаем надежду, что визит президента Франции господина Жоржа Помпиду в нашу страну, который начнется на днях, ознаменует собой новый существенный этап в укреплении дружбы, согласия и сотрудничества между Советским Союзом и Францией, в интересах обеих наших стран, в интересах дела мира в Европе и во всем мире.

Новым успехом неуклонно проводимой нами политики мирного сосуществования следует считать и такой важный акт, как недавнее продление на двадцать лет действия Договора о дружбе, сотрудничестве и взаимной помощи между Советским Союзом и Финляндией. Развитие добрососедских отношений с этой дружественной страной получило теперь новые ясные перспективы. Этому мы при-

(Окончание на 3-й стр.)

Речь товарища Л. И. БРЕЖНЕВА

(Окончание. Начало на 1-й и 2-й стр.)

даем серьезное значение в плане дальнейшего укрепления мира и безопасности на севере Европы.

Товарищи! Выступая здесь, в Баку, естественно остановиться на том, как развиваются наши отношения с такими соседними государствами, как граничащие с вашей республикой Иран и Турция.

Должен прямо сказать, что отношения эти развиваются, на наш взгляд, неплохо. В прошлом в них, как вы знаете, было немало сложных моментов, немало трудностей. Но, последовательно осуществляя заветы В. И. Ленина, который придавал огромное значение установлению дружественных отношений Советской страны с народами Востока, особенно с соседними странами, нам удалось преодолеть препятствия и при конструктивном сотрудничестве со стороны наших партнеров вывести отношения Советского Союза с Ираном и Турцией на прямую дорогу добрососедства и равноправного взаимовыгодного сотрудничества.

Довольно регулярные за последнее время взаимные визиты видных государственных и политических деятелей, парламентских делегаций и других авторитетных представителей способствуют укреплению взаимопонимания, постепенному созданию атмосферы взаимного доверия в отношениях между нашими странами. Все это позволяет сделать вывод, что такого рода контакты будут развиваться и впредь.

Не меньшее значение имеет развитие торговых и экономических связей, которые не только выгодны обеим сторонам, но и представляют собой хорошую базу для сближения и сотрудничества в других областях. В этом смысле в наших отношениях с Ираном и Турцией сделано уже немало и предстоит сделать еще больше.

При техническом содействии Советского Союза в Иране в последнее время сооружаются металлургический, машиностроительный и рыборазводный заводы, которым предстоит сыграть важную роль в деле укрепления национальной экономики соседней с нами страны. А Иран скоро начнет поставлять нам природный газ для нужд народного хозяйства и населения Советского Закавказья. В ближайшее время предстоит также введение в строй гидротехнического комплекса на пограничной реке Аракс, построенного совместно нашими и иранскими специалистами. Это позволит оросить значительные земельные площади как в Иране, так и у вас в Азербайджанской ССР, дать городам и селам приграничных районов обеих стран дополнительную электроэнергию.

Важную роль в развитии советско-турецких отношений призваны сыграть взаимные усилия сторон в деле строительства в Турции металлургического, нефтеперерабатывающего и сернокислотного заводов.

Мы придаем также большое значение расширению объема торговли и развитию культурных и иных связей с нашими иранскими и турецкими соседями. Это относится и к другим соседним с нами странам, таким, например, как Афганистан, Индия, Пакистан, с которыми нас разделяет различие в общественном строе, но соединяют узы добрососедства и взаимного уважения.

Пользуясь этим случаем, хочу со всей определенностью заявить: руководство Советского Союза и впредь будет делать все зависящее от него для того, чтобы границы нашей страны со всеми нашими соседями на юге так же, как на западе и на востоке, были и оставались границами мира, дружбы и плодотворного сотрудничества.

Наконец, товарищи, еще одно замечание из области международных дел. В этом месяце исполняется 25 лет со дня создания Организации Объединенных Наций, которая была рождена в результате победы, одержанной народами в освободительной антифашистской борьбе.

Несмотря на все свои недостатки и слабости, Организация Объединенных Наций внесла полезный вклад в осуществление целей и принципов, провозглашенных в ее Уставе. Она содействовала преодолению ряда острых международных кризисов. Мы рассматриваем такой итог как серьезный успех внешней политики Советского Союза, других социалистических стран, всех миролюбивых сил на нашей планете.

Империалистические круги не прекращают попыток превратить ООН, по примеру Лиги Наций, в дискуссионный клуб, в место провозглашения пустых, ничего не значащих деклараций. Они пытаются отвлечь организацию от выполнения ее центральной политической задачи по обеспечению и укреплению всеобщего мира.

Что касается Советского Союза, то мы хотим видеть Организацию Объединенных Наций эффективной и авторитетной, направляющей свои усилия на поддержание мира и безопасности. Советский Союз активно поддержит такую деятельность ООН.

Конечно, мы хорошо понимаем, что ООН — это не какая-то самодовлеющая сила, не какое-то мировое сверхправительство. Ее позиция, ее действия лишь отражают определенное соотношение сил между государствами мира, некую господствующую тенденцию в международной жизни. Но именно поэтому мы смотрим на будущее ООН оптимистически, ибо, во-первых, знаем, что роль и политический удельный вес социалистических и других свободолюбивых и миролюбивых стран в мире непрерывно растут и будут расти. Во-вторых, мы твердо убеждены, что политика мира, которую Советский Союз неустанно проводит, выполняя заветы Ленина, отвечает в конечном счете интересам всех народов, всех стран — больших и малых.

Мы защищаем на международной арене дело свободы, независимости и безопасности народов, дело правое, дело справедливое. Международные позиции Советского Союза прочны как никогда. Его авторитет как могучей силы прогресса, разума и мира получил повсеместное признание. Под знаменем великого Ленина Страна Советов уверенно идет ленинской дорогой строительства коммунизма, дорогой мира и дружбы между народами.

Товарищи! Коммунистическая партия Советского Союза и весь советский народ находятся накануне большого события — XXIV съезда КПСС. Он обсудит и примет Директивы по пятилетнему плану развития народного хозяйства СССР на 1971—1975 годы, выполнение которого явится крупным шагом в движении нашей страны по пути к коммунизму. Партия неуклонно проводит свою генеральную линию, последовательно претворяет в жизнь политический курс, выработанный Центральным Комитетом. Время, прошедшее после XXIII съезда, было периодом дальнейшего укрепления могущества нашей страны, возрастания руководящей роли партии, еще более тесного единения партии и народа. Обогащенная опытом решения ряда важнейших экономических, социальных вопросов, партия идет к съезду уверенная в правильности своей линии, безраздельной поддержке ее всем советским народом.

Мне очень приятно, дорогие друзья, сообщить вам о том, что в связи с пятидесятилетием Советский Азербайджан удостоен высокой награды: принято решение о награждении республики орденом Октябрьской Революции.

Позвольте зачитать указ.

(Товарищ Л. И. Брежнев оглашает Указ Президиума Верховного Совета СССР. На сцену поднимаются руководители республики и передовики труда. Под бурную, долго не смолкающую овацию товарищ Л. И. Брежнев прикрепляет орден Октябрьской Революции к знамени республики).

От имени Центрального Комитета партии, Президиума Верховного Совета СССР и Советского правительства сердечно поздравляю вас, дорогие товарищи, с почетной наградой. Разрешите выразить уверенность, что коммунисты Азербайджана — боевой отряд нашей ленинской партии — и все трудящиеся республики конкретными делами ответят на эту награду, достойно встретят предстоящий съезд КПСС, добьются новых успехов в развитии экономики и культуры. Пусть и впредь расцветает солнечный Азербайджан, пусть крепнет и развивается братская дружба и нерушимый союз всех наших народов!

(Речь товарища Л. И. Брежнева была выслушана с неослабевающим вниманием и неоднократно прерывалась продолжительными аплодисментами. Заключительные слова речи товарища Л. И. Брежнева были встречены участниками торжественного заседания стоя, бурной, продолжительной овацией).

В БРАТСКОЙ СЕМЬЕ СОВЕТСКИХ НАРОДОВ

Торжественное заседание ЦК Компартии Азербайджана и Верховного Совета Азербайджанской ССР

2 октября в Баку состоялось торжественное заседание Центрального Комитета Коммунистической партии Азербайджана и Верховного Совета Азербайджанской ССР с участием представителей партийных, советских, общественных организаций и воинов Советской Армии.

Азербайджанский ордена Ленина академический театр оперы и балета имени М. Ф. Ахундова. Сюда пришли представители трудящихся республики — творцы славной полувековой истории Советского Азербайджана.

...10 часов утра. Под бурные аплодисменты места в президиуме занимают товарищи Л. И. Брежнев, П. Е. Шелест, Д. А. Кунаев, В. П. Мжаванадзе, Ш. Р. Рашидов, руководители партийных, советских, общественных организаций Азербайджана, главы делегаций братских союзных республик, городов-героев Москвы и Ленинграда, прибывшие на торжества, военачальники.

Со вступительным словом к собравшимся обратился первый секретарь ЦК Коммунистической партии Азербайджана тов. Г. А. Алиев.

Торжественное заседание объявляется открытым. Звучат Государственные гимны Советского Союза и Азербайджанской ССР.

Участники торжественного заседания единодушно, с большим подъемом избирают почетный президиум в составе Политбюро ЦК КПСС.

Все встают, когда под звуки торжественного марша вносятся в зал увенчанное двумя орденами Ленина знамя Азербайджанской ССР и Памятное знамя ЦК КПСС, Президиума Верховного Совета СССР, Совета Министров СССР и ВЦСПС.

С докладом «50 лет Азербайджанской Советской Социалистической Республики и Коммунистической партии Азербайджана» выступил первый секретарь ЦК КП Азербайджана Г. А. Алиев.

Пятьдесят лет назад рабочие и трудовое крестьянство Азербайджана под руководством ленинской партии коммунистов водрузили над азербайджанской землей знамя власти Советов, говорит Г. А. Алиев. Своим рождением Советский Азербайджан обязан Великой Октябрьской социалистической революции.

Осуществляя ленинские заветы, азербайджанский народ за короткий исторический срок покончил с вековой отсталостью и превратил Азербайджан, как это завещал нам Ленин, в образцовую социалистическую республику на рубеже Востока. Мы испытываем радостные чувства от того, что в ленинском юбилейном году отмечаем 50-летие республики и Компартии Азербайджана.

Достижения Советского Азербайджана за минувшие полвека — это подлинный триумф ленинской национальной политики Коммунистической партии, воплощение идей дружбы и братства народов нашей страны. Вот почему полувековой юбилей Азербайджанской ССР — неотъемлемой части великого содружества советских республик — стал праздником не только азербайджанского народа, но и всех советских народов-братьев.

Полувековой юбилей Азербайджанской ССР и Коммунистической партии Азербайджана мы празднуем в знаменательное время, когда коммунисты, весь советский народ готовятся к достойной встрече XXIV съезда Коммунистической партии Советского Союза.

Докладчик охарактеризовал экономическое и социально-политическое развитие Азербайджана в составе России, рассказал о длительной героической борьбе народа за социальное и национальное освобождение.

В истории борьбы за победу социалистической революции особое место принадлежит героической эпопее Бакинской коммуны, продолжал оратор. Несмотря на героическое сопротивление бакинского пролетариата, Советская власть в Баку в конце июля 1918 года под натиском превосходящих сил иностранных интервентов и внутренней контрреволюции временно пала. От рук английских интервентов и их эсеровских наймитов погибли отважные рыцари революции — 26 бакинских комиссаров.

Именно о таких героях революции горячо и ярко говорил в докладе о 50-летии Великого Октября Генеральный секретарь ЦК КПСС Леонид Ильич Брежнев: «Большевиков расстреливали, гноили на каторге, истязали в тюрьмах. Но там, где погибал один боец революции, на смену ему в строй вставали десятки новых. Это были настоящие герои, люди несгибаемой воли и мужества, высокой идейности и кристальной чистоты, исключительной стойкости и упорства. Их вела вперед непоколебимая вера в правоту своего дела, в неотвратимость победы революции. Дело партии, дело революции было для них священным, и ему они отдавали все».

11—12 февраля 1920 года в Баку, в условиях подполья, состоялся первый съезд коммунистических организаций Азербайджана, на котором была образована Азербайджанская коммунистическая партия (большевиков) как составная, неотъемлемая часть ленинской партии коммунистов.

В ночь с 27 на 28 апреля в жизни азербайджанского народа свершилось историческое событие — победила Советская власть. Начала свою жизнь Азербайджанская Советская Социалистическая Республика. Азербайджан вступил на путь социалистического созидания в условиях парализованной экономики, разграбленного иностранными интервентами и мусаватистами народного хозяйства.

В своем созидательном труде азербайджанский народ не был одинок, подчеркнул Г. А. Алиев, его силы множились в единении с другими народами страны. Дружба и взаимопомощь советских народов стали основой быстрого и всестороннего развития экономики и культуры каждой республики, расцвета каждой социалистической нации.

Программное значение для коммунистов Азербайджана, как и всего Кавказа, имело письмо В. И. Ленина от 14 апреля 1921 года «Товарищам коммунистам Азербайджана, Грузии, Армении, Дагестана, Горской республики».

В решении сложнейших политических и экономических задач огромную помощь коммунистам и всем трудящимся Азербайджана оказывали Центральный Комитет партии, Советское правительство и лично В. И. Ленин. Владимир Ильич проявлял подлинно отеческую заботу о возрождении нефтяной промышленности, о проведении оросительных работ и развитии хлопководства в Азербайджане, об улучшении положения тружеников Баку и азербайджанской деревни.

За советские годы валовая продукция промышленности республики увеличилась в 70 раз. Сегодня промышленность Азербайджана каждые 12 дней дает столько продукции, сколько до революции производилось за 12 месяцев, а электроэнергии вырабатывается в 105 раз больше, чем в 1913 году.

Нефтяные вышки стали неотъемлемой частью промышленного пейзажа не только окрестностей Баку, но и многих других районов республики. Они гордо возвышаются и над волнами Каспия, демонстрируя героику и величие труда советского человека, славных морских нефтяников Азербайджана.

Бурно растет химическая и нефтехимическая промышленность, которая в течение последнего десятилетия утроила выпуск своей продукции. Непрерывно растет в экономике республики удельный вес металлургической промышленности. Широкое развитие получило машиностроение, заново созданы легкая и пищевая промышленность.

Развитие промышленности, транспорта, средств связи, капитального строительства сопровождается важнейшим процессом — ростом рабочего класса, численность которого почти в пять раз возросла против 1928 года.

Затем докладчик остановился на вопросах развития сельского хозяйства Азербайджана. На полях республики работают 47 тысяч тракторов, свыше 4 тысяч зерновых комбайнов, более 1.500 хлопкоуборочных машин, 18 тысяч автомобилей, много другой высокопроизводительной техники. Сельское хозяйство республики потребляет 600 миллионов киловатт-часов электроэнергии.

Осуществление крупных ирригационных и мелиоративных работ позволило вдвое увеличить площади под сельскохозяйственными культурами. В прошлом году, по сравнению с 1913 годом, производство хлопка-сырца выросло почти в пять раз, табака — в 24,5 раза, а винограда было собрано в 54 раза больше; в два с лишним раза больше стало производиться мяса и молока.

Докладчик говорил далее об улучшении условий жизни и неуклонном повышении благосостояния трудящихся, увеличении денежных доходов рабочих, колхозников и служащих, о размахе жилищного строительства. Только за последние 20 лет построено почти 720 тысяч квартир общей площадью, превышающей 26 миллионов квадратных метров.

Социализм, отметил тов. Алиев, неизмеримо обогатил духовную жизнь азербайджанского народа, открыл безграничные возможности развития образования, могучего взлета науки, расцвета литературы и искусства. В настоящее время всеми видами обучения в Азербайджане охвачено около 1 миллиона 800 тысяч человек. Это значит, что учится каждый третий гражданин республики.

За 50 лет создана многообразная по видам и жанрам художественная культура, проникнутая духом партийности и народности. Развиваясь на принципах социалистического реализма, литература и искусство в ярких образах и картинах отражают героику и романтику созидательного труда, новые человеческие отношения, складывающиеся в процессе борьбы за коммунизм, помогают партии в воспитании людей в духе советской идеологии и морали.

Трудящиеся Азербайджана, подчеркнул докладчик, сознают, что успехи в развитии экономики и культуры республики являются результатом не только их собственного труда, но и растущего и крепнущего из года в год сотрудничества и взаимопомощи всех братских республик, всех народов нашей великой многонациональной Отчизны.

Наш народ свято хранит в своих сердцах благодарность старшему брату — великому русскому народу за его огромную помощь в борьбе за власть Советов, в социалистическом и коммунистическом строительстве. Азербайджанский народ благодарен всем советским народам-братьям, с чьей помощью строятся гиганты индустрии, осваиваются новые технологические процессы, обеспечивается техникой сельское хозяйство.

В свою очередь трудящиеся Азербайджана помогают братским народам, делятся с ними результатами своего труда.

Источник наших побед, всех свершений советских людей, продолжал Г. А. Алиев, в единстве партии и народа. Сила и авторитет Коммунистической партии — в верности принципам марксизма-ленинизма, в ее монолитном единстве, неразрывной связи с народом.

Полвека назад Коммунистическая партия Азербайджана объединяла 4 тысячи членов, а сегодня в ее рядах свыше 250 тысяч коммунистов.

Коммунистическая партия Азербайджана является живым олицетворением идей пролетарского интернационализма. В ее рядах представлены сыны и дочери 70 наций и народностей, населяющих нашу страну.

В свете решений XXIII съезда партии и Пленумов ЦК КПСС, на пленумах ЦК КП Азербайджана в 1969 и 1970 годах, отметил тов. Алиев, были подвергнуты глубокому критическому анализу состояние промышленности и сельского хозяйства, деятельность партийных организаций по руководству народным хозяйством и намечены конкретные меры по устранению имеющихся недостатков в работе, успешному выполнению стоящих перед республикой хозяйственно-политических задач.

Последние годы, отметил докладчик, ознаменовались значительной активизацией работы Советов, в которых представлены все слои населения республики. Под руководством партийной организации большую работу по мобилизации творческой энергии трудящихся на успешное выполнение государственных планов и социалистических обязательств, удовлетворению культурно-бытовых запросов советских людей проводят профсоюзы Азербайджана.

Верным помощником партийной организации в коммунистическом воспитании подрастающего поколения является комсомол Азербайджана, объединяющий почти полмиллиона юношей и девушек.

Юбилей своей республики и Компартии Азербайджана, сказал в заключение докладчик, рабочие, колхозники, интеллигенция ознаменовали большими трудовыми успехами. Сотни предприятий, колхозов и совхозов досрочно выполнили задания пятилетки.

Подводя итоги полувековой борьбы за социализм и коммунизм, коммунисты и все трудящиеся республики заверяют ленинский Центральный Комитет КПСС, Советское правительство, Вас, Леонид Ильич, что рабочие, колхозники, интеллигенция Советского Азербайджана будут неустанно множить свои усилия, развивать свои достижения, чтобы внести достойный вклад в осуществление нашей великой цели — построение коммунизма!

Доклад тов. Г. А. Алиева был выслушан с большим вниманием и неоднократно прерывался аплодисментами.

Слово предоставляется Генеральному секретарю ЦК КПСС товарищу Л. И. Брежневу. Участники торжественного заседания встречают его стоя, горячими, продолжительными аплодисментами.

Товарищ Л. И. Брежнев передал президиуму торжественного заседания текст приветствия республике от Центрального Комитета КПСС, Президиума Верховного Совета СССР, Совета Министров СССР.

Выступивший затем Г. А. Алиев выразил глубокую благодарность партии и правительству за дорогую награду — орден Октябрьской Революции, который сияет теперь на знамени Советского Азербайджана рядом с двумя орденами Ленина.

Он сказал, что в речи товарища Л. И. Брежнева, в теплом приветствии ЦК КПСС, Президиума Верховного Совета СССР и Совета Министров СССР не только высоко оценена большая созидательная деятельность рабочих, колхозников, интеллигенции, всех трудящихся республики за годы Советской власти, но и дана программа дальнейшей работы, определены важнейшие задачи в деле коммунистического строительства.

От имени ЦК Компартии Азербайджана, Верховного Совета и Совета Министров Азербайджанской ССР, от имени коммунистов и всех трудящихся республики Г. А. Алиев выразил искреннюю и сердечную благодарность ЦК КПСС, Президиуму Верховного Совета СССР, Советскому правительству за эту оценку и заверил, что Коммунистическая партия Азербайджана, рабочий класс, крестьянство, трудовая интеллигенция республики отдадут все свои силы, всю свою энергию победе коммунизма в нашей стране.

Затем председатель Президиума Верховного Совета Азербайджанской ССР К. А. Халилов предоставил слово руководителям прибывших на торжества делегаций.

Они горячо поздравили трудящихся Азербайджана с полувековым юбилеем республики и Компартии Азербайджана. От имени народов нашей великой социалистической Родины, объединенных в крепкую, дружную семью, главы делегаций пожелали трудящимся братского Азербайджана новых больших успехов в труде на благо Родины.

С огромным подъемом участники торжественного заседания приняли приветственное письмо Центральному Комитету КПСС, Президиуму Верховного Совета СССР и Совету Министров СССР.

Председатель Совета Министров Азербайджанской ССР А. И. Ибрагимов сердечно поблагодарил руководителей делегаций за приветствия, за добрые слова в адрес народа Азербайджана.

Торжественное заседание Центрального Комитета Коммунистической партии Азербайджана и Верховного Совета Азербайджанской ССР закончилось пением партийного гимна «Интернационал».

Н. КОЛЕСОВ,
М. БАРАТЯНЦ.
(Спец. корр. ТАСС).



НЕДАВНО на партийном собрании в цехе № 3 Рязанского завода счетно-аналитических машин коммунисты приняли в свои ряды молодую работницу Валентину Тимакову. Ударница коммунистического труда, она лучшая сборщица узлов счетных машинок различных систем. В цехе Валентина Тимакова одна из первых включилась в поход за улучшение использования резервов, за режим экономии. Средняя дневная производительность у молодой работницы составляет 110—120 процентов нормы.

На снимке: Валентина ТИМАКОВА.

Фото А. Андреева.

УЧИТЬСЯ КОММУНИЗМУ

ВМЕСТЕ со всей страной комсомольцы, молодежь Рязанщины широко отметили 50-летие выступления В. И. Ленина на III съезде РКСМ. 1 октября в Доме политического просвещения обкома КПСС состоялся совместный торжественный пленум обкома и Рязанского горкома ВЛКСМ, посвященный этому событию.

С докладом «По-ленински учиться коммунизму» выступил первый секретарь обкома ВЛКСМ **Вячеслав Колосовский.**

— Вот уже полвека, — сказал он, — ленинская речь «Задачи союзов молодежи», этот важнейший теоретический документ марксизма-ленинизма, вдохновляет советскую молодежь на новые свершения, служит программой деятельности нашего Союза молодежи.

В. И. Ленин видел в комсомоле боевой резерв партии в борьбе за победу нового общества, школу коммунистического воспитания молодежи. Комсомол призван, подчеркивал Владимир Ильич, «помочь партии строить коммунизм и помочь всему молодому поколению создать коммунистическое общество». Ленин призвал комсомольцев, юношей и девушек учиться коммунизму.

Этот ленинский наказ и сегодня является знаменем коммунистического воспитания молодежи. Выполняя главный завет Ильича, около 100 тысяч комсомольцев области изучают общественные науки в учебных заведениях, свыше 30 тысяч членов ВЛКСМ приступают к изучению марксизма-ленинизма в системе партийного и комсомольского просвещения.

Эффективной формой дальнейшего улучшения марксистско-ленинской учебы, повышения трудовой и общественно-политической активности молодежи явится Всесоюзный ленинский зачет, посвященный XXIV съезду КПСС.

«Только в труде вместе с рабочими и крестьянами можно стать настоящими коммунистами», — говорил Ильич. Выполняя этот ленинский завет, комсомольские организации области активно участвуют в борьбе за досрочное выполнение пятилетки, за ускорение темпов коммунистического строительства.

Молодые труженики села активно борются за претворение в жизнь решений июльского (1970 г.) Пленума ЦК КПСС. Они помогли выполнить обязательства по продаже государству зерна, мяса, молока, стремятся провести образцово уборку урожая, картофеля, сахарной свеклы и овощей.

Ударные предсъездовские дела рязанской комсомолии — яркое свидетельство того, что она свято хранит и продолжает традицию — во всем следовать за Коммунистической партией, быть ее верным и надежным помощником.

На трибуну поднимается работница производственно - технического объединения электронных приборов, делегат XVI съезда ВЛКСМ **Валентина Костина.** Она напомнила ленинские слова о том, что труд должен стать рычагом, главным средством коммунистического воспитания, и рассказала, как комсомольцы, молодежь ее предприятия несут ударную трудовую вахту в честь предстоящего партийного форума. Среди комсомольцев нет невыполняющих нормы выработки. Многие молодые рабочие сдают продукцию с первого предъявления.

Говорит механизатор совхоза «Овощевод» Рязанского района, делегат XVI съезда ВЛКСМ **Владимир Балашов:**

— Нет для молодежи ничего дороже ленинского слова,— заявил он, — нет выше чести, чем выполнять ленинские заветы, нести их в жизнь.

В совхозе 148 членов ВЛКСМ непосредственно заняты в сельскохозяйственном производстве, и каждый из них показывает пример отличного труда. Самоотверженный труд юношей и девушек в сельском хозяйстве — это их практическое участие во Всесоюзном ленинском зачете, это самое высокое подтверждение верности заветам Ленина.

С теплыми словами приветствия и напутствия к молодежи семидесятых годов от имени комсомольцев 20-х годов обратилась член областного совета ветеранов, доцент Рязанского педагогического института **А. А. Доронина.**

Под сводами разносятся звуки фанфар, дробь барабанов. Участников пленума пришли приветствовать юные пионеры.

Об ответственном отношении студенческой молодежи к учебе, ее заботе о получении глубоких теоретических знаний и практическом их применении говорил в своем выступлении студент 4 курса Рязанского сельскохозяйственного института **Виктор Захаров.**

От имени воинов Рязанского гарнизона пленум приветствовал комсомольский работник Рязанского высшего воздушно-десантного дважды Краснознаменного училища имени Ленинского комсомола **Франц Галко.**

На пленуме выступил первый секретарь обкома КПСС **Н. С. Приезжев.**

В принятой пленумом резолюции сказано: «Заверяем Центральный Комитет ВЛКСМ, областной комитет КПСС, что молодежь области, ее авангард — областная комсомольская организация сделают все для того, чтобы быть и впредь достойными наследниками и продолжателями революционной работы, которой отдал жизнь Владимир Ильич Ленин».

Выражением решимости молодых рязанцев по-ленински учиться коммунизму явится сегодняшний комсомольский субботник, на который выйдут все юноши и девушки нашей области.

СЕГОДНЯ — ВСЕСОЮЗНЫЙ КОМСОМОЛЬСКО - МОЛОДЕЖНЫЙ СУББОТНИК. МОЛОДЫЕ РЯЗАНЦЫ! ОТМЕТИМ ЕГО УДАРНОЙ РАБОТОЙ.

75 ЛЕТ СО ДНЯ РОЖДЕНИЯ С. ЕСЕНИНА



ЧУВСТВО РОДИНЫ — ОСНОВНОЕ В МОЕМ ТВОРЧЕСТВЕ

С. ЕСЕНИН.

75 ЛЕТ НАЗАД, 3 октября 1895 года, на Рязанщине, в селе Константинове, в семье крестьян родился Сергей Есенин. С детских лет он проникся чувством огромной любви к Родине. И эта преданность родной земле определила основную направленность всего его творчества. О значении для его поэзии тесного общения с миром родной природы С. Есенин писал:

О край разливов грозных
И тихих вешних сил,
Здесь по заре и звездам
Я школу проходил.

Наделенный природой редчайшим даром чувствовать красоту родной земли, поэт уже в первых своих произведениях стремился поделиться с читателем взволновавшими его чувствами. Он волшебством своего дарования вел читателя туда, где «выткался на озере алый свет зари», где «кудрявый сумрак под горой рукою машет белоснежной», где «золотою лягушкой луна распласталась на тихой воде».

К чему бы поэт ни обращался, к чему бы ни прикасался он словом, все преображалось под его пером, становилось прекрасным...

Ах, и сам я в чаще звонкой
Увидал вчера в тумане,
Рыжий месяц жеребенком
Запрягался в наши сани...

Сколько заряда молодости, юной силы несут есенинские строки:

Я по первому снегу бреду,
В сердце ландыши
Вспыхнувших сил.

Однако было бы глубоко неверно представлять С. Есенина только певцом природы. Уже в ранних его произведениях ярко проступает и социальная тема. Нелегкой была крестьянская доля даже среди красот родной стороны. Поэтому в стихи поэта вторгались полные печали строки, воссоздающие картины дореволюционной деревни:

Край ты мой заброшенный,
Край ты мой, пустырь,
Сенокос некошеный,
Лес да монастырь.

Но и эта земля дорога поэту. Она его родина. И Есенин выражает любовь к ней в строках патриотического накала:

Если крикнет рать святая:
Кинь ты Русь, живи в раю,
Я скажу: не надо рая,
Дайте родину мою.

Для поэта не вставал вопрос: принимать или не принимать Октябрь. Вместе с В. В. Маяковским, А. А. Блоком поэт восторженно воспринимает весть о социалистической революции. В его строки врываются стремительные четкие ритмы:

Небо — как колокол,
Месяц — язык.
Мать моя — родина,
Я — большевик.

И это признание не случайно. Еще в 1914 году юный поэт, тесно общавшийся с революционно настроенными рабочими типографии Сытина, в газете «Путь правды» (так называлась в то время газета «Правда») опубликовал свое стихотворение «Кузнец», в котором в аллегорической форме содержался призыв к революции:

Куй, кузнец, рази ударом,
Пусть с лица струится пот.
Зажигай сердца пожаром,
Прочь от горя и невзгод!

Заметным явлением в творчестве поэта явилась драма «Пугачев», созданная в трудное время для молодой Республики Советов, героически боровшейся против внешней интервенции, внутренней контрреволюции, голода и холода.

В образах Пугачева, его сподвижников Хлопуши и Зарубина поэтом раскрываются лучшие черты характера русского человека: ненависть к угнетению, стремление к свободе, к органическому слиянию с миром родной природы.

Почувствовать грандиозность революционных преобразований на родине поэту помогла заграничная поездка по странам Западной Европы, по городам США. Есенин прямо говорит об этом сам: «Только за границей я понял совершенно ясно, как велика заслуга русской революции, спасшей мир от безнадежного мещанства».

Возвратившись на родину, поэт «еще больше влюбился в коммунистическое строительство». Коренные перемены в жизни села, в родном Константинове и близлежащих селах, легли в основу большинства произведений С. Есенина, созданных в 1924 и 1925 годах. В стихотворении «Возвращение на родину» поэт, рисуя картину жизни односельчан, пишет:

Как много изменилось там,
В их бедном, неприглядном быте.
Какое множество открытий
За мною следовало по пятам.

Есенин отмечает новые детали быта: в избе висит портрет Ленина, сестры-комсомолки выбросили иконы, читают «Капитал» Маркса. Поэт с удовлетворением отмечает эти большие перемены в семье. Он приветствует новую жизнь, подмечает ее основные черты.

С горы идет крестьянский
комсомол,
И под гармонику, наяривая рьяно,
Поют агитки Бедного Демьяна,
Веселым криком оглашая дол.

Картину революционных событий на селе поэт показывает в поэме «Анна Снегина». Это его произведение было создано на основе конкретных событий, происшедших в селе Константинове и в его окрестностях. Колоритные фигуры земляков легли в основу образов поэмы. В облике Прона — бедняка, руководителя крестьян угадываются черты коммуниста, рабочего Петра Яковлевича Мочалина. В немалой степени константиновская помещица Лидия Ивановна Кашина явилась прототипом героини поэмы — Анны Снегиной.

С. Есенин зрело, в сочных реалистических красках показывает своеобразие борьбы за Советскую власть на селе. В поэме «Анна Снегина» поэт находится в органически близкой ему среде. Крестьяне видят в нем горожанина, у которого можно с надеждой спросить: «Скажи, кто такое Ленин?» И на этот вопрос он дает самый объективный ответ: «Он — вы».

С. А. Есенин одним из первых советских поэтов обратился в своем творчестве к образу вождя революции. «Есенин, — как вспоминала С. А. Толстая,— относился к Владимиру Ильичу с глубоким интересом и волнением. Часто и подробно расспрашивал о нем всех лиц, его знавших, и в отзывах его было не только восхищение, но и большая нежность». О роли и значении В. И. Ленина для победы Октября поэт говорит в незаконченной поэме «Гуляй-поле»:

Он мощным словом
Повел нас всех к истокам
Новым.
Он нам сказал: чтоб кончить
Муки,
Берите все в рабочьи руки.
Для вас спасенья больше нет —
Как Ваша власть и Ваш Совет.

Есенин, стремясь искренне воспеть обновленную Октябрем Русь, говорил:

Хочу я быть певцом
и гражданином,
Чтоб каждому,
Как гордость и пример,
Был настоящим,
А не сводным сыном —
В великих штатах СССР.

И эти строки поэта не остались декларацией. Это стремление он утвердил в своем творчестве и «Балладой о 26», до сих пор непревзойденным поэтическим памятником 26 бакинским комиссарам, расстрелянным в 1918 году английскими интервентами, и «Песней о великом походе», и другими произведениями, созданными в последние два года жизни.

Поэзия С. А. Есенина, несмотря на то, что создана на русской национальной основе, близка и дорога многим народам, населяющим нашу планету.

На 25 языках народов зарубежных стран звучат произведения поэта, на 29 языков народов нашей страны переведены его стихи. Словно бы выражая общую признательность творчеству С. А. Есенина, Назым Хикмет сказал: «Есенин — один из величайших поэтов мира, один из честнейших поэтов мира... Есенин всегда был с советским народом. Есенин был со всеми народами мира, которые любят жизнь, любят красоту и честность».

В. АСТАХОВ,
директор музея С. Есенина.

с. Константиново.

РОЗОВЫЙ КОНЬ

Оставляю почной сеновал.
Сверху — неба живой атлас,
Бесконечная синева —
Синева есенинских глаз.
На покосе — росистая дрожь,
За деревней — озерный
огонь.
По опушкам березовых рощ
Скачет яростно розовый
конь.
Косогор залила синева,
Словно с неба стекает Ока.
В непокорных кудрях голова
У лихого горит седока!
А седок все летит и летит.
И приветствует взмахом
руки.
И вослед — из-под чистых
копыт —
Несказанные бьют родники!

ВСТРЕЧА

Он в книжной лавке адрес
требовал.
И букинист ответил:
— Близко... —
Но Блока утром дома не
было.
Ему оставлена записка:
«Вы, может, знаете Есенина?
Встречали имя по журналам?
Я к вам зайду»...
Плыл вечер северный.
Нева снегами полыхала.
Они вдвоем.
Камин, как зарево,
Румянит острый профиль
Блока.
— Вы из Рязани?... —
И глаза его
Сияют думою глубокой.
На окнах луны серебристые
Мороз охапками рассыпал.
— У вас стихи, Есенин,
чистые,
Как откровение России...
И шел Сергей.
И ветер радовал.
Звенели белых звезд
кристаллы.
И ослепительною радугой
Нева снегами полыхала.

Б. ЖАВОРОНКОВ.

ЩЕДРОСТЬ СЕРДЦА

Край родной!
Пёд синевой осенней
В перелесках,
В нивах,
В речках весь...
Не был бы Есениным Есенин,
Если бы родился он не здесь.
Я в любви—щедрей его
не знаю,
Раздарил он сердце вместо
слов.
Плещется оно к родному
краю
Изо всех есенинских стихов.

В. КОЛЕСНИКОВ.

ТРЕПЕТНОЕ СЛОВО ПОЭТА

Адрес: СЕЛО КОНСТАНТИНОВО

СОТРУДНИКИ музея С. Есенина в Константинове рассказывали не без тени улыбки: обижаются на нас почтальоны — уж больно много корреспонденции приходит в адрес музея.

Позже, когда довелось узнать, сколько различной литературы, книг, сувениров, картин, даже скульптур присылается сюда, в Константиново, от многочисленных ценителей и почитателей поэзии Сергея Есенина, то можно было наглядно представить, какой бывает ежедневная почта музея. Да, нелегко бывает почтальонам. Но, думается, они все-таки справляются со своей работой «с легким сердцем». Потому что каждая корреспонденция — еще одно свидетельство постоянно растущего внимания к нашему известному земляку.

...Перед нами тома полного собрания сочинений замечательного украинского поэта Тараса Григорьевича Шевченко. На первой странице дарственные надписи редакторов этого издания и среди них подпись лауреата Ленинской премии, известного исследователя творчества великого кобзаря П. Кирилюка. Интересно появление этих томов в музее.

Летом в селе Константинове появилась необыкновенная экскурсия — группа украинских пионеров, которые привезли с собой саженец каштана с родины Т. Г. Шевченко. Чтобы саженец не пропал в долгой дороге, ребята решили добираться до Москвы на самолете, а оттуда уже до Константинова, как говорится, рукой подать.

— Хотим, чтобы на родине Сергея Есенина рядом с русской березкой рос украинский каштан, — заявили они.

Просьба их была удовлетворена. Каштан был посажен в саду у дома поэта. Он хорошо принялся и сейчас уже весело переговаривается с белоствольной березкой, которая растет рядом.

В «дополнение к каштану» пионеры привезли тома полного собрания сочинений Т. Г. Шевченко, которые заняли свое место в ряду с другими книгами, преподнесенными в дар музею.

А вот другой «сюрприз». Сделал его безвестный скульптор из Орловской области Семеновский. Это бюст Сергея Есенина, выполненный из дуба. Видно, автору этой скульптуры очень дорог поэт, потому что выполнена его работа с подлинным вдохновением и любовью. Вместе с известной скульптурой лауреата Ленинской премии С. Коненкова она дополняет серию произведений изобразительного искусства, которых все больше и больше появляется в музее. Среди них создания и именитых мастеров, и начинающих. Но все они преподнесены от чистого сердца, под влиянием большой любви к литературе, к истории родной страны.

Миниатюрная копия наковальни, выполненная тульскими рабочими, барельеф С. Есенина, сделанный ребятами из пионерского лагеря «Юность», который каждое лето открывается в Солотче, и многое, многое другое, что прислано, передано в дар музею С. Есенина, несет на себе приметы большого интереса и рабочего, и колхозника, и пионера, и инженера не только к личности поэта, но и к книгам, художественной культуре вообще.

Сотрудники музея охотно показывали и библиотеку, которая постоянно пополняется новыми изданиями. Библиотека эта необычная. Почти все книги, собранные здесь, имеют автографы авторов. Свои произведения прислали К. Федин, А. Твардовский, К. Симонов и другие писатели. Книги идут из Ленинграда, Тбилиси, Фрунзе, Риги, из самых различных городов страны, приходят в переводах на многие языки народов СССР. Большое количество литературы поступает и из-за рубежа. И когда просматриваешь все эти книги, то лишний раз убеждаешься, что адрес: Рязанская область, село Константиново — знают почти на всех широтах и долготах.

Нельзя без волнения читать и «Книгу отзывов посетителей музея». Сколько здесь добрых слов о нашем земляке, сколько записей с искренней благодарностью его таланту, сумевшему так проникновенно и сердечно сказать о красоте родной земли. Рядом с отзывом Героя Советского Союза летчика-космонавта СССР В. Севастьянова соседствует запись группы рабочих Рязанского станкостроительного завода, строки сибиряков из Новосибирска перекликаются с записью делегации Добельского района Латвийской ССР. В книге отзывов можно прочесть подписи вьетнамца Чан Тхань Пон, обучающегося в Московском пединституте имени В. И. Ленина, и доцента Варшавского университета Б. Белокозовича, экскурсантов из Болгарии, Румынии.

Можно привести немало свидетельств широкой известности Сергея Есенина. И одним из убедительных примеров являются вот эти записи, оставленные в книге отзывов.

В нашей стране немало мест, являющихся памятниками культуры народа, — село Михайловское, Ясная Поляна и другие. Среди них свое место занимает рязанское село Константиново, где родился и жил Сергей Есенин.

Н. МЕЖЕКОВ.

□

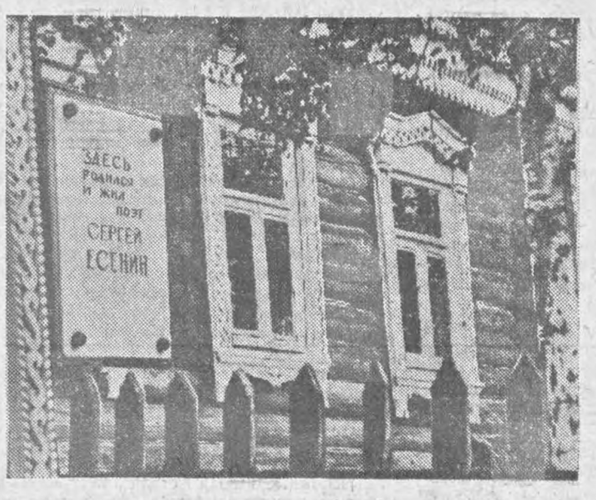

На снимке: мемориальная доска на доме, в котором родился С. Есенин.

Фото
И. КОНЦЕВОГО
и **Ю. ЧЕРНИКОВА.**

ВЕЧЕР В «КНИЖНОМ МИРЕ»

«Словесных рек кипение и шорох». Так назывался вечер, посвященный 75-летию со дня рождения С. Есенина, который состоялся в клубе любителей книги магазина «Книжный мир».

На него пришли рабочие и служащие, врачи и учителя, студенты и старшеклассники. Большой красочный портрет поэта, скромная фотография его матери Татьяны Федоровны, цветы, томики стихов, эстампы с видами русских рощ, перелесков, рек, белоствольных берез — все это способствовало созданию доверительной обстановки для разговора о поэзии Сергея Есенина.

В записи на пленку звучит голос поэта. В унисон этой записи звучат с диска воспоминания матери поэта Татьяны Федоровны о самом дорогом и близком для нее человеке. Журналистка Елена Карпельцева делится воспоминаниями о встречах с Татьяной Федоровной.

В зале звучат нежные, проникновенные строки есенинских стихов. Николай Царев и Валентина Моргунова хорошо передают своеобразие лирики поэта.

Врач Т. А. Григори читает отрывки из своей поэмы «Искры поэзии», посвященные поэту.

Собравшиеся тепло восприняли строки раздумий советских поэтов Павла Антокольского, Марка Лисянского, Вячеслава Кузнецова, Льва Озерова о творческом наследии Сергея Есенина, его поэтической личности.

Краевед Д. А. Коновалов посвятил свой рассказ пребыванию поэта на родной земле, его приездам в Константиново, Солотчу, Рязань.

В мир чарующих звуков, романсов и песен на слова Есенина книголюбов ввели А. С. Романова и М. М. Беньяш.

Кроме того, в магазине «Книжный мир» открыта выставка «Сын «страны березового ситца», также посвященная 75-летию со дня рождения Сергея Есенина. Открывают выставку слова советского поэта Николая Доризо: «Я не могу представить свою юность без Есенина, как не могу представить Россию без березы». В экспозицию включены фотоснимки, запечатлевшие поэта в разные периоды жизни, фотокопии его рукописей, книги о его творчестве, репродукции с картин Е. Моисеенко и В. Руднева. Большой раздел выставки занимают фотоснимки есенинских мест в Константинове, Спас-Клепиках. Завершают экспозицию книжные знаки собирателей Есенинианы Е. Карпова, В. Некрасова, В. Поликарпова, С. Головачева, В. Алексеева, Б. Горшкова и других любителей творчества поэта-рязанца. Среди этого раздела привлекают внимание знаки, выполненные советскими художниками для пианиста В. Поликарпова. На них даны изображения березы, золотого месяца, мелколесья, перекликающиеся со строками стихов Сергея Есенина.

А. КУЛИКОВ.

В ТОТ СУРОВЫЙ ГОД

Весной 1943 года наш батальон курсантов Рязанского Краснознаменного пехотного училища направлялся в район боевой учебы. Путь лежал через село Константиново. Мы знали, что здесь — родной дом известного поэта Сергея Есенина. В ту суровую пору многие курсанты читали его стихи, уходили на фронт с чувством священной готовности отстоять свободу и красоту родного края.

Мы попросили командира батальона сделать привал в селе, чтобы навестить дом поэта. Так и сделали. Здесь тогда не было музея. В доме с голубыми наличниками жила мать поэта Татьяна Федоровна. Она сердечно встретила нас.

Рассказала о житье-бытье, показала некоторые фотографии сына, остатки листов от книг со стихами, ответила на наши вопросы. На вопрос, в чем есть нужда, сказала, что ей хватает пенсии, которую платит государство. Разве только бывает зимой недостаток в дровах. Мы запомнили эти слова, и наш батальон зимой аккуратно доставлял в дом поэта наколотые дрова.

Перед построением попросили Татьяну Федоровну сфотографироваться с нами. Она согласилась. Не спеша оделась, взяла на крыльце палку, словно собиралась в поход, присела с нами перед дорогой. Такой и осталась с нами на память. Этот негатив пролежал десятки лет. Но он сохранил живые черты матери, что дала земле замечательного певца России.



На снимке: офицеры Рязанского Краснознаменного пехотного училища и мать поэта. Фотография публикуется впервые.

А. ГРИШИН, редактор газеты «По ленинскому пути»,
г. Луховицы.

Телевидение

СУББОТА, 3 ОКТЯБРЯ

ПЕРВАЯ ПРОГРАММА. 10.45 — Для детей. «Чудесная лесенка». 11.15 — Концерт. 13.00 — «Здоровье». 13.30 — Мультипликационные фильмы. 14.00 — В эфире — «Молодость». 16.30 — «На манеже». Телефильм. 17.00 — «Летопись полувека». Фильм. «Год 1954-й». 18.05 — «Федра». Фильм-балет. 19.00 — Телеинтервью с президентом Французской Республики Жоржем Помпиду. 19.30 — Симфонический концерт. 21.40 — «Дама с собачкой». Художественный фильм. 23.05 — Эстрадный концерт.

Рязанское радио

ПОНЕДЕЛЬНИК, 5 ОКТЯБРЯ

6.30 — По страницам районных газет. 6.45 — «Все резервы — в дело». Передача из рыбновского колхоза имени В. И. Ленина. 7.20—«По вашим письмам, товарищи!» 7.30—Новости киноэкрана. 8.15 — «Гордость России». Передача о вечере, посвященном 75-летию со дня рождения С. А. Есенина. 8.35—8.45 — Объявления. 18.00 — Новости дня. 18.05—18.30 — «Звени, звени, золотая Русь!». Литературно-музыкальная передача.

Погода

Сегодня в Рязани и области ожидается облачная с прояснениями погода, местами небольшой дождь со снегом. Ветер неустойчивый, слабый. Температура днем 3—7 градусов тепла.

В театрах и кино

ТЕАТР ЮНОГО ЗРИТЕЛЯ — **Московские каникулы.** Начало в 19 часов.

ФИЛАРМОНИЯ. КОНЦЕРТНЫЙ ЗАЛ имени С. ЕСЕНИНА — **Концерт, посвященный 75-летию со дня рождения С. Есенина.** Начало в 14.00 и 19.30. 4 октября — **Открытие университета музыкальной культуры.** Тема: **«Поэзия С. Есенина в музыке».** Начало в 13 часов.

«ОКА» — **Николай Сличенко** — в 9.30. **Цветок и камень** (две серии)— в 11.00, 14.00, 17.00 и 20.10.

«ДРУЖБА» — красный зал — **Цветок и камень** (две серии) — в 10, 13 и 18 часов. **Мазандаранский тигр** — в 16 и 24 час. Синий зал — **Сын полка** — в 9 часов. **Цветок и камень** (две серии) — в 11, 14, 17 и 20 часов.

«РОДИНА» — **Мазандаранский тигр**—в 9.00, 12.00, 14.00, 16.20, 18.00, 20.00 и 21.50. **Армия Трясогузки снова в бою** — в 10.45.

«МОЛОДЕЖНЫЙ» — **Не промахнись, Асунта!** — в 9.00, 10.30, 12.10, 14.30, 16.10, 18.00, 19.50 и 21.40.

«ЮНОСТЬ» — **Освобождение** (две серии) — в 9.00, 12.10, 17.00 и 20.20. **Гроза** — в 15.30.

«КОСМОС» — **Судьба резидента** (две серии) — в 8.30, 11.30, 17.30 и 20.30, 1-я серия — в 14.20, 2-я серия — в 16 часов.

«МИР» — **Это было в разведке**— в 9.00. **Судьба резидента** (две серии) — в 10.40, 13.20, 20.30. **Профессор преступного мира** — в 16.00 и 18.20. **Избранник народа** — на продленном сеансе в 16 часов.

ДВОРЕЦ КУЛЬТУРЫ ПРОФСОЮЗОВ — **Стрекоза** — в 16 и 20 часов. **Трагедия горного ущелья** — в 18 часов.

Редактор
А. С. ПРОКОФЬЕВ.

НАШ АДРЕС И ТЕЛЕФОНЫ:

РЯЗАНЬ, ул. ЛЕНИНА, ДОМ 35, 3-й ЭТАЖ
ТЕЛЕФОНЫ: редактора — 7-32-52; заместителей редактора — 7-32-46 и 7-62-71; отв. секретаря — 7-20-34; зам. отв. секретаря — 7-33-12; ОТДЕЛОВ: партийной жизни — 7-41-27; пропаганды марксизма-ленинизма— 7-60-50; промышленности — 7-46-77, 7-46-05; сельского хозяйства — 7-52-64; советского строительства—7-26-05; культуры и быта — 7-63-68; информации — 7-32-47; отдела писем — 7-48-24; отдела объявлений — 7-30-39; бухгалтерии — 7-51-10; издательства — 7-46-03; общественной приемной — 7-29-19.

НБ01502 Заказ № 10639 Рязанская областная типография.

СЕГОДНЯ— ДЕНЬ УЧИТЕЛЯ

ВНИМАТЕЛЬНО слушают первоклассники своего учителя. Ведь для них каждый новый урок — открытие. Они пока делают лишь первые шаги по ступенькам знания. Пройдут годы, учащиеся покинут школу, станут студентами, рабочими, строителями, многие из них поедут трудиться на село. Но всегда они с благодарностью будут вспоминать того, кто ввел их в мир знаний, — своего учителя.

На снимке: учительница 1 «а» класса школы № 43 Н. И. БОЖОК ведет урок.

Фото Ю. Черникова.



ПРОЛЕТАРИИ ВСЕХ СТРАН, СОЕДИНЯЙТЕСЬ!

ПРИОКСКАЯ ПРАВДА

ОРГАН РЯЗАНСКОГО ОБЛАСТНОГО КОМИТЕТА КПСС И ОБЛАСТНОГО СОВЕТА ДЕПУТАТОВ ТРУДЯЩИХСЯ

1970 ОКТЯБРЬ 4 ВОСКРЕСЕНЬЕ

Цена 2 коп.

Год издания 54-й ● 234 (15262)

ВЫСОКОЕ ПРИЗВАНИЕ

СЕГОДНЯ—День учителя. Теплом и благодарностью миллионов советских людей согрет этот праздник. Сегодня каждый из нас с сердечной признательностью и глубоким уважением подумает о тех, кому выпала честь быть учителем. Потому что во всех наших делах, добрых свершениях есть доля труда учителя.

Когда мы говорим о замечательных победах советской науки и техники в исследовании космоса, успехах трудящихся промышленных предприятий, строек, транспорта, когда узнаем о новых достижениях тружеников сельского хозяйства, о новых фактах, свидетельствующих о неуклонном росте коммунистической сознательности советских людей, то отдаем должное не только тем, кто непосредственно причастен ко всем этим свершениям, но и ему, Учителю.

Ведь это он терпеливо и настойчиво вводил нас в мир знаний, воспитывал трудолюбие, любознательность. Благодаря и его стараниям в наших сердцах день ото дня крепло огромное чувство любви к Родине, преданность коммунистическим идеалам, большая и благородная мечта посвятить свою жизнь, отдать все свои силы верному служению народу.

Плоды труда учителя — это, прежде всего, замечательные люди, которых вырастила и воспитала советская школа.

Коммунистическая партия, Советское правительство высоко ценят этот огромный вклад учительства в дело воспитания подрастающего поколения в духе беззаветной преданности делу Ленина, Родине и проявляют большую заботу о тех, кому доверено обучение и воспитание детей. Это хорошо видно и на примере нашей области.

195 рязанским учителям присвоено звание «Заслуженный учитель школы РСФСР», четверо награждены значком «Отличник просвещения СССР», 1.141 учитель — значком «Отличник народного просвещения», многие удостоены Почетных грамот Министерства просвещения СССР и РСФСР, ЦК профсоюза работников просвещения.

Из года в год улучшается быт учителей. Для них в период с 1967 по 1969 годы построено 99 домов на 336 квартир, местными Советами и различными ведомствами выделено для работников школ 409 квартир.

В нашей области под руководством партийных и советских органов, с помощью профсоюзных и комсомольских организаций проделана определенная работа по выполнению постановления ЦК КПСС и Совета Министров СССР от 10 ноября 1966 года «О мерах дальнейшего улучшения работы средней общеобразовательной школы», в котором намечены конкретные пути претворения в жизнь решений XXIII съезда КПСС по народному образованию.

За 1967—1969 годы в области построено 100 школ на 25.595 мест, пристроено 309 классных комнат, построен и расширен 81 интернат при школах на 3.616 мест. Сеть средних школ возросла до 226, количество учащихся в группах и школах продленного дня увеличилось с 27.467 до 47.112 человек.

Все это позволяет учителям с еще большим успехом решать задачи по обучению и воспитанию детей, вооружать учащихся прочными знаниями основ наук, формировать у них материалистическое мировоззрение и коммунистическую нравственность, готовить школьников к активной трудовой деятельности, сознательному выбору профессии.

Хорошо решают все эти ответственные задачи педагогические коллективы Лесно-Конобеевской средней и Темешевской восьмилетней школ Шацкого района, Потапьевской средней школы Пителинского района, Муняковской восьмилетней школы Старожиловского района, Ряжской школы-интерната.

Среди учителей области немало поистине замечательных педагогов. Это заслуженные учителя школы РСФСР учитель русского языка Семчинской восьмилетней школы Рязанского района А. И. Крюков, учительница математики Куплинской средней школы Шацкого района М. Ф. Хаврачева, учитель химии школы № 1 г. Спасска Ю. С. Бартошевич, учительница Погореловской начальной школы Ухоловского района Т. С. Донникова, учительница биологии школы № 7 г. Рязани В. П. Трунина и другие.

В этом году, в соответствии с решениями XXIII съезда КПСС о переходе на всеобщее среднее образование, более 80 процентов учащихся четвертых классов школ области переведены на предметное обучение. С первого по десятый класс учителя осваивают почти 50 новых школьных программ.

Все это требует дальнейшего совершенствования форм и методов преподавания, более серьезной и вдумчивой работы учителей, всемерного распространения передового педагогического опыта.

Главное внимание должно быть обращено на качество знаний, чтобы учащиеся глубоко усваивали учебный материал, становились всесторонне развитыми людьми, чтобы уже в школе были заложены те начала коммунистической убежденности, которые помогут юношам и девушкам стать достойными преемниками славных традиций старшего поколения.

Серьезные задачи, стоящие перед учителями, требуют того, чтобы к их труду было проявлено больше внимания и заботы со стороны партийных и советских организаций, чтобы учитель имел все необходимое для исполнения своего долга.

Следует постоянно заботиться об укреплении материальной базы школ, об организации питания школьников, о своевременном предоставлении транспорта для сельских ребят, не живущих вблизи школ.

Необходимо беречь время учителя. Недопустимо отвлекать его от выполнения прямых обязанностей. Этого требует и устав средней общеобразовательной школы, утвержденный недавно Советом Министров СССР.

С сознанием глубокой ответственности за порученное дело готовятся учителя к предстоящему XXIV съезду КПСС. Они преисполнены огромного желания приложить все силы к тому, чтобы подрастающее поколение росло достойным своей великой страны, чтобы народ всегда мог сказать:

СПАСИБО, УЧИТЕЛЬ!

УДАРНЫЙ ТРУД МОЛОДЫХ

Вчера состоялся Всесоюзный комсомольско-молодежный субботник. Десятки тысяч юношей и девушек нашей области отметили этот день ударной работой у станка, в поле, на ферме.

1.200 молодых работниц Рязанской швейной фабрики, работая на субботнике, выполнили дневную норму за три часа. За это время ими пошито более трех с половиной тысяч сорочек.

Всего на предприятиях области работало более 60 тысяч комсомольцев и молодежи. Тысячи молодых колхозников и рабочих совхозов самоотверженно трудились в этот день на уборке картофеля, свеклы.

По предварительным данным, в день комсомольско-молодежного субботника молодые рязанцы выполнили различных работ почти на сто тысяч рублей.

XXIV СЪЕЗДУ КПСС — ДОСТОЙНУЮ ВСТРЕЧУ!

ВРЕМЯ ТОРОПИТ ЗЕМЛЕДЕЛЬЦА

Только комбайнами

Колхоз «Россия» по уборке сахарной свеклы занимает одно из первых мест в Сасовском районе. Здесь уже выкопаны корни почти с 200 гектаров. Уборка ведется только комбайнами.

— С первых дней, — рассказывает председатель колхоза И. М. Никитин, — мы включили в работу четыре свеклоуборочных агрегата.

Опытные механизаторы применили групповой метод уборки, который позволил эффективнее использовать и комбайны, и погрузочные средства. Тракторист Г. В. Мелькин и комбайнер Н. Ф. Ларин, например, довели дневную выработку до четырех и более гектаров.

О том, что в артели хорошо организован труд, можно убедиться, побывав на свекловичных плантациях. Вот участок звеньевого В. Н. Артемова. Подъезжаем к агрегату, который ведет тракторист В. Ф. Корчагин.

Размеренно и четко работает комбайн. Послушен в руках И. Ф. Борисова штурвал свеклоуборочной машины. Механизатор убрал корни более чем с 40 гектаров.

Рядом с комбайном идет трактор с тележкой. Его ведет сам звеньевой В. Н. Артемов. Проходят считанные минуты — и тележка загружена свеклой.

— Урожай нынче неплохой, — рассказывает звеньевой. — На приемный пункт отправлено уже около 800 тонн продукции. Всего думаем собрать с каждого гектара по 200 центнеров корней и продать их государству не менее 1.200 тонн.

Уборка сахарной свеклы завершается. Высоким темпам способствует поточно-перевалочный метод, который внедрен в хозяйстве еще год назад.

Довольны новым прогрессивным способом уборки свекловичницы. Теперь они не тратят даром времени. Работают на одном месте. Труд их намного облегчен. После комбайновой копки женщинам остается только доочистить корни. Что касается погрузки, то эту операцию полностью выполняют машины. В колхозе действуют два механических погрузчика.

— Внедрение механизации и нового способа уборки позволили многого добиться, — говорит Иван Михайлович Никитин. — Если на копку корней обычным способом мы расходовали только на зарплату рабочим 37.700 рублей, то комбайновая уборка в прошлом году, например, позволила сэкономить 14.100 рублей.

Применение машин дало возможность резко снизить себестоимость продукции. В нынешнем году, по самым скромным подсчетам, производство центнера свеклы обойдется хозяйству в 1 рубль 50 копеек. Хозяйство продаст государству в общей сложности 3.500 тонн сладких корней. В колхозную кассу поступит более 50 тысяч рублей чистой прибыли.

Соревнуясь за достойную встречу XXIV съезда КПСС, земледельцы полны решимости в эти ударные дни завершить сполна копку и заготовку сахарной свеклы.

В. ЕГОРУШКИН.
(Соб. корр.).

Сасовский район.

СОСЕД ПОМОГАЕТ СОСЕДУ

СКОПИН. (Соб. корр.). Механизаторы колхоза «Новый путь» первыми в районе закончили подъем зяби. При плане 2.594 гектара подготовлено под посевы будущего года 2.656 гектаров. Круглые сутки гудели на полях тракторы, почти все механизаторы выполняли по полторы-две нормы.

В эти ударные дни отряд из пяти агрегатов продолжает работать на полях соседнего колхоза «Ленинское знамя». Возглавляет его один из опытнейших механизаторов Н. А. Пережогин.

КАРТОФЕЛЬ — СТОЛИЦЕ

На 3 октября промышленным центрам страны отгружено 66,4 тысячи тонн клубней, или 66,4 процента к плану.

В том числе Москве поставлено 63 тысячи тонн продукции, или 78 процентов к плану.

Успешно справились с работой по отгрузке картофеля трудящимся города Москвы земледельцы Касимовского, Рыбновского, Старожиловского и Кадомского районов. Они продолжают поставлять продовольственные клубни государству.

Близки к выполнению плана отгрузки картофеля трудящимся г. Москвы и других промышленных центров Кораблинский, Михайловский, Пронский, Рязанский районы.

Медлят с закупками продовольственного картофеля Сапожковский, Скопинский, Ухоловский районы. Здесь поставляют за сутки только по 100—150 тонн продукции.

Плохо организована отгрузка картофеля Москве и другим промышленным центрам в Милославском районе (первый секретарь РК КПСС тов. Ищуков В. П., председатель райисполкома тов. Макаров В. Т.), Захаровском (первый секретарь РК КПСС тов. Струков Н. М., председатель райисполкома тов. Волков В. Н.), Новодеревенском (первый секретарь РК КПСС тов. Мазаев А. В., председатель райисполкома тов. Евсютин А. В.), Сасовском (первый секретарь РК КПСС тов. Тарарышкин П. П., председатель райисполкома тов. Борковская Л. В.), Спасском (первый секретарь РК КПСС тов. Фомин А. Ф., председатель райисполкома тов. Хрюков А. М.).

В колхозах и совхозах Спасского района накопано 54,4 тысячи тонн картофеля, а отгружено Москве лишь 2,9 тысячи тонн, или 63 процента к плану.

Руководители этого и некоторых других районов мирятся с тем, что хозяйства не обеспечивают своевременную поставку промышленным центрам продовольственных клубней, проявляют недисциплинированность при выполнении государственных заданий.

Необходимо в самые ближайшие дни мобилизовать все силы и средства, завершить выполнение планов по отгрузке продовольственного картофеля.

Работники железнодорожного и речного транспорта обязаны своевременно поставлять вагоны и баржи под погрузку продовольственных клубней.

Ниже публикуется сводка о ходе выполнения плана поставки картофеля трудящимся города Москвы на 3 октября (в процентах к плану).

Старожиловский	110
Рыбновский	106
Касимовский	104
Кадомский	101
Кораблинский	99
Пронский	91
Рязанский	90
Михайловский	87
Пителинский	86
Шиловский	84
Ермишинский	84
Сараевский	82
Ряжский	77
Сапожковский	75
Шацкий	73
Скопинский	69
Ухоловский	67
Захаровский	66
Клепиковский	66
Спасский	63
Чучковский	63
Сасовский	62
Новодеревенский	55
Милославский	54

ПАРАД ВОЙСК И ДЕМОНСТРАЦИЯ ТРУДЯЩИХСЯ БАКУ

3 октября в столице Азербайджанской ССР состоялись парад войск и демонстрация трудящихся Баку, посвященные 50-летию республики и Компартии Азербайджана.

... 10.00. На центральную трибуну на площади В. И. Ленина тепло встреченные собравшимися поднимаются товарищи Л. И. Брежнев, П. Е. Шелест, Д. А. Кунаев, В. П. Мжаванадзе, Ш. Р. Рашидов, первый секретарь ЦК Коммунистической партии Азербайджана тов. Г. А. Алиев, председатель Президиума Верховного Совета Азербайджанской ССР тов. К. А. Халилов, председатель Совета Министров республики тов. А. И. Ибрагимов, руководители делегаций, принимающих участие в торжествах.

Здесь же министр обороны СССР, Маршал Советского Союза А. А. Гречко, военачальники.

На площади в четком строю застыли подразделения. Принимающий парад — командующий войсками Бакинского военного округа ПВО генерал-полковник Ф. А. Олифиров объезжает войска.

Принимающий парад поднимается на центральную трибуну и обращается к участникам парада с речью. От имени ЦК Компартии и правительства Азербайджана он поздравляет воинов, всех трудящихся республики с 50-летием Азербайджанской ССР и Коммунистической партии Азербайджана.

Начинается парад войск. Чеканя шаг, перед трибунами проходят курсанты и слушатели военных училищ, представители различных родов войск, движется могучая военная техника.

После парада состоялась праздничная демонстрация трудящихся. Они рапортовали о своих достижениях в соревновании за досрочное выполнение пятилетки, за достойную встречу XXIV съезда КПСС.

Вступая во второе пятидесятилетие своей республики, народ Азербайджана демонстрирует свою верность идеям великого Ленина, свою сплоченность вокруг Коммунистической партии Советского Союза и Советского правительства, свою готовность под руководством партии и ее ленинского Центрального Комитета добиться новых успехов в коммунистическом строительстве.

(ТАСС).

Баку, 3 октября.

ВОСКРЕСНЫЙ ВЫПУСК

СЕГОДНЯ В НОМЕРЕ:

С праздником вас, учителя!

Вести с полей (1 стр.)

●

Так был свершен рейс: Земля—Луна—Земля (2—3 стр.)

Очерк о рабочем человеке (3 стр.)

●

Отдел сатиры и юмора.

Вести из разных стран.

Что вы можете посмотреть по телевидению за эту неделю (4 стр.)

БОЕВАЯ ЗАДАЧА НАШЕЙ ПРЕССЫ

КОММУНИСТЫ, все трудящиеся нашей страны сосредоточивают творческую энергию на осуществлении программы дальнейшего подъема сельского хозяйства, выработанной июльским (1970 года) Пленумом Центрального Комитета КПСС.

Темпы развития советской экономики, неуклонное повышение жизненного уровня народа предъявляют к сельскому хозяйству новые, более высокие требования. Политика, выработанная на XXIII съезде партии и Пленумах Центрального Комитета КПСС в области сельского хозяйства, предусматривает курс на всемерное повышение эффективности колхозно-совхозного производства.

Дальнейшее техническое вооружение села, расширение поставок минеральных удобрений, объема мелиоративных работ — все это должно способствовать ускорению темпов развития сельского хозяйства, росту производительности труда, увеличению производства продукции. Июльский Пленум ЦК КПСС подчеркнул, что для решения этих задач необходимы большие усилия партии, всех ее организаций, повышение уровня их политической и организаторской деятельности, широкое развертывание социалистического соревнования тружеников города и деревни.

В осуществлении решений июльского Пленума ЦК КПСС важную роль призвана сыграть наша пресса. Газеты и журналы, телевидение и радио обязаны довести до сознания каждого советского человека суть и смысл выработанных партией мер по дальнейшему развитию сельского хозяйства, мобилизовать общественные силы на их неуклонное выполнение.

Содержательные материалы в связи с решениями июльского Пленума ЦК КПСС публикуют газеты «Совет Узбекистони» (г. Ташкент), «Советская Кубань», «Волгоградская правда». Печать помогает контролировать выполнение заданий по поставкам сельскому хозяйству техники, удобрений, строительных материалов, материально-технических средств. Заметно усилилось внимание печати к вопросам укрепления трудовой и государственной дисциплины, повышения личной ответственности кадров за порученное дело.

Стоит, однако, вдумчиво проанализировать тематику и содержание публикуемых материалов, посвященных вопросам сельского хозяйства, как станут очевидными существенные пробелы и упущения в деятельности некоторых органов печати. За текущими делами и заботами они подчас перестают видеть коренные проблемы развития колхозного и совхозного производства.

Не уделяя должного внимания тому, чтобы глубоко исследовать явления жизни, открывать и поддерживать новое, иные газеты, к примеру, «Приокская правда» (г. Рязань), «Призыв» (г. Владимир), ограничиваются констатацией положения на тех или иных участках.

Ответственные задачи стоят перед сельскими тружениками в этом году. Нужно успешно завершить сбор урожая, посев озимых, подготовить поля под зябь, больше накопить кормов для ферм, выполнить и перевыполнить план продажи продуктов государству. Первейший долг прессы — способствовать мобилизации тружеников полей и ферм на ударный труд, развитию социалистического соревнования между районами, колхозами и совхозами, бригадами и звеньями, полеводами и животноводами.

В новом пятилетии предстоит особенно многое сделать для развития сельского хозяйства. Намеченные объемы работ по своим масштабам превосходят все, что делалось раньше в этой отрасли. Следовательно, и опыт, накопленный печатью, надо активнее приумножать, совершенствовать содержание и формы освещения проблем сельского хозяйства. Пресса должна сосредоточивать внимание на вопросах повышения культуры земледелия и животноводства, внедрения достижений науки и передовой практики, эффективного использования капитальных вложений, земли, техники, удобрений и других материальных ресурсов. Особенно важно вскрывать резервы повышения производительности труда в деревне — только на этой основе можно обеспечить рост производства и продажи государству сельскохозяйственных продуктов.

Печать не вправе ограничиваться общими тезисами о значении современной материально-технической базы сельского хозяйства. Тут требуется конкретный подход к делу. Речь должна идти о том, чтобы добиваться наибольшей отдачи материальных и трудовых затрат, лучше использовать каждую машину, каждую тонну удобрений.

Наша пресса — могучее средство развития творческой инициативы, массового соревнования тружеников города и деревни. Теперь, когда развернулось социалистическое соревнование в честь XXIV съезда КПСС, когда обнародованы обязательства передовых коллективов, необходимо еще настойчивее повышать его действенность, эффективность, преодолевать формализм в руководстве соревнованием. Велики возможности печати в проверке выполнения принятых обязательств, обеспечении гласности соревнования, распространении передового опыта.

Долг прессы — помогать партийным организациям в мобилизации тружеников села на успешное завершение нынешнего года и пятилетки в целом, увеличение производства хлеба, мяса, молока и других продуктов. Пропаганда опыта передовиков в печати, на телевидении и по радио должна стать более конкретной, деловой. Нужно не только информировать о самих достижениях, но анализировать всю совокупность условий, сделавших эти достижения реальностью, добиваться их применения в других хозяйствах.

Следуя ленинским традициям большевистской печати, газеты призваны шире привлекать для выступления на своих страницах специалистов всех отраслей сельского хозяйства, передовиков и новаторов производства, партийный и хозяйственный актив. Сами журналисты обязаны глубже овладевать экономическими знаниями, изучать технику и технологию производства. Надо чаще публиковать статьи, очерки, корреспонденции о передовых людях колхозной деревни, ярче отражать ведущую роль рабочего класса в укреплении колхозного строя и техническом переоснащении сельского хозяйства.

Всемерно содействуя решению ответственных задач, поставленных партией в области сельского хозяйства, наша пресса усилит свою роль коллективного пропагандиста, агитатора и организатора в борьбе за новые успехи коммунистического строительства.

(Передовая «Правды» за 2 октября).

По родной стране

Закончился месячник советско-вьетнамской дружбы

Многолюдным митингом на московском заводе «Красный пролетарий» 2 октября в нашей стране закончился месячник советско - вьетнамской дружбы. Он был посвящен большому празднику братского народа — 25-летию Демократической Республики Вьетнам.

Советская общественность в дни месячника провела 25 тысяч различных мероприятий в поддержку справедливого дела борющегося Вьетнама. Собрания трудящихся, митинги солидарности, вечера дружбы прошли в Азербайджане и Белоруссии, Молдавии и Туркмении, Таджикистане, Краснодарском крае, в Иркутской, Ленинградской, других областях и городах Советского Союза. На многих предприятиях страны были организованы вахты солидарности, в фонд помощи Вьетнаму отработаны тысячи рабочих часов.

Об этом рассказал, выступая на митинге, первый заместитель председателя Центрального правления Общества советско - вьетнамской дружбы дважды Герой Советского Союза генерал армии П. И. Батов.

Тепло встреченный собравшимися посол ДРВ в СССР Нгуен Тхо Тян высоко оценил итоги месячника, подчеркнув, что в эти дни советские люди в различных формах проявили чувства глубокой симпатии и боевой солидарности к народу Вьетнама. От имени Партии трудящихся Вьетнама и правительства ДРВ, всего вьетнамского народа посол выразил глубокую благодарность КПСС и правительству СССР за действенную помощь, которая оказывалась и оказывается Советским Союзом.

Полнятся запасы кормов

Колхозы и совхозы страны продолжают пополнять запасы кормов. Как сообщило 1 октября ЦСУ СССР в своей сводке о ходе заготовок кормов, в хозяйствах запасено 57,6 миллиона тонн сена (84 процента плана), 93,1 миллиона тонн силоса (42 процента плана), много других грубых и сочных кормов.

Труженики села развернули закладку на хранение кормовых корнеплодов. Их запасено 3 миллиона тонн.

План заготовки витаминной травяной муки перевыполнен в целом по стране на 5 процентов.

Механизаторы продолжают скирдование и вывоз с полей соломы. Она свезена с 75,8 миллиона гектаров — на 74 процентах площади, где убраны хлеба. Хозяйства страны заготовили 61,1 миллиона тонн соломы.

(ТАСС).

Сельские газопроводы

ХАНЛАР (Азербайджанская ССР). (Корр. ТАСС). На окраине села Ковляр-Сары 2 октября вспыхнул газовый факел — традиционный символ завершения прокладки газопровода. «Голубое топливо» пришло в село, где сооружается крупнейший в Азербайджане тепличный комбинат.

В Кировабадском строительно - монтажном управлении треста «Азгазстрой» корреспонденту ТАСС сообщили, что на западе республики к закавказскому магистральному газопроводу уже подключены почти все города, а также около ста колхозных и совхозных поселков. Межколхозные газопроводы построены в Казахском, Таузском, Шамхорском, Ханларском, Касум-Исмаиловском районах. Сейчас строятся еще пять таких линий, каждая из которых обеспечит дешевым и удобным топливом по пять-шесть сел.



О качестве чая трудно говорить в момент его уборки с плантаций. Прежде чем попасть на наш стол, он проходит через руки многих рабочих и специалистов перерабатывающих фабрик. По различным рецептам его очищают, томят в камерах, подвергают другой обработке. Только после этого чай приобретает свои вкусовые свойства.

Всегда отличается высоким качеством продукция, отправляемая с Рязанской чаеразвесочной фабрики. Славно трудятся здесь передовики производства мастер М. А. Рубцова (на снимке слева) и наладчица Ф. А. Нестерова. Оборудование на их участке работает без простоев, что позволяет его коллективу занимать классные места в предсъездовском социалистическом соревновании.

Фото А. Андреева.

ПРОСТАЯ ОБЯЗАННОСТЬ

Партийная жизнь

КАЖДЫЙ месяц коммунист уплачивает членские взносы. В выполнении этой простой и вместе с тем высокой уставной обязанности члена партии заложен глубокий смысл. Регулярная уплата взносов дисциплинирует коммуниста, укрепляет его связь с партийной организацией, повышает у него чувство ответственности за положение дел в партийном коллективе.

Как выполняют эту обязанность коммунисты Рязанского речного порта, рассказывается в публикуемой ниже статье.

РАБОЧИЙ день в речном порту закончился, и можно было уже уходить домой. Но тут открылась дверь, и в комнату партийного бюро вошел высокий, худощавый, в форменной тужурке речник. Это был коммунист И. Рахманов.

— Вот хорошо, что я застал вас, товарищ секретарь, — сказал он мне. — Пришел извиниться, а заодно и рассчитаться. Задолженность у меня образовалась по взносам.

Я достал из сейфа ведомость. Да, действительно, у Ивана Ивановича за один месяц была задолженность.

— Понимаете, приболел я и своевременно не смог уплатить, — пояснил коммунист. — Очень нехорошо получилось. За мной подобного никогда не было.

Да, Рахманов всегда отличался аккуратностью в уплате членских взносов. Почти каждый месяц ведомость открывается его фамилией. Иногда бывает так: заглянет Иван Иванович в партбюро и увидит, что я занят каким-нибудь делом.

— Зайду потом, — скажет он. И не успокоится до тех пор, пока не выполнит свою уставную обязанность.

— Когда своевременно уплачены партийные взносы, — как-то сказал он мне, — на душе легче и совесть чиста...

В нашем коллективе коммуниста Рахманова все знают как ветерана речного флота. В КПСС он состоит с 1940 года. И отличительной чертой его всегда является чувство высокой ответственности за выполнение своего партийного долга, в том числе и в вопросе уплаты членских взносов. Он проявляет заботу о том, чтобы не только самому своевременно сдать в партийную кассу деньги, но если потребуется, то напомнить об этом и другим.

Хорошо помню, как однажды, информируя партийное собрание о состоянии уплаты членских взносов, в числе должников я назвал коммуниста Ф. Мусаткина. Тут же попросил слова И. Рахманов.

— О том, что Мусаткин несвоевременно уплачивает членские взносы, — сказал он, — мы слышали не раз. Это не делает чести коммунисту. Но мне непонятно другое. Почему партийное бюро мирится с таким его отношением?

Критика эта не прошла бесследно ни для Мусаткина, ни для партийного бюро.

Член партии Рахманов — не исключение. Таких, как он, в нашей партийной организации подавляющее большинство. И что характерно—хороший пример в этом прежде всего показывают коммунисты, имеющие большой партийный стаж. Это товарищи А. Скрипкин, В. Ерохин, Ф. Терехов. Никогда не ждут напоминаний об уплате членских взносов котельщик В. Агеев, электросварщики И. Золотов, В. Майоров и другие.

Партия неоднократно напоминала, что аккуратная уплата взносов имеет принципиальное значение. М. И. Калинин, говоря о коммунистах, несвоевременно уплачивающих партийные взносы, советовал партийным работникам не просто ругать и укорять этих людей за недисциплинированность, а указывать на принципиальную сторону дела: «...если вы не вносите партийных взносов своевременно, то это значит, что вы не думаете о партии, что вы к партийным обязанностям относитесь спустя рукава. Тот же, кто к партийным обязанностям, да еще к таким простым, строго организационным, как внесение партийных взносов, относится таким образом, — у того, значит, партия не сидит глубоко. Ведь тот, кто думает о партии, для того внесение партийных взносов — удовольствие, потому что этим он как бы устанавливает материальную связь с партией, как будто бы к ней прикасается».

Справедливость этих слов на каждом шагу подтверждает сама жизнь. О любом из тех наших коммунистов, которые аккуратно уплачивают членские взносы, можно сказать, что они являются опорой партийной организации, активистами общественной жизни, уважаемыми в коллективе людьми.

Взять того же И. Рахманова. Он является председателем товарищеского суда, А. Скрипкин избран членом партийного бюро. На выборных постах работают и такие активисты, как В. Майоров, Л. Куделин, В. Мартьянов, В. Ерохин. Всех не перечислишь. Важно одно — каждому из них присуще чувство заботы о постоянной связи с партией, высокой перед ней ответственности.

К сожалению, такую ответственность некоторые наши коммунисты еще в полной мере не проявляют. По нескольку раз приходилось напоминать о необходимости своевременной уплаты членских взносов Г. Ковылову и Д. Чукалину. И всегда на эти напоминания можно было услышать стандартный ответ: «Забыл» или «Не было денег».

А вот у шкипера И. Дудкина другая отговорка:

— Я всегда в плавании, на это ведь должна быть скидка.

Нет, несвоевременную уплату членских взносов ничем нельзя оправдать. Коммунист должен всегда найти возможность выполнить свою уставную обязанность надлежащим образом, как это делают такие работники из числа плавсостава, как А. Зуев, В. Ерохин и другие.

Отсутствие у отдельных коммунистов чувства ответственности за своевременную уплату членских взносов нередко приводит их к отрыву от партийной организации. Такие коммунисты забывают и о других своих партийных обязанностях.

Коммунист Д. Чукалин, например, на пароходах в длительных рейсах не бывает. Он работает здесь же рядом, каждый день встречается с секретарем цеховой парторганизации. Но для того, чтобы в срок уплатить членские взносы, у него не хватает времени. Зато у него нашлось время, чтобы пристраститься к спиртному.

Конечно, партийное бюро не мирится с подобными явлениями. С теми, кто по каким-либо причинам несвоевременно уплатил членские взносы, обязательно побеседует секретарь цеховой организации или член партийного бюро порта. Приглашали с этой целью коммунистов и на заседания партийного бюро. Серьезный разговор у нас состоялся по поводу несвоевременной уплаты членских взносов с коммунистами Ф. Мусаткиным и А. Журиным.

С целью повышения у членов и кандидатов партии чувства ответственности за выполнение требований Устава КПСС партийное бюро стало практиковать постановку на собраниях вопросов, вытекающих из этих требований. Запомнилось, например, всем собрание с повесткой дня: «Устав КПСС — нерушимый закон для каждого коммуниста». Выступившие на этом собрании члены партии П. Ионышев, Л. Куделин, В. Мишанина и другие резко критиковали тех, которые забывают о своих обязанностях, в том числе и о такой, как уплата членских взносов.

Периодически, как это предусмотрено, на партийных собраниях коммунисты информируются о состоянии уплаты членских взносов в целом по партийной организации. И можно не сомневаться: если названа с партийной трибуны чья-либо фамилия в числе должников, то коммунист этот не замедлит зайти в партийное бюро, чтобы объясниться.

Многое дают практикуемые на собраниях отчеты коммунистов. Они также помогают воспитанию чувства ответственности за своевременную уплату членских взносов. С такими отчетами за последнее время у нас выступили А. Скрипкин, Н. Кутузов и другие.

Особое внимание бюро уделяет воспитанию дисциплинированности у молодых коммунистов. Взять хотя бы шофера А. Луканцова. В рядах КПСС он состоит всего два года. И нередки случаи, когда ему приходится напоминать:

— Александр Федорович, а как у вас со взносами?

В ответ можно услышать: «Знаете, кажется, немножко задолжал».

Немножко — это месяц или два. Приходится беседовать с ним, стыдить, приводить в пример аккуратных товарищей.

Проводимая партийным бюро работа не проходит даром. Если года два-три назад у нас имелись отдельные случаи задолженности по членским взносам более чем за два месяца, то сейчас подобного не наблюдается. У коммунистов повысилось чувство ответственности и, как результат, возросла их активность в жизни партийной организации. И особенно это заметно сейчас, когда наша страна идет навстречу XXIV съезду КПСС.

Л. БЕЛОУСОВ,
секретарь партийного бюро речного порта.
г. Рязань.

УЧЕБА ПРОПАГАНДИСТОВ

КАСИМОВ. (Соб. корр.). Более четырехсот пропагандистов Касимовского района готовятся к началу учебного года в системе партийного просвещения, в школах и семинарах которой будут изучать теорию марксизма-ленинизма пять тысяч человек. Городской комитет партии провел с ними первый семинар. Задачам пропагандистов в коммунистическом воспитании трудящихся посвятил свой доклад второй секретарь горкома КПСС М. В. Погожев. Заведующий отделом пропаганды и агитации горкома Н. П. Ануров выступил с методической лекцией, посвященной изучению доклада Л. И. Брежнева «Дело Ленина живет и побеждает».

Затем работа пропагандистов продолжалась в одиннадцати секциях. Методические указания и рекомендации по проведению первых занятий сделали лучшие лекторы и пропагандисты района И. М. Артамохов, З. А. Полякова, В. И. Никитин, М. Н. Колпакова, А. Г. Бабаева и другие.

ВЫДАЮЩЕЕСЯ ДОСТИЖЕНИЕ

Юбилейный ленинский год ознаменовался выдающимися достижениями в истории советской космонавтики. Небывалый по продолжительности и насыщенности программы экспериментов полет космического корабля «Союз-9», новый запуск к Венере автоматической межпланетной станции «Венера-7», успешный запуск спутника «Интеркосмос-3». Продолжающиеся регулярные исследования околоземного космического пространства на спутниках серии «Космос» обогащают науку и технику важнейшими данными, обеспечивают дальнейший прогресс в освоении космоса.

Принципиально новый этап был открыт запуском и успешным завершением сложной программы полета станции «Луна-16». 24 сентября из путешествия на Луну вернулся посланец науки — возвращаемый аппарат с образцами лунного грунта.

СОВЕТСКАЯ программа космических исследований характерна своей целенаправленностью, планомерным систематическим подходом к решению новых научно - технических проблем.

Одно из важных направлений нашей космической программы — изучение Луны и планет Солнечной системы с помощью автоматов.

С каждым годом расширяются задачи, решаемые автоматическими аппаратами. Этот вид космических средств значительно экономичнее пилотируемых кораблей, надежен и обеспечивает передачу или доставку на Землю ценнейшей научной информации именно из тех районов, где пребывание людей пока невозможно, затруднительно или связано с большим риском. Это, разумеется, не исключает непосредственного участия человека в научных исследованиях космического пространства, но пилотируемые полеты предпринимаются лишь тогда, когда они оправданы и необходимы. Полеты человека в космос также подготавливаются автоматическими аппаратами — надежными его помощниками в познании неизведанного.

С помощью автоматических космических аппаратов учеными получен богатейший научный материал о Луне и окололунном пространстве, о Марсе и Венере, о различных областях межпланетного пространства. Все эти сведения значительно расширяют наши знания о Земле и Вселенной, а иногда и изменяют ранее сложившиеся представления.

Вот уже более 10 лет Луна является объектом исследования с помощью космических аппаратов. В начале 1959 года состоялся запуск в сторону Луны первой советской автоматической станции «Луна-1». Пролетев на расстоянии нескольких тысяч километров от поверхности Луны, станция вышла на гелиоцентрическую орбиту и стала первым искусственным спутником Солнца. Осенью того же года автоматическая станция «Луна-2» доставила на поверхность Луны советский вымпел. Это был первый в истории земной цивилизации перелет космического аппарата с Земли на другое небесное тело.

Спустя месяц третья советская автоматическая станция—«Луна-3» впервые сфотографировала невидимую с Земли часть лунной поверхности и передала ее изображение на Землю. В июле 1965 года автоматическая станция «Зонд-3» вновь сфотографировала обратную сторону Луны во время пролета около нее. По фотографиям, переданным обеими станциями, были впервые составлены полная карта и глобус Луны.

Новые возможности в изучении лунной поверхности продемонстрировал полет автоматической станции «Луна-9», осуществившей первую мягкую посадку на другое небесное тело. Впервые человечество смогло взглянуть на структуру поверхностного слоя Луны в непосредственной близости. Одновременно этот успех можно рассматривать как крупный шаг на бесконечном пути усложнения и совершенствования автоматических средств познания Вселенной.

В дальнейшем были созданы автоматические и искусственные спутники Луны, продолжившие исследования Луны и окололунного космического пространства. В результате полетов станций «Луна-10» и «Луна-12» с орбиты спутника Луны впервые удалось определить характеры лунных пород, которые оказались близкими по составу к земным базальтам. Совершив мягкую посадку, станция «Луна-13» провела комплекс исследований на лунной поверхности, в частности, передала важные сведения о механических свойствах поверхностного слоя лунного грунта.

Проведенные полеты показали высокую эффективность автоматических устройств в исследовании небесных тел.

Экспедицией американского корабля «Аполлон-11» начался этап пилотируемых полетов на Луну. Высадка космонавтов Армстронга и Олдрина, а затем и экипажа космического корабля «Аполлон-12» на поверхность нашего естественного спутника еще более расширили возможности исследования Луны. На Землю были доставлены первые образцы лунной породы, взятые из двух различных районов Луны. Изучение в земных лабораториях этих образцов позволило внести некоторые уточнения в основные характеристики этой породы: структуру, химический состав, физические свойства.

Тем не менее полученные до настоящего времени результаты еще не позволяют сделать окончательные выводы по многим основным вопросам изучения Луны, связанным с ее происхождением, возрастом и строением. Для ответа на них необходим широкий комплекс новых исследований, в том числе изучение пород, взятых из различных районов лунной поверхности.

Успешные полеты станций «Луна», а также решение задачи возвращения на Землю научных лабораторий (полеты станций «Зонд-5», «Зонд-6» и «Зонд-7») подтвердили правильность пути исследования Луны с помощью автоматов.

Перед советскими учеными, конструкторами, инженерами и рабочими была поставлена задача дальнейшего усовершенствования космических автоматов, разработка новых сложнейших элементов и узлов автоматических систем. Достижения нашей науки в области автоматического управления, опытные кадры в промышленности позволило блестяще справиться с этой задачей. Доказательство тому — замечательный успех станции «Луна-16», полет которой позволил решить важнейшую научно-техническую проблему космонавтики — забор образцов грунта с небесного тела Солнечной системы и доставку их на Землю.



Государственный знак СССР, побывавший на Луне и возвращенный на Землю.

Фотохроника ТАСС.

УСТРОЙСТВО СТАНЦИИ «ЛУНА-16»

Автоматическая станция «Луна-16» состоит из посадочной ступени с грунтозаборным устройством и космической ракеты «Луна — Земля» с возвращаемым аппаратом. Вес станции при посадке на Луну 1.880 кг.

Посадочная ступень представляет собой самостоятельный ракетный блок многоцелевого назначения, имеющий жидкостный ракетный двигатель, систему баков с компонентами топлива, приборные отсеки и амортизированные опоры для посадки на поверхность Луны. На посадочной ступени установлены также антенны бортового радиокомплекса.

Двигательная установка посадочной ступени имеет основной двигатель с регулируемой тягой для осуществления полного торможения, а также два самостоятельных двигателя малой тяги, работающие на завершающем участке посадки. Основной двигатель посадочной ступени имеет возможность многократного запуска.

В приборных отсеках посадочной ступени расположены счетно - решающие и гироскопические приборы системы управления, стабилизации, электронные приборы системы ориентации, радиопередатчики и приемники бортового радиоизмерительного комплекса, работающие в нескольких диапазонах радиоволн, программно-временное устройство, автоматически управляющее работой всех систем и агрегатов, химические аккумуляторные батареи и преобразователи тока, элементы системы терморегулирования, автономные радиосредства измерения высоты, горизонтальной и вертикальной составляющих скорости при посадке на поверхность Луны, телефотометры для передачи служебной информации о районе бурения, научные приборы, определяющие температурные и радиационные условия как на участке перелета, так и на поверхности Луны.

При подъеме с Луны посадочная ступень служила стартовым устройством для ракеты «Луна—Земля».

Вне приборных отсеков на внешних поверхностях посадочного устройства установлены реактивные микродвигатели систем ориентации и стабилизации, баллоны с запасом рабочего тела для них, оптические датчики системы ориентации.

В верхней части посадочной ступени установлена космическая ракета «Луна—Земля».

Ракета «Луна—Земля» представляет собой самостоятельный ракетный блок с жидкостным реактивным двигателем, системой сферических баков с компонентами топлива.

На центральном баке укреплен цилиндрический приборный отсек, внутри которого установлены электронные, счетно-решающие и гироскопические приборы системы управления ракетой, передающие, приемные, дешифрирующие и программно - временные приборы бортового радиокомплекса ракеты, химические аккумуляторные батареи и преобразователи тока, электрические приборы бортовой автоматики.

На внешней поверхности приборного отсека ракеты установлены четыре штыревые приемо - передающие антенны бортового радиокомплекса.

В верхней части приборного отсека с помощью металлических стяжных лент прикреплен возвращаемый аппарат сферической формы. Ленты, закрепляющие возвращаемый аппарат, соединены специальным пиротехническим замком, который открывается по радиокоманде из центра управления полетом при подходе ракеты к Земле.

Возвращаемый аппарат представляет собою металлический шар, на внешней поверхности которого нанесено специальное теплозащитное покрытие, предохраняющее аппарат и установленное внутри его оборудование от воздействия высоких температур при входе в атмосферу Земли.

Внутренний объем возвращаемого аппарата разделен на три изолированных отсека. В одном из них, наибольшем по объему, расположены: радиопеленгационные передатчики, обеспечивающие возможность обнаружения возвращаемого аппарата при спуске на парашюте и на Земле, химические аккумуляторные батареи, элементы автоматики и бортовое программное устройство, управляющие вводом в действие парашютной системы.

Во втором отсеке расположены в сложенном виде парашют, четыре упругие антенны пеленгационных передатчиков, два наполняемых газом эластичных баллона, обеспечивающих необходимое положение возвращаемого аппарата на поверхности Земли после посадки.

Третьим отсеком является цилиндрический контейнер для образцов грунта, взятого с поверхности Луны. Контейнер имеет с одной стороны приемное отверстие, герметически закрываемое специальной крышкой после помещения в него лунной породы.

Грунтозаборное устройство установлено на посадочной ступени и состоит из трех основных частей:

— бурового станка с системой электрических приводов и бурового снаряда;

— штанги, на которой укреплен буровой станок;

— приводов, перемещающих штангу в вертикальной и горизонтальной плоскостях.

При разработке грунтозаборного устройства особое внимание было уделено решению задач создания бурового станка, способного осуществить бурение и забор пробы лунного грунта различной плотности — от самого рыхлого (пылевидного) до самого твердого, подобного земным базальтам и гранитам. При этом учитывалась необходимость создания грунтозаборного устройства с минимальным весом и энергопотреблением.

Грунтозаборное устройство автоматической станции «Луна-16» обеспечило полностью выполнение задачи бурения, транспортировки взятого образца грунта с поверхности Луны к контейнеру возвращаемого аппарата и помещение его внутрь контейнера.

* * *

На автоматической станции «Луна-16» были установлены вымпел и знак с изображением Государственного герба Советского Союза.

Вымпел, выполненный в виде тонкой прямоугольной металлической пластины, был установлен на посадочной ступени. На лицевой стороне пластины имеется надпись: «Союз Советских Социалистических Республик», а также Герб Советского Союза; на оборотной стороне — по правому полю надпись: «Луна-16» сентябрь 1970», а на основном поле изображены старт ракеты с поверхности Луны, трасса Луна — Земля, земной шар с очертаниями территории Советского Союза и обозначением места посадки возвращаемого аппарата.

Государственный знак, имеющий форму пятиугольника, был установлен на возвращаемом аппарате. На его лицевой стороне — надпись «СССР» и Герб Советского Союза; на оборотной стороне — в центре пятиугольника — изображение станции «Луна-16», выполняющей по программе забор лунного грунта. На этой же стороне — обрамляющая надпись: «Луна-16» сентябрь 1970 Земля — Луна — Земля».

ХОД ВЫПОЛНЕНИЯ ПРОГРАММЫ ПОЛЕТА

Полет станции «Луна-16» можно подразделить на следующие основные этапы: старт и полет к Луне, работа на ее поверхности, возвращение на Землю.

Старт и полет к Луне. Автоматическая станция «Луна-16» стартовала 12 сентября 1970 г. Выведение на орбиту искусственного спутника Земли было осуществлено с помощью более мощной ракеты-носителя по сравнению с ракетой-носителем, обеспечившей запуск автоматических станций «Луна-9» и «Луна-13».

Параметры промежуточной околоземной орбиты, с которой стартовала к Луне станция «Луна-16», по данным обработки траекторных измерений, составили: максимальная высота над поверхностью Земли — 212,2 километра; наклонение к плоскости экватора — 51 градус 36'.

По сигналу бортового программно - временного устройства через 70 минут после старта был включен двигатель последней ступени ракеты-носителя, который сообщил станции дополнительную скорость, в результате чего станция вышла на траекторию полета к Луне.

На пути к Луне была проведена одна из двух запланированных коррекций траектории движения станции для обеспечения точного выхода станции в расчетный район окололунного пространства. Исходные данные для проведения коррекции траекторий: величина и направление корректирующего импульса, а также время включения двигателя были рассчитаны в координационно-вычислительном центре по результатам обработки траекторных измерений. Эти данные в виде специальных кодограмм были переданы по радио на борт станции в очередном сеансе связи и «заложены» в блок памяти программно - временного устройства.

В начале сеанса коррекции станция с помощью системы управления и оптических датчиков системы ориентации была точно сориентирована в пространстве относительно Солнца и Земли таким образом, чтобы двигатель принял заданное для коррекции направление.

После завершения всех подготовительных операций 13 сентября 1970 г. по команде системы управления был включен двигатель, который, проработав заданные 6,4 секунды, сообщил станции необходимый корректирующий импульс. Проведенные в последующем траекторные измерения показали, что станция с высокой точностью должна прийти в заданную точку окололунного пространства, в результате чего отпала необходимость во второй коррекции траектории.

Проведенная коррекция предназначалась для ликвидации незначительных отклонений траектории движения станции от расчетной траектории.

Чтобы представить себе требования к исключительно высокой точности работы бортовых систем, достаточно сказать, что отклонение на 1 метр в секунду от расчетной скорости в момент выключения двигателя последней ступени (что составляет всего около 0,01 процента от этой скорости) приводит к промаху у Луны до 300 километров.

При достижении станцией заданного района окололунного пространства была произведена подготовка и осуществлено второе включение двигателя посадочной ступени с целью уменьшения скорости подлета к Луне и перевода станции на орбиту спутника Луны. При этом требовалась высокая точность ориентации станции и величины тормозного импульса.

СОВЕТСКОЙ КОСМОНАВТИКИ

Включение двигателя для решения этой задачи было произведено 17 сентября в 2 часа 38 минут, после чего станция «Луна-16» перешла на селеноцентрическую круговую орбиту с удалением от лунной поверхности 110 километров.

В дальнейшем была успешно решена сложная задача формирования предпосадочной орбиты с низким периселением. Такая орбита была необходима для создания оптимальных условий работы автономных систем управления на участках пуска и посадки станции на поверхность Луны.

С этой целью в течение трех суток пребывания станции на селеноцентрической орбите было проведено два маневра. С помощью первого форма орбиты была изменена и стала эллиптической с высотой в периселении (наименьшее удаление от поверхности Луны) 15 километров и высотой в апоселении (наибольшее удаление от поверхности Луны) 110 километров. В результате второго маневра была несколько повернута плоскость орбиты в пространстве до нужного положения, высота в апоселении при этом составила 106 километров.

20 сентября в 6 часов 06 минут был начат один из наиболее ответственных этапов полета станции — подготовка к осуществлению мягкой посадки на лунную поверхность. В течение подготовительных операций с 6 часов 41 минуты до 7 часов 31 минуты станция находилась за лунным диском и радиосвязь с ней не поддерживалась.

После ряда операций по ориентации станции и программных разворотов в 8 часов 12 минут был включен двигатель посадочной ступени, в результате чего скорость станции уменьшилась до значения, обеспечивающего переход в режим снижения. При этом станция удерживалась в строго определенном положении стабилизирующими органами системы управления.

При достижении заданных значений высоты и вертикальной скорости спуска, которые непрерывно измерялись бортовым доплеровским измерителем скорости и высотомером, был еще раз включен двигатель посадочной ступени. Скорость станции снизилась на высоте 20 метров примерно до 2,5 метра в секунду.

На этой высоте над лунной поверхностью был выключен основной двигатель станции и включены два двигателя малой тяги, обеспечившие мягкую посадку на поверхность Луны. Эти два двигателя были выключены в непосредственной близости от поверхности Луны по команде от гамма-высотомера.

Мягкая посадка станции была осуществлена в 8 часов 18 минут 20 сентября 1970 г. в районе моря Изобилия в точке с координатами 0 градусов 41 минута южной широты и 56 градусов 18 минут восточной долготы. При этом фактическое отклонение от центра выбранной площадки было незначительным.

Большое значение для успешного выполнения программы полета станции «Луна-16» имела работа наземного командно-измерительного комплекса. Данные траекторных измерений, систематически производившихся средствами Центра дальней космической связи, непрерывно обрабатывались на электронно-вычислительных машинах. Это позволяло надежно определять параметры траектории движения станции «Луна-16» на всех этапах ее полета, рассчитывать и контролировать маневры на окололунной орбите, прогнозировать и уточнять координаты точек посадки на Луне и на Земле. Надежная работа бортовых автоматических систем станции «Луна-16», слаженная работа измерительных средств и четкое управление полетом обеспечили посадку станции в пределах заранее выбранной на Луне площадки и в дальнейшем гарантированное возвращение аппарата с образцами лунного грунта в заданный район территории Советского Союза.

Работа на поверхности Луны. После посадки на поверхность Луны по команде с Земли был включен бортовой радиокомплекс. Анализ полученной информации показал нормальное состояние как станции в целом, так и отдельных ее систем. Определено было также и положение станции на лунной поверхности.

Затем на борт станции была передана команда на ввод в действие грунтозаборного устройства. Открылся замок, удерживающий грунтозаборное устройство во время полета станции, и штанга с буровым станком под воздействием одного из приводов заняла вертикальное положение. По команде с Земли были включены камеры телефотометров, обеспечившие передачу на Землю информации о месте бурения. Далее штанга под воздействием второго привода повернулась вокруг вертикальной оси на 180 градусов с тем, чтобы при последующем отводе штанги в горизонтальное положение корпус бурового станка оказался обращенным рабочей частью к лунной поверхности. В это же время, также по команде с Земли, сработало устройство, открывшее крышку бурового станка. Штанга была опущена до соприкосновения бурового станка с поверхностью Луны. По сигналу оператора были включены приводы бурового механизма.

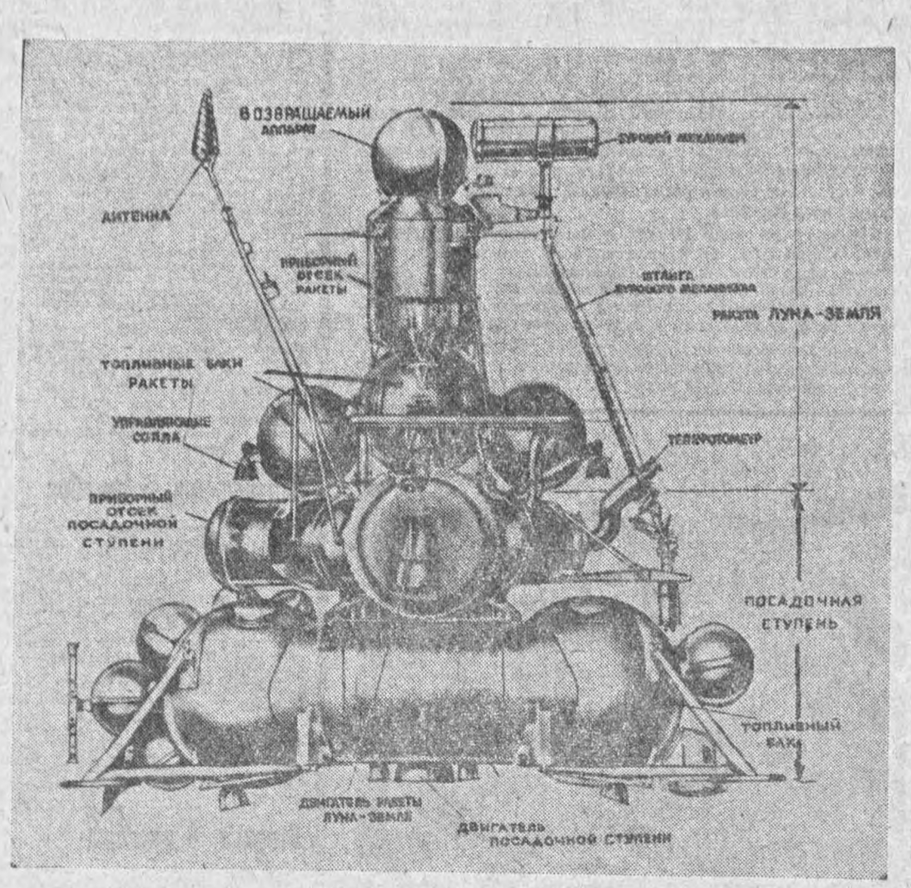

Станция «Луна-16».

(Фотохроника ТАСС).

Бурение и извлечение грунта производилось специальным буром, представляющим собой пустотелую трубу с резцами на торце. Одновременно с бурением производилось измерение плотности исследуемой породы. Скорость углубления бура в лунную породу контролировалась с Земли. После окончания бурения бур с лунной породой был введен в корпус бурового станка. Вновь был включен привод штанги грунтозаборного устройства. Штанга была поднята в вертикальное положение и повернута на 180 градусов вокруг своей оси. Бур был подведен к приемному отверстию герметичного контейнера возвращаемого аппарата. Очередная команда с Земли переместила бур с лунной породой внутрь контейнера. Затем бур был отделен от буровой установки. После этого приемное отверстие в контейнере возвращаемого аппарата было автоматически герметично закрыто.

Кроме решения основной задачи — взятия лунного грунта, производились также измерения температуры элементов конструкции станции и уровня радиации на лунной поверхности, результаты которых передавались на Землю.

Дальнейший этап работ предусматривал подготовку к старту и старт ракеты «Луна—Земля». При этом на борт ракеты в запоминающее устройство ее системы управления было «заложено» необходимое значение той скорости, которую ракета должна была приобрести при взлете с Луны.

Старт ракеты «Луна—Земля» был произведен по команде с Земли в 10 часов 43 минуты 21 сентября 1970 г.

Возвращение. После старта по достижении необходимой скорости, равной 2.708 метрам в секунду, был выключен двигатель, и ракета с возвращаемым аппаратом устремилась к Земле. Полет ее проходил по баллистической траектории. Коррекция траектории возвращения не предусматривалась. При движении ракеты к Земле Центр дальней космической связи регулярно проводил траекторные измерения, по результатам которых уточнялся район приземления возвращаемого аппарата на территории Казахстана.

При подлете 24 сентября в 4 часа 50 минут по команде с Земли возвращаемый аппарат был отделен от приборного отсека космической ракеты, а в 8 часов 10 минут он вошел в плотные слои атмосферы Земли.

Скорость входа аппарата была несколько выше 11 километров в секунду. Аппарат развернулся лобовой частью против встречного потока воздуха. Демпфирующее устройство надежно удерживало аппарат в этом положении и тем самым обеспечило наиболее выгодный режим торможения возвращаемого аппарата в атмосфере. Максимальные перегрузки, действовавшие на возвращаемый аппарат при аэродинамическом торможении, достигали 350 единиц. Температура пограничного слоя при этом превышала 10.000 градусов Цельсия.

В процессе нарастания перегрузок произошло включение программно - временного механизма и командных датчиков перегрузок и давления. Датчик перегрузок выдал сигнал на отстрел крышки парашютного отсека после прохождения максимальных температур и перегрузок. Тормозной парашют раскрылся при скорости снижения 300 метров в секунду на высоте 14,5 километра. Далее по сигналу барометрического датчика на высоте около 11 километров произошло отделение тормозного парашюта и открылся основной парашют. Одновременно с этим включились пеленгационные радиопередатчики.

В 8 часов 14 минут самолетами и вертолетами поискового комплекса, которые сосредоточились в расчетном районе приземления возвращаемого аппарата, были приняты радиосигналы, а затем спуск на парашюте визуально наблюдался с вертолета, который сопровождал его до поверхности Земли. В 8 часов 26 минут возвращаемый аппарат совершил посадку на Землю в восьмидесяти километрах юго-восточнее города Джезказгана.

Предварительный осмотр показал, что аппарат успешно выдержал условия полета. Возвращаемый аппарат с образцами лунной породы был доставлен в Москву, и контейнер с грунтом передан в Академию наук СССР.

Обеспечение полета станции «Луна-16» осуществлялось разветвленной сетью наземных измерительных пунктов, расположенных на территории Советского Союза и судах Академии наук СССР. Управление полетом станции «Луна-16» производилось из Центра дальней космической связи. Все службы стартового, наземного командно-измерительного и поисковых комплексов обеспечили четкую работу и взаимодействие в течение всего полета станции.

Лунный грунт на Земле. После извлечения из возвращаемого аппарата герметичный контейнер с лунным веществом был доставлен в специальную лабораторию Академии наук СССР и установлен в приемную камеру. Перед помещением в камеру были произведены дозиметрические измерения, и вслед за этим весь контейнер тщательно стерилизован.

Приемная камера была оборудована устройством для вскрытия контейнера с веществом, предварительного его изучения и расфасовки. Все эти операции производились в контролируемой газовой среде с соблюдением условий необходимой стерильности.

После закрепления ампулы в камере с помощью безмасляных средств откачки был создан высокий вакуум. Затем камера была наполнена инертным газом (гелием) высокой чистоты до атмосферного давления. Это исключало взаимодействие лунного вещества с активными компонентами земной атмосферы — кислородом, водой и продуктами стерилизации, предварительно удаленными при вакуумировании, которые могли необратимо изменить свойства лунного вещества. Вскрытие контейнера и извлечение из него бура проводилось оператором, находящимся с внешней стороны приемной камеры. Оператор при этом пользовался стерильным инструментом, заранее помещенным в камеру. Изъятый из контейнера бур оказался покрытым тонким слоем лунной пыли. Извлеченное из него вещество было помещено на просмотровый лоток с сохранением распределения лунного вещества во взятой пробе по глубине. Вслед за этим лунное вещество было осмотрено и сфотографировано через иллюминаторы камеры, изготовленные из оптического стекла.

Фотографирование производилось многократно, под различными углами, при разной освещенности и увеличении.

Взятая проба в основной своей массе состоит из тонкозернистых минеральных частиц. Цвет вещества в общей массе серый.

Внешний вид лунного вещества, доставленного автоматической станцией «Луна-16» из района моря Изобилия, свидетельствует о его рыхлом строении, наличии заметных сил сцепления между частицами.

Дозиметрические исследования не обнаружили значительного превышения интенсивности гамма-излучения лунного вещества над интенсивностью гамма-излучения земных пород с малым содержанием естественных радиоактивных элементов.

Для дальнейшего детального изучения лунное вещество будет расфасовано в специальные контейнеры и передано в специализированные институты и лаборатории. Контейнеры будут извлекаться из камеры через шлюзовое устройство, обеспечивающее сохранность инертной атмосферы, окружающей лунные образцы в приемной камере.

До получения результатов токсикологического и биологического анализов лунное вещество подвергнуто периоду карантина в приемной камере. В дальнейшем будет проводиться изучение радиационных, химических, физико - механических, тепло-физических и других свойств лунного вещества.

Результаты этих исследований будут опубликованы в научной печати.

* * *

Завершен исключительно важный эксперимент в советской космической программе, открывающий принципиально новые возможности в изучении планет Солнечной системы. Впервые в мировой практике освоения космоса успешно решена принципиально новая задача полета автоматического космического аппарата на другое небесное тело, взятия образцов его грунта и возвращения на Землю.

Помимо решения крупнейшей научно-технической задачи — полета автоматической станции «Луна-16», большое значение имеет доставка лунного грунта на Землю. Для познания происхождения и эволюции Солнечной системы очень важно определить состав вещества, из которого состоят различные небесные тела.

Ученые достаточно хорошо изучили состав поверхностного слоя Земли, а также состав небольших тел — метеоритов, случайным образом попадающих на поверхность Земли. На повестке дня — изучение состава других объектов в Солнечной системе. Успешно завершенный полет станции «Луна-16» создает предпосылки для более широкого применения автоматических аппаратов для систематического изучения районов небесных тел надежными и экономически выгодными способами.

В ходе полета получены ценные данные о работоспособности новой конструкции, ее высокой надежности, что поможет создать новые типы космических летательных аппаратов недалекого будущего.

Новое выдающееся достижение нашей страны советские ученые, инженеры и рабочие—создатели автоматической станции «Луна-16» — посвятили знаменательному событию в жизни нашего народа — предстоящему XXIV съезду Коммунистической партии Советского Союза.

(ТАСС).

ВЕТЕРАНЫ ОСТАЮТСЯ В СТРОЮ

Давно, еще в двадцатые годы, учились в Старожиловской школе два паренька — Анатолий Ермаков и Николай Чельцов. Оба увлекались спортом и остались верны ему на всю жизнь. Очень сходны жизненные пути двух этих людей.

Анатолий Ермаков в тридцатые годы начал преподавать физическую культуру в Рязанском железнодорожном техникуме. В годы Великой Отечественной войны сперва готовил бойцов для лыжных батальонов, затем участвовал в боях в составе дивизиона «катюш». Освобождал от врага Советское Заполярье, Варшаву, и встретил День Победы у стен поверженного Берлина.

В 1945-м вернулся в техникум, затем преподавал физкультуру в рязанских школах.

Примерно столько же лет назад в другом Рязанском техникуме — в строительном начал свою преподавательскую деятельность Николай Чельцов. В 1941 году — фронт. Многим раненым воинам помог вернуться в строй, к ратному и мирному труду, методист лечебной физкультуры Н. Н. Чельцов. Войну он, как и Ермаков, закончил около Берлина. После победы демобилизовался, вернулся в Рязань, снова преподавал физкультуру сперва в строительном техникуме, а затем, и вот уже девятнадцать лет, в первой Рязанской средней школе.

Осенью этого года друзья отметили сорокалетие своей педагогической деятельности. Сорок лет жизни каждый из них посвятил физическому воспитанию молодежи. Скольким мальчишкам и девчонкам привили они за эти годы любовь к спорту! Их питомцы по окончании средней школы не блистали, по молодости, высокими спортивными достижениями. В большой спорт их вели другие преподаватели и тренеры. Но именно в школе, именно Анатолий Михайлович Ермаков и Николай Николаевич Чельцов закладывали фундамент будущих успехов. Самым первым тренером чемпионки мира и зимних Олимпийских игр конькобежки Клары Гусевой был Николай Николаевич. Его бывший ученик мастер спорта СССР П. И. Курицын ныне является старшим преподавателем кафедры физического воспитания Рязанского педагогического института.

А какой волнующей была встреча Анатолия Михайловича со своим воспитанником, известным в свое время лыжником и бегуном заслуженным мастером спорта Н. Поповым. Было это еще в 1947 году, на спартакиаде народов РСФСР в Москве. Обняв А. М. Ермакова, Попов представил его окружающим как своего первого учителя. Первого!..

Сколько их, мастеров спорта, с благодарностью вспоминают сейчас своих первых наставников!..

Возраст у А. М. Ермакова и Н. Н. Чельцова уже пенсионный — обоим за шестьдесят. Но они не только сами занимаются спортом, но и продолжают свою педагогическую деятельность, прививают школьникам любовь к физической культуре. И сегодня, в День учителя, от души хочется пожелать Анатолию Михайловичу и Николаю Николаевичу дальнейшей успешной работы на ниве физического воспитания школьников.

Здоровья вам, ветераны спорта!

К. КИРИЛЛОВ.

г. Рязань.

Очерк

ЧЕЛОВЕК РАБОЧЕЙ КОСТИ

В поисках людей с интересными судьбами и трудовыми биографиями я зашел на Рязанский завод тяжелого кузнечно-прессового оборудования. Здесь назвали лучших работников. Каждый из них чем-то примечателен. Но меня особенно заинтересовал фрезеровщик механического цеха Василий Алексеевич Волков — герой пятилетки, ударник коммунистического труда, большой общественник и просто хороший, доброжелательный товарищ. А главное — человек настоящей рабочей кости.

Василий Волков, еще юнцом переступив отчий порог, начал свой путь в трудовую жизнь за три года до Великой Отечественной войны. Этот путь привел его на завод имени Калинина, находившийся на подмосковной станции Подлипки. Тут, при заводе, он окончил полуторагодичную школу ФЗО. Правда, учился со своими сверстниками наравне только четыре месяца. Мастер-наставник сразу же заметил рязанского паренька: смекалистый малый, с полуслова схватывает все, цепко берется за дело. Этому скоро можно будет доверить фрезерный станок.

И доверил. Перевели Василия на самостоятельную, да еще и сдельную работу. Получал он по тем временам немалые деньги — триста рублей, вдобавок еще и стипендию. Справлялся и с работой, и с учебой. А когда окончил ФЗО, его оставили на этом же заводе.

Все складывалось так, как Василий и мечтал. Работа по душе, уважение в коллективе, ну и подходящий заработок. Но все оборвалось неожиданно. Началась Великая Отечественная война.

Его оставляли на заводе, не отпускали: нужны были опытные и способные работники. Но как стоять у станка, когда враг разоряет Родину! И Василий добровольно ушел в армию.

Дороги войны долго водили его по родной земле, пока не привели на землю братского польского народа. Там он получил первый орден — орден Красной Звезды. Там, на подступах к Варшаве, был ранен.

Потом госпиталь, а через три года и демобилизация. Сняв с плеч погоны старшего лейтенанта, пришел на завод ТКПО и стал у фрезерного станка. Коллектив третьего участка принял офицера запаса доверчиво. Не белоручка. Знает толк в фрезеровке. Самостоятельный. И с настоящей рабочей закваской. Василий присмотрелся, в цехе не все ему нравилось. «Так дело не годится, — думал он. — Зря пропадает много добра. Хоть и богата наша страна, но без толку транжирить его нельзя. Надо на каждом рабочем месте экономить смазочный и обтирочный материал. Все экономить, что можно».

И возглавил в цехе поход за экономию и бережливость. Многие строгальные операции он перевел на фрезеровку. И дела сразу же пошли размашистее. Производительность увеличилась в полтора раза, и качество изделий заметно улучшилось.

С годами накопился богатый опыт. В ряду лучших работников завода Василий Алексеевич стал правофланговым — ударником коммунистического труда. Одним из первых на предприятии получил значок «Отличник социалистического соревнования». Опыт и старательность помогли ему успешно справиться с семилетним планом. За самоотверженный труд Родина наградила его орденом Ленина.

Самоотверженный труд — не слишком ли громко? Нисколько. Не было еще такого случая, чтобы Волков не помог, не пришел на выручку, когда на участке возникают трудности. «В любое время суток, — говорит старший мастер В. М. Свешников, — обратись к нему — немедленно отзовется. Придет, поможет, станет за станок, только позвони ему на квартиру».

В прошлом году был такой случай. Волков взял очередной отпуск и собрался на курорт. Но пришлось задержаться, чтобы помочь фрезеровщику М. Тарасову освоить операцию по обработке необходимых деталей. Когда убедился, что товарищ теперь может справиться сам, тогда только уехал.

И это не единичный случай. К Василию Алексеевичу часто обращается молодежь. Подходят к нему и от ближних, и от дальних станков, и даже ребята из другой смены. И он всегда объяснит, покажет, что и как надо делать. И сам не пройдет мимо фрезеровщика, если видит, что у того почему-то не клеится дело. Подойдет, посоветует: «А я вот так выполняю эту операцию. Так быстрее и легче». Поможет лучше зажать фрезу или разобраться в чертеже, объяснит и покажет все, что нужно.

С особенным пристрастием следит за бывшими своими питомцами — Анатолием Романовым и Михаилом Иванушкиным, которые когда-то пришли к нему учениками — один после восьмилетки, другой после военной службы. Все секреты своего мастерства раскрывает перед ними. Осознает, что опыт каждого человека — это всенародное достояние. Его надо бескорыстно передавать вступающей в трудовую жизнь смене.

Романов и Иванушкин получили у своего наставника отличную выучку и сейчас сами стали замечательными фрезеровщиками. Михаил работает без дефекта. Сдает детали с первого предъявления. Василий Алексеевич гордится, если его ученикам иногда в чем-то удается опередить даже его самого.

Почти все эти годы имя Волкова заносят на заводскую или на районную Доску почета. Без малого тринадцать лет он бессменный профгрупорг.

В тот день, когда я был на заводе, Волков пришел часа за полтора-два до своей смены. Но разговор наш был недолог. Его, как всегда, ждали общественные дела. Он, который уже год подряд, член цехкома, член парткома завода, член горкома КПСС, депутат районного Совета. Спрашиваю Василия Алексеевича:

— Много у вас забот. Не тяжеловато ли справляться со всеми обязанностями и поручениями?

— Втянулся уже. Привык. Да без этого чего-то не хватало бы в жизни, — отвечает он без всяких жалоб на большую загруженность.

Василий Алексеевич имеет моральное право требовать от товарищей по работе соблюдения трудовой дисциплины, так как к себе он более требователен, чем к другим. Ни в чем ни разу он не подвел свой коллектив. Ни разу не опоздал за все эти годы на работу ни на минуту. Любит во всем порядок и приходит на смену заблаговременно, получает задание, готовит станок, инструмент и без малейшей раскачки сразу же приступает к делу. И после смены не спешит убегать от станка, пока не приведет в порядок свое рабочее место. К этому же он приучает и молодежь.

Почти четверть века Волков носит звание коммуниста. Это звание он оправдывает всегда и во всем. С полным основанием его можно назвать и героем пятилетки. Свою пятилетку он выполнил за три с половиной года. И сейчас живет и трудится, опережая время.

Евг. ЧУДАСОВ.

г. Рязань.

НА ОСНОВЕ СОВРЕМЕННОЙ НАУКИ

Очередная сессия Михайловского районного Совета депутатов трудящихся рассмотрела вопрос о мерах по улучшению ветеринарной службы в местных хозяйствах.

Как отмечалось в докладе председателя райисполкома С. П. Сокова и в выступлениях депутатов, за последнее время в колхозах и совхозах заметно возросло производство мяса, молока, яиц и другой продукции, улучшается техническая оснащенность ферм. И, чтобы впредь повышать продуктивность животноводства, надо вести эту важную отрасль сельскохозяйственного производства на основе достижений науки, в частности ветеринарии.

Так именно и поступают в передовых хозяйствах. В совхозе «Некрасово», например, ветеринарная работа ведется на научной основе. Это дало возможность уже получить свыше восьми тысяч поросят, а за весь нынешний год их производство должно составить 14 тысяч голов. Первый успех достигнут потому, что специалисты-ветеринары хозяйства действуют рука об руку с животноводами, являются их советчиками, активными помощниками.

Заслуживает похвалы и ветеринарная служба в колхозе имени Чапаева. Здесь умело ведется откорм бычков и свиней, совершенствуется содержание птицы.

Вместе с тем участники сессии высказали серьезные критические замечания в адрес некоторых работников ветеринарии за то, что они слабо откликаются на насущные запросы и нужды животноводов, глубоко не вникают в повседневные дела колхозных и совхозных ферм.

В принятом решении районного Совета намечены меры по улучшению ветеринарной службы в хозяйствах, усилению профилактики заболеваний животных и птиц. Указано на то, чтобы ветеринарные работники больше и квалифицированнее занимались производственными вопросами на фермах, усиливали свой вклад в дело расширения поголовья скота и повышения его продуктивности.

А. СОНИН.

Михайловский район.

СТРОКИ ИЗ ПИСЕМ

Мой слуховой аппарат недавно вышел из строя. А без него мне, пожалуй, даже хуже, чем без рук. Я обратился на Рязанское ортопедическое предприятие. Техник Лидия Афанасьевна Балашова быстро заменила пришедшие в неисправность детали. Так благодаря вниманию и заботе Лидии Афанасьевны я вновь стал все слышать. Большое ей спасибо за это.

Г. ЗАПЛЕТКИН.

пос. Чучково.

Небольшой домик пенсионерки Антонины Ивановны Некрасовой, проживающей в Елатьме, на улице Среднеречной, с ранней весны и до глубокой осени находится в окружении цветов. Здесь можно увидеть пионы, георгины, астры.

К Антонине Ивановне нередко приходят дети и взрослые. И всех она щедро одаривает цветами, любовно выращенными ею на своем участке.

А. ВЫШЕСЛАВЦЕВ.

пос. Елатьма.

Прошу поблагодарить С. И. Трушина, братьев Сергея, Владимира, Николая, Алексея, Виктора Ромадиных, Владимира Панина, Валентина Гуляева, которые очень помогли мне в трудную минуту. Дело в том, что в моем доме осели стены. Нужно было немедленно заняться его ремонтом. Вот тут-то и подоспела помощь от вышеназванных товарищей. При их активном участии были восстановлены стены, выполнены другие работы.

К. ГУЛЯЕВА.

г. Рязань.

Давно закончено строительство девятиэтажных домов по улице Гоголя в Рязани, а работы по благоустройству территории вокруг до сих пор не выполнены. Мы обращались с просьбой ускорить эту работу к руководителям генподрядной организации — треста «Рязаньжилстрой», об этом был поставлен в известность Октябрьский райисполком, однако и по сей день благоустройство площадки вблизи домов по улице имени Гоголя не завершено. Нет подъездов к мебельному и продовольственному магазинам. Грузовые машины, фургоны с мебелью и сейчас ездят через двор дома № 13, что по улице Энтузиастов. А там всегда находится много детей.

А. ВОРОНИЦКИЙ.

г. Рязань.

Недавно мне довелось побывать в Тумской средней школе № 46 Клепиковского района. Зашел в школьную столовую, где мне предложили пообедать. Обслуживают там девушки-учащиеся. Работу выполняют быстро, с большой охотой. Помогают девочки и на кухне, а ребята обеспечивают топливом.

Учащиеся, проживающие в школьном общежитии, очень довольны своей столовой.

М. ВЕСЕЛОВ.

пос. Тума.

Вокруг света

Фрукты и бульдозеры

В последние дни лета итальянские базары обрели новые краски. Преобладают золотисто-розовые тона ароматных груш и бархатистых персиков. Но покупатель не торопится. Его останавливают цены.

Пока он в нерешительности стоит перед прилавком, на землях Эмилии — Романьи, славящихся щедростью своих садов и виноградников, развернулась настоящая битва между крестьянами и скупщиками фруктов.

Нынешний богатый урожай обернулся для крестьян сущим бедствием. Не желая снижать рыночные цены и препятствуя свободному притоку товаров, скупщики предложили крестьянам крайне невыгодные условия, а тем некуда деться...

В своих действиях скупщики не одиноки. Они чувствуют поддержку «Общего рынка», стоящего на страже интересов крупного капитала. Чтобы предотвратить затоваривание рынка и удержать цены на высоком уровне, эта организация предложила крестьянам Эмилии — Романьи вырубить часть садов и уничтожить значительную долю нового урожая фруктов за небольшую компенсацию.

И вот затрещали сады под топорами, а на полях и проселочных дорогах орудуют тракторы и бульдозеры. По мнению председателя ассоциации крестьян Феррары, в этом году только в областях Эмилия и Венето будет уничтожено более миллиона центнеров фруктов нового урожая.

(«Эуропео», Милан).

КТО, ГДЕ, ЧТО,

✦ **Председатель правления крупнейшего западногерманского «Дойче банка» Абс, как сообщает боннское агентство ДПА, возбуждает судебное дело против кёльнского издательства «Паль-Ругенштайн ферлаг», которое занимается распространением в Западной Германии книги «Банкир и власть — Герман Йозеф Абс в германской политике», изданной в ГДР. В книге, получившей широкий международный резонанс, на основании новых архивных данных разоблачается преступная роль «Дойче банка» во время «третьего рейха». Документы неопровержимо доказывают, что Абс не только оказывал финансовую поддержку Гитлеру, но и принимал участие в нацистских грабежах в Польше и в странах Юго-Восточной Европы.**

✦ **Президент Никсон назначил на второй по значению пост в госдепартаменте США — заместителем государственного секретаря—Джона Ирвина, 57 лет, который с марта 1969 года был личным представителем американского президента на важных, но безуспешных для США переговорах с Перу в связи с экспроприацией там рокфеллеровской компании «Интернэшнл петролеум компани». При президенте Эйзенхауэре Джон Ирвин занимал в Пентагоне ответственную должность помощника министра обороны по вопросам международной безопасности. С 1950 года он совладелец нью-йоркской юридической фирмы «Паттерсон, Белкнэп энд Уэбб».**

✦ **Бывший премьер-министр Англии Гарольд Вильсон занялся в настоящее время описанием своей деятельности на посту главы правительства. Его «Мемуары премьер-министра» будут опубликованы в начале 1971 года. За свой труд Г. Вильсон получит около 250 тысяч долларов. Это сообщает журнал «Тайм», больше, чем он получил за все 6 лет на посту премьер-министра.**

НОВОСТИ ПЛАНЕТЫ

Мировая печать о речи тов. Л. И. Брежнева

Зарубежная печать, радио и телевидение широко освещают речь Генерального секретаря ЦК КПСС тов. Л. И. Брежнева на торжественном заседании в Баку.

Сообщения о речи Л. И. Брежнева неоднократно передавались сегодня во всех странах мира по радио и телевидению как важнейшее событие. В первых комментариях подчеркивается важное значение этого выступления Генерального секретаря ЦК КПСС, в котором излагается ясная и последовательная позиция Советского Союза по самым актуальным проблемам современности. Подчеркивается твердая решимость Советского Союза и впредь проводить курс на упрочение мира и международной безопасности.

БЕРЛИН. Сообщения с изложением речи Л. И. Брежнева в Баку передали агентство АДН, радио и телевидение ГДР.

В информации АДН приводятся высказывания Л. И. Брежнева, в которых он характеризует предложения Временного революционного правительства Республики Южный Вьетнам на Парижских переговорах как хорошую и справедливую основу для прекращения войны во Вьетнаме, а также говорит о необходимости добиться политическими средствами мирного урегулирования на Ближнем Востоке и ликвидировать последствия агрессии Израиля.

В сообщениях выделяется та часть речи, где говорится о значении Договора между СССР и ФРГ для укрепления европейской безопасности.

БУДАПЕШТ. Венгерское радио в выпусках последних известий ознакомило своих слушателей с основными положениями речи Генерального секретаря ЦК КПСС Л. И. Брежнева в Баку. В комментариях подчеркивается, что в этой речи затронуты важные вопросы международной политики.

Будапештское радио выделяет слова Л. И. Брежнева о том, что сейчас главная задача на Ближнем Востоке — политическими средствами добиться мирного урегулирования, ликвидировать последствия агрессии Израиля.

Решение в пользу агрессора

ВАШИНГТОН, 3 октября. (ТАСС). Сенат США одобрил законопроект о военных закупках, согласно которому правительство США получает право поставлять Тель-Авиву самые различные виды современных вооружений, включая самолеты, ракеты, танки и артиллерийские орудия.

Председатель сенатской комиссии по иностранным делам У. Фулбрайт, проголосовавший против этого законопроекта, заявил, что он «предоставляет администрации неограниченные полномочия в оказании военной помощи Израилю».

Законопроект передан на подпись президенту.

ГЛАВНОЕ СОДЕРЖАНИЕ

УЛАН-БАТОР, 3 октября. (ТАСС). Углубленное изучение произведений В. И. Ленина, марксистско - ленинской теории, истории Монгольской народно - революционной партии, опыта международного коммунистического движения — таково главное содержание нового учебного года в сети партийного просвещения в первичных организациях МНРП. В текущем году будут изучаться также тезисы ЦК МНРП к 50-летию Монгольской народной революции. Большое внимание уделяется также всестороннему рассмотрению вопросов конкретной экономики, проблем промышленности и сельского хозяйства.

В первичных организациях МНРП работает сейчас более 2 тысяч пропагандистов, примерно 90 процентов из них имеют высшее образование.

ГДР. Специальный кабинет для обучения молодых кадров и повышения квалификации работников в области измерительной техники и техники автоматического управления создан на комбинате тяжелого машиностроения имени Эриста Тельмана в Магдебурге. Кабинет оснащен современным оборудованием (на снимке — у аналоговой вычислительной машины).

Фото АДН—ТАСС.

ПОЛОЖЕНИЕ В ИОРДАНИИ

БЕЙРУТ, 3 октября. (ТАСС). В Аммане и других районах Иордании положение все больше стабилизируется и жизнь входит в нормальное русло, заявил, выступая по амманскому радио, председатель специального комитета по наблюдению за выполнением каирского соглашения по нормализации положения в Иордании премьер-министр Туниса Бахи Ладхам. Он отметил, что первый этап соглашения, предусматривающий отвод из Аммана правительственных войск и сил палестинского движения сопротивления, завершен удовлетворительно. В ближайшее время начнется осуществление второго этапа, предусматривающего возвращение иорданских воинских частей на свои постоянные базы и размещение сил движения сопротивления на новых позициях.

Как передало радио Аммана, представителями иорданского военного командования и палестинского движения сопротивления подписано соглашение о нормализации положения на севере Иордании. Обе стороны обязались строго соблюдать положения каирского соглашения и договорились о том, какие именно вооруженные силы и куда должны быть отведены.

В иорданской столице продолжаются работы по расчистке улиц, обеспечению нормальных санитарных условий, налаживанию снабжения города водой и электричеством.



СОВЕЩАНИЕ ГЛАВ АРАБСКИХ ГОСУДАРСТВ

КАИР, 3 октября. (ТАСС). Главы делегаций арабских стран, принимавших участие в похоронах президента Гамаль Абдель Насера, провели в Каире совещание, на котором приняли обращение с выражением полной поддержки ОАР.

В обращении подчеркивается, что руководители арабских государств будут с еще большей решимостью бороться против империализма и сионистской политики экспансии до тех пор, пока не будут освобождены все оккупированные арабские территории.

«Мы клянемся, — говорится в обращении глав арабских государств, — быть едиными перед лицом нашего общего врага, несмотря на имеющиеся между нами расхождения во взглядах по ряду вопросов».

Выполняя заветы президента Насера, говорится в обращении, главы арабских государств будут продолжать оказание всесторонней помощи палестинской революции до полного восстановления законных прав палестинского народа.

Совещание глав делегаций арабских государств обратилось с призывом к руководителям ОАР «быть достойными памяти своего великого вождя Гамаль Абдель Насера, быть едиными и сохранять единство народа ОАР».

Председатель Революционного совета Судана Джафар Нимейри, по инициативе которого было созвано совещание, в своем заявлении подчеркнул, что «утрата президента Насера не должна отразиться на общей борьбе арабских стран против империализма и сионизма».

На совещании присутствовали главы делегаций — Ливии, Ливана, Сирии, Алжира, Йемена, Кувейта, Ирака, Туниса, НРЮИ, Саудовской Аравии, палестинского движения сопротивления, а также княжеств — Катара, Омана, Шарджы и Дибаи.

КАК ВАМ НРАВИТСЯ?

УГОЛОК САТИРЫ И ЮМОРА

Не тот опыт

И потянули репку

В один из сентябрьских дней на базе № 3 Рязанского горплодоовощторга появился некий довольно симпатичный гражданин.

— Анатолий Семенович Носов, — представился он заведующему базой Н. С. Шубаркину. — Хотел бы купить лук-репку.

— В любом магазине, — не особенно любезно ответил зав., занятый другими делами. — Мы — база, в розницу не торгуем.

— Знаю, — возразил Носов. — **Но мне не килограммы нужны. Я покупатель солидный, возьму тонны две, а то и побольше.**

— О, тогда присядьте, — обрадованно воскликнул Шубаркин. — Отпустим с удовольствием. Только накладную выпишем на магазин. Сейчас я распоряжусь.

Так или иначе происходило это дело, не суть важно. Но вскоре автомобиль, нагруженный более чем двумя тоннами лука-репки, остановился у входа в магазин горплодоовощторга № 13. Из кабины вышел Носов и проследовал в служебное помещение. Вот как о дальнейшем рассказывает продавщица магазина Н. М. Луканина:

— В это время у нас в магазине была бухгалтер из торга. Лук из машины не выгружали, приехавший мужчина уплатил мне деньги в сумме 994 рубля и после этого увез лук. Лук мы продали оптом потому, что не выполняется план по магазину.

— Куда вам столько этого добра? — спросил начальник ОБХСС Октябрьского района г. Рязани капитан милиции Тарасов у оптового покупателя.

— Странный вопрос, — удивился А. С. Носов. — Живу я на 1-й Бутырской улице, имею собственную теплицу. Весной, когда свежие овощи пользуются особым спросом, я из этой «репки» выращиваю отличный зеленый лучок и продаю его. Очень, знаете ли, выгодное предприятие. В последнее время решил я расширить дело, потребовалось больше лука. А где ж его взять столько? В магазине не купишь. Вот и обратился к тов. Шубаркину. Человеком он оказался хорошим, отзывчивым. Спасибо ему....

Вот такая история. Некрасивая, прямо скажем, история. И поучительная. Опыт оптовой торговли, практикуемый Шубаркиным и Луканиной, безусловно, заслуживает пристального внимания со стороны руководителей горплодоовощторга. Думается, что участникам этой несложной операции с луком-репкой будет воздано должное в административном порядке.

Еще более пристального внимания заслуживает эксперимент незадачливого коммерсанта с 1-й Бутырской. Он наглядно показывает нам, как некоторые люди пользуются просчетами нерасторопных работников горплодоовощторга и заготовителей. Только вот опасность: если у гражданина Носова найдутся последователи, то очень просто к весне на базах Рязанского горплодоовощторга не останется ни одной луковицы. Нужно быть начеку!

К. СТАНКЕВИЧ.

● *УДИВИТЕЛЬНОЕ — РЯДОМ*

Против суеверий

Откровенно говоря, Александр Васильевич никогда не был суеверным. И если, скажем, дорогу ему перебегал абсолютно черный кот или пересекала женщина с пустыми ведрами, председатель областного совета добровольного спортивного общества «Буревестник» А. В. Долгополов на такие мелочи внимания не обращал. Подумаешь, приметы... Это в наш-то космический век! Смешно слышать...

А только с недавних пор прямо-таки мистические настроения овладели председателем студенческого спортивного общества. Стал он всерьез задумываться о всякой чертовщине, о колдунах и чародеях. Да и как ему, скажите, не задумываться, если прямо на глазах, а точнее, на строительной площадке спортивного корпуса «Буревестник» вот уже третий год творятся странные вещи. Словно по мановению волшебной палочки появляются на строительстве люди, механизмы, создается видимость процветающей стройки, а затем, в один таинственный миг, все это исчезает, то есть пропадает словно сквозь землю. И по безлюдной площадке бродит в растерянности председатель спортивного общества, гадая,—были здесь строители или все это наваждение шайтана?..

Правда, в последнее время природа этих чудесных исчезновений стала понемногу проясняться. Оказывается, в роли магов-волшебников подвизаются вполне солидные товарищи из треста «Рязаньстрой» № 11 и объединения «Рязаньстрой».

Это по их воле в IV квартале 1968 года из отпущенных на строительство спортивного корпуса 20.000 рублей не было освоено ни копейки. На следующий год, когда строительство включили в государственный план и был выделен лимит на 110.000 рублей, руководители строительного управления № 1 треста «Рязаньстрой» № 11, несмотря на клятвенные заверения и обещания, освоили лишь 35 процентов плановых средств. В этом году они пошли еще дальше. Из первоначального объема строительно-монтажных работ на сумму 200.000 рублей строители произвели работ всего на 6,2 тысячи рублей. На два летних месяца появились рабочие на площадке, а затем.... исчезли, как вода сквозь сито.

Да, в трудное положение попали хозяева студенческой спортивной стройки. На самом деле! Как в наше время совладать со сверхестественной силой? Крестное знамение сотворить? — Не поможет, да и не современно. К совести строителей обратиться? — Пробовали, не доходит. Шуметь, настаивать на выполнении обязательств? — Небезопасно. Того и глядь, обидятся и совсем махнут рукой на стройку. И тогда студенты города останутся без спортивного корпуса, а тысячи рублей, уже вложенные в строительство, будут покоиться мертвым капиталом в земле, мрачным памятником бесхозяйственности и безответственности.

Как хотите, а я понимаю А. В. Долгополова. При таком обороте дел не мудрено стать суеверным и заклинать «сверхъестественные силы» всеми известными способами. И потом, Александр Васильевич хранит в душе робкую надежду на то, что смягчатся, наконец, строители, перестанут волынить, творить никому не нужные чудеса, а займутся своим прямым делом—стройкой. Просто, по-деловому, без фокусов.

А. МУЗЮКИН.

Ну и ну!

...Чем поят лошадей

Речь директора Рыбновского опытного конного завода Виктора Григорьевича Копейкина перед небольшой группой особо приближенных сотрудников была предельно краткой:

— Есть мнение достойно отметить механизаторов, отличившихся на уборке урожая,— сказал он.—Нам думается, что самое лучшее — наградить их денежной премией...

Раздались аплодисменты.

— Не нужно, лишнее,—поднял руку директор. — Таких у нас шестнадцать человек. Каждому подбросим по десятке. И вручим награды за торжественным ужином. Теперь высказывайтесь, я кончил.

— Гениально, великолепно,— послышались голоса. — А как насчет... — И один из присутствующих выразительно щелкнул себя по горлу.

— Все продумано. Купим на премиальные. Всем хорошо будет.

Вечером к зерновому току подкатил запыленный автомобиль. Из него осторожно выгрузили ящик водки. Досталась она нелегко, пришлось сгонять машину в соседнюю деревню.

Вскоре подъехали некоторые премированные, прибыл и сам директор. После его яркой вступительной речи налили, чокнулись. Затем повторили. После одной из очередных стопок кто-то несмело затянул «Шумел камыш».

— Отставить камыш, — прогремел руководящий голос директора завода. — Мы ведь конники, а коль так, давайте нашу заветную: «По рюмочке, по маленькой, чем поят лошадей!». Ха-а-рошая песня.

Хор грянул с присвистом и гиканьем.

Праздник удался наславу.

А утром Виктор Григорьевич Копейкин с огромным огорчением узнал, что кое-кто из премированных не только не был на возлиянии, но и выражает недовольство коллективной пьянкой, организованной директором.

— Неблагодарные, — воскликнул в сердцах Виктор Григорьевич. — Делай после этого добро людям. Мы так старались достойно отметить передовиков, а они... Больше никогда не буду устраивать торжеств за столом! И не просите...

А ведь правильная мысль!..

В. ПАДАЛКИН, К. УСОВ.

УЛЫБКА ХУДОЖНИКА



— Новой технике мы уделяем главное внимание. Она у нас всегда на видном месте.

●



Предусмотрительность...

Рис. В. Спельникова.

Редактор А. С. ПРОКОФЬЕВ.

Неделя голубого экрана

Воскресенье, 4 октября

ПЕРВАЯ ПРОГРАММА. 9.05 — «На зарядку становись!» 9.30 — Для школьников. «Будильник». 10.00 — Телекалендарь. 10.30 — Программа Владивостокской студии телевидения. 12.00 — Для юношества. «Три дня без подсказки». 13.15 — Для детей. «Школьный звонок в праздник». 14.15 — Для детей. «Четверо с одного двора». «Клоун Кири». Мультфильмы. 14.45 — «В мире животных». 16.00 — Для воинов Советской Армии и Флота. 16.30 — «Музыкальный киоск». 17.30 — Концерт. 18.05—Чемпионат СССР по хоккею. «Динамо» (М) — «Спартак». 20.25 — «Клуб кинопутешественников». 21.25 — «Вечер в зале имени Чайковского». Рассказывает И. Андроников. 22.25 — О. Э. Скриб «Стакан воды». Телеспектакль. 23.35 — Эстрадный концерт.

ВТОРАЯ ПРОГРАММА. 16.25 — «Самоцветы». Тележурнал. 17.10 — «Храбрый прогульщик». Художественный фильм. 18.15 — «Юные музыканты Москвы». Концерт. 19.15— «Музыкальная афиша». 20.00 — «Справочное бюро». 20.30 — «Доживем до понедельника». Художественный фильм.

Понедельник, 5 октября

ПЕРВАЯ ПРОГРАММА. 17.15 — «Наука — производству». Тележурнал. 17.45 — «Один осенний день». Телефильм. 18.05 — Для школьников. Телеагентство «Пионерия». 18.30 — «Ведьма». Телефильм. 19.00 — «Время». 19.30 — Концерт. 21.45 — Н. Грибачев «Рассказ о первой любви». Телеспектакль. 23.05 — Спорт за неделю.

ВТОРАЯ ПРОГРАММА. 18.05 — В эфире — «Молодость». 19.00 — Для школьников. «Юным любителям музыки». 19.30 — «На московской орбите». 20.00 — «Пельмень». Документальный фильм. 20.30 — Эстрадный концерт. 21.15 — «Нормандия—Неман». Художественный фильм.

Вторник, 6 октября

ПЕРВАЯ ПРОГРАММА. 10.15 — Для детей. «Умелые руки». 10.45— «Слепой музыкант». Художественный фильм. 12.00 — «Наука—селу». 17.15 — Цветное телевидение. Для детей. «Димка-велогонщик». «Димкин петушок». Телевизионные художественные фильмы. 18.05 — Концерт. 18.30 — «Ленинский университет миллионов». 19.00 — «Время». 19.30 — Чемпионат СССР по футболу. «Спартак» (Москва)— «Динамо» (Тбилиси). 21.25 — Концерт.

ВТОРАЯ ПРОГРАММА. 18.35 — Для детей. «Княжкин дом». 19.05— Цветное телевидение. «В мире животных». 20.30 — «Подмосковье». Телеобозрение. 21.00 — «Дворянское гнездо». Художественный фильм.

Среда, 7 октября

ПЕРВАЯ ПРОГРАММА. 10.15 — Цветное телевидение. Для школьников. «Пожарная команда Фелиситас». Мультипликационный фильм (ГДР). 10.45 — Фильм—детям. «Храбрый прогульщик». Художественный фильм (ГДР). 11.50 — Чемпионат СССР по футболу. «Спартак» (Москва) — «Динамо» (Тбилиси). 2-й тайм. (В записи). 17.45 — «Человек и сад». Телефильм. 18.05 — Для школьников. «Танцуем и поем». Концерт. 18.30— «Мы — рабочий класс». Репортаж. 19.00 — «Страницы истории советского кино». «Мать». Художественный фильм. 20.25 — «Время». 20.55 — Спортивная передача. 21.45 — «Земля карельская». Документальный фильм. 22.00 — Концерт.

ВТОРАЯ ПРОГРАММА. 17.45 — Фильм — детям. «Клад на дне озера». Художественный фильм (ГДР). 19.30 — Играет Д. Ойстрах. 20.30 — «Рассказы о дружбе». 21.00 — «Сказочные фонтаны». Музыкальная программа. 21.35 — «Эскизы». Документальный фильм. 22.00 — А. Абу-Бакар «Ожерелье для моей Серминаз». Телеспектакль.

Четверг, 8 октября

ПЕРВАЯ ПРОГРАММА. 10.15 — Для детей. «Путешествия солнечного зайчика». 10.45 — «Софья Перовская». Художественный фильм. 17.15 — Концерт. 18.05 — «Тебе, юность!» 18.30 — «Ленинский университет миллионов». 19.00 — «Время». 19.30 — Цветное телевидение. Кубок европейских чемпионов по хоккею. «Спартак» — ЦСКА. 22.00 — «Старый чело». Телевизионный художественный фильм. 22.45 — Концерт классической музыки.

ВТОРАЯ ПРОГРАММА. 18.30 — Для школьников. «Светофор». 19.30 — «Музыкальная мозаика». Концерт. 20.30 — «Гамлет». Художественный фильм. 1-я и 2-я серии.

Пятница, 9 октября

ПЕРВАЯ ПРОГРАММА. 10.15 — «Тебе, юность!». 10.45 — Фильм — детям. «Клад на дне озера». Художественный фильм (ГДР). 12.00 — Цветное телевидение. «Карусель». Телеобозрение. 15.00 — Легкая атлетика. Кубок СССР—Кубок газеты «Известия». 16.30 — Для детей. Мультипликационные фильмы. 17.00 — «Подвиг». Телеальманах. 17.30 — Концерт, посвященный Дню работников сельского хозяйства. 19.00 — «Третья молодость». Художественный фильм. 20.30 — «Время». 21.00 — «Музыкальные встречи». Концерт. 21.30 — Телевизионный театр миниатюр. «Наши соседи». 22.15 — Концерт.

ВТОРАЯ ПРОГРАММА. 18.05 — «На московской орбите». 18.30 — Для школьников. Юные гимнасты ЦСКА. 19.00 — Опера С. Гулак-Артемовского «Запорожец за Дунаем». 21.15 — В эфире — «Молодость». 21.45 — «Командировка». Художественный фильм.

Суббота, 10 октября

ПЕРВАЯ ПРОГРАММА. 10.45 — Цветное телевидение. Для детей. «Играйте с нами». 11.45 — «По вашим просьбам». Концерт. 13.30— «Невероятный Негудинд Хламида». Художественный фильм. 15.05 — Кубок СССР по художественной гимнастике. 16.15 — Факультет науки и техники. «Современная теоретическая химия». 17.00 — Факультет культуры. 17.45 — Документальный фильм. 18.05 — «Летопись полувека». Телевизионный документальный многосерийный фильм. «Год 1955-й». 19.00 — Цветное телевидение. Кубок европейских чемпионов по хоккею. «Спартак» — ЦСКА. 21.30 — «Время». 22.00 — В эфире — «Молодость».

ВТОРАЯ ПРОГРАММА. 16.20 — Фильм — детям. «Рыжик». Художественный фильм. 17.45 — «Гарантия успеха». Телеочерк. 18.15 — IV Всесоюзный конкурс артистов эстрады. 19.00 — «Земледелец». Тележурнал. 19.30 — Концерт. 20.30 — «Варькина земля». Телевизионный художественный фильм. 1-я и 2-я серии. 22.25 — Эстрадный концерт.

Воскресенье, 11 октября

ПЕРВАЯ ПРОГРАММА. 9.30 — Для школьников. «Будильник». 10.15 — Праздничный концерт, посвященный Дню работников сельского хозяйства. 11.15 — Для юношества. «Искатель». 12.15 — «Разговор у картины». 12.45 — Мультипликационные фильмы. 13.30 — Легкая атлетика. Кубок СССР — Кубок газеты «Известия». 14.30 — Для воинов Советской Армии и Флота. 15.00 — Чемпионат СССР по футболу. «Динамо» (М) — «Спартак» (М). 16.45 — «Музыкальный киоск». 17.15 — «Праздник урожая». 18.05 — Цветное телевидение. «Клуб кинопутешественников». 19.10 — Концерт мастеров искусств. 20.30 — «Время». 21.00 — Кинопанорама. 22.30 — Кубок СССР по художественной гимнастике. 23.00— Цветное телевидение. Эстрадный концерт.

ВТОРАЯ ПРОГРАММА. 14.30 — Для юношества. «Лукоморье». 15.00 — Концерт. 15.45 — «Экран комедийного фильма». «Трактористы». Художественный фильм. 17.15 — Новости искусства. «Графика». 18.00—IV Всесоюзный конкурс артистов эстрады. 19.00 — «Справочное бюро». 19.15 — Цветное телевидение. «Поет Жильбер Беко». Концерт. 20.30 — «Варькина земля». Телевизионный художественный фильм. 3-я и 4-я серии.

В театрах и кино

ТЕАТР ЮНОГО ЗРИТЕЛЯ — **Малыш и Карлсон, который живет на крыше** — в 12 часов. **Московские каникулы** — в 19 часов. Завтра — **Приключения барона Мюнхаузена в России** — в 15 часов.

ФИЛАРМОНИЯ. КОНЦЕРТНЫЙ ЗАЛ имени С. ЕСЕНИНА — **Открытие университета музыкальной культуры. Тема: «Поэзия С. Есенина в музыке».** Начало в 13.00. **Концерт, посвященный 75-летию со дня рождения С. Есенина** — в 19.30. **5 октября — Концерт заслуженного артиста РСФСР Станислава Нейгауза.** Начало в 19.30.

«ОКА» — **Николай Сличенко** — в 9.30. **Цветок и камень** (две серии)— в 11.00, 14.00, 17.00 и 20.10.

«ДРУЖБА» — красный зал — **Сын полка** — в 10.00. **Мазандаранский тигр** — в 12.00. **Цветок и камень** (две серии) — в 14, 17 и 20 часов. Синий зал — **Волшебная лампа Аладдина** — в 9.00 и 11.30. Хрон.-док. фильм **Планета Океан** — в 10.30. **Мазандаранский тигр** — в 16.00. **Цветок и камень** (две серии) — в 13, 18 и 21 час.

«РОДИНА» — **Армия Трясогузки снова в бою** — в 9.00. **Клад на дне озера** — в 10.30. **Мазандаранский тигр** — в 12.00, 14.00, 16.20, 18.00, 20.00 и 21.50.

«МОЛОДЕЖНЫЙ» — **Мимо оков идут поезда** — в 9.00. **Сказки** — в 10.30. **Не промахнись, Асунта** — в 12.00, 14.30, 16.10, 18.00, 19.50 и 21.40.

«ЮНОСТЬ» — **Освобождение** (две серии) — в 9.00, 12.10, 17.00 и 20.20. **Гроза** — в 15.30.

«КОСМОС» — **Снегурочка** — в 8.30. **Сказки** — в 10.00. **Судьба резидента** (две серии) — в 11.30, 14.20, 17.30 и 20.30.

«МИР» — **Это было в разведке** — в 9.00. **Судьба резидента** (две серии) — в 10.40, 13.20 и 20.30. **Профессор преступного мира** — в 16.00 и 18.20. **Избранник народа** — на продленном сеансе в 16.00.

ДВОРЕЦ КУЛЬТУРЫ ПРОФСОЮЗОВ — **Сказки** — в 13.00. **Девичий заговор** — в 14.00. **Трагедия горного ущелья** — в 16, 18 и 20 часов.

ДВОРЕЦ КУЛЬТУРЫ НЕФТЯНИКОВ — **Внимание, черепаха!** — в 10 и 12 часов. **Золотой папоротник** — в 15, 17 и 19 часов.

ДВОРЕЦ КУЛЬТУРЫ СТАНКОЗАВОДА — **Айболит-66** — в 12 и 14 часов. **Черный тюльпан** — в 16 и 18 часов. **Вечер отдыха молодежи** — в 20 часов.

ПАРК ЖЕЛЕЗНОДОРОЖНИКОВ — **Белые волки** — в 16 часов. **След сокола** — в 18 часов. **Годен к нестроевой** — в 20 часов.

Рязанское радио

ВТОРНИК, 6 ОКТЯБРЯ

6.30 — «На плантациях пропашных: темпы, быстрота, качество». Передача из хозяйств Старожиловского района. 6.45 — «О чем рассказал политинформатор». Передача с завода тепловых приборов. 7.20 — Областные известия. 7.30 — Наши интервью. 8.15 — Информация дня. 8.20 — В блокнот пропагандиста и политинформатора. «Эффективность социалистического общественного производства и объективная необходимость ее повышения». Беседа. 8.35—8.45 — Объявления. 18.00 — Новости дня. 18.05—18.30 — Пионерская радиогазета «Юный рязанец».

Погода

Сегодня в Рязани и области ожидается облачная, днем с прояснениями погода, утром местами туман, по области небольшой дождь, в Рязани без существенных осадков. Ветер юго-восточный и южный, слабый до умеренного. Температура днем 9—11 градусов тепла.

Рязанское гидрометбюро.

Стадион «Спартак»
6 октября
Первенство СССР

ФУТБОЛ

«СПАРТАК» Рязань — «СУЛОРИ» Вани

Начало в 17 час. 30 мин.

Наш адрес и телефоны:



РЯЗАНЬ, ул. ЛЕНИНА, ДОМ 35, 3-й ЭТАЖ
ТЕЛЕФОНЫ: редактора — 7-32-52; заместителей редактора — 7-32-46 и 7-62-71; отв. секретаря — 7-20-34; зам. отв. секретаря — 7-33-12; ОТДЕЛОВ: партийной жизни — 7-41-27; пропаганды марксизма-ленинизма — 7-69-50; промышленности — 7-46-77, 7-46-05; сельского хозяйства — 7-52-64; советского строительства—7-26-05; культуры и быта — 7-63-68; информации — 7-32-47; отдела писем — 7-48-24; отдела объявлений — 7-30-39; бухгалтерии — 7-51-10; издательства — 7-46-03; общественной приемной — 7-29-19.

НБ03438 Заказ № 10642 Рязанская областная типография.

ПРОЛЕТАРИИ ВСЕХ СТРАН, СОЕДИНЯЙТЕСЬ!

ПРИОКСКАЯ ПРАВДА

ОРГАН РЯЗАНСКОГО ОБЛАСТНОГО КОМИТЕТА КПСС И ОБЛАСТНОГО СОВЕТА ДЕПУТАТОВ ТРУДЯЩИХСЯ

1970 ОКТЯБРЬ 6 ВТОРНИК

Цена 2 коп.

Год издания 54-й ● 235 (15263)

Встреча в ЦК Компартии Азербайджана

4 октября состоялась встреча тов. Л. И. Брежнева с членами бюро ЦК Компартии Азербайджана. Первый секретарь ЦК тов. Г. А. Алиев рассказал о ходе экономического и культурного строительства в Советском Азербайджане, о политической работе, проводимой партийными организациями республики. Были рассмотрены важнейшие перспективные проблемы развития Азербайджанской ССР.

Отъезд из Баку товарища Л. И. Брежнева

4 октября из Баку отбыл Генеральный секретарь ЦК КПСС товарищ Л. И. Брежнев, принимавший участие в торжествах, посвященных 50-летию Азербайджанской ССР и Коммунистической партии Азербайджана.

* * *

В тот же день Генеральный секретарь ЦК КПСС товарищ Л. И. Брежнев возвратился в Москву.

(ТАСС).

ЗАГОТОВКАМ КАРТОФЕЛЯ — ВЫСОКИЕ ТЕМПЫ

ДЛЯ ТРУДЯЩИХСЯ МОСКВЫ

—Труженики села Касимовского района в числе первых выполнили свои обязательства по поставке картофеля промышленным центрам страны. Только трудящимся Москвы они отправили 4.964 тонны высококачественных клубней при плане 4.450 тонн. Заготовка продовольственного картофеля продолжается. Как достигнут успех? С таким вопросом корреспондент «Приокской правды» обратился к начальнику Касимовского управления сельского хозяйства С. А. ИВАНОВУ. Вот что он рассказал.

— Уборка картофеля нынешней осенью, — говорит тов. Иванов, — в абсолютном большинстве колхозов и совхозов проходит организованно. Вот хотя бы взять одно из крупных картофелеводческих хозяйств нашего района — колхоз имени Калинина, где председателем Р. Х. Агжитов. На картофельных плантациях в хозяйстве работает восемь комбайнов. Каждый агрегат своевременно разгружается, и клубни подвозятся к картофелесортировочному пункту «КСП-15», который установлен тут же, в поле. Специально выделенные люди сразу же заполняют тару, нагружают машины. Через каждый час по нескольку нагруженных картофелем машин, а иногда и целой колонной, отправляются на станцию или на пристань. Менее чем за десять дней это хозяйство отгрузило Москве 600 тонн картофеля при плане 350 тонн.

В некоторых хозяйствах работали специально созданные из числа тружеников села и рабочих подшефных предприятий отряды по отправке продовольственного картофеля столице. В совхозе «Касимовский» такие отряды работали во всех отделениях. В них входили рабочие совхоза, автомобилисты и рабочие фабрики «Красный текстильщик». В результате отсюда потоком шел картофель на места погрузки для отправки его в Москву.

Такую картину можно наблюдать в большинстве хозяйств района. Настоящий уборочный конвейер организован в совхозе «Бельковский», в колхозах «Борьба», «Россия», «Большевик» и других. Все эти хозяйства перевыполнили планы по отгрузке продовольственных клубней Москве.

Успешному выполнению этого задания способствовало правильное использование техники, умелая организация труда. **На картофельные плантации выведено 200 комбайнов, в поле установлено 78 картофелесортировочных пунктов.** Все эти агрегаты в большинстве хозяйств работают исправно, производительно. **Из всех 370 автомашин, которые имеются в колхозах и совхозах, 300 непосредственно заняты на перевозках картофеля. Кроме того, ежедневно на эти цели по 160 грузовых машин выделяется промышленными предприятиями города.**

Хорошо отнеслись к нуждам тружеников села работники водного и железнодорожного транспорта города. Они вовремя предоставили баржи и вагоны под картофель, своевременно обеспечивали погрузочные работы. Последние велись днем и ночью.

В результате четко поставленной организаторской работы суда, вагоны загружались быстро и в самые короткие сроки отправлялись по назначению. Так, например, баржа в 600 тонн находилась под погрузкой менее суток. Хорошо поработали с нами заготовители. Они своевременно обеспечивали хозяйства необходимой тарой.

Хотя район выполнил задание по отгрузке картофеля Москве, заготовки его продолжаются. Ритм, взятый в первые дни заготовок, не ослабевает и сейчас. Намечено дополнительно поставить столице не менее двух тысяч тонн продовольственных клубней. Для этого есть полная возможность. Урожай картофеля повсеместно выращен хороший. Отправить трудящимся столицы и другим потребителям отборную продукцию — такое обязательство приняли труженики села в честь предстоящего XXIV съезда партии.

Навстречу XXIV съезду КПСС



В БОЕВОМ СОРЕВНОВАНИИ

Неустойчива осенняя погода. Она меняется по нескольку раз на дню. Вот и сегодня с утра до обеденного перерыва раза три принимался идти дождь с ветром. Мелкий, холодный. Но ни механизаторы, ни свекловичницы не бросали своих рабочих мест. Переждут, пока дождь утихнет, и продолжают работу.

Иногда говорят: «Настойчивым ненастье — не помеха». Помеха, да еще какая! Но все понимают, что дело идет к холодам. И спешат.

Сахарная свекла — последняя в колхозе «Ленинский путь» культура, которая еще не вся выбрана и свезена с поля. Но конец этой работе близок. Свеклу убирают двумя комбайнами. Из ста гектаров она выкопана на семидесяти. Плантации звеньевых-свекловодов Виктора Петровича Горелкина и Виктора Назаровича Шелогурова расположены по соседству. Их разделяет лишь шоссе. Соседство это удобно, потому что механизаторам приходится помогать друг другу.

Например, у Виктора Шелогурова комбайн эксплуатируется седьмой сезон, подносился, бывают заминки в борозде. Поэтому звеньевой не успевает выбирать столько свеклы, чтобы всем колхозникам, которые стоят на доочистке корней, была работа. Увидел это Горелкин и пересек шоссе. У него комбайн новый, работает безотказно. Механизатор успевает обеспечить фронт работ на своем поле и помочь товарищу. В итоге оба агрегата перевыполняют дневную норму.

— А как же иначе? Мы же соревнуемся, — говорит Виктор Петрович.

На вывозке свеклы также дружно трудятся шоферы. Их двое — Анатолий Иосифович Шилин и Виктор Васильевич Хобрякин. Каждый водитель успевает за световой день сделать на приемный пункт в Михайлов по 7—8 рейсов, отправить туда до 28 тонн свеклы. Всего с начала уборки государству доставлено 650 тонн корней. Весь собранный за день урожай, как правило, вывозится с поля.

Успех в трудных погодных условиях обеспечивается благодаря хорошей организации уборки. Утром и вечером свекловодов в поле подвозят. Агроном колхоза Александра Александровна Рогачева по нескольку раз в день наведывается на свекловичные плантации. В поле зрения специалиста постоянно находится качество уборки. Вот комбайн Горелкина начал подрезать корни. Агроном останавливает работу:

— Надо отрегулировать агрегат. Удалитель ботвы нечисто снимает лист.

Александра Александровна требует от механизатора уменьшить скорость. На дороге попалось несколько оброненных корней. «Подберите!» — распорядилась агроном.

— Наши колхозники решили, — говорит А. А. Рогачева, — к 11 октября, ко Дню работников сельского хозяйства, закончить уборку свеклы и выполнить социалистические обязательства по продаже ее государству.

А. ЕРЕМЕЕВ.

Михайловский район.

На снимке: звеньевой колхоза «Ленинский путь» В. П. Горелкин и агроном А. А. Рогачева.

Фото В. Гаврилова.

ВЕСТИ С ПРЕДПРИЯТИЙ

Досрочно

КОЛЛЕКТИВ кирпичного завода Ухоловского райпромкомбината с хорошими трудовыми успехами идет навстречу XXIV съезду КПСС. На днях завершен пятилетний план по реализации продукции.

С начала пятилетки колхозы, совхозы района и области получили более 11 миллионов штук добротного кирпича. Особенно большой вклад в общее дело вносят садчики Клавдия Семеновна Назарова и Валентина Федоровна Рвачева. При норме 10,6 тысячи они закладывают, как правило, в кольцевую печь по 12 и более тысяч штук кирпича-сырца. Хорошо трудятся обжигальщики Александр Филиппович Никулкин, Дмитрий Савельевич Сачков.

Став на предсъездовскую вахту, коллектив предприятия обязался изготовить до конца года дополнительно к плану еще 1,5 миллиона штук кирпича.

П. РЕПКИН,
сотрудник районной газеты «Колос».

Ухолово.

Вклад бережливых

НА РЯЗАНСКОМ заводе тяжелого кузнечно-прессового оборудования уделяется значительное внимание внедрению в производство мероприятий по экономии и бережливости. В цехах и отделах установлены специальные ящики для сбора предложений. Их уже подано более пятисот. Все они регистрируются в журналах и рассматриваются на заседаниях цеховых, общезаводской или же отраслевой комиссий.

Решения, принятые комиссиями, находятся под контролем парткома и завкома предприятия. Внедрение ряда предложений позволило с начала года сэкономить более 700 тонн различного металла, 60 тонн шамотных изделий, 72 кубометра пиломатериалов и много других материалов, а также сберечь десятки тысяч киловатт-часов электроэнергии.

С. РОЗОВСКИЙ.

Годовой план выполнен

КОЛЛЕКТИВ цеха № 7 Рязанского нефтеперерабатывающего завода годовой план завершил 30 августа и, став на предсъездовскую трудовую вахту, принял на себя повышенные социалистические обязательства, которые успешно выполняет. Так, уже на 1 октября выработано сверхплановой продукции на сумму более 200 тысяч рублей. Особенно старательно трудятся старшие операторы В. М. Севостьянов, Г. А. Бедняк, операторы Л. И. Кондракова и В. М. Рапонов.

Н. ФИЛИМОНОВ.

г. Рязань.

Сверх задания

КАСИМОВ. (Соб. корр.). Ритмично и высокопроизводительно работает бригада сборщиков завода «Зооветоборудование», которой руководит А. В. Постнов. За пятнадцать дней бригада собрала и сдала на склад 49 дезинфекционных установок марки ЛСД-2М при месячном плане 92. Все члены бригады активно участвуют в предсъездовском социалистическом соревновании, строго следят за графиком выпуска продукции.

С повышенным напряжением сейчас трудятся коллективы всех цехов предприятия. В результате с опережением графика выполняется план по реализации. Коллектив этого завода за девять месяцев реализовал сверх задания продукции на 33 тысячи рублей. С каждым днем на предприятии растет число рабочих, завершивших свои личные пятилетки.

И. АРТЕМОВ.

НОВОСТИ СОБЫТИЯ ФАКТЫ

Новая школа

УХОЛОВО. (Соб. корр.). С приемом в эксплуатацию нового учебного здания владения здешней средней школы выросли почти в 5 раз. Раньше в старых помещениях могли одновременно учиться всего 240 школьников. С остальными занятия проводились во вторую и третью смены. Новое здание — на 960 мест. В нем обширные актовый и спортивный залы, столовая, физические и химические кабинеты, удобные, светлые аудитории.

В счет 1971 года

Шесть межколхозных строительных организаций нашей области — Милославская, Сапожковская, Захаровская, Касимовская, Рыбновская и Новодеревенская завершили выполнение своего пятилетнего плана и работают в счет 1971 года.

Сверх пятилетнего плана Сапожковская МСО уже произвела строительно-монтажных работ на 172 тыс. рублей, Милославская—на 161 и Захаровская — на 157 тыс. рублей.

И. ВАСИЛЬЕВ.

Награда за увлеченность

РЯЖСК. (Соб. корр.). А. А. Царьковой за пятьдесят. И все же, как и в годы молодости, она продолжает оставаться активным организатором культурного досуга населения района. В этом году агитбригада, руководимая ею, дала более 100 концертов. Зрителями их были животноводы, механизаторы. По штатному расписанию А. А. Царькова — заведующая автоклубом. Но есть и еще одно большое дело у Анны Афанасьевны. Она переписывается со знатными земляками — героями труда, ветеранами гражданской и Великой Отечественной войн, деятелями науки, искусства, литературы. Под ее руководством ведутся исторические изыскания, цель которых — конкретизировать и детализировать те или иные события, происшедшие в районе после Октябрьской революции.

На днях за отличную постановку культурно-массовой работы в период второй всесоюзной переклички сельских клубов А. А. Царьковой вручен диплом и денежная премия Министерства культуры СССР, ЦК ВЛКСМ, редакции газеты «Правда», Государственного комитета по телевидению и радиовещанию.

Еще два магазина

САСОВО. (Соб. корр.). Еще одно новое торговое здание появилось на улице Ленина города Сасова. На верхнем этаже его разместится контора райпотребсоюза, а нижнее помещение займут два магазина. Один из них — продовольственный, рассчитанный на 16 рабочих мест, второй — книжный. Выполнены они в современном стиле, отделаны стеклом и пластиком.

Сейчас здесь заканчивается установка оборудования. Книжный магазин на днях откроет свои двери для посетителей. Продовольственный намечено сдать в эксплуатацию к 53-й годовщине Великого Октября.

УДАРНЫЙ ТРУД МОЛОДЫХ

Во Всесоюзном комсомольско-молодежном субботнике, посвященном 50-летию выступления В. И. Ленина с речью на III съезде РКСМ, в области участвовало более 235 тысяч юношей и девушек.

Заработано и передано в фонд пятилетки свыше 360 тысяч рублей.

Как и повсюду в стране, 3 октября на предприятиях, в колхозах и совхозах, учебных заведениях нашей области состоялся Всесоюзный комсомольско-молодежный субботник, посвященный 50-летию исторической речи В. И. Ленина на III съезде РКСМ. Накануне во всех комсомольских организациях прошел Всесоюзный Ленинский урок «По-ленински учиться коммунизму», в процессе которого юноши и девушки продемонстрировали свою беззаветную верность заветам великого вождя, преданность Коммунистической партии.

И вот этот торжественный день «красной субботы», день светлого ударного труда. Он предстал как новое яркое проявление замечательных традиций нашего народа, нашей молодежи, традиций, восходящих к первому коммунистическому субботнику, проходившему в апреле 1919 года в железнодорожном депо Москва-Сортировочная. Потом было еще много таких субботников. Последние из них — 12 апреля 1969 года в честь 50-летия великого почина и 11 апреля 1970 года в честь столетнего ленинского юбилея — носили поистине всенародный характер.

«Красная трудовая суббота» 3 октября была для молодежи также всеобщей, массовой. Впрочем, разве только для молодежи! Вместе с юношами и девушками повсеместно трудились в этот день и их старшие товарищи, ветераны революции и установления Советской власти.

Завод электронных приборов. Над проходной предприятия по-праздничному реет алый стяг. Еще далеко до восьми часов утра, а к заводу уже идут и идут молодые рабочие, инженеры, техники, служащие. Около 2.500 юношей и девушек участвовало здесь во Всесоюзном комсомольско-молодежном субботнике. Большинство из них трудилось на своих рабочих местах, возле станков и агрегатов, на строительстве новых производственных объектов. Особенно отличились парни и девчата из второго цеха. Заварщики Владимир Леонтьев, Аня Филиппова и многие другие выполнили сменные нормы за три-четыре часа. Всего юношами и девушками предприятия заработано за день и передано в фонд пятилетки 15.000 рублей.

Комбайновый завод. Здесь увлеченно работали на субботнике также сотни юношей и девушек — вся молодая гвардия коллектива. Став за станки, они изготовили безвозмездно множество различных деталей для уборочных машин, так необходимых в колхозах и совхозах. Следует заметить, что в обычные дни отдельные цехи этого предприятия работают неритмично: сдерживает неравномерное поступление заготовок. Такое положение наблюдалось и в девятом цехе, имеющем два участка — механический и сварочный. Первый из них сдерживал работу второго. Юноши и девушки цеха решили устранить такую ненормальность. Во главе с секретарем цеховой комсомольской организации Юрием Рязановым они пришли в механический цех и взялись за изготовление нужных изделий. «Узкое» место, как принято выражаться в таких случаях, «расшили».

Ударным трудом ознаменовали день комсомольско-молодежной «красной субботы» юноши и девушки всех фабрик и заводов города Рязани и области. Помимо перечисленных предприятий, особенно значительный вклад в фонд пятилетки внесен комсомольцами и молодежью рязанских заводов «Теплоприбор», радиотехнического, обувной фабрики «Победа Октября», скопинских заводов машиностроительного и автоагрегатного.

Многие отряды представителей молодого рабочего класса и городской учащейся молодежи выезжали 3 октября в колхозы и совхозы области для оказания помощи в уборке поздних культур. И, конечно же, еще оолее широкое участие в этих заключительных работах на полях приняла сама сельская комсомолия. В Спасском районе на уборке и подготовке картофеля для сдачи государству работало 6.500 молодых земледельцев и учащихся. В штаб субботника поступила масса сообщений о высоких трудовых результатах. В совхозах «Спасский» и «Пролетарский путь» машинисты картофелеуборочных комбайнов Александр Шумов и Александр Райков убрали за субботник по 3,5 гектара картофеля вместо 2,5 гектара по норме.

В Клепиковском районе убирало картофель в этот день около 4.000 юношей и девушек. Клубни выбраны из земли на площади 317 гектаров. Хорошо потрудились на уборке картофеля, сахарной свеклы и овощей комсомольцы и молодежь Рязанского, Михайловского и Касимовского районов.

А некоторые молодежные отряды в содружестве с ветеранами революции и установления Советской власти занимались в день субботника закладкой новых аллей и парков имени Ленинского комсомола. Молодежью Рязани, например, вместе с первыми комсомольцами области А. Я. Жильцовой, И. Ф. Дергачевым, М. В. Кусковой, Е. П. Шишковой и другими заложена такая аллея в одном из районов Московского шоссе. Пройдут годы, и она зашумит зеленой листвой, напоминая о славном пятидесятилетии.

В общей сложности по области участвовало в субботнике более 235 тысяч юношей и девушек. По предварительным подсчетам, заработано и передано в фонд пятилетки свыше 360 тысяч рублей.

Вдохновенным трудом на благо Родины подкрепила молодежь в день новой «красной субботы» свою клятву верности ленинским заветам.

Советско-египетское коммюнике

В связи с безвременной кончиной выдающегося государственного и политического деятеля, президента Объединенной Арабской Республики, председателя Арабского социалистического Союза Гамаль Абдель Насера в Каире с 29 сентября по 3 октября находилась советская партийно-государственная делегация во главе с Председателем Совета Министров СССР А. Н. Косыгиным.

От имени Центрального Комитета КПСС, Президиума Верховного Совета СССР, Советского правительства и народов Советского Союза делегация принесла глубокие соболезнования по поводу большой утраты, постигшей дружественный народ Объединенной Арабской Республики. Делегация приняла участие в похоронах Гамаль Абдель Насера.

Председатель Совета Министров СССР А. Н. Косыгин и члены делегации, говорится в советско-египетском коммюнике, имели встречи и беседы с исполняющим обязанности президента ОАР Анваром Садатом, членами Высшего исполнительного комитета ЦК Арабского социалистического Союза Хусейном эль-Шафеи, Али Сабри, Махмудом Фавзи, Камалем Рамзи Стино, Абу Нуром, Лябибом Шукейром, Диа Эдином Даудом и другими государственными деятелями ОАР.

В этих беседах, неизменно протекавших в дружественной, сердечной обстановке, была отмечена выдающаяся роль, которую сыграл президент Гамаль Абдель Насер в деле борьбы народа ОАР за свою свободу и независимость, за развитие ОАР по пути прогресса.

Огромный вклад внес Гамаль Абдель Насер в дело установления братских советско-египетских отношений. Он заложил основы внешней политики, которую неуклонно проводила Объединенная Арабская Республика во главе с Гамаль Абдель Насером и которая получила всеобщее признание и способствовала укреплению престижа и роли ОАР на международной арене.

Правительство Советского Союза и правительство ОАР всегда рассматривали дружественные отношения между нашими странами как постоянный фактор, не зависящий от различных поворотов в международной обстановке. Эти отношения неизменно строятся на основе полного равенства, взаимного уважения и солидарности в совместной борьбе против сил империализма и реакции.

В ходе бесед была единодушно выражена взаимная решимость крепить и впредь на этой основе тесные узы дружбы и сотрудничества, соединяющие Советский Союз и советский народ с Объединенной Арабской Республикой и ее народом.

Было подчеркнуто, что в этот ответственный период СССР и ОАР выражают единодушную решимость и впредь следовать по пути всестороннего развития советско-египетских отношений, за что постоянно выступал президент Гамаль Абдель Насер.

Обе стороны намерены и впредь объединять и координировать свои усилия в деле разрешения ближневосточного конфликта и других важнейших международных проблем. Стороны вновь подтвердили необходимость быстрейшей ликвидации последствий израильской агрессии и установления на Ближнем Востоке прочного мира для всех народов этого района. Для достижения этих целей они будут придерживаться линии, совместно выработанной обеими сторонами. В решении насущных задач борьбы арабских народов за укрепление своей независимости в условиях непрекращающихся происков империалистических сил особое значение приобретают солидарность и сплочение арабских стран. Именно этим благородным целям всегда уделяло первостепенное внимание правительство ОАР во главе с президентом Гамаль Абдель Насером.

Обе стороны выражают уверенность, что единство действий всех арабских стран на антиимпериалистической основе будет содействовать в нынешней сложной обстановке на Ближнем Востоке успеху справедливой борьбы арабов за национальную независимость, прогресс, за скорейшее разрешение ближневосточного конфликта.

По родной стране

Удмуртская нефть

ИЖЕВСК. (Корр. ТАСС). Кезское месторождение — пятнадцатая по счету кладовая нефти, разведанная в Удмуртии. Она расположена на севере республики.

Годовой план по приросту запасов жидкого топлива удмуртские нефтеразведчики перевыполнили более чем в 2,5 раза.

Памятник А. Д. Цюрупе в Уфе

УФА. (ТАСС). Исполнилось 100 лет со дня рождения А. Д. Цюрупы — соратника В. И. Ленина, деятеля Коммунистической партии и Советского государства.

1 октября в Уфе в торжественной обстановке состоялась церемония закладки памятника революционеру, чья деятельность была тесно связана с Башкирией.

Шины будут прочнее

ВОЛГОГРАД. (Корр. ТАСС). На Волгоградском сталепроволочно-канатном заводе принята в эксплуатацию вторая очередь мощного цеха латунированных канатов и проволоки. Новое производство — это своеобразный завод с полной механизацией технологических процессов. Здесь установлены быстроходные волочильные станы, непрерывные агрегаты термической обработки проволоки и другое новейшее оборудование.

В цехе организован непрерывный процесс изготовления латунированной проволоки диаметром в один миллиметр. Она идет для изготовления автомобильных шин высокой проходимости.



Алтайский край. Совхоз «Мичуринец» имеет крупный сад. Живописным ковром он раскинулся на склонах гор и занимает 665 гектаров. Яблоки, груши, вишни, сливы, черноплодную рябину, смородину, малину и землянику выращивают алтайские садоводы.

Сейчас в разгаре уборочная страда. Каждый день совхоз отправляет десятки тонн ароматных плодов.

На снимке: яблоки готовы к отправке в торговую сеть.

Фото Е. Логвинова.
(Фотохроника ТАСС).

Откройте двери Кулибиным...

МОСКВА. (ТАСС). Миллионы людей увлечены техническим созиданием у нас в стране. Помочь начинающим творцам новой техники призвана книга «Опережая время!», выпущенная издательством «Молодая гвардия» в серии «Эврика».

В создании книги приняли участие видные ученые, изобретатели, литераторы.

● ОТЧЕТЫ И ВЫБОРЫ В ПАРТОРГАНИЗАЦИЯХ

ИДТИ ДАЛЬШЕ, ДОБИВАТЬСЯ БОЛЬШЕГО

Авторитет партийной организации во многом зависит от активности и боевитости каждого коммуниста. А как этого добиться? Как обеспечить авангардную роль членов партии на производстве, в общественной работе, сделать так, чтобы каждый партиец строго выполнял уставные требования? Разными путями решается эта задача в партийной организации Скопинского завода строительных и отделочных машин.

На обсуждение собраний коммунистов завода выносятся актуальные вопросы, касающиеся жизни и деятельности членов и кандидатов в члены КПСС. Очень полезным и плодотворным оказался разговор о практике подготовки и проведения партийных собраний в свете постановления ЦК КПСС по Ярославской городской партийной организации. Он заметно способствовал повышению боевитости и активности цеховых парторганизаций и партийных групп. В повестку дня партийных собраний чаще стали ставить отчеты коммунистов за свои производственные и общественные дела, за выполнение уставных требований. Вошло в практику утверждение на собраниях партийных поручений коммунистов, что тоже способствует повышению ответственности за их выполнение.

Курс на повышение роли цеховых парторганизаций и партгрупп — верный курс. На заводе заметно усилилось влияние этих низовых партийных звеньев на жизнь производственных коллективов.

Взять парторганизацию литейного цеха, которую возглавляет А. И. Журавлев. Она тесно связана со всеми рабочими цеха. Коммунисты ведут большую работу по мобилизации трудящихся на более полное использование резервов, повышение производительности труда. Не случайно этот цех всегда имеет высокие производственные показатели.

Коллектив завода принял активное участие в обсуждении Письма Центрального Комитета КПСС, Совета Министров СССР, ВЦСПС и ЦК ВЛКСМ «Об улучшении использования резервов производства и усилении режима экономии в народном хозяйстве». В ходе обсуждения трудящиеся внесли более ста предложений. Был коллективно выработан план мероприятий, позволяющий досрочно выполнить задания пятилетки и социалистические обязательства за счет мобилизации внутренних ресурсов, внедрения достижений науки и техники, повышения производительности труда, экономии и бережливости.

Многое из намеченного уже воплощено в дела. 249 рабочих в июне текущего года завершили свои личные пятилетние планы. На предприятии полностью выполнены мероприятия по внедрению прогрессивной технологии. В их числе такие, как полный перевод пайки буровых колонок с пламенных печей на установки «ТВЧ», перевод одиннадцати наименований деталей с растачивания отверстий на протягивание и т. д.

Изготовлены и внедрены пневматическое приспособление для чистки рам, гидравлический заточный станок. Последнее приспособление дало экономический эффект на сумму более восьми тысяч рублей в год и позволило высвободить трех рабочих. Проведены и другие работы по механизации и автоматизации процессов.

То, что достигнуто, конечно, радует. Но впереди — еще более сложные задачи. И о том, как их лучше решить, речь шла на отчетно-выборном собрании.

Завод должен выпускать 100 тысяч буровых колонок в год, большое количество растворонасосов и вместе с тем освоить выпуск новой продукции — средств механизации и автоматизации. Готов ли коллектив к выполнению напряженной программы? Все ли делает парторганизация для мобилизации трудящихся на ударный труд?

К сожалению, не на все эти вопросы участники собрания давали утвердительные ответы. Как докладчик, секретарь партбюро В. А. Епифанов, так и выступавшие в прениях, отмечали срывы в производственной деятельности. Завод оказался единственным в г. Скопине предприятием, не выполнившим в мае план реализации продукции, а с начала года допустил невыполнение плана по производительности труда.

Причин тому немало. Одна из них — серьезные упущения в организации социалистического соревнования. Один лишь пример. На нынешний год завод принял первоначально обязательства, которые оказались в два раза ниже прошлогодних. Они никак не мобилизовывали коллектив на выполнение государственного плана.

Часть недостатков партийная организация устранила. Но формализм в соревновании до конца еще не изжит.

Член КПСС Ю. Е. Мельник критиковала партбюро за недостаточное внимание индивидуальному соревнованию. Коллектив завода в целом принял обязательство по достойной встрече XXIV съезда КПСС, между тем не все коммунисты имеют личные обязательства.

На заводе много молодежи, крупная комсомольская организация. Партбюро направляло работу коммунистов на воспитание молодежи. Об этом говорила на собрании в своем выступлении секретарь комитета комсомола В. Бормотина, которая заявила, что «комсомольцы постоянно ощущают внимание коммунистов». Однако, как отмечал докладчик и другие выступавшие, в партийной организации еще немало упущений в работе с молодежью. Много предстоит сделать по выполнению постановления ЦК КПСС «О работе Красноярской краевой парторганизации по руководству комсомолом».

Производственные успехи неотделимы от крепкой трудовой дисциплины. И в этом вопросе к партбюро были предъявлены серьезные претензии. Член партии А. П. Поляков, говоря о роли коммунистов в поддержании порядка и дисциплины на производстве, отметил, что их влияние еще недостаточно. Коммунисты слабо занимаются профилактикой трудовых нарушений, воспитательная работа подчас неэффективна. Вопросам трудовой дисциплины на заводе посвящалось немало собраний, лекций. Но беда в том, что лодыри и нарушители на такие мероприятия, как правило, не привлекаются. Значит, эти мероприятия далеко не всегда попадают в цель.

Выступающие говорили, что надо шире использовать в борьбе с нарушителями дисциплины весь арсенал моральных и материальных стимулов. Важно активизировать деятельность профсоюзной организации.

В поле зрения участников отчетно-выборного собрания находились и другие вопросы жизни и деятельности парторганизации. В частности, коммунисты подчеркивали необходимость дальнейшего повышения уровня внутрипартийной работы, в особенности практики проведения партсобраний, недопущения нарушений сроков проведения их, как это имело место в прошлом году. Обращено внимание партбюро на слабую организацию контроля за выполнением принимаемых решений.

Еще четвертого марта парторганизация завода на своем собрании по обсуждению Письма приняла постановление, где записано: «Установить на заводе «день экономии»... В каждом цехе, на участке, в смене, отделе завести учет вносимых коммунистами предложений». Прошло полгода, а решения так и остались на бумаге. «День экономии» и до сего времени не утвержден, отсутствует журнал учета.

Коммунисты высказывали тревогу за подготовку предприятия и поселка к работе в зимних условиях. В этом завод ожидает помощь от горкома партии. Многое предстоит новому партбюро сделать по наведению чистоты и культуры на производстве.

Собрание прошло с хорошей явкой коммунистов, с активным их участием в обсуждении доклада.

Нет сомнения, что состоявшийся разговор, принятое постановление собрания помогут партийному бюро правильно определить главное направление в своей работе и обеспечить дальнейшее повышение уровня всей партийной работы, мобилизуют коммунистов на достойную встречу XXIV съезда КПСС.

Н. МУРАВЬЕВ,
инструктор обкома КПСС.



Отлично владеет специальностью электросварщика Валентина Черкасова. Работая на монтаже девятой турбины Ново-Рязанской ТЭЦ, она систематически перевыполняет нормы при высоком качестве.

На снимке: В. Черкасова.
Фото В. Лебедева.

□

КОМПЛЕКС ВСТУПИЛ В СТРОЙ

Коллектив передвижной мехколонны № 367 производственного управления «Рязаньоблсельстрой» досрочно завершил годовую программу по строительству Сотницынского животноводческого комплекса. Построено и сдано в эксплуатацию 10 помещений на 2.236 голов.

Всего теперь на комплексе эксплуатируется 13 механизированных помещений, в которых производится интенсивный откорм молодняка крупного рогатого скота на базе отходов местного сахарного завода.

И. ВАСИЛЬЕВ.

● *Идет подписка на газеты и журналы*

НАШИ ГЛАЗА И РУКИ

ВЛАДИМИР МАЯКОВСКИЙ В СВОЕ ВРЕМЯ ПИСАЛ: ГАЗЕТА — ЭТО НЕ ЧТЕНЬЕ ОТ СКУКИ... ГАЗЕТА — НАШИ ГЛАЗА И РУКИ.

Читатели знают, что на крупнейшем в Советском Союзе и Европе полиграфическом комбинате, носящем имя Владимира Ильича Ленина, печатается центральный орган нашей партии газета «Правда» и другие партийные издания. Отсюда ежедневно начинают свой путь по Стране Советов и по десяткам других стран мира миллионы экземпляров партийных газет и журналов, книг и плакатов.

На комбинате «Правды» печатается сейчас семь газет тиражом более восьми миллионов экземпляров, тридцать один журнал разовым тиражом почти 43 миллиона экземпляров — свыше 760 миллионов экземпляров в год. Ежегодно выходит 131 выпуск литературных приложений — брошюры библиотечек «Огонька», «Крокодила», «Комсомольской правды», тома собраний сочинений классиков в приложении к «Огоньку», альбомы журнала «Крокодил».

Семьсот тонн бумаги ежесуточно перерабатывает в газеты и журналы типография «Правды». Каждую минуту 52 тысячи экземпляров газет сходит с печатных машин типографии. Каждые 3—4 минуты из ворот типографии выезжает полуторатонная грузовая машина, в которой начинают свой путь к читателям газеты и журналы.

Тиражи газет, выпускаемых издательством «Правды», достигли таких размеров, что возникла необходимость передачи местным типографиям функций типографии «Правды». В настоящее время 60 процентов тиража газет печатается в 37 местных типографиях. Трудно переоценить значение широко внедренной системы передачи центральных газет по каналам фототелеграфной связи.

Созданный на территории типографии передаточный пункт оборудован самой современной фототелеграфной техникой. Решена и довольно сложная задача — двойной выпуск газет «Правда», «Советская Россия» и «Сельская жизнь» — они имеют вечерний и ночной выпуски. Наряду с газетами и такими журналами, как «Политическое самообразование», «Партийная жизнь», «Агитатор», «Коммунист», миллионными тиражами печатаются сложные многокрасочные журналы «Огонек», «Работница», «Крестьянка», «Смена», «Советский Союз», «Советская женщина», «Советский экран», «Кругозор» и другие.

Журналисты «Правды» постоянно озабочены поисками путей улучшения печатного органа, чтобы успешнее выполнить свою почетную роль боевых помощников Коммунистической партии, полнее удовлетворять высокие и разносторонние требования подписчиков, стать еще ближе к массам. В этом поиске у коллектива редакции есть верный и надежный помощник — сам читатель. Среди огромного потока писем в редакцию обязательно найдется несколько десятков, а то и сотни откликов на выступления «Правды», писем с добрыми советами, взыскательными замечаниями, дельными предложениями.

Сейчас в Рязанской области, как и во всей стране, полным ходом идет подписка на газеты и журналы на новый, 1971 год. И читатель вправе спросить: какой же будет «Правда»? Что будет в первую очередь определять ее лицо? С какими главными темами она будет выступать? Коллектив правдистов ставит своей главной целью показать величие ленинского революционного учения, его глубочайшее воздействие на ход истории, раскрыть на конкретных примерах, как претворяются в жизнь идеи Владимира Ильича в Советской стране и во всем мире, как КПСС неуклонно и последовательно проводит в своей политике предначертания создателя нашей партии.

В настоящее время «Правда» выходит в свет тиражом свыше девяти миллионов экземпляров. Текущий год вплотную приблизит нас к XXIV съезду нашей славной Коммунистической партии, который советские люди встречают новыми трудовыми подвигами. Газета уделяет и еще больше будет уделять внимания этому патриотическому всенародному движению.

С расширением границ газетной тематики тесно связана и другая черта завтрашней «Правды» — ее боевая оперативность. Читатель заметил и положительно оценил постоянные рубрики — «Дневник событий», «Мир сегодня», «Колонка комментатора», «Репортаж дня», выпуск информационных полос. Сегодня многочисленные корреспонденты «Правды» в стране и за рубежом, все правдисты ставят перед собой цель — ускорить поступление информации в газету, чтобы подписчик «Правды» мог всегда, в наиболее полном объеме и прежде всего из своей газеты знать о самых последних важнейших событиях, касается ли это международного положения, трудовых свершений советских людей, общественной жизни или спорта.

И, наконец, еще одним и, быть может, самым примечательным фактором, определяющим развитие газеты, становится непосредственное участие в ней все более обширного круга читателей. Страницы и подборки — «Письма в «Правду», «Диалоги читателей», рейды, ответы на вопросы, командировки по письмам — эти и многие другие формы работы будут совершенствоваться, обогащаться, а голос читателя, голос народа — еще громче звучать со страниц «Правды».

В деле пропаганды и распространения партийных изданий большая, если не главная, роль принадлежит общественным распространителям. Общественный распространитель — это человек, мобилизованный партией, наш старший и младший товарищ, глубоко верящий в силу печатного слова, кровно заинтересованный в широком распространении идей ленинской партии.

Свыше полутора миллионов общественных распространителей занимаются пропагандистской работой на предприятиях, стройках, в вузах и школах Советского Союза. Они добиваются того, чтобы еще больше было подписчиков на газеты «Правда», «Советская Россия», «Сельская жизнь», «Социалистическая индустрия», «Экономическая газета», «Комсомольская правда», на такие журналы, как «Политическое самообразование», «Партийная жизнь», «Агитатор», «Коммунист» и другие издания.

Дальнейшее развитие печатного дела в стране, рост тиражей партийных газет и журналов неразрывно связаны с увеличением армии общественных распространителей. В каждодневном контроле и заботе партийных организаций, всех коммунистов — залог успеха работы общественных распространителей печати.

Т. НЕКРАСОВ.
(Издательство «Правда»).

● ПРОБЛЕМЫ И ПРЕДЛОЖЕНИЯ

КОМУ ГОТОВИТЬ ОРГАНИЗАТОРОВ ПРОИЗВОДСТВА

С бурным развитием технического прогресса возрастают требования не только к тем, кто стоит у станка, управляет сложным оборудованием, новой техникой, осваивает прогрессивную технологию. Не в меньшей, а еще в большей степени эти требования возросли к людям, управляющим трудовыми процессами, ко всем кадрам руководящего звена.

Как решаются эти проблемы в трудовых коллективах? Кто стоит во главе бригады, смены, цеха? О подготовке кадров организаторов производства и идет речь в статье заместителя директора по кадрам Рязанского радиозавода С. А. Заседателева.

На рязанский радиозавод ежегодно прибывают молодые специалисты — инженеры, техники, экономисты. Знакомишься с их дипломами и видишь: у многих в аттестационном листе хорошие оценки почти по всем теоретическим и специальным дисциплинам, а по практическим занятиям (временная работа на станках, за верстаком, мастером, начальником участка) у большинства стоит самый высокий бал — «отлично».

Радуешься, видя эти «пятерки», и думаешь, что зря их ставить не будут: видимо, и впрямь человек проявил себя наиболее полно в рабочей обстановке. Вполне естественно, что мы предлагаем молодому специалисту идти работать в цех — помощником мастера, мастером, бригадиром, механиком... Одним словом, предлагаем на выбор чуть ли не по десятку должностей. Но вот что странно, как правило, почти все отказываются от работы в цехах, стремясь пойти в отделы, конструкторские и технологические бюро, лаборатории.

Начинаешь доказывать, что стать квалифицированным, перспективным специалистом можно только тогда, когда будешь знаком с производством непосредственно, а не через бумаги. И зачастую слышишь в ответ:

— У меня нет ни малейшего опыта работы в цехе и тем более я никогда не руководил людьми.

Вот и приходишь к выводу, что все эти «пятерки» по практическим курсам в аттестационных листах — сплошная «липа».

Однако, как говорится, делать нечего: нередко приходится направлять специалиста, вопреки его желанию, в цех. Ведь государство тратит на подготовку инженеров, техников значительные средства, и использовать их надо там, где они больше всего нужны. Но в народе правильно говорят: невольник — не работник. Приведу пример.

Четыре года назад пришел на завод после окончания института Виталий Працко. Попросился в конструкторское бюро, но послали его в цех — мастером механического участка. Проработав положенный молодому специалисту срок, он уволился, перейдя на другое предприятие конструктором. Жаль его. Потому что мастер из него, пожалуй, получился бы, а в КБ ему надо начинать все сначала.

Таких случаев можно привести десятки. Это становится уже явлением, с которым необходимо бороться по всем направлениям. И, думается, начинать решать эту проблему следует прежде всего с самой системы подготовки кадров молодых специалистов. Мы часто говорим: «Мастер — организатор производства». То же самое можно сказать о начальнике смены, участка, цеха. Но кто готовит этих организаторов производства?

В печати неоднократно поднимался вопрос о создании в вузах и техникумах факультетов, которые бы готовили организаторов производства. Однако практических шагов в этом направлении не сделано. У нас, например, в Рязани два «промышленных» института — радиотехнический и политехнический, несколько техникумов, но ни один из них кадров специалистов такого профиля не готовит.

Аналогичное положение на предприятиях и с нормировщиками. Их тоже учебные заведения не готовят, а поэтому в большинстве случаев приходится подбирать практиков. Производство же с каждым днем усложняется: внедряется новая техника, технология. В связи с этим вопросы грамотного нормирования труда приобретают первостепенное значение. Нам нужны технически обоснованные нормы, которые зачастую не в состоянии подготовить и внедрить практик. До сих пор на многих заводах, в том числе и на нашем, процент не обоснованных технически норм очень велик. Все это ведет к недостаточно интенсивной загрузке рабочих, станков, оборудования. Вроде бы большинство выполняют задание на 130—140, а нередко и на 180 процентов, а в конечном итоге предприятие не всегда укладывается в заданную трудоемкость изготовляемой продукции, фонд зарплаты, не выполняет план по прибылям и другим технико-экономическим показателям. Вот к чему приводит неправильное нормирование.

Меня могут спросить, мол, а сами-то вы, на заводе, как решаете проблемы, возникающие в работе с кадрами? Прежде чем рассказать об этом, приведу некоторые цифры. У нас, на технически сложном предприятии, как это ни странно, больше половины начальников цехов и их заместителей не имеют высшего образования. В основном это практики или же выпускники техникумов. Еще хуже обстоят дела с мастерами. Инженеров и техников среди них можно по пальцам пересчитать. Даже из сорока работников бухгалтерии — 32 практика. Как видим, картина не совсем хорошая. Какой же выход из положения?

Несколько лет назад по решению парткома и администрации завода началась работа по созданию резервов из числа наиболее инициативных инженеров и техников, занятых в лабораториях, отделах, конструкторских и технологических бюро с тем, чтобы их постепенно готовить к руководящей должности. Партийным и профсоюзным организациям цехов было дано задание, чтобы каждому кандидату на ту или иную должность была предоставлена возможность проявить себя. Им даются специальные поручения, они проходят неоднократные стажировки в качестве дублера или исполняющего обязанности мастера, начальника смены, цеха, начальника группы, ведущего инженера и т. д. Учитывается также выполняемая общественная работа. Все это заносится в личное дело, ставятся соответствующие оценки и даются заключения.

Сейчас у нас в отделе кадров заведена на «резервистов» отдельная картотека. Не скрою, что в список кандидатов попадают и практики, но лишь после того, как они поступают учиться в техникум или институт или же заканчивают курсы повышения квалификации.

Создание резерва — это очень большая, тонкая и кропотливая работа. Но зато намного реже мы стали ошибаться при назначении человека на руководящую должность. Исключительно хорошо работают бывшие «резервисты» механик В. Ф. Колдаев, мастера И. И. Серегин, М. С. Хоботов, Л. Н. Лосева, молодой начальник технологического бюро В. Большаков, заместитель начальника ОТК завода В. С. Вертутин, начальники цехов В. А. Тарасов, В. Е. Манакин, В. Г. Корунов и многие другие. Достаточно сказать, что только в прошлом году из резерва было выдвинуто 54 человека, из которых утверждены начальниками цехов 5, их заместителями — 4, начальниками экономических бюро, отделов, лабораторий — 11, а остальные мастерами и руководителями смен. В этом году в списках «резервистов» находится более 160 человек, из них 51 — кандидаты в мастера, механики и старшие мастера. Таким образом, постепенно дефицит в руководящих квалифицированных кадрах, особенно среднего звена, уменьшается.

Однако мастер мастеру рознь. Не все они одинаково инициативны, и поэтому участки, руководимые ими, добиваются разных результатов. Но зачастую материальное вознаграждение и зарплату мастера получают одинаковую. Получается обезличка. А она к хорошему не приводит: пропадает интерес к работе. Чтобы заинтересовать мастеров, снизить среди них текучесть, недавно на предприятии разработано специальное положение. Это очень гибкая система морального и материального поощрения в зависимости от вклада, который руководитель участка вносит в общее дело.

Например, если он проработал на этой должности не менее двух лет и за последние шесть месяцев его участок или смена устойчиво выполняют все плановые задания и нет нарушений трудовой дисциплины, то ему решением специальной аттестационной комиссии присваивается звание—мастер III категории. С этого дня он получает персональную надбавку — 15 процентов от суммы основного оклада. При достижении тех же самых показателей, но если стаж работы 3 года, присваивается уже вторая категория. И только когда человек проработает мастером не менее пяти лет и руководимый им коллектив в течение года и более имеет отличные трудовые успехи и высокую дисциплину, то ему присуждается звание мастер I категории и затем постоянно выплачивается тридцатипроцентная персональная надбавка. Думаем, что эти меры поднимут активность младших командиров производства.

Выращивание и воспитание кадров — процесс длительный и сложный. Он предполагает доверие и требовательность, терпение и настойчивость, учет наиболее ценных качеств человека. Работа с людьми не терпит формализма, кампанейщины. Руководствуясь указаниями ЦК КПСС, партийный комитет завода, администрация уделяют этому вопросу неослабное внимание. Мы провели социологические исследования, которые помогли нам выявить лицо нарушителей трудовой дисциплины, летунов, прогульщиков, которые, к сожалению, на заводе еще есть. Для воспитательной работы с ними мы стали систематически привлекать специалистов из прокуратуры, суда, милиции, которые выступают в цехах, на участках и в отделах с лекциями и докладами, разъясняют трудовое законодательство. Часто при таких беседах приводятся яркие, конкретные примеры. Не скажу, что мы достигли высоких результатов в снижении всякого рода нарушений, но уже заметные сдвиги есть.

Нерешенных проблем в работе с кадрами у нас еще очень много. И вот хотелось бы со страниц «Приокской правды» узнать, а как они решаются на других предприятиях. Короче, неплохо было бы, если бы специалисты-кадровики, руководители предприятий, цехов и отделов поделились своим опытом.

С. ЗАСЕДАТЕЛЕВ,
заместитель директора по кадрам.
г. Рязань, радиозавод.

«ВЕК XX И МИР»

Журнал «Век XX и мир» — орган Советского комитета защиты мира. В нем освещаются проблемы мира и международной безопасности, как уберечь мир от опасности термоядерной катастрофы, каким образом можно обеспечить всем народам свободное, мирное и независимое развитие.

На страницах журнала выступают как советские, так и зарубежные авторы. Здесь печатается разнообразная информация о важнейших мировых событиях; о выступлениях миролюбивых сил, борющихся за ликвидацию очагов войны и смягчение международной напряженности; о деятельности на благо мира ученых и мастеров культуры; о людях, отдающих себя беззаветному служению человечеству.

«Век XX и мир» рассказывает о важных государственных инициативах, направленных на разрешение коренных проблем современности, разоружения, европейской безопасности, положения в Индокитае, на Ближнем Востоке и в других частях света.

Редакция журнала предлагает публикацию очерков, рассказов, отрывков из литературных произведений, развивающих идеи мира, прогресса и гуманизма. Известные публицисты, писатели и ученые будут вести рубрику «Разговор с читателем».

Журнал «Век XX и мир» можно выписать во всех отделениях «Союзпечати». Стоимость подписки на год — 1 р. 20 к.

Е. ГЕРАСИМОВА,
ответственный секретарь Рязанского областного комитета защиты мира.

С БЛАГОДАРНОСТЬЮ К ТАЛАНТУ ПОЭТА

На родине Сергея Есенина

Ненастная погода в субботний день 3 октября не в силах была испортить очарование праздника, который состоялся в селе Константинове и который был посвящен 75-летию со дня рождения Сергея Есенина.

Такова уж притягательная сила поэзии, что она, несмотря ни на что, приводит сотни почитателей на родину того, из-под чьего пера вышли замечательные, вдохновенные строки. Люди едут в село Михайловское — «к Пушкину», в Ясную Поляну — «к Толстому». Приезжают они и в Константиново — «к Есенину».

Десятки легковых машин, автобусов прибыли в минувшее воскресенье на родину поэта. Почитатели творчества поэта приехали, чтобы отдать дань уважения его памяти.

К бюсту, который установлен у дома, где родился и вырос Сергей Есенин, были возложены цветы от московских и рязанских литераторов, от любителей поэзии. Сотни экскурсантов познакомились в этот день с экспонатами литературного музея С. Есенина, а в 12 часов дня в Константиновском Доме культуры состоялся литературно - музыкальный вечер. Его открыл начальник областного управления культуры Н. Скоблин. Он предоставил слово лауреату Ленинской премии, председателю правления Союза писателей РСФСР С. Михалкову, который сказал теплое слово о творчестве Сергея Есенина, о месте и значении его поэзии в советской литературе.

— Поэзия Есенина удивительно проникновенно и ярко выражает главное в характере национального гения нашего народа, — говорил С. Михалков, — огромную душевную широту и любовь к родной земле, его активный патриотизм.

В этот вечер благодарное слово о поэте сказали также литературовед Ю. Прокушев, московские поэты С. Орлов, С. Викулов, С. Островой, Е. Исаев, В. Боков, рязанец А. Сенин.

Учащиеся школы № 793 г. Москвы преподнесли в дар музею С. Есенина его портрет, выполненный ими самими.

С интересным концертом выступили артисты Рязанской филармонии.

На вечере присутствовали сестры поэта Екатерина Александровна и Александра Александровна Есенины. Екатерина Александровна тепло поблагодарила всех, кто приехал на родину поэта в день его 75-летия.

Большой, интересный вечер, посвященный С. Есенину, состоялся также 2 октября в Рязани, в концертном зале, носящем его имя. 4 октября здесь же состоялся концерт, посвященный юбилею поэта. На нем выступили Государственный академический русский народный оркестр имени Н. Осипова, Государственный Рязанский русский народный хор, артист Московской государственной филармонии Н. Бармин.

ЗДЕСЬ ВСЕ ЕГО ИМЕНЕМ ДЫШИТ

Выставка в Доме художников

В Доме художников открылась выставка, посвященная 75-летию со дня рождения поэта Сергея Есенина. «На родине Есенина» — так названа она. Это уже вторая выставка рязанских художников, посвящаемая нашему талантливому земляку. В экспозиции выставлено свыше ста работ 17 авторов.

Плодотворными оказались поездки по местам Рязанщины, связанные с именем поэта, для рязанского художника А. Титова. Среди его новых работ — пейзажи окрестностей села Константинова, картины, написанные в Клепиках, Криуше, где жил Есенин. Художник любовно воспроизводит уголки, оставшиеся неизменившимися со времени посещения их поэтом.

Художник Б. Заруба, напротив, темой нескольких своих полотен делает день сегодняшний. В их числе — работы «Пароход «Сергей Есенин» на окском плесе», «Уголок новой Рязани» и другие. Тонким лиризмом проникнуты работы другого автора — Ю. Побережниченко. Посетители подолгу задерживаются у его полотна «Вечер», исполненного поистине есенинской поэзии.

Жизнерадостны краски палитры художника С. Якушевского. На этой выставке С. Якушевский представлен целым рядом работ. Для него Есенин — это прежде всего юность, свежесть, преданная любовь к родной земле. Именно этих чувств исполнены пейзажи окрестностей Константинова, залитого солнцем двора и дома Есениных, где прошли детство и юность поэта.

Художница З. Гнаткова подготовила к выставке несколько акварелей. Большое ее полотно, где изображен Есенин на высоком берегу Оки, скромно назван автором эскизом. Но как удивительно тонко схвачены на картине выражение лица уже известного поэта, погруженного в сложные, противоречивые переживания, каким величественным покоем дышит природа: погруженные в густеющий сумрак холмы, дальние луга... Рязанским любителям живописи хорошо знакомо имя молодого графика В. Шестакова. Он, пожалуй, единственный у нас в области работает карандашом. Тонкое чувство природы, воздушность, ювелирная отделка работ — вот что отличает его талантливые рисунки.

Выставка «На родине Есенина» продлится до конца октября. С нею могут познакомиться все рязанцы. А затем часть полотен будет выставлена в Москве, в Доме литераторов.

А. МАКАРОВА.

НОВОСТИ ПЛАНЕТЫ

КУРС НА УПРОЧЕНИЕ МИРА И БЕЗОПАСНОСТИ

Зарубежная печать о речи Л. И. БРЕЖНЕВА в Баку

Мировая печать продолжает широко комментировать речь Генерального секретаря ЦК КПСС тов. Л. И. Брежнева на торжественном заседании в Баку. В откликах из социалистических стран говорится, что Коммунистическая партия Советского Союза неуклонно проводит курс на сплоченность социалистических стран и международного коммунистического движения. Отмечается дальнейшее укрепление могущества Советского Союза, возрастание руководящей роли КПСС, еще более тесное единение партии и народа.

Зарубежные газеты, радио и телевидение подчеркивают активные и настойчивые усилия СССР в борьбе за укрепление позиций социализма, за прочный мир и безопасность народов.

СОФИЯ. Под заголовками «Европейская безопасность требует новых конкретных шагов», «Международные позиции Советского Союза непоколебимы» болгарские газеты «Отечествен фронт» и «Вечерни новини» сообщают о речи Генерального секретаря ЦК КПСС Л. И. Брежнева.

Газеты указывают, что торжества в Баку и выступление Л. И. Брежнева являются ярким свидетельством братской дружбы и нерушимого союза народов Страны Советов.

Болгарская печать подчеркивает прочность международных позиций Советского Союза и стран социалистического лагеря. В комментариях выделяются те места речи, где говорится о недопустимости иностранного военного вмешательства в иорданские события, о новой инициативе Временного революционного правительства Республики Южный Вьетнам на Парижских переговорах, о дальнейших шагах в деле укрепления европейской безопасности.

ПРАГА. Чехословацкая печать отводит значительное место речи Л. И. Брежнева. В комментариях подчеркиваются слова Генерального секретаря ЦК КПСС о том, что время, прошедшее после XXIII съезда партии, было периодом дальнейшего укрепления могущества Советской страны, возрастания руководящей роли партии, еще более тесного единения партии и народа.

Большое внимание чехословацкая печать уделяет также международному разделу речи.

«Международное положение СССР прочно, как никогда»; «Хорошие предпосылки для укрепления европейской безопасности», — гласят заголовки газет.

«Руде право» особо выделяет те места в речи, где говорится о необходимости использовать благоприятное положение в Европе для созыва совещания по вопросам европейской безопасности. Газета, подробно излагая раздел речи, касающийся положения во Вьетнаме, подчеркивает справедливость заявления Л. И. Брежнева о том, что если Вашингтон будет упорствовать в своих агрессивных намерениях во Вьетнаме, то его ждут еще большие трудности и еще более тяжелые поражения.

БЕРЛИН. Под заголовком «Советский Союз твердо идет дорогой строительства коммунизма, дорогой мира и дружбы между народами» «Нойес Дойчланд» поместила полный текст речи Л. И. Брежнева, «Берлинер цайтунг», «Бауэрн-эхо», «Дер морген», «Юнге вельт» и другие газеты публикуют подробное изложение речи.

Печать ГДР отмечает исключительную важность речи Л. И. Брежнева, в которой излагается позиция Советского Союза по самым актуальным проблемам современности.

Газеты ГДР подчеркивают, что Советский Союз неуклонно проводит курс на сплочение социалистических стран и международного коммунистического движения.

«СССР, — заявляет «Нойес Дойчланд»,—защищает свободу народов». Советская держава преисполнена твердой решимости и впредь проводить курс на упрочение мира и международной безопасности.

«Л. И. Брежнев, — пишет «Берлинер цайтунг», — предостерегает агрессивные силы. Международные позиции Советского Союза прочны, как никогда».

«Мир и безопасность — главные помыслы Советской страны», — подчеркивает «Бауэрн-эхо».

УЛАН-БАТОР. Речь Л. И. Брежнева, заявило радио Улан-Батора, вновь подтверждает последовательную миролюбивую политику СССР, направленную на всемерную поддержку справедливой борьбы героического вьетнамского народа против американских империалистов, на мирное урегулирование на Ближнем Востоке политическими средствами, на ликвидацию агрессии Израиля. Генеральный секретарь ЦК КПСС заверил, что Коммунистическая партия и правительство Советского Союза, весь советский народ будут и впредь неуклонно следовать курсу искренней дружбы и братского сотрудничества с Объединенной Арабской Республикой, отмечается в комментарии.

Брандт о советско-западногерманском Договоре

БОНН, 5 октября. (ТАСС). Канцлер ФРГ В. Брандт, выступая в ходе предвыборной кампании в земле Гессен, отметил большое значение подписанного 12 августа в Москве Договора между Советским Союзом и Федеративной Республикой Германии.

Договор между ФРГ и СССР, подчеркнул Брандт в речи на митинге в Рюссельгейме, открывает путь к прочному миру в Европе. В результате его подписания созданы предпосылки для налаживания делового сотрудничества с Советским Союзом и другими европейскими социалистическими странами — соседями ФРГ.

В выступлении перед избирателями во Франкфурте-на-Майне В. Брандт дал высокую оценку советско - западногерманскому Договору. Этот Договор, отметил глава правительства ФРГ, находит одобрение широких слоев населения Западной Германии, особенно молодежи. Важное значение Договора, по словам Брандта, состоит в том, что он исходит из существующих реальностей. Наше будущее, подчеркнул канцлер, можно строить лишь на основе действительного положения в Европе.

ЗАЯВЛЕНИЕ ПРЕДСТАВИТЕЛЯ БЕЛОГО ДОМА

НЬЮ-ЙОРК, 5 октября. (ТАСС). После завершения визита президента США Никсона в Лондон агентство Ассошиэйтед Пресс сообщило, что американские и английские должностные лица пришли к согласию о желательности продления соглашения о прекращении огня на Ближнем Востоке еще на 90 дней. Об этом, как указывает АП, сообщил в субботу представитель Белого дома после встречи президента Никсона с премьер-министром Англии Эдвардом Хитом.

НА СЕССИИ ГЕНЕРАЛЬНОЙ АССАМБЛЕИ

НЬЮ-ЙОРК, 5 октября. (Спец. корр. ТАСС).

На XXV сессии Генеральной Ассамблеи ООН завершен первый этап работы — закончилась общеполитическая дискуссия, продолжавшаяся три недели. В ней приняли участие делегаты 70 стран.

Выступления делегатов показали, какие проблемы больше всего волнуют сейчас человечество. Большинство ораторов выразило глубокую тревогу в связи с событиями на Ближнем Востоке и в Юго-Восточной Азии. В выступлениях отмечалось, что путь к урегулированию положения на Ближнем Востоке может быть открыт после полной ликвидации последствий израильской агрессии и вывода израильских войск со всех оккупированных ими арабских территорий, что и предусматривается резолюцией Совета Безопасности от 22 ноября 1967 года.

В этой связи делегаты отмечали необходимость возобновления миссии специального представителя Генерального секретаря ООН на Ближнем Востоке Г. Ярринга. Израильская делегация во главе с министром иностранных дел Эбаном предприняла попытки оправдать срыв Тель-Авивом миссии Г. Ярринга. При этом Израиль получил поддержку со стороны американской делегации.

Суровую отповедь получили на сессии попытки представителя Соединенных Штатов и некоторых других западных стран оправдать американскую агрессию против Вьетнама. После выступления американского представителя Йоста, который пытался представить пресловутую «вьетнамизацию» конфликта как «мирную инициативу», целый ряд ораторов указал, что американская программа «вьетнамизации» имеет целью дальнейшее продолжение войны, натравливание азиатских народов друг на друга.

Делегаты Ассамблеи с тревогой говорили о том, что до сих пор еще не искоренено отвратительное наследие колониализма и целые народы находятся в бесправном положении и подвергаются расовой дискриминации.

В выступлениях делегатов развивающихся стран, социалистических государств прозвучали обращенные к ООН требования найти эффективные средства, которые заставили бы Португалию, ЮАР, Южную Родезию выполнять решения ООН и считаться с международным общественным мнением. Делегаты стран НАТО услышали призыв прекратить поставки оружия Португалии, а намерение консервативного правительства Англии продавать оружие южно-африканскому расистскому режиму было подвергнуто всеобщему осуждению.

Центральное место заняло рассмотрение мер по укреплению международной безопасности. Многие ораторы подчеркнули исключительную важность обсуждения этого вопроса.

Восемь социалистических стран представили проект декларации «Об укреплении международной безопасности». В нем в строгом соответствии с Уставом ООН подчеркнуты важнейшие принципы, которыми должны руководствоваться все государства — члены ООН для укрепления международной безопасности.

Генеральный секретарь ООН У Тан в своем докладе XXV сессии Генеральной Ассамблеи подчеркнул, что Договор между СССР и ФРГ может привести к «укреплению доверия в отношениях между странами». Мнение большинства выразил министр иностранных дел Франции М. Шуман, заявивший, что Договор между Советским Союзом и ФРГ закладывает основы сотрудничества различных стран и открывает перспективы ослабления напряженности в международных отношениях.



В ФРГ неуклонно возрастает квартирная плата. Только по официальным данным за прошедший год она увеличилась на 4,1 процента. Главная причина дороговизны — безудержная спекуляция домовладельцев в больших городах. Зачастую трудящиеся вынуждены платить за жилье более 40 процентов своего заработка. Произвольно повышая плату, владельцы домов выбрасывают на улицу многие семьи.

На снимке: комитет квартиросъемщиков в Дюссельдорфе проводит сбор подписей в знак протеста против произвола спекулянтов жилищами.

Фото АДН—ТАСС.

ВОКРУГ СВЕТА

«Чистый» двигатель Минто

По сообщению агентства Ассошиэйтед Пресс, инженер Уоллес Минто из «Кинетикс корпорейшн» (Сарасота, штат Флорида) сконструировал автомобильный двигатель, работающий на фреоне и практически не загрязняющий атмосферу. Фирма подписала контракт с японской автомобильной компанией «Дацун», которая намерена в ближайшее время начать выпуск машин с «чистым» двигателем Минто.

Непромокаемая кожа

Английскими исследователями найден способ химической обработки кожи, делающий ее совершенно непромокаемой; при этом она сохраняет свою эластичность, хорошо поддается обработке, «дышит». Обувь из непромокаемой кожи испытана в лаборатории: она ничуть не пострадала после 24 часов пребывания в «грязи» и под «проливным дождем». Об этом сообщает манчестерская «Гардиан».

Цистерны из пластмассы

Шведская фирма «Треллеборгпласт» выпускает пластмассовые цистерны для перевозки нефтепродуктов, сообщает западногерманский журнал «Техник унд форшунг». Цистерны изготавливаются из полиэфира, армированного стекловолокном; емкость — 3 тысячи литров, вес — 320 килограммов (стальная цистерна такой же емкости весит вдвое больше), толщина стенок 5 миллиметров.

Газопровод-автомат

В Иране сооружается первый в мире полностью автоматизированный газопровод от нового месторождения на юго-востоке страны до Астары на советско-иранской границе. Трасса его проходит по горным плато (до 3 тысяч метров над уровнем моря) и безжизненным пустыням; одновременно устанавливаются мачты релейной связи, входящей в комплекс автоматических систем газопровода. Эта линия может быть использована также для телефонной и телетайпной связи.

КОРОТКО

Организация Объединенных Наций по вопросам образования, науки и культуры (ЮНЕСКО) выпустила в свет новое издание библиографии переводной литературы. По данным за 1968 год, СССР вновь на первом месте по числу опубликованных переводов. Из 36 809 переведенных книг, выпущенных в 66 странах, на Советский Союз приходится 3 607 названий. Затем идут Испания (2 538), США (2 182), Япония (2 145). Наибольшее количество переводной научной литературы издается также в СССР.

□

Местная организация неонацистской национал - демократической партии (НДП) во Франкфурте-на - Майне, пишет западногерманский еженедельник «Конкрет», объявила о проведении новой акции — «социальной помощи ближним». Депутат городского совета и член НДП Карл Хайн основал для этой цели специальный «союз» и распространил по городу листовки, призывающие население избавляться от ненужного хлама. В течение двух месяцев неонацисты выручили за собранный утиль 52 тысячи марок. Как вскоре выяснилось, на «оказание помощи ближним» было выделено всего 600 марок. Остальные 51 400 марок положены в партийную кассу для «покрытия внутренних расходов».

• СПЕЦИАЛИСТЫ СОВЕТУЮТ

УБОРКУ СВЕКЛЫ — НА ПОТОК

Сейчас у свекловодов горячая пора — уборка урожая. Это наиболее сложная и трудоемкая работа, на которую уходит более половины всех затрат, необходимых на производство свеклы. Вот почему за последние годы в целях снижения затрат все шире применяется поточный и поточно-перевалочный способ уборки свеклы. В чем суть этого метода?

Многолетний опыт показал, что поточный и поточно - перевалочный способ уборки сахарной свеклы значительно облегчает труд людей. Если при обычном способе уборки со сбором ботвы и корней в бункера свеклоуборочных комбайнов, выгрузкой их на землю в мелкие кучи и последующей доочисткой корней затраты труда на гектар при урожайности 250 центнеров составляют 25 человеко-дней, то при поточно-перевалочном способе уборки — 15 человеко-дней и поточным — лишь 6 человеко-дней.

Однако прогрессивная технология уборки сахарной свеклы, к сожалению, в большинстве районов области недооценивается и применяется лишь в отдельных хозяйствах — колхозах «Родина» Сасовского района, «Гигант» Скопинского, совхозах «50 лет Октября» Шацкого и «Липяговский» Милославского районов и некоторых других.

За последние годы колхозы и совхозы получили более совершенную технику — поточные комбайны «КС-3» и «КСТ-3», свеклопогрузчики «СНТ-2,1Б» и «ГРС-50», буртоукрывщики «БН-100», достаточное количество колесных тракторов и тракторных тележек. Наличие этой техники позволяет убрать комбайнами 80 процентов площади сахарной свеклы и не менее как на половине плантаций произвести уборку поточно - перевалочным способом, без доочистки или с частичной доочисткой корней, с одновременным механизированным сбором ботвы.

При поточно - перевалочном способе уборки корни сахарной свеклы, выкопанные и обрезанные комбайном «КС-3», «КСТ-3» и «СКН-2А», подаются ими в рядом идущий транспорт — тракторный саморазгружающий прицеп — и отвозятся на край поля в кагат.

При наличии транспорта часть корней в случае удовлетворительной их обрезки и очистки можно от комбайнов отправлять прямо на свеклопункт, а остальные вывозить на край поля.

Корни сахарной свеклы укладываются в полевые кагаты произвольной длины на специально подготовленной вспаханной и выровненной площадке шириной 2—2,5 метра и высотой 0,7—1 метр, а для длительного хранения — шириной 3—4 метра и высотой до 1,5 метра. Кагаты немедленно укрываются землей слоем 10—15 сантиметров или соломенными матами.

В случае недостаточной обрезки и очистки корней рабочими органами комбайнов производится доочистка их в процессе кагатирования или при погрузке. Полевое кагатирование резко сокращает потери, повышает качество корней и обеспечивает увеличение валового сбора свеклы на 20—25 процентов.

Сахарные заводы выдают дополнительно колхозникам и рабочим совхозов по 15 граммов сахара по льготной цене и выплачивают по 6 копеек за каждый центнер сахарной свеклы, уложенной в полевые кагаты. Вывозка сахарной свеклы из полевых кагатов на свеклопункт производится при первой возможности и преимущественно во вторую смену. На погрузке свеклы в транспорт используются погрузчики «СНТ-2,1Б» и «ГРС-50», которые обеспечивают доочистку корней от земли и частично от зеленой массы, сокращают в 4—5 раз затраты труда, до минимума сводят простои транспорта.

Для обеспечения производительной работы комбайнов на уборке сахарной свеклы поточно - перевалочным способом и качественной обрезки и очистки корней очень важно наиболее рационально организовать труд, произвести подготовку плантаций к уборке и регулировку комбайнов.

Комбайны «КС-3» и «КСТ-3» должны агрегатироваться и работать с трактором «Т-74» или «ДТ-75» и «ДТ-54» на узких гусеницах с ботвоотводителями. При поточной уборке корней и ботвы каждому комбайну «КС-3» и «КСТ-3» придается колесный трактор с тележкой для вывозки корней на края поля в кагаты и две тележки с колесным трактором для сбора и вывозки ботвы к фермам или к месту силосования.

Плантации необходимо заранее подготовить к уборке. Прежде всего на них надо немедленно произвести дополнительное предуборочное глубокое рыхление междурядий долотами на глубину 10—12 сантиметров, что улучшит условия для работы комбайнов.

Для свободного выезда и поворота комбайнов отбивают и убирают свеклоподъемниками поворотные полосы шириной не менее 16,2 метра, затем свекловичную плантацию разбивают на загоны, начиная от края поля со стыковых междурядий. Под первую загонку отводят 108 рядков и за ней 12 рядков под межзагонную полосу (для прохода комбайнов и транспорта), а затем по 144 рядка под загон и 12 рядков под межзагонную полосу и т. д.

Уборка поворотных и межзагонных полос проводится преимущественно свеклоподъемниками до начала копки свеклы комбайнами. Каждая загонка разделяется на четыре равных участка шириной по 36 рядков. На загонах комбайновый агрегат убирает сначала нечетные — первый и третий участки загонки, работая по часовой стрелке, «вразвал» с правым поворотом, а затем убирает четные — второй и четвертый участки загонки, «всвал», двигаясь против часовой стрелки, с левым поворотом.

Можно применять и другие схемы разбивки поля на загоны, в зависимости от конкретных условий.

В хозяйствах, где применяется индивидуальная сдельщина с закреплением за свекловичницами отдельных участков, уборка на этих площадях должна также проводиться комбайнами поточно - перевалочным способом. Для этого свекловичницы уборку проводят совместно. Так, например, поступают в колхозах «Родина» и «Россия» Сасовского района. При достаточной ширине участков, закрепленных за каждой свекловичницей, обеспечивающей свободный поворот комбайнов, уборка комбайнами каждого участка может проводиться отдельно, по очереди, загонным способом с выгрузкой корней в отдельные кагаты.

Сахарная свекла должна сдаваться и приниматься в кондиционном состоянии. За высококачественную уборку корней поточным и поточно - перевалочным способом без ручной доочистки при условии сдачи ее общей загрязненностью не более 9 процентов, в том числе засоренностью зеленой массой до 2 процентов, сахарный завод выдает механизаторам премию. Например, при уборке за сезон свеклы с 75 гектаров и сдаче 1.500 тонн корней без ручной доочистки комбайнер и тракторист получат от завода премию по 75 рублей каждый.

Выкопанная свекла должна в тот же день вывозиться на приемный пункт, а невывезенная складываться в полевые кагаты. При этом следует помнить, что при хранении корней без укрытия и особенно в мелких кучах в течение только 5 суток потери, по опытным данным, составят 20 процентов, при укрытии ботвой — 11 процентов, а при укрытии землей — около 4 процентов.

В целях повышения качества уборки требуется тщательная регулировка основных органов комбайна. На комбайне «КС-3» и «КСТ-3» необходимо правильно установить ботвоподъемник, отрегулировать работу гидроуправления для вождения агрегата по рядкам. От этого будет зависеть качество теребления и обрезки корней от ботвы. Для лучшей работы гидрокопиров и особенно при слаборазвитой ботве на них навешивают грузики по 2 килограмма. Следует тщательно отрегулировать высоту теребления, начало и конец раскрытия теребильных лап, продольную и поперечную установку подкапывающих лап, их заглубление. Режущий аппарат комбайнов надо установить на пониженный срез так, чтобы вместе с пучком ботвы срезались и головки корней на 2—3 сантиметра. Достигается это путем установки на комбайне «КС-3» и «КСТ-3» зазора между лезвием дискового ножа и кромкой пальчатого диска 8—12 миллиметров — для мелких корней и 18—22 миллиметра — для более крупных. На комбайнах «КС-3» для полного подкапывания корней и лучшей их выборки рекомендуется уширить на 40—50 миллиметров перо подкапывающих лап. Ножи следует установить фаской вниз. Заточку ножей на свеклокомбайнах надо производить через каждый убранный гектар.

Первые дни уборки показали, что во многих хозяйствах вновь допускаются серьезные ошибки прошлых лет, не полностью используются комбайны, не применяется поточно-перевалочный способ, а копка свеклы проводится примитивными способами—свеклоподъемниками и скобами. Подкопанные корни продолжительное время не выбираются из почвы и не очищаются, а обрезанные корни складываются в мелкие кучи и не укрываются землей. Все это ведет к увеличению затрат труда, большим потерям урожая, которые достигают 30—40 процентов.

В большинстве хозяйств в нарушение инструкции корни сахарной свеклы очищаются на конус с сильной обрезкой хвостиков и боковых корешков, что в 3—4 раза повышает затраты труда на доочистку корней, задерживает уборку.

Сейчас наступил решающий период в уборке. Необходимо завершить уборку в сжатые сроки, в два-три раза повысив темпы работ, обеспечить безусловное выполнение планов и обязательств по продаже сахарной свеклы государству.

В. СЕМЕНОВ,
начальник отдела сахарной свеклы и семсвеклосовхозов областного управления сельского хозяйства.

ОТОВСЮДУ ОБОВСЕМ

АВТОМАТИЧЕСКАЯ ЛИНИЯ ЗАМЕНЯЕТ ЗАВОД

Целый лесопильный завод заменяет автоматическая линия агрегатной переработки бревен (ЛАПБ-1), созданная в Центральном научно-исследовательском институте механической обработки древесины. Линия выпускает доски и технологическую щепу. Управляет ею один человек. Внедрение автоматики в два-три раза позволит повысить производительность труда. Вологодский станкостроительный завод уже в этом году приступит к изготовлению таких линий.

(ТАСС).

ПРЕДШЕСТВЕННИЦА КОМБАЙНА

Прообразом современного зерноуборочного комбайна была жнея-молотилка, которую еще в прошлом веке создал русский изобретатель-умелец Андрей Романович Власенко. Работая у помещика в орловском селе Первый Воин, Власенко старался облегчить труд крестьян. Пытливый самоучка, действовавший в одиночку, слыл за чудака, терпел неудачи. Наконец, в 1868 году он опробовал свою уборочную машину в деле.

Предшественница комбайна — жнея-молотилка конструкции Власенко была в основном деревянной и включала режущий аппарат, молотилку и ящик, в который ссыпалось зерно вместе с мякиной. В движение машину приводили три лошади, обслуживали ее двое рабочих. За день она убирала хлеб с четырех десятин — в двадцать раз больше, чем серпом.

«Земледельческая газета» с похвалой отозвалась о жнее-молотилке, а вольное экономическое общество наградило А. Р. Власенко «за высокополезную деятельность» золотой медалью.

Но в царской России первая зерноуборочная машина не нашла широкого применения. Десять лет спустя подобная машина была изготовлена в США в штате Калифорния. Ее назвали комбайном. Этот комбайн тянули несколько мулов, обслуживали его семеро рабочих. А убирал хлеба он за день с тех же четырех десятин.

И. ПОЛУШИН.
(Корр. ТАСС).

Орел.

ОСЕТРАМ НА УДИВЛЕНИЕ

Осетровые рыбы — одни из самых древних на земле — принимают в свое семейство необычную родню, «непредусмотренную» природой. Да и не каждый рыбак рискнет назвать пришельцев по имени. Вопрос проясняет табличка над аквариумом. Советским ихтиологам Н. И. Николюку и Н. А. Тимофеевой удалось получить гибрид самой крупной из всех пресноводных рыб — белуги с красавицей - стерлядью.

Но дело далеко не в праздной необычности. Потомки гибрида, как показал широкий опыт, хорошо переносят непривычные для осетровых условия прудов и водохранилищ. Белуга - стерлядь растет и в солоноватой воде, и в пресной. За два-три года гибрид достигает 1,5 килограмма веса. Его уже выращивают в 15 рыбхозах России, Узбекистана, Грузии и Литвы. Используют «белугу-стерлядь» и для заселения водохранилищ.

Новых подводных обитателей можно увидеть на выставке Всероссийского общества охраны природы в Москве.

Д. СМИРНОВ.
(Корр. ТАСС).

Москва.



АРМЕЙСКАЯ СТРАНИЧКА

КУРСАНТ СТАНОВИТСЯ В СТРОЙ

Остались позади приемные экзамены и все волнения, с ними связанные.

— Принят, — тихо шепчет парень, найдя свою фамилию в списках. А самому так и хочется крикнуть во весь голос:

— Поступил!

И вот оно, первое знакомство с высшим учебным заведением, первая вводная ознакомительная лекция. Все необычно, все интересно. Но все же особенно большое впечатление от нее остается у курсантов военных учебных заведений. Особый этот настрой создает сама обстановка. Все в военной форме, все, на взгляд новичка, похожи друг на друга. Вот они слушают рассказ начальника училища генерала Ю. М. Бабкова о славных боевых делах связистов в годы Великой Отечественной войны, о традициях Рязанского высшего военного командного училища связи, о его выпускниках, несущих нелегкую военную службу в рядах славных Советских Вооруженных Сил. И как мечтают в эти минуты молодые парни стать офицерами, походить хоть немного на вот этих подтянутых, стройных молодых лейтенантов, почти их ровесников.

Прошел первый день, и начались учебные будни. Трудно поначалу пришлось Геннадию Тимакову и его товарищам. Строгий, продуманный до мелочей распорядок дня на каждом шагу подстегивал курсантов. Они очень торопились делать все быстро и... еле-еле успевали.

Но рядом были офицеры-воспитатели. Они не только разъясняли азы военной службы, но и тут же показывали, что и как делать. Им, молодым лейтенантам, таким, например, как рязанец Василий Вишняков, особенно понятно состояние новичков. Ведь только этим летом, когда Тимаков впервые надел военную форму, Вишняков стал офицером и остался служить в родном училище.

...Незаметно промелькнуло лето. Вот уже закончен курс молодого солдата. Наступил торжественный день принятия военной присяги. И стали молодые полноправными курсантами. До старшекурсников, правда, еще далеко, но вкус к военной службе уже появился. И как-то незаметно получилось, что распорядок дня, хотя остался он прежним, стал вроде бы посвободнее.

— Подтянулись, вошли в ритм ребята, — говорит Геннадий Тимаков.—Стали более сноровистыми. Каждый старается учиться как можно лучше. Мне, может быть, немного легче, чем моим сверстникам, дались первые шаги. Еще учась в 20-й средней школе Рязани, стал я спортсменом-разрядником по лыжам и легкой атлетике. Любовь к спорту привил мне наш преподаватель физкультуры Виталий Петрович Шарыпов. Спасибо ему великое за это.

Внимательно с первых же дней службы присматривался к каждому из своих курсантов командир взвода лейтенант Иван Безбородов. Подмечал сильные и слабые стороны. Прививал чувство взаимной выручки, товарищества, создавал коллектив. И обратил внимание на Геннадия Тимакова, разглядел в нем военную косточку.

— Он очень трудолюбив, исполнителен, инициативен, — говорит о Геннадии лейтенант. — Сразу же стал помогать товарищам по математике и физической подготовке. По моему ходатайству Тимакову присвоено звание младшего сержанта, он назначен командиром отделения. Есть у парня задатки командира, и проявились они быстрее, чем у других.

Мать и отец Геннадия Тимакова, Анна Степановна и Борис Степанович, работающие на Рязанском станкостроительном заводе, могут гордиться своим сыном. Геннадий по-настоящему встал в курсантский строй. Он нашел свое призвание, он будет офицером.

К. УСПЕНСКИЙ.

На снимке: курсанты на занятиях в классе.

Фото **В. Гаврилова.**



Как тебе служится?

ОТЛИЧНИК

На наш корабль Виктор Балаба пришел совсем недавно, но он уже успел стать грамотным специалистом, настоящим мастером военного дела. Являясь младшим командиром, он проявляет высокую требовательность к себе и своим подчиненным.

Виктор — отличник боевой и политической подготовки, за период службы неоднократно поощрялся командованием.

Коммунисты корабля оказали Виктору большое доверие, приняв его кандидатом в члены КПСС. Комсомольцы избрали Балабу своим секретарем.

И сегодня нам хочется поблагодарить родителей Виктора Балабы — Семена Андреевича и Анну Егоровну, учителей школы в поселке Новый Спартак Михайловского района, рабочий коллектив Михайловского цементного завода, воспитавших настоящего патриота Родины.

А. ХРОМОВ,
заместитель командира подразделения.

Краснознаменный Черноморский флот.

УЧИТЬ ВОЕННОМУ ДЕЛУ

При Железнодорожном райвоенкомате Рязани состоялись областные шестидневные учебно - методические сборы руководителей военно-учебных пунктов по подготовке допризывной и призывной молодежи к службе в рядах Вооруженных Сил СССР.

Сборы были организованы облвоенкоматом, обкомом ДОСААФ и областным штабом гражданской обороны. На них подведены итоги работы учебных пунктов области за прошедший учебный год и изучены задачи по подготовке будущих воинов в этом учебном году.

Было проведено несколько инструкторско-методических занятий по огневой, строевой и тактической подготовке, изучению материальной части стрелкового оружия, организации гражданской обороны, защите от оружия массового поражения.

Участники сборов осмотрели и изучили оборудование и учебные пособия действующих учебных пунктов и военных классов, обменялись опытом своей работы. Полученные знания помогут им лучше организовать обучение военному делу допризывной молодежи.

г. Рязань. **Ф. ЖУРАВЛЕВ.**

АНСАМБЛЮ ПРИСВОЕНО ЗВАНИЕ НАРОДНОГО

Самодеятельный ансамбль танца Рязанского гарнизонного Дома офицеров хорошо знаком рязанским зрителям. И не только им. В сентябре прошлого года коллектив танцоров блеснул своим искусством в Болгарии на празднике, посвященном 25-летию освобождения братской страны от фашистских захватчиков. Выступление Рязанского ансамбля показывалось по Центральному телевидению, засиял он в кинофильме «Рязанские узоры», неоднократно выступал на концертных площадках Москвы. На областном смотре художественной самодеятельности, посвященном 100-летию со дня рождения В. И. Ленина, ансамбль танца занял первое место и удостоен диплома I степени.

На днях коллектив военных танцоров получил еще одну награду — приказом командующего войсками Московского ордена Ленина военного округа ему присвоено звание народного самодеятельного ансамбля танца.

ОТВАЖНЫЕ СОЛДАТЫ

Варшавский пакт,
Военные друзья.
Отважные солдаты
армий братских...
Коричневую свастику
сразя,
За новый мир
мы продолжаем драться.
Греми, мой стих!
Зови и протестуй!
Всех заклейми,
кто меч над миром поднял.
Сердца людей,
в один сливайтесь стук.
Судьба Земли
решается сегодня!

СЫНУ

Когда нас вьюги
круто заметали
И оглушал, и жег
свинцовый гром,
Мы о своих любимых
тосковали
И вспоминали тихий
отчий дом.
И шли!
И потрясенная Европа
Ждала нас.
И встречала горячо.
И о сынах мечтали мы
в окопах —
О тех,
которых не было еще.
Мальчишки сами,
знали мы: когда-то
У нас родные
будут сыновья.
И вот ты есть —
желанный сын солдата!
Ты за Россию постоишь,
как я!

Б. ИВАНОВ.

г. Рязань.

ГЕРОЙ ОГНЕННОЙ ЗЕМЛИ

Высадка десанта на крымскую землю планировалась в ночь на первое ноября 1943 года.

На одном из мотоботов в числе семнадцати десантников был старшина Иван Николаевич Ильев.

Десантники знали, что фашисты долго и тщательно укрепляли Керченский полуостров. Подходы к береговой черте были минированы.

— Тяжелый орешек... — вспомнил Иван Ильев слова командира, сказанные перед посадкой десанта на корабли, — но мы его разгрызем первыми... Зубы у нас острые и твердые и нервы крепкие...

...Когда мотобот был недалеко от Керченского берега, командир десанта передал по радио сигнал к артиллерийской подготовке.

Через несколько секунд над судами, сверля плотный и влажный воздух, просвистели сотни снарядов тяжелой артиллерии, бьющей с Тамани.

Берег, занятый врагом, вздрогнул и запламенел. Сверкали разрывы снарядов, вставали и разламывались столбы дыма, метались языки пламени, освещая ровным желтым светом землю, небо, море...

— Огненная земля...— взволнованно произнес кто-то в темноте.

Берег медленно приближался. Иван Ильев и его товарищи, прижавшись к стальным бортам мотобота, строчили из автоматов по вражеским позициям, ярко выделявшимся по вспышкам пулеметных очередей.

Под днищем зашуршал песок, мотобот резко замедлил ход. Громко прозвучала команда:

— Прыгайте за борт!

Зачавкала вода, послышались голоса:

— Полундра! Ура-а-а! Даешь Крым!

Старшина Иван Ильев добрался до песчаного берега, плюхнулся на землю, прислушался: справа и слева неслось вдоль берега:

— Ура-а-а-а!

В свете разрывов Иван увидел возвышенность, от основания которой неслись пунктиры трассирующих пуль.

«Дот», — мелькнула догадка. Припав к земле, Иван по-пластунски подобрался к доту, метнул «лимонку». Раздался приглушенный взрыв, над головой просвистели осколки, запахло паленой травой. Иван прислушался: пулемет врага молчал.

— Отплевался, гад... Ура-а-а! — закричал он и несколькими прыжками достиг вражеского окопа.

— Вперед... На Эльтиген! — прокричал лейтенант.

Старшина бежал к видневшимся на взгорье строениям поселка Эльтиген, слышал рядом тяжелое прерывистое дыхание однополчан. «Молодцы ребята... не отстают» — думал Ильев. Вскоре они на плечах врага, ошеломленного внезапностью атаки и дерзостью русских, ворвались на окраину Эльтигена и, чувствуя локоть друг друга, выбили фашистов из зданий, расширив плацдарм. Это была победа!

К рассвету противник подтянул к Эльтигену резервы. Бросил в бой танки с автоматчиками на борту. Особенно разгорелся бой в районе высоты, оседланной отделениями старшины Ильева и младшего сержанта Толстова.

Уже до взвода вражеских трупов были навечно пригвождены к земле. Враг откатился, контратака сорвалась.

Когда над горизонтом появилась полоска рассвета, немцы опять пошли в атаку.

По склону высоты поползли танки, изрыгая из жерл пушек снаряд за снарядом. Следом за танками поднялась пехота, передвигаясь от воронки к воронке, приближалась к окопам.

Старшина Ильев приказал подготовить две связки гранат, заменить в автоматах диски.

— Будем стоять насмерть...— твердо сказал Иван Ильев. — Поклянемся!

— Клянемся! — ответили бойцы.

Над высотой опять вспыхнул бой. Иван был ранен осколком в левую руку, она ослабела, бессильно повисла вдоль туловища.

Вражеский танк приближался, высоко задрав ствол пушки.

— Бейте пехоту! Ни шагу назад!—крикнул Иван и, вскочив на ноги, побежал вниз. У него в правой руке была связка гранат. Сильно размахнувшись, он высоко поднял смертельный груз и бросил его под гусеницы пышущего жаром танка.

Падая в воронку от бомбы, Иван услышал сильный взрыв и лязг железа, а потом нарастающее и мощное русское — ура-а-а!

На подступах к высоте было уничтожено семь фашистских танков.

...17 ноября 1943 года за форсирование Керченского пролива, захват плацдарма на Керченском полуострове и проявленные при этом отвагу и геройство старшине Ивану Николаевичу Ильеву было присвоено звание Героя Советского Союза...

Об этом он узнал в полевом госпитале. Несколько месяцев врачи боролись за жизнь парня из села Кошибеево Сасовского района Рязанской области, где он провел детство, обучался в сельской школе, пас лошадей в ночном, мечтал о работе на тракторе. Здесь его приняли в комсомол, отсюда восемнадцатилетний паренек ушел защищать Родину от фашистов.

В 1945 году, после военного училища, Герой Советского Союза командир взвода автоматчиков младший лейтенант Иван Ильев участвовал в жарких боях под Кенигсбергом и Штеттином на Одере.

И опять ранения, ранения... Двадцать восемь раз был ранен Иван Ильев!

После демобилизации по состоянию здоровья коммунист Ильев не ушел в тихую заводь. Он успешно окончил школу милиции, боролся с ворами и расхитителями народного добра. Умер герой в 1949 году.

Благодарные земляки высоко чтят память героя. Именем Ивана Ильева названа улица в его родном селе Кошибеево.

А. ЖУРАВЛЕВ,
майор в отставке.

ОТЛИЧНОЕ РАСТЕТ ПОПОЛНЕНИЕ!

На предприятиях, в учебных заведениях, колхозах и совхозах Старожиловского района большое внимание уделяют военно-патриотическому воспитанию молодежи. Создан объединенный учебный пункт начальной военной подготовки при 5-м конезаводе.

Хорошо налажена начальная военная подготовка среди учащихся в Столпянской средней школе. Здесь оборудован военный кабинет.

Большая работа по военно-патриотическому воспитанию проводится также на Истьинском машиностроительном заводе, в Старожиловской средней школе и других учреждениях и организациях района.

П. ШИМКО.

В Доме политического просвещения

6 октября для изучающих актуальные проблемы современности будут прочитаны лекции:

«В. И. Ленин о создании социалистической экономики и ее роли в преобразовании общества и строительстве коммунизма». Лектор — К. И. Федотьев, кандидат экономических наук.

«Эффективность социалистического общественного производства и объективная необходимость ее повышения». Лектор — С. А. Закирова, кандидат экономических наук.

«Развитие В. И. Лениным марксистской теории о происхождении и сущности государства». Лектор — Б. Ф. Рудаков, кандидат философских наук.

«Марксизм-ленинизм о формировании и взаимоотношениях личности, коллектива и общества». Лектор — Л. И. Игнатовский, кандидат философских наук.

Начало в 18 часов.

Редактор
А. С. ПРОКОФЬЕВ.

ОТДЕЛ ПО ИСПОЛЬЗОВАНИЮ ТРУДОВЫХ РЕСУРСОВ ОБЛИСПОЛКОМА

ВНИМАНИЮ ВЫПУСКНИКОВ СРЕДНИХ ОБЩЕОБРАЗОВАТЕЛЬНЫХ ШКОЛ РЯЗАНСКОЙ ОБЛАСТИ

ТРУДОВЫЕ РЕСУРСЫ

ЮНОШИ И ДЕВУШКИ!

Вы закончили 10 классов. Некоторые из вас не поступили в институт, техникум или другое учебное заведение. Не огорчайтесь, у вас все еще впереди. Колхозы, совхозы, заводы, фабрики, строительные организации и предприятия бытового обслуживания населения области предлагают вам десятки своих профессий. А кому же, как не молодым, работать сегодня трактористами, шоферами, доярками, продавцами, парикмахерами, поварами, закройщиками, малярами, штукатурами?

Если вы решили начать свой самостоятельный жизненный путь с приобретения рабочей профессии, то можете обратиться за советом в комиссии по трудоустройству молодежи, которые созданы при райгорисполкомах, или к районным уполномоченным отдела по использованию трудовых ресурсов.

Они располагают необходимыми сведениями о потребности в рабочей силе предприятий, строительных и других организаций нашей области и окажут вам всестороннюю помощь в выборе желаемой профессии. Там же вы получите специальную путевку — направление на работу.

Ваше образование, ваше желание трудиться в сельскохозяйственном или промышленном производстве помогут вам внести свою лепту в решение больших народнохозяйственных задач.

Желаем вам счастливого начала трудовой жизни!

Всесоюзный заочный инженерно-строительный институт

объявляет прием на заочное отделение курсов по подготовке к вступительным экзаменам в институт в 1971 году.

Программа обучения рассчитана на 7—8 месяцев. Контрольные работы проверяются высококвалифицированными преподавателями и с исправлениями и замечаниями высылаются учащимся.

Для зачисления на курсы необходимо выслать по почте заявление на имя ректора, квитанцию о переводе 17 рублей на счет № 141324 в Ждановском отделении Госбанка г. Москвы.

Адрес курсов: **Москва, Ж-29, Ср. Калитниковская. ул., д. 30 (заочное отделение подготовительных курсов). Телефон 278-34-73.**

9 ОКТЯБРЯ 1970 года в г. ТАМБОВЕ СОСТОИТСЯ ТИРАЖ ВЫИГРЫШЕЙ шестого выпуска денежно-вещевой лотереи 1970 года

В тираже разыгрывается 4.945.600 вещевых и денежных выигрышей.

Среди вещевых выигрышей: автомобилей «Москвич-412» и «Запорожец» — 88, мотоциклов и мотороллеров — 352, велосипедов — 792, холодильников — 1.980, пылесосов — 440 и много других ценных вещей.

Денежные выигрыши — от одного до 100 рублей.

ПОКУПАЙТЕ БИЛЕТЫ ДЕНЕЖНО-ВЕЩЕВОЙ ЛОТЕРЕИ!

ЕЖЕГОДНО ВО ВСЕХ СТРАНАХ МИРА ПРОВОДИТСЯ НЕДЕЛЯ ПИСЬМА

В нашей стране НЕДЕЛЯ ПИСЬМА в этом году будет проходить с 5 по 11 октября.

Это мероприятие направлено на дальнейшее улучшение обслуживания населения и народного хозяйства почтовой связью, на расширение культурных и дружественных связей между людьми всего мира.

Для работников почтовой связи НЕДЕЛЯ ПИСЬМА является смотром их работы. При почтамте конверты и почтовые марки погашаются специальным штемпелем: **НЕДЕЛЯ ПИСЬМА.**

Граждане! Не забудьте написать письма своим родным, знакомым и друзьям.

Рязанский почтамт.

Телевидение

ВТОРНИК, 6 ОКТЯБРЯ

ПЕРВАЯ ПРОГРАММА. 10.15 — Для детей. «Умелые руки». 10.45 — «Слепой музыкант». Художественный фильм. 12.00 — «Наука—селу». 17.15 — Цветное телевидение. Для детей. «Димка-велогонщик». «Димкин петушок». Телевизионные художественные фильмы. 18.05 — Концерт. 18.30 — «Ленинский университет миллионов». 19.00 — «Время». 19.30 — Чемпионат СССР по футболу. «Спартак» (Москва)—«Динамо» (Тбилиси). 21.25 — Концерт.

ВТОРАЯ ПРОГРАММА. 18.35 — Для детей. «Книжкин дом». 19.05— Цветное телевидение. «В мире животных». 20.30 — «Подмосковье». Телеобозрение. 21.00 — «Дворянское гнездо». Художественный фильм.

Рязанское радио

СРЕДА, 7 ОКТЯБРЯ

6.30 — На рязанской волне — «Земля и люди». 6.45 — «Пятилетка — на финише». Передача из Скопинского района. 7.20 — Областные известия. 7.30 — Наши интервью. 8.15 — Информация дня. 8.20 — «Сила коллективного мнения». Выступление секретаря парткома завода ТКПО Е. И. Шолохова. 8.35 — 8.45 — Объявления. 18.00 — Новости дня. 18.05 — 18.30 — «Лира борьбы и мира». Литературная передача.

Погода

Сегодня в Рязани и области ожидается облачная погода с прояснениями, в Рязани и местами по области дождь. Утром на юго-западе туман. Ветер южный, умеренный до сильного. Температура днем 9—14 градусов тепла.

Рязанское гидрометбюро.

В театрах и кино

ФИЛАРМОНИЯ. КОНЦЕРТНЫЙ ЗАЛ имени С. ЕСЕНИНА — с 7 по 11 октября — **Эстрадное цыганское ревю. Гиля Ромэн.** Начало в 19.30.

«ОКА» — **Секреты зоопарка** — в 10 часов. **Цветок и камень** (две серии) — в 11.00, 14.00, 17.00 и 20.10.

«ДРУЖБА» — красный зал — **Цветок и камень** (две серии) — в 10, 13, 18 и 21 час. **Мазандаранский тигр** — в 16 часов. Синий зал — **Мазандаранский тигр** — в 9 часов. **Цветок и камень** (две серии) — в 11, 14, 17 и 20 часов.

«РОДИНА» — **Поезд** (1-я серия) — в 9.30, 1-я и 2-я серии — в 11.30, 14.00, 16.30, 19.00 и 21.30.

«МОЛОДЕЖНЫЙ» — **Не промахнись, Асунта!** — в 9.00, 12.10, 16.10, 18.00 и 19.50. **Даки** — в 10.30, 14.30 и 21.40.

«ЮНОСТЬ» — **Освобождение** (две серии) — в 9.00, 12.10 и 20.20. **На дне** (две серии) — в 15.10. **Ошибка резидента** (две серии) — в 17.50.

«КОСМОС» — **Поезд** (две серии — в 9.00, 11.30, 16.00, 18.30 и 21 час. **Снегурочка** — в 14 часов.

«МИР» — **Это было в разведке** — в 9.00. **Судьба резидента** (две серии) — в 10.40, 13.20 и 20.30. **Профессор преступного мира** — в 16.00 и 18.20. **Избранник народа** — на продленном сеансе в 16 часов.

ДВОРЕЦ КУЛЬТУРЫ ПРОФСОЮЗОВ — **Остров Волчий** — в 16, 18 и 20 часов.

ДВОРЕЦ КУЛЬТУРЫ НЕФТЯНИКОВ — **Трембита** — в 16, 18 и 20 часов.

Коллектив Рязанского завода «Центролит» скорбит по поводу смерти бывшего работника завода

ВИНОГРАДОВА
Павла Яковлевича

и выражает соболезнование семье и родственникам покойного.

Коллектив сотрудников Рязанской городской клинической больницы № 4 скорбит по поводу смерти бывшей сотрудницы, инструктора санитарно-просветительной работы

ВОЛИНОЙ
Марии Ивановны

и выражает соболезнование семье покойной.

наш адрес и телефоны:

ПРИОКСКАЯ ПРАВДА

РЯЗАНЬ, ул. ЛЕНИНА, ДОМ 35, 3-й ЭТАЖ
ТЕЛЕФОНЫ: редактора — 7-32-52; заместителей редактора — 7-32-46 и 7-62-71; отв. секретаря — 7-20-34; зам. отв. секретаря — 7-33-12; ОТДЕЛОВ: партийной жизни — 7-41-27; пропаганды марксизма-ленинизма — 7-69-50; промышленности — 7-46-77, 7-46-05; сельского хозяйства — 7-52-64; советского строительства — 7-26-05; культуры и быта — 7-63-68; информации — 7-32-47; отдела писем — 7-48-24; отдела объявлений — 7-30-39; бухгалтерии — 7-51-10; издательства — 7-46-03; общественной приемной — 7-29-19.

НБ04502 Заказ № 10698 Рязанская областная типография

ПРОЛЕТАРИИ ВСЕХ СТРАН, СОЕДИНЯЙТЕСЬ!

ПРИОКСКАЯ ПРАВДА

ОРГАН РЯЗАНСКОГО ОБЛАСТНОГО КОМИТЕТА КПСС И ОБЛАСТНОГО СОВЕТА ДЕПУТАТОВ ТРУДЯЩИХСЯ

1970 ОКТЯБРЬ 7 СРЕДА

Цена 2 коп.

Год издания 54-й ● 236 (15264)

Приезд Президента Франции Ж. Помпиду

С большой теплотой встретила Москва 6 октября Президента Франции Ж. Помпиду. Глава дружественной Франции прибыл в Советский Союз с официальным визитом по приглашению Президиума Верховного Совета СССР и Советского правительства.

Вместе с высоким гостем в Москву прибыли министр иностранных дел Франции Морис Шуман и другие гости.

Празднично украшен Внуковский аэродром. Развеваются государственные флаги Франции и Советского Союза. На летном поле выстроился почетный караул. Присутствуют представители трудящихся Москвы.

Президента Франции встречали Генеральный секретарь ЦК КПСС, член Президиума Верховного Совета СССР Л. И. Брежнев, Председатель Президиума Верховного Совета СССР Н. В. Подгорный, Председатель Совета Министров СССР А. Н. Косыгин, первый заместитель Председателя Совета Министров СССР Д. С. Полянский и другие официальные лица.

С аэродрома глава французского государства направился в город в отведенную для него в Кремле резиденцию.

Улицы и площади, по которым проезжал высокий гость, были украшены государственными флагами Франции и Советского Союза, приветственными транспарантами.

(ТАСС).

В ОБКОМЕ КПСС

ОРГАНИЗОВАННО ЗАВЕРШИТЬ ПОЛЕВЫЕ РАБОТЫ

БЮРО ОБКОМА КПСС рассмотрело вопрос о завершении уборки урожая и заготовок картофеля, сахарной свеклы и овощей. На заседании бюро присутствовали первые секретари горкомов и райкомов партии, председатели райисполкомов, руководители ряда областных организаций.

С сообщением выступил председатель облисполкома **А. Т. Макаров.**

Земледельцы области, отмечалось на заседании бюро, вырастили в этом году хороший урожай зерновых культур, организованно провели уборку хлебов и выполнили принятые обязательства по продаже зерна государству. На приемные пункты поступило 470 тысяч тонн хлеба.

Сейчас на полях колхозов и совхозов завершается уборка пропашных культур. Наша область является крупным поставщиком картофеля. Несмотря на то, что сбор урожая этой культуры по погодным условиям начат позже, чем в прошлом году, колхозы и совхозы более организованно проводят уборку и заготовки картофеля. На полях широко используются картофелеуборочные комбайны, сортировальные пункты и другая техника. Ряд районов, например, Рыбновский, Старожиловский, в лучшие сроки провели уборку картофеля, выполнили план заготовок и отправки продовольственных клубней в Москву. Успешно справляются с заданиями по отгрузке картофеля для трудящихся Москвы и других потребителей также хозяйства Касимовского и Кадомского районов.

Вместе с тем работу по завершению уборки урожая, заготовок картофеля и особенно по отгрузке продовольственных клубней в Москву и другие промышленные центры в некоторых районах нельзя признать удовлетворительной. Так, в колхозах и совхозах Новодеревенского и Чучковского районов плохо организована отгрузка картофеля Москве и другим промышленным центрам страны. Отдельные райкомы партии и райисполкомы мирятся с фактами недисциплинированности некоторых руководителей хозяйств при выполнении государственных заданий.

Первые секретари Новодеревенского и Чучковского райкомов КПСС тт. **Мазаев А. В., Сергиенко Н. В.**, признав критику справедливой, заявили, что будут приняты срочные меры к тому, чтобы в ближайшие 3—4 дня завершить уборку урожая картофеля и выполнить государственные задания по отгрузке продовольственных клубней в Москву и другие промышленные центры.

О мерах, которые принимаются сейчас на местах для быстрейшего окончания полевых работ и успешного выполнения планов и заданий по заготовкам картофеля и овощей, сообщили первый секретарь Скопинского горкома КПСС тов. **Жидовинов М. И.**, первые секретари Спасского и Шиловского райкомов партии тов. **Фомин А. Ф., Рожков А. Е.**, председатель облпотребсоюза тов. **Шарков В. Я.** На конкретных вопросах уборки урожая пропашных культур остановился в своем выступлении секретарь обкома КПСС тов. **Жирков В. Г.**

На заседании бюро выступил первый секретарь обкома КПСС тов. **Приезжев Н. С.** Он отметил, что сейчас необходимо принять все меры для организованного завершения полевых работ, в максимально сжатые сроки и без потерь убрать урожай картофеля, сахарной свеклы и овощей, успешно выполнить планы и обязательства по заготовкам этой продукции. Следует шире развивать социалистическое соревнование земледельцев, добиваться четкой организации труда людей, повышения дисциплины и ответственности кадров. Он особо подчеркнул необходимость безусловного выполнения заданий по отгрузке продовольственного картофеля для трудящихся столицы и других потребителей.

Бюро обкома КПСС поставило задачу в ближайшие два-три дня завершить уборку картофеля и выполнение плана отгрузки его Москве, принять необходимые меры для быстрейшей выборки свеклы из земли, активно вести сбор урожая огородных культур с тем, чтобы не позднее 20 октября выполнить план закупок овощей.

В целях сокращения сроков уборки и заготовок продукции необходимо в эти дни максимально, с полной нагрузкой использовать картофелеуборочные и свеклоуборочные комбайны, транспортные средства и другую технику.

Руководителям колхозов и совхозов предложено составить четкие графики отправки продукции на заготовительные пункты и принять решительные меры к их выполнению. Советским и заготовительным органам рекомендовано усилить работу по закупкам излишков картофеля и овощей у населения.

Бюро обкома КПСС главное внимание обратило на сбережение урожая от потерь. Нужно повсеместно организовать перепашку картофельных полей и вторичный подбор клубней, наладить строгий учет выращенной продукции. Органам народного контроля и инспекции по закупкам и качеству сельхозпродуктов поручено провести широкую проверку в хозяйствах области состояния учета урожайности и хранения выращенной продукции.

Партийным, советским, сельскохозяйственным органам предложено возглавить соревнование тружеников села за достойную встречу Всесоюзного дня работников сельского хозяйства, за успешное выполнение обязательств, принятых в честь XXIV съезда КПСС.

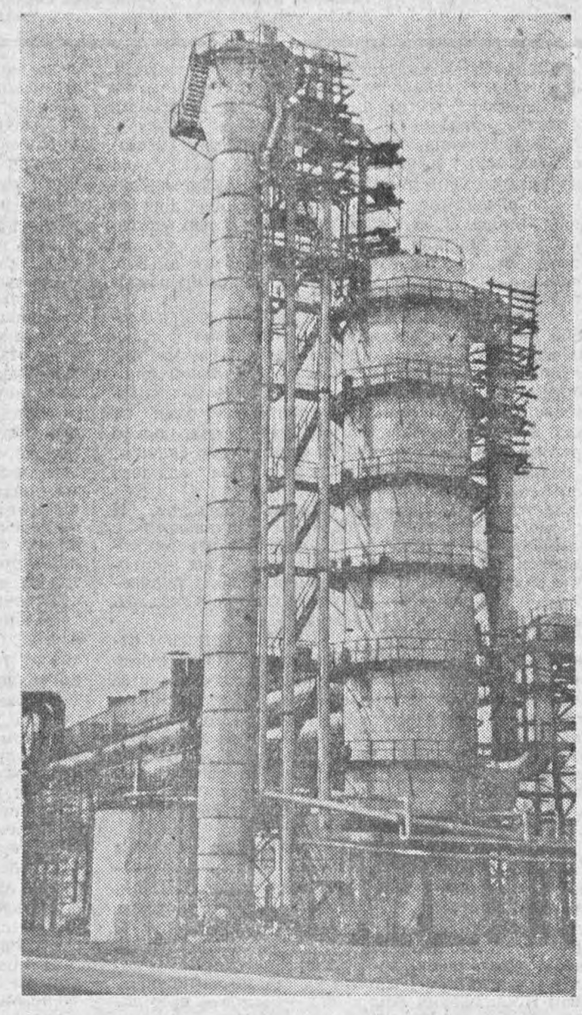

На днях на Рязанском комбинате химического волокна пущена новая газоочистительная установка (см. снимок). Она позволит лучше очищать промышленные выбросы. Пуск установки осуществила смена № 5. Отлично справились со своими обязанностями старший аппаратчик Н. Е. Данюков и аппаратчик Е. И. Ощепков.

Фото **В. Лебедева.**

НОВОСТИ СОБЫТИЯ ФАКТЫ

Успехи сыроделов

ШИЛОВО. (**Соб. корр.**). Предприятия Шиловского молкомбината за девять месяцев произвели и передали в торговую сеть 2.057 тонн жирных сыров. Это на 169 тонн больше предусмотренного годовым планом.

В районе имеются три маслосырзавода — в Тырнове, Ерахтуре и Терехове. На первое место в соревновании вышел коллектив Тырновского завода, который возглавляет мастер-сыродел первого класса Н. Ф. Назарцев.

Сыры шиловского производства отличаются высоким качеством.

Дары леса — к столу трудящихся

КАСИМОВ. (**Соб. корр.**). По словам старожилов, давно не было такого урожая грибов в местных лесах, как нынешней осенью. Это заметно было и на делах коллектива Касимовского кооппромхоза, который активно вел заготовку даров леса. В течение осени его пункты заготовили 230 тонн грибов и 13 тонн клюквы.

Особенно напряженно поработали Озерный и Гусевский грибоварные пункты, где заведующими Т. П. Яшина и А. И. Бахилова. Каждый из них принял и переработал по 17—19 тонн различных грибов.

Сейчас коллективом кооппромхоза подготовлена большая партия маринованных и сушеных грибов, клюквы для отправки трудящимся Москвы, Рязани и на экспорт.

Подарок строителей

САСОВО. (Соб. корр.). Здесь сдается в эксплуатацию новый детский комбинат, который соорудили строители ПМК-367. Это красивое, добротное здание со всеми удобствами рассчитано на 120 детей. Здесь уже работает приемная комиссия. Через несколько дней многочисленные комнаты, столовые, игровые площади нового детского сада огласятся гомоном счастливой детворы. Хороший подарок преподнесли им строители в канун 53-й годовщины Советской власти.

Навстречу XXIV съезду КПСС

ГЛАВНЫЙ ПУНКТ

ПОВЫШЕНИЕ производительности труда — главный пункт социалистических обязательств производственных коллективов, принятых в честь предстоящего XXIV съезда КПСС. Из многих факторов складывается рост производительности труда, но прежде всего она зависит от самого человека, от его отношения к делу. От того, как он работает: творчески или кое-как, лишь бы день прошел...

Успех всегда у того, кто в постоянных поисках новых решений, облегчающих труд, повышающих его производительность.

Контрольный мастер цеха № 1 рязанской мебельной фирмы «Ока» Алексей Иванович Самойлов подошел к столяру Сергею Васильевичу Куликову и весело поздоровался:

— Привет! Чем порадуешь сегодня?

Сергей Васильевич в том же тоне ответил:

— Есть для вас работенка. Можете принимать продукцию.

Неподалеку от верстака Куликова, блестя полированными боками, ровным рядом выстроились двадцать пять тумбочек под телевизоры. Алексей Иванович внимательно оглядел каждую и с удовлетворением поставил штампик в наряде Сергея Васильевича: продукция принята.

— Приятно работать с таким человеком, — сказал Самойлов, когда мы отошли от Куликова. — Каждый день делает по полторы-две нормы. И я не припомню случая, чтобы ему вернули вещь на доработку. Дорожит он своей рабочей честью.

Ударник коммунистического труда С. В. Куликов один из первых в цехе взял на себя повышенные социалистические обязательства в честь XXIV съезда КПСС и использует каждую минуту, чтобы достойно их выполнить. Какое бы задание ему ни было, будь то сборка трельяжей, шкафов или же самой простой вешалки, он непременно подойдет к делу творчески, обязательно придумает какое-нибудь приспособление, которое резко повысит производительность труда и станет потом достоянием всех.

Скажем, столярам частенько приходится орудовать отверткой, прикручивая скобы, петли, ручки к дверцам шкафов, тумбочек. За день надо завернуть тысячи шурупов, винтов. Работа эта трудоемкая и отнимает много времени.

— Так дело не пойдет, — рассудил Куликов. Предложил отвертку зажимать в пневматический патрон. Нажатие кнопки, и сжатый воздух, вращая инструмент, мгновенно завертывает винт. Подобных примеров можно привести много.

Но не один он такой в коллективе. Над путями повышения производительности труда думают многие рабочие, мастера, технологи. Передо мной приказ директора фирмы о внедрении в производство станка, изготовленного в мастерских предприятия по чертежам, разработанным слесарем Н. А. Лаврешиным, заточниками В. А. Фаткиным и Н. Ф. Закабацким. С пуском его в эксплуатацию в три раза повысилась выработка у обойщиков мягкой мебели.

Высокие рубежи наметил для себя в завершающем году пятилетки коллектив цеха № 1. Решено сверх задания выпустить продукции на 270 тысяч рублей и значительно повысить эффективность производства.

Раньше каждый сборочный участок сам для себя делал ножки для тумбочек, шкафов, сервантов. Конструкция ножки была, что называется, не технологической и грубой. Чтобы ее изготовить, надо было затратить много времени. На одном станке профуговать, на другом просверлить в ней отверстия... В общем выполнить 5—6 операций.

Недавно производство ножек более рациональной конструкции было поставлено на поток. В результате высвободились не только несколько станков и рабочих, но и на 20 процентов сократился расход материалов.

Начальник планово-экономического отдела мебельной фирмы «Ока» Мария Поликарповна Оспенникова подводит итоги работы цеха № 1 за девять месяцев. Они отрадные. Задание по выпуску товарной продукции выполнено на 104,3 процента, по ее реализации — на 106, от внедрения рационализаторских предложений получено 24 тысячи рублей экономии. Пятилетку в цехе завершили уже более 70 рабочих...

А. МИНАЕВ.

г. Рязань.



По-ударному трудятся в эти дни свекловоды колхоза «Победа» Новодеревенского района. Особенно высокой выработки добиваются тракторист Иван Серафимович Трушаков и комбайнер Алексей Яковлевич Кузмичев. Они выполняют на копке корней по полторы-две нормы. Опытные механизаторы выбрали и отправили государству сотни тонн продукции. Всего земледельцы намерены доставить на приемный пункт 3.000 тонн свеклы, на 800 тонн больше, чем в прошлом году.

На снимке: комбайнер А. Я. Кузмичев и тракторист И. С. Трушаков.

Фото А. Горчакова.

Касимовские прессы

ЧУГУНОЛИТЕЙНЫЙ завод имени Карла Либкнехта, расположенный в поселке Лашма Касимовского района, специализируется на выпуске промышленного и бытового чугунного литья. В нынешнем году по плану новой техники коллектив завода освоил выпуск печных вагонеток для обжига кирпича.

У завода сложилась неплохая перспектива на новое пятилетие. Сейчас группа инженерно-технических работников ведет подготовку производства к выпуску с 1971 года кривошипных открытых прессов модели К2318Б усилием до 6,3 тонны, предназначенных для использования на предприятиях местной промышленности.

Таких прессов завод в будущем году выпустит 100 штук. В 1972 году выпуск их будет доведен до 800 штук.

Под производство новых прессов будет получено более двадцати единиц металлорежущего оборудования новейших марок, в том числе несколько кузнечно-прессовых машин.

В предстоящем пятилетии «Главметаллопрокат» Министерства местной промышленности РСФСР предусматривает проведение реконструкции завода со строительством новых производственных и бытовых корпусов на месте старых.

Н. ТАРАКАНОВ.

г. Рязань.

Мебель для населения

КЛЕПИКИ. (**Соб. корр.**). Полированные шкафы, столы, секретеры, кровати и тумбочки — основная продукция Тумского мебельного цеха рязанской фирмы «Ока». Она пользуется большим спросом у населения области. Много старания прилагают, чтобы эти изделия были высокого качества, имели хороший товарный вид, столяр П. А. Чулаев, станочник В. П. Шестов, шлифовщик В. И. Симаков, отделочница Р. С. Мирошкина и другие.

Готовя достойную встречу XXIV съезду партии, коллектив цеха успешно справляется с производственными заданиями. За восемь месяцев только столов и шкафов выпущено 11.280. Это намного больше, чем предусматривалось планом.

● ГОРОД — СЕЛУ

СПАСИБО ЗА ПОМОЩЬ

Труженики нашего колхоза «Маяк» Рыбновского района в нынешнем году вырастили хороший урожай картофеля. Сейчас мы заканчиваем его уборку. План продажи картофеля государству выполнен: мы сдали 1.000 тонн, а также полностью засыпали необходимое количество семян.

В проведении уборки и продажи картофеля государству большую помощь нам оказал коллектив локомотивного депо Рязань. Железнодорожники убрали картофель на площади более 20 гектаров. Только за два ударных дня уборки — субботу и воскресенье — отправлено государству отборных клубней более 130 тонн, в том числе 70 тонн картофеля отгружено в Москву.

В эти ударные дни коллектив трудился во главе с начальником депо Героем Социалистического Труда Юлием Александровичем Федоровым, главным инженером Виктором Васильевичем Титовым и председателем месткома Борисом Филипповичем Барановым. Замечательно потрудились рабочие, инженеры, техники и служащие. Нелегко выделить особо отличившихся, но вместе с тем хочется отметить работу бригады цеха по ремонту электровозов Д. Е. Балобанова, машинистов Валентина Петрова, Василия Комкова и Михаила Киселева, инженера Алексея Яркина, лаборанток Нины и Татьяны Поповых.

Правление колхоза «Маяк» горячо благодарит коллектив локомотивного депо Рязань за оказанную помощь.

И. КУДИНОВ,
председатель колхоза «Маяк».

Рыбновский район.

СЕГОДНЯ НА МОЛОЧНЫХ ФЕРМАХ

Оперативные данные о надоях молока за 5 дней октября (в килограммах от коровы)

Районы	Надоено за 5 дней	Сут. надой на 6 октября
Михайловский	35	6,7
Старожиловский	35	6,7
Пронский	35	6,6
Новодеревенский	32	6,0
Шацкий	32	6,0
Захаровский	32	5,9
Милославский	32	5,1
Спасский	31	6,3
Рязанский	31	6,1
Рыбновский	31	5,9
Шиловский	31	5,9
Пителинский	31	5,9
Кадомский	30	6,0
Касимовский	29	5,4
Скопинский	29	5,4
Ряжский	29	5,3
Ухоловский	28	5,5
Клепиковский	28	5,3
Сасовский	27	5,3
Сапожковский	27	5,2
Чучковский	26	5,2
Ермишинский	26	5,0
Кораблинский	26	4,8
Сараевский	22	4,5

ЗА СТРОКОЙ ОТЧЕТА

Сроки прошли, а зябь не поднята

ВПОЛЬЗЕ своевременного подъема зяби в колхозе имени Калинина Сасовского района никто не сомневается. Наоборот, здесь могут прочитать целую лекцию о том, как сказывается осенняя пахота на урожай, и проиллюстрируют даже примерами из собственной практики. Дескать, там, скажут вам, где яровые приходилось сеять по весновспашке, собирали на 6—7 центнеров зерна меньше, чем с участков, вспаханных под зябь.

Словом, в хозяйстве признают, что подъем зяби является важнейшим агроприемом. Но делают далеко не все для того, чтобы своевременно заложить прочный фундамент под будущий урожай. Пахота в хозяйстве ведется крайне медленными темпами. Ни обязательства, ни график не выполняются. Земледельцы дали слово в августе вспахать не менее 70 процентов площадей под яровой клин. Но подняли зябь только на 200 гектарах, что составляет 28 процентов к плану. Плохо ведется взмет зяби и сейчас. За пятидневку прибавка в отчете составила всего 30 гектаров, по 6 гектаров за день.

— Трудности у нас, — говорит председатель колхоза М. И. Мелехин, — нет тракторов.

И верно, с техникой положение дел сложилось весьма тревожное. Из четырех тяжелых машин работает только одна, три — в ремонте. Два дизельных мотора вот уже около месяца находятся в Шацком районном объединении «Сельхозтехника», третий — восстанавливается своими силами.

Кто же виноват в том, что тракторы оказались на приколе? Ведь каждая машина подвергалась зимой капитальному ремонту. При правильной эксплуатации тракторы должны были бы проходить весь сезон, а они вышли из строя. В этом, конечно, повинны сами механизаторы, специалисты и руководители колхоза, которые использовали машины далеко не лучшим образом. Здесь забывали делать даже простейший технический осмотр тракторов.

Сейчас на зябь выделены еще один гусеничный трактор и два колесных. Как же используются машины теперь? Из рук вон плохо. Агрегаты работают в одну смену. Почему?

— Трактористы заняты обрезкой свеклы на своих делянках, — поясняет агроном К. Я. Бакланов. — Вот управимся с корнями, тогда и зябь пойдет полным ходом.

А время уходит. Скоро начнутся заморозки. На что же надеются в хозяйстве? В колхозе еще не вспахано 110 гектаров зяби. Это, если верить отчетам. На самом же деле работ предстоит выполнить еще больше. Здесь стало правилом убранные свекловичные плантации механически переводить в зябь. Считают, что свеклоподъемник достаточно хорошо перепахивает поля и нет, дескать, необходимости пускать плуг. Таких площадей в колхозе более 250 гектаров. Выходит, что в хозяйстве, действительно, вспахана зябь лишь на 440 гектарах. По нынешним темпам работ хватит еще на месяц.

Большим недостатком является и то, что вспашка зяби ведется без удобрений. На 200 гектарах, предназначенных под сахарную свеклу, внесено по два центнера аммиачной селитры на гектар. Больше, говорят, нет химикатов. А почему сбросили со счета аммиачную воду? Запасы ее большие. Есть чем вносить. Но дело не делается.

Много лучшего оставляет желать и качество пахоты. Предплужники в хозяйстве забыты. На отдельных участках солома убрана плохо, оставленные клоки забиваются под плуг, получаются огрехи. Края полей не опахиваются. Приходится только сожалеть, что разговоры об эстетике поля, о которой много говорят в колхозе, остается пока пустой тратой слов. Даже специальной комиссии по приемке вспаханных площадей в хозяйстве не создано.

В период уборки урожая парторганизация, правление колхоза большое значение придавали соревнованию, гласности его. Подъем зяби — не менее ответственная кампания. Однако ни о каком соревновании сейчас и речи тут не заходит. Трактористы ни морально, ни материально не заинтересованы в том, чтобы техника на пахоте использовалась высокопроизводительно и работы выполнялись качественно. В итоге нормы на взмете зяби не выполняются, механизаторы трудятся не полный световой день.

Короче говоря, в колхозе имени Калинина спало трудовое напряжение. Руководители артели допускают непоправимую ошибку, которая в конечном счете обернется большим недобором урожая.

В. ЕГОРУШКИН.
(Соб. корр.)

День нашей Родины

Расширяется семейство «МАЗ»

Минские автостроители начали производство машин новых модификаций «МАЗ-500А», «МАЗ-503А» и «МАЗ-504А». Об их достоинствах рассказывает главный конструктор предприятия М. С. Высоцкий.

Грузоподъемность автомобилей достигла восьми тонн, скорость возросла до 85 километров в час. На них установлено сцепление повышенной надежности, усовершенствован тормоз, улучшен интерьер кабины.

Увеличена надежность и долговечность автомобиля. Испытания показали, что пробег до капитального ремонта возрос со 120 до 160 тысяч километров. Очень важно, что новые машины отличаются высокой степенью унификации.

(Корр. ТАСС).

Минск.

Литовский шелк

ВИЛЬНЮС. (ТАСС). На миллион метров в год увеличит выпуск шелковых тканей каунасская фабрика «Каупо аудиняй». Здесь сдан в эксплуатацию комплекс пневматических станков, которыми заменена почти четвертая часть устаревших машин.

Исчезающая операция

АШХАБАД. (ТАСС). На Ашхабадском стекольном комбинате исчезает одна из трудоемких операций — резка стекла. Теперь эта работа выполняется с помощью механизмов. Достаточно нажать педаль — и от движущейся по транспортеру прозрачной ленты отделяется стекло нужных размеров.

Третий энергоблок

НЕФТЕКАМСК (Башкирская АССР). (ТАСС). На Карамановской ГРЭС — одной из крупнейших строек Башкирии—вступил в строй третий энергоблок. Мощность этой тепловой электростанции достигла 900 тысяч киловатт. Энергия ГРЭС поступает на промышленные предприятия, в колхозы и совхозы Башкирии, Урала, Поволжья.

Строительство электростанции продолжается.

Новостройки Алтая

Крупнейший на Алтае трест «Стройгаз», который возводит в крае основные промышленные объекты, рапортовал о досрочном завершении пятилетки. Объем работ увеличился за это время на двадцать процентов.

За годы пятилетки в крае сооружено много крупных промышленных и культурно - бытовых объектов, построены производственные корпуса шинного, моторного и других заводов, расширены мощности комбината химического волокна.

Строители украсили Барнаул Дворцом спорта, новыми зданиями институтов и школ.

(Корр. ТАСС).

Барнаул.

Электромост Братск—Усть-Илимск

БРАТСК. (Корр. ТАСС). Поставлена под нагрузку высоковольтная линия электропередачи Братск — Усть-Илимск. Ее протяженность 256 километров. Это вторая электрическая магистраль, связывающая Братскую ГЭС с новой строящейся гидростанцией на Ангаре.

ПИСЬМА ИЗ ОДНОГО РАЙОНА

ПРОБЛЕМЫ «ВТОРОГО ХЛЕБА»

4. БЫТЬ ХОЗЯЕВАМИ ЗЕМЛИ

— Наш колхоз впервые в позапрошлом году получил такой высокий сбор картофеля — по 162 центнера с гектара,— говорит председатель колхоза «Искра» П. А. Борисов. — И в прошлом году мы вышли на первое место. Конечно, многие факторы сказались на повышении урожая. Но самое главное, пожалуй, — звеньевая система. Она изменила отношение людей к земле, усилила у человека чувство хозяина!

СЕЛЬСКОЕ хозяйство — сложное производство. И если с ростом концентрации его мы говорим о необходимости специализации колхозов, совхозов и даже районов на производстве определенных видов продукции, как средстве повышения эффективности отраслей, то и внутри колхоза или совхоза должно быть определенное разделение труда. Совсем не одно и то же дело — выращивать картофель или зерно, силосные культуры или овощи. Опыт, навык, знание играют тут огромную роль. И в этом смысле звенья — одна из форм специализации производства.

Велико значение звеньевой системы и как способа ликвидации обезлички в отношении к самому важному средству производства — к земле.

Да и принцип моральной и материальной заинтересованности ярче проявляет себя в коллективе звена, где жизнь и идет по правилу: один за всех и все за одного. Тут лентяю и разгильдяю труднее прятаться за чужую спину, чем, скажем, в большом коллективе. В звене работа каждого человека на виду.

Достоинства звеньевой системы очевидны. И все же очень часто приходится сталкиваться с формализмом в этом деле. Зачастую звенья создаются только потому, что так требуют «сверху», без внутренней убежденности самих руководителей хозяйств в их необходимости. Сошлюсь на пример совхоза «Приокский».

Картофелеводческое звено в Наследничьем отделении этого хозяйства возглавляет Иван Владимирович Степаночкин — весьма добросовестный механизатор. Итак, звеньевой есть! А есть ли звено? Кто в него входит? Иван Владимирович просто озадачен таким вопросом. Он начинает с трудом вспоминать тех, кто участвовал в работах на плантации, перечисляя почти всех механизаторов отделения, — не может только припомнить «списочный состав» звена! И приходит к выводу:

— У нас все вместе работают!

Интересна тут позиция директора совхоза И. П. Андросова. Перед тем он настойчиво уверял, что звенья в хозяйстве существуют. Уверял вопреки истине. И делал это, думается, потому, что звеньевая система кое-где превратилась в моду, а не в серьезное дело. Возразить против нее — могут обвинить: дескать, шагаешь не в ногу. Вот и создаются звенья на бумаге. Впрочем, Иван Прокопьевич Андросов — человек прямой, хоть и пытался было слукавить. Потому, оправившись от смущения, вызванного разговором с механизатором, откровенно высказал свои сомнения:

— Как сочетать звеньевую систему с потребностями хозяйства в труде механизаторов, в использовании машин, закрепленных за звеньями? С посадкой и уборкой картофеля звено не может справиться своими силами, его нужно подкреплять людьми и техникой, а во время обработки плантации дел хватает лишь одному члену звена. Как быть?

И еще много недоуменных вопросов у директора совхоза.

Видимо, мало утвердить звеньевых решением бюро райкома партии. Нужно еще, очевидно, учить людей — руководителей хозяйств, агрономов, управляющих отделениями, бухгалтеров — искать передовой опыт и распространять его. Уж если руководителю хозяйства многое неясно в организации звеньевой системы, то что же ждать от звеньевого? Хочу подчеркнуть, что дело не в товарище Андросове. Некоторые другие руководители хозяйств тоже прямо заявляют:

— Изменилось лишь название — одного из механизаторов нарекли звеньевым. А суть осталась прежняя!

Между тем за передовым опытом по организации звеньев ехать далеко не нужно. Он есть в районе, например, в совхозе «Борки». Здесь применена аккордно-премиальная, безнарядная система оплаты труда картофелеводческих звеньев. Суть ее в том, что согласно технологической карте рассчитываются все затраты, в том числе и оплата труда. Заработок механизаторов поставлен в прямую зависимость от конечных результатов их работы — от полученной продукции.

В течение полугода, пока идет работа на картофельных плантациях, каждому члену звена ежемесячно выплачивается аванс — 75 процентов от той суммы, которая вытекает из расчетов по технологической карте. При этом механизатор может не всегда работать на картофельном поле, а предположим, возить в иное время корма на ферму. Его заработок в звене начислят, помимо 75-процентного аванса, и распределят в зависимости от сделанного.

Учет труда ведет звеньевой. Упор делается на качество работ, а не на гектары. Поэтому тут нет стремления побольше их «накрутить» в ущерб качеству и просто здравому смыслу. И далее: так как оплата труда производится из общего фонда, члены звена заинтересованы в максимальном его сокращении. Но, разумеется, не за счет урожая. Сборы картофеля здесь самые высокие среди совхозов района.

В этом году автору этих строк довелось наблюдать за уборкой урожая в картофелеводческом звене М. И. Степанушкина в совхозе «Борки». На его поле работали четыре комбайна — два из звена Степанушкина и два из соревнующегося с ним звена Ф. С. Андрюшина. Бросилось в глаза — на разборных столах комбайнов работали по два-три человека, вместо обычных четырех. Никакой суеты на поле, ни одного болтающегося без дела человека, автомобилей ровно столько, сколько нужно для бесперебойной работы комбайнов.

Я спросил: не беспокоится ли звеньевой за качество уборки урожая — ведь здесь есть и «чужие» комбайны?

— Нисколько! — ответил М. И. Степанушкин. — Трудятся наши «соперники» по соревнованию добросовестно. Они нам помогают, а потом мы им поможем убрать урожай. А групповым методом работать лучше — упрощается техническое обслуживание, производительнее используется транспорт!

Директор совхоза «Борки» Ф. И. Баклагов рассказывает:

— Аккордно-премиальная, безнарядная система хороша во всех отношениях! Люди работают на совесть. Отпала необходимость в повседневном контроле за качеством работ. Исчезли приписки. И лишней работы члены звена не будут делать, — им это невыгодно. Покончено с погоней за гектарами.

Надо отметить и отношение дирекции совхоза к звеньевым. Тут всячески подчеркивают их ответственность и, если можно так выразиться, начальственность и самостоятельность. Без ведома и согласия звеньевого трактор не может быть взят из звена на другие работы.

И сколько же таких по-настоящему крепких звеньев в картофелеводческом Шиловском районе? Считанные единицы из доброй сотни! Что же помешало специалистам районного управления сельского хозяйства изучить и распространить опыт передовиков? Ведь именно это — внедрение в производство передовых достижений науки и практики — должно являться краеугольным камнем их работы!

Директор совхоза «Приокский», как, впрочем, и другие руководители, утверждает:

— Не может быть настоящего звена без хорошего звеньевого! А где их взять?

Верно! Кадры — основа основ. В колхозе «Искра», где хоть и нет аккордно-премиальной системы, но к звеньям относятся всерьез, в роли звеньевых выступают отличные специалисты. Дмитрий Аляев и Николай Дедов, например, учатся заочно в техникуме. Тракторист звена Аляева Сергей Кулистиков — заочник вуза. Народ грамотный, толковый.

Но ведь колхоз «Искра» для себя готовит специалистов, он, конечно же, не даст их совхозу «Приокский»! Каждое хозяйство, видимо, должно заботиться о росте своих кадров. Да и райсельхозуправлению не грех помочь хозяйствам в обучении звеньевых. Редкие одно-двухдневные семинары мало тут что дают.

Звеньевая система — еще не тронутый резерв. Приведение его в действие должно обернуться резким повышением урожайности картофельных полей.

* * *

В этих письмах затронута лишь часть проблем «второго хлеба». Их, разумеется, гораздо больше. В этом можно убедиться, прочитав постановление ЦК КПСС и Совета Министров СССР «О мерах по увеличению производства, улучшению заготовок картофеля, овощей и фруктов и обеспечению населения этими продуктами». Постановление, в частности, обращает внимание на то, что под картофель вносится мало удобрений, товарные качества продукции зачастую неудовлетворительны, возделывание картофеля во многих хозяйствах пока остается убыточным. Указывается на необходимость организации длительного хранения клубней в местах их производства.

В постановлении намечена ясная программа развития картофелеводства. Конкретизировать ее применительно к местным условиям и определить меры по ее претворению в жизнь — дело, прежде всего, райкома партии, райисполкома, районного управления сельского хозяйства, руководителей колхозов и совхозов.

Р. НЕМЦЕВ.
(Соб. корр.).

Шиловский район.

Идет подписка на газеты и журналы

В помощь хозяйственнику

В КАНУН первой годовщины Великой Октябрьской социалистической революции, 6 ноября 1918 года, в невероятно трудных условиях, связанных с нехваткой бумаги, отсутствием кадров журналистов-экономистов, в Москве вышел первый номер газеты «Экономическая жизнь». Ее издание было утверждено Декретом Совета Народных Комиссаров, который подписал В. И. Ленин.

Владимир Ильич уделял много внимания газете, подчас вникая даже в чисто технические вопросы издательского дела.

Программа работы газеты была изложена в письме Ленина в редакцию газеты «Экономическая жизнь», которое опубликовано в Полном собрании сочинений В. И. Ленина. В этом письме, в частности, говорилось:

«Превращение «Экономической жизни» в орган СТО не должно остаться простой и пустой формальностью.

Газета должна стать боевым органом, не только дающим регулярные и правдивые сведения о нашей экономике, во-первых, но также анализирующим эти сведения, обрабатывающим их научно для получения правильных выводов в целях управления промышленностью и проч. (во-вторых) и наконец, подтягивающим всех работников экономического фронта, добивающимся пунктуальной отчетности, одобряющим успешную работу и выносящим на общий суд неаккуратных, отсталых, неумелых работников данного предприятия, или учреждения, или отрасли хозяйства и т. п., в третьих».

Нынешняя «Экономическая газета»—одна из массовых газет Советского Союза. Ее тираж за последние несколько лет вырос со 120 до 600 тысяч экземпляров. Она является газетой работников промышленных предприятий, партийных и хозяйственных органов, экономических служб. Она призвана обобщать опыт руководства хозяйством, давать необходимые рекомендации и советы по этому важнейшему вопросу. В 1971 году «Экономическая газета» намерена регулярно публиковать материалы по вопросам экономической теории. Статьи этого раздела будут посвящены актуальным теоретическим проблемам экономической политики партии, создания материально-технической базы коммунизма, повышения эффективности общественного производства. Виднейшие ученые-экономисты, социологи, философы обобщат практику осуществления хозяйственной реформы, поставят актуальные проблемы руководства экономикой.

Как известно, фронт реформы расширился. По-новому уже работают 43 тысячи предприятий. Началась реформа в строительстве и других отраслях народного хозяйства. Перед руководителями предприятий, инженерами, экономистами, технологами, техниками, мастерами встает вопрос, как лучше организовать работу в новых условиях. Для освещения хода реформы редакция намерена выделить в каждом номере 4—5 страниц. Ведущими авторами в этом разделе будут директора предприятий, экономисты, работники планово-экономических, финансовых и других служб. Более подробно и детально будет идти обмен опытом работы в новых условиях хозяйствования. Здесь же редакция будет публиковать новые официальные материалы — решения Совета Министров СССР и ВЦСПС, связанные с реформой.

Как известно, в 1970/71 учебном году в системе партийного образования вводится курс «Основы экономических знаний». Основные учебные материалы — лекции, методические советы пропагандистам, перечни дополнительной литературы и практических заданий слушателям по изучаемой теме будут ежемесячно публиковаться на страницах «Экономической газеты».

Под рубрикой «Управление и планирование народного хозяйства» в газете найдут место материалы, освещающие экономические методы управления, практику применения экономико-математических методов и современной вычислительной техники, внедрения автоматических систем управления.

На страницах газеты будут широко освещаться вопросы организации социалистического соревнования, партийного руководства хозяйством, научной организации труда и другие.

Несколько страниц еженедельник отведет проблемам экономики сельского хозяйства. В этом разделе главное внимание будет уделено пропаганде решений июльского (1970 г.) Пленума ЦК КПСС, показу практической работы по их осуществлению.

В других разделах читатели еженедельника ЦК КПСС «Экономическая газета» найдут материалы по вопросам экономики зарубежных стран, работы предприятий торговли, общественного питания и быта в условиях реформы, рассказы о работе лучших мастеров производства.

П. АНДРЕЕВ.

ОБЛАСТНОЙ ТРЕХДНЕВНЫЙ

В высшем звене партийного образования — теоретических семинарах — в нынешнем году изучаются такие темы, как «Последние речи, статьи и письма В. И. Ленина и их значение для строительства социализма и коммунизма», «Работа В. И. Ленина «Государство и революция» и современность», «В. И. Ленин о всестороннем развитии личности при социализме и коммунизме», «Идеологическая борьба между социализмом и капитализмом на современном этапе», «Пути повышения эффективности общественного производства» и другие. Сложность этих тем предъявляет высокие требования к теоретической подготовке пропагандистов.

Учитывая это, отдел пропаганды и агитации обкома КПСС провел семинар руководителей высшей формы партийной учебы. Свыше 500 пропагандистов в течение трех дней прослушали лекции по актуальным теоретическим, политическим и экономическим проблемам. В секциях они обсудили планы и методику проведения очередных занятий со слушателями, получили информацию о необходимой литературе. С лекциями перед пропагандистами выступило около 50 преподавателей кафедр общественных наук вузов, партийных работников.

К. СЕРГЕЕВ.

«НЕОНОВЫМ ОГНЯМ» ГОРЕТЬ

НАШИ ИНТЕРВЬЮ

Отходы производства. Они есть на каждом предприятии, крупном и мелком. Уже само название «отходы» говорит о том, что использовать их дальше при выпуске основной продукции нельзя. А можно ли делать из отходов что-нибудь хорошее, нужное для людей?

— Безусловно, — ответил на этот вопрос директор Рязанского производственно-технического объединения электронных приборов А. А. Орлов. — Мы на наших заводах уже выпускаем пользующиеся широким спросом сувениры. Это барельефы с изображением, например, домика-музея С. Есенина, Рязанского кремля, портретов писателей и композиторов. Уже около четырех лет назад освоено производство желтых противотуманных ламп-фар двух видов — большой и малой для отечественных легковых и грузовых автомобилей. Начали мы делать гирлянды для елок, так называемые «неоновые огни». Поставим их в нынешнем году в торговую сеть области примерно 50 тысяч штук, а на будущий год — 100 тысяч. В стадии освоения, и тоже из отходов нашего основного производства, находятся изделия из стекла: стаканы, фужеры, вазы для цветов.

Всего же в этом году наше объединение выпустит для торговой сети различных товаров народного потребления на 850 тысяч рублей; в будущем году надеемся увеличить эту цифру, за счет расширения ассортимента, до миллиона ста — миллиона двухсот тысяч рублей. И это не пресловутый ширпотреб, понятие давно уже скомпрометированное в глазах покупателей, а именно продукция народного потребления, красивая, добротная по качеству, нужная. А чтобы стала она такой, в объединении создана специальная лаборатория, которая занимается разработкой и внедрением в производство товаров различных образцов. Есть у нас также цех и участок, которые по утвержденным образцам и используют в дело так называемые отходы. И для нас это не обуза, а дополнительный источник прибыли.

Большую лепту в освоение выпуска товаров народного потребления внесли инженеры Г. Я. Островская, Л. М. Мучник, Н. Н. Сидоров, В. И. Кузнецов, выдувальщик стекла И. И. Севостьянов и многие другие.

Отходы... Есть они на каждом предприятии. На одних с ними поступают так, как в объединении электронных приборов. На других же...

Думается, что все же увидят скоро рязанцы в продаже отличные товары народного потребления с маркой и других заводов и фабрик Рязани. Как показывает опыт, выгодно это и коллективам предприятий и покупателям.

К. УСПЕНСКИЙ.

г. Рязань.



ВПРИГОРОДЕ Рязани, сразу же за улицей Энтузиастов, на огромной открытой площадке выросли ажурные тепличные массивы. Тут разместится целый комплекс тепличного хозяйства. Рязанцы уже ощутили его первую отдачу: зимой и ранней весной в теплицах шел сбор огурцов, кстати, и сейчас, осенью, свежие огурцы из теплиц поступают на стол рязанцев.

Здесь было построено десять зимних закрытых теплиц и пять пленочных, сейчас сооружается еще столько же. Генподрядчик — строительное управление № 14 треста «Рязаньстрой» № 23.

На снимке: работники Рязанского монтажного управления треста «Центросантехмонтаж» (слева направо)—А. А. Пауткин, А. И. Евтюшкин и А. Е. Еркин ведут монтажные работы в теплице.

Фото А. Андреева.

НОВЫЙ ЖУРНАЛ

В целях усиления пропаганды правовых знаний среди населения Министерство юстиции СССР с января 1971 года будет издавать новый журнал «Человек и закон».

Подписка на него принимается без ограничения во всех предприятиях «Союзпечати», отделениях связи и пунктах подписки.

Подписная цена на 6 месяцев 1 рубль 50 копеек, на 12 месяцев — 3 рубля.

В местных Советах

РАСТЕТ АКТИВНОСТЬ ДЕПУТАТОВ

Облисполком и президиум обкома профсоюза работников госучреждений по результатам соревнования в первом полугодии вместе с другими поселковыми и сельскими Советами отметили хорошую работу Журавинского сельского Совета (председатель Л. И. Холодкова, секретарь Н. Д. Морозова).

ГЛАВНОЕ, что характерно для деятельности Журавинского Совета, это активность его депутатов, живая связь между ними и населением, постоянное вторжение депутатов в жизнь, их растущее влияние на сельскохозяйственное производство.

...То, что Д. Я. Матвеев—депутат сельского Совета, — об этом жители села Куровщино вспоминают не каждый день. А вот когда нужно решить какой-то вопрос, будь то общественный или сугубо личный, тогда все к Матвееву идут. И он, всегда спокойный, рассудительный, даже в самых критических положениях найдет какой-то выход.

Токарь Н. Н. Андропов и бригадир тракторной бригады А. С. Наумов — молодые депутаты. Они организаторы художественной самодеятельности и народной дружины, всегда чутко, внимательно относятся к нуждам и запросам избирателей.

Не дожидаясь, пока ее попросят об этом, идет в школу, медпункт, кафе, чтобы проверить их работу, узнать, в чем они нуждаются, депутат М. Д. Савина.

Лучшей, целенаправленной работе депутатов во многом способствовала активизация деятельности постоянных комиссий, созданных при Совете. Самая инициативная из них — сельскохозяйственная. Возглавляет ее инженер колхоза имени Карла Маркса В. Я. Леоненков. Комиссия проверяла, как готовятся семена, ремонтируется сельскохозяйственная техника. Вместе с партийной организацией и правлением колхоза члены комиссии взялись за большую, систематическую работу по повышению культуры земледелия.

В первую очередь была поставлена задача — привить всем механизаторам навыки добросовестного исполнения всех пунктов агротехнического комплекса при выращивании той или иной сельскохозяйственной культуры. Теперь уже нет, конечно, такого, чтобы кто-то из механизаторов, гонясь за количеством гектаров, оставил бы во время обработки поля огрех. Но иногда еще можно столкнуться с проявлением небрежности, равнодушия.

В мае месяце члены комиссии решили проверить, насколько высока культура полеводства в бригадах. Оказалось, что в первой правила агротехники соблюдаются хорошо, во второй — неважно, а в третьей — совсем плохо: межи вокруг полей не опаханы, кругом буйствуют сорняки. Комиссия строго спросила с агрономов и бригадиров второй и третьей бригад. Ее требование — срочно исправить положение — было доведено до каждого механизатора. Уже вскоре вокруг всех межей второй и третьей бригад были распаханы трехметровые полосы, ограждающие культурные растения от сорняков.

— На период массовых сельскохозяйственных кампаний комиссия комплектует депутатские посты. Все они сделали много полезного. К примеру, однажды один из депутатских постов трое суток не покидал зерноток, когда тот был перегружен зерном. Благодаря тому, что депутаты сумели привлечь на ток все свободное от других работ население, показывали личный пример в труде, зерно было вовремя доставлено на государственный приемный пункт.

Депутатские посты, созданные на время жатвы хлебов, продолжали действовать. Они следили за качеством озимого сева, подъема зяби, проверяли, регулярно ли подводятся итоги соревнования механизаторов, правильно ли начисляются им премиальные. Эти посты работают и сейчас на уборке и заготовке картофеля, овощей.

В том, что земледельцы колхоза имени Карла Маркса сумели собрать с каждого гектара посевов по 17 центнеров зерна, провели сев озимых по хорошо обработанной почве и в оптимальные сроки, еще в августе подняли зябь под весь яровой клин, — большая заслуга и депутатов сельского Совета.

К этому можно добавить, что с помощью сельского Совета население успешно выполняет обязательства по продаже государству излишков сельскохозяйственной продукции. Например, шерсти, яиц уже закуплено намного больше, чем намечалось закупить за год. Сейчас организованно идет продажа населением картофеля. Успешно выполняет сельсовет свой финансовый план, бюджет. При содействии населения ведется работа по благоустройству населенных пунктов.

Таковы некоторые факты из жизни Журавинского сельского Совета. Высокая оценка его работы еще более вдохновляет депутатов на лучшее выполнение наказов избирателей, на встречу XXIV съезда КПСС новыми успехами в хозяйственном и культурном строительстве.

Г. КРАСНОПЕРОВ.
(Соб. корр.).

Ряжский район.

НОВОСТИ ПЛАНЕТЫ

В СТРАНАХ СОЦИАЛИЗМА

ВАЖНЫЕ РЕШЕНИЯ

БУДАПЕШТ. (ТАСС). Здесь состоялась сессия Государственного собрания ВНР. Депутаты обсудили и приняли единогласно законопроект о четвертом пятилетнем плане развития народного хозяйства страны.

Главное направление экономической политики состоит в том, чтобы обеспечить повышение эффективности общественного производства, отмечается в законе. Это позволит относительно быстро повысить жизненный уровень населения.

Пятилетний план предусматривает ежегодный рост национального дохода на 5,5—6 проц.

За пять лет промышленное производство должно возрасти на 32—34 проц. Объем строительно-монтажных работ увеличится на 41—43 проц., а объем сельскохозяйственного производства превысит нынешний уровень на 15—16 проц.

Депутаты также обсудили и приняли законопроект о внесении изменений в избирательный закон 1966 года. Существо изменений сводится к дальнейшей демократизации избирательной системы в стране.

УСПЕХ ЖЕЛЕЗНОДОРОЖНИКОВ МОНГОЛИИ

УЛАН-БАТОР. (ТАСС). Активно участвуя во всенародном социалистическом соревновании в честь столетия со дня рождения В. И. Ленина и 50-й годовщины Монгольской народной революции, коллектив Улан-Баторской железной дороги досрочно выполнил пятилетнее задание по грузообороту и повышению производительности труда. ЦК МНРП и Совет Министров МНР тепло поздравили коллектив и пожелали ему новых трудовых успехов.

ПОПОЛНЕНИЕ КУБИНСКОГО ФЛОТА

ГАВАНА. (ТАСС). Кубинский торговый флот пополнился еще одним судном. Это танкер «7 Ноября» водоизмещением 22 тысячи тонн — первый из трех судов этого типа, строящихся на верфях Ленинграда по заказу Кубы. 4 октября танкер прибыл в гаванский порт.

Экипаж нового корабля состоит из молодых кубинских моряков.

С МАРКОЙ «ОЛИМПИЯ»

ВАРШАВА. (ТАСС). Трикотажная фабрика «Олимпия» в Лодзи — одно из крупнейших предприятий этой отрасли в народной Польше. «Олимпия» выпускает 40 образцов различных по покрою и расцветке трикотажных изделий, пользующихся у покупателей большим спросом.

Все новые фасоны изделий разрабатываются в фабричной лаборатории и в специальном отделении образцов. Здесь проектируются собственные модели и разрабатывается документация на модели, представленные центральным бюро образцов.

Многие изделия предприятия отмечены знаком высокого качества. Ежегодно около 35 процентов продукции «Олимпии» идет за рубеж.

В ПРЕЗИДИУМЕ СОЮЗА КОММУНИСТОВ ЮГОСЛАВИИ

БЕЛГРАД. (ТАСС). Здесь состоялось заседание Президиума Союза коммунистов Югославии, на котором обсуждаются «Актуальные вопросы дальнейшего развития политической системы Югославии».

На заседании выступил И. Броз Тито. Он остановился на том, как возникла идея реорганизации государственных органов СФРЮ и обосновал необходимость создания высшего государственного органа в виде Президиума СФРЮ.

Этот вопрос, сказал Тито, будет вынесен и на обсуждение первой конференции Союза коммунистов Югославии в конце октября.

В заключение Президиум принял резолюцию, в которой одобряется предложение о создании Президиума СФРЮ.

ПОЛОЖЕНИЕ В ИОРДАНИИ

БЕЙРУТ, 6 октября. (ТАСС). Согласно поступающим сюда сообщениям, в Иордании продолжается отвод правительственных войск из района Аммана и других городов на позиции вдоль линии прекращения огня с Израилем. Отводятся также силы палестинских партизан. Возобновились пассажирские и коммерческие рейсы через амманский аэропорт. Восстановлено снабжение госпиталей и больниц иорданской столицы водой и электроэнергией. Работает большинство магазинов.

Министр национальной экономики Омар Набулси, выступая по амманскому радио, заявил, что население Иордании не будет ощущать нехватки в основных продовольственных продуктах. Однако, как заявил секретарь Иорданского общества Красного Полумесяца, во время недавних столкновений значительно пострадали запасы медикаментов. Как заявил на пресс-конференции в Аммане министр информации Адиан Абу Ода, в результате столкновений между правительственными войсками и палестинскими партизанами общее число убитых составило 700, а раненых — 1300 человек. Однако, подчеркнул он, эти данные не включают в себя пострадавших во время столкновений на севере страны, где также шли ожесточенные бои, и касаются только Аммана и района Зарки.

Ливанская газета «Аль-Джарида» публикует интервью своего корреспондента с председателем ЦК Организации освобождения Палестины Ясиром Арафатом, в котором он подчеркнул важность практического осуществления достигнутого в Каире соглашения. Арафат указал, что палестинское руководство ожидает от короля Хусейна сформирования нового национального правительства в соответствии с этим соглашением.

КАИР, 6 октября. (ТАСС). Как сообщает агентство МЕН, заместитель главы специального комитета по выполнению каирского соглашения Шабли (Судан) заявил журналистам в Аммане, что 6 октября будет завершено выполнение второго этапа каирского соглашения, предусматривающего отвод подразделений иорданской армии и отрядов палестинского движения сопротивления на линию прекращения огня с Израилем.

НАКАНУНЕ ЮБИЛЕЯ

БЕРЛИН, 6 октября. Корр. ТАСС М. Никиточкин передает:

В эти дни, накануне большого праздника — 21-й годовщины со дня образования Германской Демократической Республики, в Берлине и повсюду в ГДР можно увидеть красные полотнища с лозунгами в честь Социалистической единой партии Германии. В них подчеркивается руководящая роль этого испытанного боевого авангарда трудящихся Германского социалистического государства.

С юбилейными торжествами совпадает проведение двух важных политических кампаний в СЕПГ — обмен партийных документов в СЕПГ и начало нового учебного года в сети партийного просвещения.

Обмен партийных документов призван сыграть важную роль в дальнейшем политико-идеологическом и организационном укреплении рядов партии. После завершения первого этапа этой кампании — проведения собраний первичных организаций СЕПГ — в октябре начался второй этап — личные собеседования с членами партии.

Под знаком единства и сплоченности партии, ее верности марксизму-ленинизму и решимости отдать все силы строительству развитой общественной системы социализма прошли собрания коммунистов в более чем 53 тысячах первичных организаций СЕПГ, насчитывающих 1,9 млн. членов и кандидатов в члены партии. Обсуждались вопросы дальнейшего развития творческой инициативы масс в борьбе за выполнение задач, вытекающих из решений партии, вопросы совершенствования методов планирования, руководства и организации труда, проблемы технической революции и воспитательно - идеологической работы.

В стране ширится движение «бригад социалистического труда», в котором участвует около 2,5 миллиона рабочих, крестьян и представителей интеллигенции, развивается массовое движение изобретателей и рационализаторов, число которых за последние 10 лет удвоилось и составляет теперь около 650 тысяч человек.

ПОСЛЕДСТВИЯ МУССОНОВ

ДЕЛИ, 6 октября. (ТАСС). Затяжные муссонные дожди, прошедшие в августе-сентябре над Уттар Прадешем, нанесли серьезный ущерб этому крупнейшему индийскому штату. Потоки воды смыли многие километры шоссейных и железных дорог, на огромных массивах полей полностью уничтожен урожай. От наводнения пострадало более 20 тысяч деревень. В городах и сельской местности разрушено 387 тысяч жилищ. Погибло около 300 человек. Ущерб, причиненный только 20 наиболее пострадавшим районам штата, оценивается суммой, превышающей 300 млн. рупий. Печать отмечает, что наводнение в Уттар Прадеше явилось крупнейшим за последние десятилетия.

АТАКИ ПАТРИОТОВ

ХАНОЙ, 6 октября. (ТАСС). По сообщениям из Южного Вьетнама, 3 октября и в ночь с 3 на 4 октября Народные вооруженные силы освобождения продолжали атаки на укрепленные пункты и позиции американо-марионеточных войск.

В провинции Тхыатхиен подразделения Армии освобождения обстреляли базу Кокбай и пост первого батальона марионеточных войск в трех километрах к юго-западу от этой базы.

В провинции Куангнам патриоты нанесли удар подразделению марионеточных войск в одиннадцати километрах к юго-западу от районного центра Хойан и атаковали пост 196-й бригады США в девяти километрах к юго-западу от Тамки.

Ради интересов монополий



Свыше полутора миллионов американских солдат находится сейчас за пределами своей страны — на военных базах в 33 иностранных государствах. Четыре американских флота бороздят моря и океаны вдали от берегов США. И все это ради интересов монополий-хищников, ради поддержания антинародных режимов, опекаемых империализмом США.

Американские военные корабли, которые вы видите на снимке, пришли в Средиземное море, чтобы поддержать прогнившие фашистские режимы в Португалии, Испании и Греции, вдохновить израильских агрессоров. В то время, как миролюбивые государства прилагали усилия для нормализации положения в Иордании, США нагнетали обстановку в этом районе. Корабли 6-го флота двинулись в Восточное Средиземноморье. Им на «подкрепление» пришли из Атлантики вертолетоносец «Гуам» и авианосец «Джон Ф. Кеннеди»...

Вот он, звериный оскал американского империализма!

На снимке: корабли 6-го флота США в Средиземном море.

Фото АФП—ТАСС.

ЦЕНЫ РАСТУТ

ЛОНДОН, 6 октября. (ТАСС). За первые 9 месяцев нынешнего года цены на хлеб, маргарин, жиры, рыбу, кофе и чай возросли в Англии более чем на 10 процентов, сообщает журнал «Гросер».

Молоко, фрукты и ряд других продуктов питания вздорожали за это время более чем на 5 процентов.

● ДОРОГА, ТРАНСПОРТ, ПЕШЕХОД

ТРАГЕДИЯ НА ШОССЕ

Это был обычный тренировочный выезд на шоссе. Велогонщики завода счетно-аналитических машин уже возвращались домой, когда недалеко от города их цепочку смял самосвал «ЗИЛ-157». Все велогонщики получили тяжкие повреждения. Один погиб на месте. Водитель автомашины с места преступления скрылся.

НЕ БУДЕМ сейчас касаться моральной стороны поведения виновного. Трусливо бежавший от ответственности, водитель автомашины Шуйчиков был через сутки задержан органами милиции, арестован и предан суду. Он пытался скрыться от возмездия, а тем временем на шоссе умирал человек. Не нужно лишних слов, чтобы уяснить себе моральный облик Шуйчикова. Нас интересует другое. Причины происшествия. Почему стала возможной трагедия на Куйбышевском шоссе?

Случай наезда на велосипедистов завода САМ не единичен. То и дело на дорогах области случаются дорожные происшествия, влекущие за собой нередко чрезвычайно тяжелые последствия. Только за восемь месяцев этого года совершено 627 дорожных происшествий, при которых погибло 127 человек, ранено — 602. Любопытная подробность — 48 процентов происшествий произошло по вине водителей, находившихся в нетрезвом состоянии.

Пьяница за рулем — это величайшая опасность для общества. С каждым годом увеличивается машинный парк страны. Все больше и больше автомобилей выходит на трассу, движение становится все интенсивнее. Чтобы транспортный поток жил нормальной жизнью, следует добиться самой строгой дисциплины от водителей, и уж ни в коем случае не доверять руль пьяному. А между тем пьянство все еще процветает во многих автомобильных хозяйствах, на предприятиях. Причем зачастую руководители этих предприятий мирятся с таким положением, закрывают глаза на нарушения, потворствуя тем самым преступным рецидивам.

Весной этого года автопредприятие № 3 выделило два автобуса для перевозки участников художественной самодеятельности училищ профтехобразования, обслуживавших тружеников сельского хозяйства на посевных работах. За рулем одного из автобусов находился водитель В. Ким. Во время следования из Сасова в Пителино на узком, неудобном участке дороги Ким попытался без нужды обогнать идущий впереди автобус, столкнулся с ним, в результате чего машины очутились в кювете и перевернулись. Оба автобуса были выведены из строя, несколько пассажиров ранено.

Вина шофера Кима несомненна. Но вызывает по меньшей мере удивление поведение руководителей пассажирского автопредприятия, посадивших за руль новенького автобуса и отправивших в столь трудный и ответственный рейс человека, которого по правилам вообще не следовало допускать к управлению автотранспортом. Дело в том, что водитель Ким уже был судим за совершение аварии и не исправился, а продолжал пьянствовать, нарушать трудовую дисциплину, пренебрежительно относиться к своим обязанностям. В итоге — новая авария с тяжелыми последствиями.

Возникает резонный вопрос: знали ли руководители автопредприятия о моральном облике водителя Кима, и, если знали, почему сочли возможным доверить ему управление автобусом? Когда этот вопрос был задан на заседании областной комиссии по безопасности движения, членораздельного ответа члены комиссии так и не услышали. На предприятии просто-напросто не знают свои кадры, не работают с ними. Стоит ли удивляться тому, что за рулем автомашины оказываются пьяницы, люди недисциплинированные, могущие в любой момент нанести вред обществу, стать преступниками. А ведь именно к таким последствиям приводит бесконтрольность, безответственность, царящие зачастую в некоторых автопредприятиях и хозяйствах.

Ничем иным нельзя объяснить, например, историю, происшедшую на Рязанской базе «Росмолоко» весной этого года. 24 мая, в полдень, на 176 километре Московского шоссе автомашина ЗИЛ-130 (молоковоз), принадлежавшая этой базе, под управлением водителя В. Лупанова, попала в кювет, перевернулась, в результате чего один человек погиб, а двое были доставлены в больницу с тяжелыми повреждениями.

Как выяснилось, шофер Лупанов, пользуясь полной бесконтрольностью за своими действиями, самовольно взял машину и вывел ее на шоссе. Этот водитель два года назад тоже лишался водительских прав за управление машиной в нетрезвом состоянии. Но проходит время, и он снова оказывается за рулем, предоставленный самому себе.

Комиссия по безопасности движения при Рязанском областном Совете депутатов трудящихся неоднократно занималась разбором положения дел с аварийностью на транспорте. Выяснились вопиющие нарушения элементарных правил подбора кадров водителей, отсутствие систематической воспитательной работы среди шоферов, полная бесконтрольность за их действиями, а порой и откровенное попустительство нарушениям. Достаточно сказать, что после преступления на Куйбышевском шоссе, совершенного водителем СМУ «Рязводстрой» Шуйчиковым, руководители организации в течение долгого времени не позаботились обсудить этот случай в своем хозяйстве, не провели воспитательной работы с водителями, а заняли выжидательную позицию: «что-то покажет следствие, подождем его результатов...». Позиция, прямо скажем, недостойная.

Принимаемые комиссией и государственной автомобильной инспекцией меры дают некоторое снижение процента дорожных происшествий. Но снижение это пока недостаточно. По-прежнему много происшествий на трассе происходит по вине нетрезвых водителей. Одна трагедия на шоссе сменяет другую. Четыре дорожных происшествия допустили водители филиала завода имени Лихачева. В результате погибло три человека. 9 происшествий на счету Рязанского пассажирского автопредприятия № 2 только за последнее время. Процветает пьянка среди водителей автоколонны 1132, автобазы облпотребсоюза, автобазы «Мосгазпроводстрой».

Мириться далее с таким положением вещей нельзя. Пора, очевидно, усилить меры ответственности руководителей автопредприятий за состояние в хозяйствах воспитательной и профилактической работы среди шоферов, за подбор и расстановку кадров. Только общими усилиями мы сможем предотвратить преступления на дорогах, обезопасить общество от преступников за рулем.

В. ПАНКРАТОВ.

Фельетон

ПОЛОЖИТЕ, ПОЖАЛУЙСТА, ТРУБКУ!

Лет сто пятьдесят тому назад в критических ситуациях люди объяснялись примерно так: «Я к вам пишу — чего же боле?» И действительно, то тем временам боле придумать было нечего: письмо оставалось до поры единственным способом обмена информацией. Но шли годы. Человек сначала проник в тайны электричества, потом изобрел электрический утюг, электронно-вычислительную машину «Урал», звонок на входную дверь, жучки на пробки и всякие другие электрические штучки, без которых наша жизнь была бы менее полнокровной.

И все-таки вершиной творческой фантазии человечества был и остается телефон. Ведь до чего додумались! Идешь по улице, нащупываешь в кармане две копейки, входишь в телефонную будку, бросаешь монету в аппарат и, если он, злорадно чавкнув металлическим чревом, не проглотит ее безвозмездно, звонишь... Ну, скажем, подруге:

— Алло? Будьте добры, Татьяну Ивановну. Занята? Ой, девушка, пожалуйста, очень срочное дело. Танюша? Здравствуй, моя радость! Ты не заходила в универмаг? Нет?! Там вчера такие кофточки давали, закачаешься! Какие? Ну, помнишь, Винокурова в такой была у Сениных! Кто такая Винокурова? Сашу Жарову знаешь? Так это ее родственница, по двоюродному брату шурина мужа. Так вот, эта Винокурова сказала свекрови, чтобы ее ноги больше в доме не было. Алло, Танюша? Тут какой-то тип ломится в будку, говорит, что я болтаю уже десять минут. Представляешь, каков нахал? Будто за его деньги разговариваю...

Конечно, всякий может потребовать за свои деньги полное удовольствие. Но нельзя забывать и о законе. В той же телефонной будке черным по белому записано: воспрещается разговор свыше 4 минут. И тут, как говорится, будь ласков, — подвинься, дай поговорить и другому.

Но о двухкопеечном удовольствии и говорить-то как-то неловко, когда люди платят за телефонные разговоры тысячи рублей. Правда, не из своего кармана — и денег таких нет, да и как ни крути — жалко! Шутка ли, скажем, три тыщи рублей в год. Именно столько расходуют ежегодно на Рязанской швейной фабрике на междугородные переговоры. Многовато? Так ведь не собственные деньги-то! Государственные. А что такое для нашей страны какие-то тысячи? Тьфу, да и только! Видимо, так думает главный бухгалтер фабрики Мария Петровна Грачева. Иначе чем объяснить ее олимпийское спокойствие, с которым она смотрит, как средь бела дня пускают на ветер народные рубли?

На швейной фабрике транжирят денежки, так сказать, без отрыва от производства. Но не перевелись еще у нас любители пошарить в государственном кармане и в свободное от работы время.

Бывший сотрудник треста «Мелиоводстрой», ныне молодой человек без определенных занятий по фамилии Щергинов, разгоняет скуку с помощью междугородной телефонной станции и абонементного счета треста. Видимо, решив, что в одиночку много денег не потратить, гражданин Щергинов подключил к междугородной станции всех знакомых, родных и близких. Жалко, что ли, государственных денег?

Рассказывают, что Щергинов был пойман с поличным глубокой ночью в тот момент, когда он за счет треста «Мелиоводстрой» пытался вызвать Рио-де-Жанейро.

На просьбу объяснить, кто дал ему право воровать из государственной казны, Щергинов стыдливо улыбнулся: «Разве я один такой?»

К сожалению, нет. Врач городской дезинфекционной станции Иван Петрович Тихонов очень любит свою маму. И ничего плохого в этом нет. Как и в том, что о родительском здоровье он регулярно справляется через междугородную телефонную станцию. Но вот беда. Делает он это посредством обращения к государственной казне. Правда, в отличие от гражданина Щергинова, врач Тихонов не намекает на то, что любителей попользоваться за государственный счет хоть пруд пруди. Он скромно, с достоинством говорит:

— Виноват. Замечание логичное.

Вот ведь как! Оказывается, Иван Петрович знает, что брать без спроса нехорошо, и тем не менее туда же... Как не взять, если без присмотра лежит!

Эту точку зрения разделяет и Владимир Николаевич Горбанев, начальник снабжения Рязанского мясокомбината. Заказав за счет государства солнечный город Сочи, он в течение часа поочередно выяснял семейные отношения с племянницей, тещей, сватом, братом. В конце концов пришлось ему объяснять что к чему народным контролерам.

Дотошные люди — народные контролеры, но и они оказались бессильными распутать почти детективную историю, случившуюся в квартире Ивана Ивановича Титова, работника отдела сбыта завода счетно-аналитических машин.

Недавно на квартирный телефон Ивана Ивановича в срочном порядке по счету областного энерго-эксплуатационного управления была заказана Москва. Будто бы бухгалтером этого управления К. И. Горшковой. Однако оказалось, что ее в Рязани в это время не было и говорить из квартиры тов. Титова она, естественно, не могла.

Кто же он, таинственный незнакомец с нечистой совестью, оклеветавший честного человека?

Народные контролеры не знают. А Иван Иванович Титов знает, но не говорит. Стесняется. А ну, как обидится другтоварищ? Да не дай бог научится отличать собственный карман от государственного?

Вряд ли нужно доказывать, что чемодан, оставленный без присмотра на перроне вокзала, пропадет скорее, нежели саквояж, сданный в камеру хранения. Кажется, об этом простом житейском правиле время от времени забывают товарищи, на которых государство возложило обязанность оберегать народную казну от посягательств людей с дремлющей совестью.

Есть в русском языке такое слово: ротозейство. Может, оно и резковато, не ласкает слух, но просится с языка в связи с приведенными примерами. В отличие от тихой, негромкой бережливости, ротозейство шумливо, бестолково и смешно. Смешно, когда в сказке у потерявшего бдительность ротозея среди ярмарки уводят из кармана кошель со звонкими монетами. А если в жизни? Тогда потерпевший спешит в милицию: обокрали, помогите! Но вот, по полученной из достоверных источников информации, никто из руководителей названных организаций в милицию не обратился. И знаете почему? Деньги-то государственные!

Ф. НИКОЛАЕВ.
Б. БОРИСОВ.

РЕДАКЦИОННАЯ КОЛОНКА

ЕСЛИ ПРАВ ЧЕЛОВЕК...

ЗА МИНУВШИЙ МЕСЯЦ РЕДАКЦИЯ ПОЛУЧИЛА 1.328 ПИСЕМ ЧИТАТЕЛЕЙ.

«Дорогая редакция! Помогите нам в беде»,— писали в своем письме в «Приокскую правду» жильцы дома № 13 с улицы Строителей. Дело в том, что в этом доме испортился водопровод, и восемь семей остались без воды. Не раз по этому поводу они ходили в жилищно - коммунальное управление объединения «Рязаньстрой», но там на их просьбу не обратили внимания.

«Бедственное» письмо пришло и из Кораблина. Здесь в результате аварии погас свет в семи домах по улице Коминтерна. Естественно, люди начали бить тревогу. Но начальник коммунального отдела спокойно заявил им, что света у них не будет еще два-три месяца, так как нет материала для ремонта электролинии. Обеспокоенные таким исходом дела, кораблинцы также попросили областную газету помочь им.

Оба эти письма редакция направила для принятия мер, и вскоре на них пришли деловые, конкретные ответы. Из жилищно - коммунального управления объединения «Рязаньстрой» сообщили, что лопнувшие трубы заменены, и водопровод исправлен. Судя по ответу заместителя председателя Кораблинского райисполкома тов. Коровина, получили свет и жильцы с улицы Коминтерна. И ремонтные работы были выполнены не в два-три месяца, а всего в несколько дней.

Подобных примеров можно привести немало, и это еще раз убедительно показывает, что при внимательном отношении к просьбам трудящихся большинство их наверняка может быть выполнено.

Кажется, просто и ясно, однако приходят в редакцию повторные жалобы, что свидетельствует о халатном отношении к письмам трудящихся. Вот тому подтверждение. Во дворе домов №№ 82, 82-а и 84 по улице М. Горького была небольшая детская площадка. Стоял на ней теннисный стол, скамеечки, песочница. И вдруг на эту самую площадку нагромоздили мусорные ящики, контейнеры для сбора пищевых отходов. Возмущенные этим «нововведением», несколько раз в течение полугода обращались жильцы в домоуправление № 3 Советского района. Об их хождении «по мукам» писала «Приокская правда» в № 176. Управляющий домами тов. Хроленко заверил газету, что порядок во дворе будет наведен, однако, как свидетельствует письмо тов. Мацеевской из последней почты, меры до сих пор так и не приняты.

Плохо, когда допускаются промахи в работе, еще хуже, когда пытаются не признавать их. Работники 34-го отделения связи не доставили телеграмму тов. Красавину, и о ее существовании он узнал лишь во второй телеграмме, пришедшей три дня спустя. Разумеется, тов. Красавин высказал претензии по поводу такого обслуживания, а когда ему еще и нагрубили, он написал жалобу в редакцию. Ее газета направила на расследование в областное производственно - техническое управление связи. Но вместо того, чтобы разобраться по существу, поднять вопрос об улучшении доставки корреспонденции, связисты «сочинили» ответ, что они, мол, ни при чем, так как телеграмму Красавину не вручили потому, что его не было дома.

Возмущенный подобным ответом, Красавин вновь прислал жалобу в редакцию. В редакцию поступило и коллективное письмо его соседей, которые утверждают, что Красавин никуда не уезжал из Рязани. Зачем же сваливать вину, как говорят, с больной головы на здоровую. Если человек прав, он своего всегда добьется и не нужно отделываться от него пустыми обещаниями; отписками. Они лишь вносят путаницу, за которую следует также держать ответ.

ПЯТЫЙ СЕЗОН

Многие рязанцы всем сердцем любят книгу, замечательную вестницу знаний, открывающую светлую дорогу в мир знаний, мир прекрасного, больших человеческих чувств, помыслов и стремлений. Местом сбора людей, одержимых страстной любовью к книге, стал и магазин «Книжный мир». По вторникам здесь дольше обычного не гаснет свет: книголюбы проводят свой очередной вечер. За четыре года деятельности клуба найдены интересные формы массовой работы, определены основные темы вечеров. Сложился большой творческий актив, ведущий пропаганду и распространение книг, знаний. Комитет по печати при Совете Министров РСФСР, главк «Роскнига» признали клуб рязанских книголюбов одним из лучших в республике. С опытом его работы знакомились работники книжной торговли РСФСР, а также Германской Демократической Республики.

В сентябре клуб начал свой пятый сезон. Чем он будет примечателен?

Страна готовится к XXIV съезду Коммунистической партии. Ряд вечеров в клубе посвящается этому знаменательному событию. Страницы большой и героической истории Коммунистической партии Советского Союза раскроются перед рязанцами на вечерах «Слава борцам, что за правду вставали!», «Отчизна, Ленин, партия, народ», «Мы к коммунизму держим путь!», «Образ коммуниста в советской художественной литературе», «Песни Октября», «Трудом велик человек», «Дорогами свершений».

Гостями книголюбов на этих вечерах будут ветераны партии, Герои Советского Союза, Герои Социалистического Труда, партийные работники, писатели, поэты. Они поделятся воспоминаниями о знаменательных событиях в своей жизни, связанных с жизнью Коммунистической партии, всего советского народа, познакомят книголюбов с произведениями литературы и искусства, посвященными руководящей роли партии в жизни общества.

В прошедшем сезоне в клубе проведено несколько вечеров из цикла «Мой город родной». Наиболее интересными из них были «Старая Рязань», «Литературная Рязань», «Музыкальная Рязань», познакомившие жителей древней земли с ее историческим прошлым, с литературой и искусством прошлых веков и наших дней. По просьбе многих книголюбов цикл вечеров «Мой город родной» будет продолжен и в этом сезоне. Вечера «Узорочье рязанское», «Рязанский край в поэзии и прозе», «Театральная Рязань», «Земля рязанская», «Архитектурные памятники Рязани», «Знатные земляки-рязанцы» будут способствовать привитию людям любви к родному краю. На каждом из этих вечеров будут проводиться обзоры краеведческой и художественной литературы, продажа имеющихся в наличии в магазине книг. Вести вечера будут краеведы, артисты рязанских театров, местные писатели, народные умельцы, библиотечные работники, преподаватели рязанских вузов. Много нового и интересного узнают рязанцы о своей родной земле, ее замечательных сынах и дочерях, их вкладе в развитие отечественной и мировой науки, культуры, литературы и искусства.

Значительное место в работе клуба занимают встречи, посвященные книге, ее создателям — писателям, художникам, издателям. Сезон 1970—1971 годов будет ознаменован вечерами «Сын страны березового ситца», «Русская поэзия XIX века», «Мастера литературного перевода», «Поэзии нежное слово» («Советские поэтессы»), «Сокровища книголюбов», «Под парусами романтики», «Строки, добытые в боях», «Приглашение к земле».

На вечерах этого цикла пойдет большой разговор о библиотеках книголюбов, членов клуба, о дружбе людей разных профессий и возрастов с книгой, о творчестве замечательных мастеров художественного слова, их вкладе в сокровищницу русской и советской литературы. Вечер «Под парусами романтики» посвящается жизни и творчеству автора вечно юных «Алых парусов» Александру Грину. Советским писателям, пишущим о колхозной деревне, посвящается встреча «Приглашение к земле». При подготовке к вечеру «Поэзии нежное слово» совет клуба обратится с анкетой к советским поэтессам Ольге Берггольц, Маргарите Алигер, Юлии Друниной, Инне Кашежевой, Ларисе Васильевой, Юнне Мориц, Римме Казаковой. Заочное участие поэтесс в вечере поможет сделать его более ярким, содержательным, интересным.

Произведения литературы вдохновили многих композиторов, художников на создание опер, балетов, песен, романсов, художественных полотен. Кровной связи литературы и искусства совет клуба посвящает вечера «В мире прекрасного», «Литература и музыка», «Творческие содружества», «Литература и изобразительное искусство», «Эдвард Григ», «А. П. Чехов, И. И. Левитан и П. И. Чайковский».

Традиционными в клубе любителей книги стали выставки. В новом сезоне рязанцев ждут новые экспозиции «Сергей Есенин», «Советские художники — иллюстраторы произведений классической литературы», «Художники детской книги», «Мастера книжной графики», «С улыбкой по жизни» и многие другие. Для выставок получены работы от известных советских художников, работающих над оформлением и иллюстрированием книг, Н. Жукова, А. Гончарова, Е. Рогачева, И. Семенова, М. Пикова, В. Власова, И. Кузнецова, Г. Валька, Ю. Коровина, В. Домогацкого и других творцов мира солнечных красок, любимых литературных образов.

Первым в республике клуб рязанских книголюбов начал проводить выездные вечера для тружеников заводов и фабрик города, колхозников пригородных сел, студентов институтов и техникумов, учащихся школ. Добрая традиция будет продолжена и в наступившем сезоне. Книголюбы побывают на чаеразвесочной фабрике, в техникуме электронных приборов, на строительстве Рязанской ГРЭС, в колхозах и совхозах Рязанского, Пронского, Захаровского и Рыбновского районов. Вечера здесь будут составной частью больших праздников книги.

Работа клуба заинтересовала дирекцию и педагогов школы № 44. По их просьбе в школе создан филиал клуба. Вместе с юной сменой книголюбы проведут несколько вечеров, которые помогут ребятам увидеть красоту окружающей жизни, счастье людей труда, полюбить книгу, искусство.

Много доброго в работу клуба внесли профессор медицинского института Р. Н. Реброва, журналистка Е. М. Карпельцева, доцент радиотехнического института К. Ф. Шергилова, краеведы Э. К. Киселева, А. М. Сторожева, Д. А. Коновалов, доцент сельскохозяйственного института А. П. Русалеев, педагоги рязанских школ В. М. Моргунова, Г. В. Бичерова, работник облкниготорга Л. С. Иванова, артисты рязанских театров А. А. Арменян, Н. Н. Царев, сотрудница художественного музея Л. Н. Ляхова, пианистка М. М. Беньяш, преподаватели музыкального училища В. А. Иевлев, А. С. Романова, И. А. Прохорова, Л. Н. Грушо-Новицкий, певцы Г. Н. Мусихин, А. В. Лукин. Радует, что и в этом сезоне они изъявили желание принять участие в проведении многих встреч.

Совет клуба приглашает на свои вечера всех тех, кому дорог и интересен мир книг, мир литературы и искусства.

А. КУЛИКОВ,
заместитель директора магазина «Книжный мир».

РЕКЛАМА, ОБЪЯВЛЕНИЯ, СПРАВКИ

ВНИМАНИЮ ЧИТАТЕЛЕЙ!



Принимается подписка на газету

ПРИОКСКАЯ ПРАВДА

Пролетарии всех стран, соединяйтесь!

Орган Рязанского областного комитета КПСС и областного Совета депутатов трудящихся

ПОДПИСНАЯ ЦЕНА

на год — 6 рублей, на 6 месяцев — 3 рубля,
на 3 месяца — 1 руб. 50 коп., на 1 месяц — 50 коп.

Подписка на «Приокскую правду» принимается повсеместно и без ограничения в отделениях связи и агентствах «Союзпечати», а также почтальонами и общественными распространителями по месту работы трудящихся.

Дорогие товарищи! Не забудьте своевременно оформить подписку на газету «Приокская правда» на 1971 г.

РЯЗАНСКИЙ ГОСУДАРСТВЕННЫЙ ТЕАТР ДРАМЫ

ОТКРЫТИЕ 183-го СЕЗОНА

Репертуар с 10 по 20 октября 1970 года

10 и 15 октября, 11 (утром и вечером) — Премьера Л. Леонов — «ОБЫКНОВЕННЫЙ ЧЕЛОВЕК». Комедия в 2-х действиях

13 октября, 18 (вечером) — А. Н. Островский Н. Я. Соловьев — «ЖЕНИТЬБА БЕЛУГИНА». Комедия в 3-х действиях

14 октября — В. С. Матушкин — «ИДУ НА ТАРАН». Героическая драма в 3-х действиях

16, 17, 20 октября — Премьера Б. Константинов Б. Рацер — «НЕРАВНЫЙ БРАК». Комедия в 2-х действиях

ДЛЯ ВАС, РЕБЯТА

18 октября (утром) — В. Гольдфельд — «ЧУДЕСНАЯ МАРКА». Сказка, похожая на быль, в 2-х действиях

Открыта предварительная продажа билетов в кассе театра, а также через уполномоченных. Начало дневных спектаклей в 12 час., вечерних — в 19 час. 30 мин.

ФИЛАРМОНИЯ

КОНЦЕРТНЫЙ ЗАЛ имени С. ЕСЕНИНА

12, 13, 14, 15 и 16 октября

Заслуженный артист РСФСР

Николай КАШИРСКИЙ

Творческий вечер

Сцены и дуэты из оперетт «Холопка», «Трембита», «Поцелуй Чаниты», «Сильва», «Баядера», «Фея карнавала», «Бал в Савое», «Граф Люксембург», «Летучая мышь» и других.

В вечере принимают участие:

солисты Московского государственного театра оперетты **Нелли Крылова, Тамара Лагунова, Людмила Шахова, Владимир Родин;**

солисты балета **Тамара Макушкина, Юрий Гомозов;**

лауреаты Всесоюзного конкурса артистов эстрады **Валерий Сазонов, Геннадий Сазонов.**

Начало в 19 час. 30 мин. Билеты продаются.

ОТОВСЮДУ ОБО ВСЕМ

«ЛЕСНОЙ САЛОН» В КВАРТИРЕ

Чтобы привезти домой лесные «трофеи», охотнику Леопольдасу Бружасу, мастеру каунасской чулочной фабрики «Сильва», пришлось нанять подводу, хотя он подстрелил всего двух селезней. Вместе с дичью он вывез из леса... пень. Наметанный глаз любителя природы увидел в этом пне будущее кресло для своей гостиной, превращенной им в «лесной салон».

С каждой поездкой на охоту пополняется гостиная Л. Бружаса. Умелец сделал из ствола мертвого дуба стол, чуть подправленные ножом и долотом небольшие пеньки заменили стулья. Материалом для люстры стали лосиный рог и камыш. Вместо клетки для канарейки использовано дупло, сервировка стола не уступает охотничьей гостиной: ножи и вилки имеют ручки из рога косули или заячьей лапки, рюмки, пепельницы, подсвечники изготовлены из оленьего и лосиного рога.

В такой обстановке рассказы о приключениях на охоте звучат особенно убедительно.

Г. ЛАБАНАУСКАС.
(Корр. ТАСС).

Каунас.

МИКРОФИЛЬМ... НА БУМАГЕ

КАУНАС. За несколько секунд можно получить четкую цветную копию диаграммы, чертежа, рисунка и даже микрофильма. Это позволяет сделать электрофотополупроводниковая бумага «ЭФП-1», созданная литовскими физиками. На обычную бумагу, пропускающую электричество, наносится тончайшая полупроводниковая пленка, чувствительная к малейшим оттенкам цветов. За час на репродукционных аппаратах можно получить 600 копий.

МАШИНА ЭКОНОМИТ ШИФЕР

ИВАНОВО. На заводе испытательных приборов (ЗИП) закончен прием опытных образцов машины для испытания асбестоцементных плит. Ежегодно в стране при испытаниях на прочность теряется восемь процентов всего производимого шифера — дефицитного строительного материала. Новая машина позволяет снизить эту цифру до одного процента. Завод приступил к подготовке серийного производства уникальной машины.

(ТАСС).

● У НАС В ГОСТЯХ

Встречи с Михаилом Талем



«Приокская правда» уже сообщала о пребывании в Рязани группы московских журналистов газеты «Труд», в состав которой входил экс-чемпион мира гроссмейстер М. Таль, и о сеансе одновременной игры, с которым выступил гроссмейстер во Дворце культуры профсоюзов. Вот результат встречи. Из 25 партий М. Таль выиграл 14, свел вничью 7 и в четырех признал себя побежденным. Выиграли у экс-чемпиона мира студенты Рязанского радиотехнического института Л. Бебчук, Ю. Хлимаков, а также рязанцы А. Филин и А. Буряков.

На днях Михаил Таль побывал в гостях у рязанских журналистов. Очень живо и интересно он рассказал о новостях шахматной жизни мира, о сложных перипетиях недавно закончившегося шахматного матча века, в котором советские гроссмейстеры встретились с лучшими шахматистами других стран и одержали победу.

Очень остроумный и обаятельный человек и отличный рассказчик, Михаил Таль привел много интересных и характерных черт из жизни шахматистов М. Ботвинника, Б. Спасского, Р. Фишера и других. Много внимания экс-чемпион мира уделил также особенностям шахматного творчества, переживаниям игроков во время матчей.

В заключение встречи М. Таль ответил на многочисленные вопросы присутствующих.

На снимке: в кабинете печати «Приокской правды». Выступает экс-чемпион мира гроссмейстер Михаил Таль.
Фото В. Гаврилова.

ОПАДАЮТ ЛИСТЬЯ

Уголок рыболова

УДАРЫ ПО БРАКОНЬЕРАМ

Осень вступает в свои права. И часто, придя на водоем, видишь на его поверхности палый лист: лимонный, оранжевый, красный и даже черный.

Мне пришлось однажды в такую пору ловить в предвечернее время на озере Грязное, что вблизи Аграфенинской прорвы под Солотчей. Но это название только такое «страшное». Чиста в нем вода, и красивой вязью протянулось озеро в поемных окских лугах.

Наживка — аппетитный червяк, а на чистом месте поклевок нет. Перешел тогда под кусты, где у берега водную гладь почти скрыли опавшие листья, и закинул снасть в прогалину.

И что же, прошла минута, и белый поплавок косо пошел в глубину. Окунек, за ним плотвица, а затем и ерш, да крупный.

Активный клев начался. Значит, чем-то притянул к себе обитателей вод темный полог из осенних листьев.

Д. КЕДРОВ.

г. Рязань.

С начала нынешнего года усилены меры по борьбе с браконьерством на водоемах. Помимо штрафа за незаконный лов, конфискации сетей, неводов и других орудий добычи, взыскивается и нанесенный государству ущерб.

За каждую пойманную незаконно рыбу браконьер теперь уплачивает солидные деньги, хотя улов в его руках и не остается. Скажем, за каждого леща два рубля, судака и карпа — три, стерлядь — пять рублей и т. д. При этом вне зависимости от размера и веса, даже за совсем маленькую.

Инспекция рыбоохраны уже выявила на Оке, Мокше, пойменных озерах 370 нарушителей правил рыболовства. Все они почувствовали силу нового постановления.

Вот один из примеров. В конце августа на Оке ниже Спасска были задержаны работники Дягилевской ТЭЦ А. С. Иванов и В. И. Ярославцев. Пользуясь моторной лодкой, они плавной сетью выловили 153 молодых леща.

За нарушение правил их оштрафовали на 25 рублей каждого, отобрали снасть и рыбу. Кроме того, браконьеры за нанесение ущерба уплатили 306 рублей.

Дважды, в июне и июле, попадался с поличным на окском перекате Прорва под Елатьмой аккумуляторщик Рязанского технического участка управления канала имени Москвы В. И. Кадыров. Его штрафовали, каждый раз отбирали капроновые сети. А браконьеру все неймется.

Когда в сентябре Кадырова снова задержали за незаконным ловом, то он уже был оштрафован правами начальника Центррыбвода на 50 рублей. Помимо этого, предупредили: еще будет случай, то дело на него подадут в народный суд для привлечения к уголовной ответственности.

Удары по браконьерам нарастают.

Д. СЕРГЕЕВ.

ИСКУССТВЕННЫЙ МОТЫЛЬ

Журнал «Рыболовство и рыбоводство» сообщает «рецепт» приготовления искусственного мотыля, применяемый одним рыболовом из Подмосковья.

Небольшая красная свекла натирается на мелкой терке. В лесу или саду надо набрать горсть опавших прелых листьев с небольшим количеством перегнойной земли. Эта смесь добавляется к натертой свекле. Все это заливается одним стаканом воды.

В небольшой мешочек из марли кладутся 2—3 столовые ложки вермишели. Мешочек завязывается и опускается в кастрюлю со свеклой и листьями, которая ставится на слабый огонь.

После закипания смесь варится не больше 3—4 минут. Нужно, чтобы вермишель только размягчилась.

Свекла окрасит вермишель в рубиновый цвет, прелый лист обеспечит «земляной» запах насадки.

Недоваренная красная вермишель хорошо держится на крючке, и поклевки на такую насадку не хуже, чем на мотыля.



БЕЗ СЛОВ.

Рис. В. Спельникова.

ЗНАЕТЕ ЛИ ВЫ, ЧТО...

...Великий певец Федор Иванович Шаляпин увлекался ужением рыбы. В шутку он говорил:

— Теперь и петь брошу, буду только рыбу ловить... Ведь это, черт знает, какое удовольствие!

Шаляпин даже был членом редколлегии журнала «Друг рыболова», выходившего в 1914 году.

● *ФУТБОЛ*

В БЛОКНОТ БОЛЕЛЬЩИКА

Федерация футбола РСФСР сообщает результаты матчей чемпионата страны среди команд второй зоны класса «Б» (первая подгруппа), состоявшихся 28 сентября 1970 г.:

«Металлург» (Рустави) — «Колхида» (Поти) — 2:2, «Кахетия» (Телави) — «Гурия» (Ланчхути) — 1:0, «Алазани» (Гурджаани) — «Мерцхали» (Махарадзе) — 2:4, «Прогресс» (Каменск-Шахтинский) — «Торпедо» (Ейск) — 1:1, «Орбита» (Белая Калитва) — «Динамо» (Сухуми) — 1:1, «Спартак» (Тамбов) — «Сулори» (Вани) — 0:1, «Спартак» (Саранск) — «Спартак» (Цхинвали) — не состоялся.

(ТАСС).

В центральном лектории

7 октября в центральном лектории областной организации общества «Знание» (Советская площадь, 3) состоится публичная лекция «Фридрих Энгельс — мыслитель и революционер». Лектор — Б. М. Калинин, руководитель лекторской группы обкома КПСС.

Начало в 19 часов. Вход свободный.

Лекция о партии

7 октября в большом зале Дворца культуры профсоюзов состоится лекция из цикла предсъездовских чтений: «Возрастание руководящей роли КПСС в период развернутого строительства коммунизма». Лектор — член общества «Знание» М. А. Седов.

После лекции демонстрируется художественный фильм «Сердце матери».

Начало в 18 час. 30 мин. Вход свободный.

Редактор
А. С. ПРОКОФЬЕВ.

Телевидение

СРЕДА, 7 ОКТЯБРЯ

ПЕРВАЯ ПРОГРАММА. 10.15 — Цветное телевидение. Для школьников. «Пожарная команда Фелиситас». Мультипликационный фильм (ГДР). 10.45 — Фильм—детям. «Храбрый прогульщик». Художественный фильм (ГДР). 11.50 — Чемпионат СССР по футболу. «Спартак» (Москва) — «Динамо» (Тбилиси). 2-й тайм. (В записи). 17.45 — «Человек и сад». Телефильм. 18.05 — Для школьников. «Танцуем и поем». Концерт. 18.30 — «Мы — рабочий класс». Репортаж. 19.00 — «Страницы истории советского кино». «Мать». Художественный фильм. 20.25 — «Время». 20.55 — Спортивная передача. 21.45 — «Земля карельская». Документальный фильм. 22.00 — Концерт.

ВТОРАЯ ПРОГРАММА. 17.45 — Фильм — детям. «Клад на дне озера». Художественный фильм (ГДР). 19.30 — Играет Д. Ойстрах. 20.30 — «Рассказы о дружбе». 21.00 — «Сказочные фонтаны». Музыкальная программа. 21.35 — «Эскизы». Документальный фильм. 22.00 — А. Абу-Бакар «Ожерелье для моей Серминаз». Телеспектакль.

Рязанское радио

ЧЕТВЕРГ, 8 ОКТЯБРЯ

6.30 — Говорит районное радио (Старожилово). 6.45 — «Умелец». Очерк. 7.20 — Областные известия. 7.30 — Наши интервью. 8.15 — Информация дня. 8.20 — «На потоке — новая продукция». Выступление начальника отдела Рязанского ремонтного завода В. Ф. Примака. 8.35 — 8.45 — Объявления. 18.00 — Новости дня. 18.05 — 18.50 — «Мы — молодежь». Радиожурнал.

Погода

7 октября в Рязани и области ожидается облачная погода, местами дождь. Ветер южный, слабый до умеренного. Температура воздуха днем 7—9 градусов тепла.

Рязанское гидрометбюро.

РЯЗАНСКИЙ ТЕАТР ДРАМЫ

КУПИТ

мебель старинную, волос натуральный.

Требуются квартиры для работников театра.

УХОЛОВСКАЯ МЕЖРАЙОННАЯ ШКОЛА ТОРГОВЫХ РАБОТНИКОВ

объявляет прием учащихся по подготовке ПРОДАВЦОВ

Срок обучения 6 месяцев.

В школу принимаются юноши и девушки в возрасте не моложе 17 лет с образованием 8—10 классов. Учащиеся обеспечиваются стипендией в размере 49 рублей в месяц, бесплатным общежитием. Окончившим школу предоставляется работа в магазинах системы потребкооперации.

К заявлению на имя директора школы прилагаются: **автобиография, свидетельства об образовании и рождении, направление на учебу от местного сельпо или райпотребсоюза.**

Начало занятий 20 октября 1970 года.

Обращаться: р. п. Ухолово Рязанской области, **райпотребсоюз.**

В театрах и кино

ТЕАТР ЮНОГО ЗРИТЕЛЯ — **Ленинская улица** — в 18 часов.

ФИЛАРМОНИЯ. КОНЦЕРТНЫЙ ЗАЛ имени С. ЕСЕНИНА — **Эстрадное цыганское ревю. Гиля Ромэн.** Начало концерта в 19.30.

«ОКА» — **Секреты зоопарка** — в 10 часов. **Цветок и камень** (две серии) — в 11.00, 14.00, 17.00 и 20.10.

«ДРУЖБА» — красный зал — **Цветок и камень** (две серии) — в 10, 13, 18 и 21 час. **Мазандаранский тигр** — в 16 часов. Синий зал — **Мазандаранский тигр** — в 9.00. **Цветок и камень** (две серии) — в 11, 14, 17 и 20 часов.

«РОДИНА» — **Поезд** (2-я серия) — в 9.30, 1-я и 2-я серии — в 11.30, 14.00, 16.30, 19.00 и 21.30.

«МОЛОДЕЖНЫЙ» — **Не промахнись, Асунта!** — в 9.00, 12.10, 16.10, 18.00 и 19.50. **Даки** — в 10.30, 14.30 и 21.40.

«ЮНОСТЬ» — **Освобождение** (две серии) — в 9.00, 12.10 и 20.20. **На дне** (две серии) — в 15.10. **Ошибка резидента** (две серии) — в 17.50.

«КОСМОС» — **Поезд** (две серии) — в 9.00, 11.30, 16.00, 18.30 и 21 час. **Опасные гастроли** — в 14 часов.

«МИР» — **Это было в разведке** — в 9.00. **Судьба резидента** (две серии) — в 10.40, 13.20 и 20.30. **Профессор преступного мира** — в 16.00 и 18.20. — **Избранник народа** — на продленном сеансе в 16 часов.

ДВОРЕЦ КУЛЬТУРЫ НЕФТЯНИКОВ — **Литературный вечер для школьников** (в малом зале) — в 19 часов. **Пансион «Буланка»** — в 18 и 20 часов.

ДВОРЕЦ КУЛЬТУРЫ СТАНКОЗАВОДА — **Рядом с другом** — в 18.00, 19.30 и 21 час.

Коллектив завода электронных приборов имени Ленинского комсомола скорбит по поводу смерти старейшего рабочего завода

ШЕВЦОВА
Владимира Егоровича

и выражает глубокое соболезнование семье и родным покойного.

Наш адрес и телефоны:

РЯЗАНЬ, ул. ЛЕНИНА, ДОМ 35, 3-й ЭТАЖ.

ТЕЛЕФОНЫ: редактора — 7-32-52; заместителей редактора — 7-32-46 и 7-62-71; отв. секретаря — 7-20-34; зам. отв. секретаря — 7-53-12; ОТДЕЛОВ: партийной жизни — 7-41-27; пропаганды марксизма-ленинизма — 7-69-50; промышленности — 7-46-77, 7-46-05; сельского хозяйства — 7-52-64; советского строительства — 7-26-05; культуры и быта — 7-63-68; информации — 7-32-47; отдела писем — 7-48-24; отдела объявлений — 7-30-39; бухгалтерии — 7-51-10; издательства — 7-46-03; общественной приемной — 7-29-19.

НБ04504 Заказ № 10723 Рязанская областная типография.

ПРОЛЕТАРИИ ВСЕХ СТРАН, СОЕДИНЯЙТЕСЬ!

ПРИОКСКАЯ ПРАВДА

ОРГАН РЯЗАНСКОГО ОБЛАСТНОГО КОМИТЕТА КПСС И ОБЛАСТНОГО СОВЕТА ДЕПУТАТОВ ТРУДЯЩИХСЯ

1970 ОКТЯБРЬ 8 ЧЕТВЕРГ

Цена 2 коп.

Год издания 54-й ● 237 (15265)



Навстречу XXIV съезду КПСС

РАСТВОРЩИК кислотного цеха Рязанского комбината химического волокна Николай Яковлевич Стеняев пользуется заслуженным уважением в коллективе. Он хорошо изучил многие технологические процессы в своем цехе, что дало ему возможность быстро овладеть несколькими смежными профессиями. Если необходимо, Николай в любое время может подменить на рабочем месте оператора, аппаратчика.

Выдерживать все технологические параметры на «отлично», ежесменно перевыполнять задания и сдавать продукцию только высшего качества — таковы обязательства, которые взял на себя в честь XXIVсъезда КПСС ударник коммунистического труда Николай Яковлевич Стеняев.

На снимке: Н. Я. Стеняев.

Фото В. Лебедева.

Победители в соревновании автомобилистов

Успешно трудился в первой декаде сентября коллектив Рязанской автобазы «Сельхозтранс». Он перевез значительное количество зерна, свеклы, силосной массы, картофеля и других грузов. Высокопроизводительно работая, шоферы ежедневно в среднем использовали автомашины 13,5 часа.

Рассмотрев итоги областного социалистического соревнования коллективов автотранспортных предприятий, бюро обкома КПСС, исполком областного Совета депутатов трудящихся и президиум областного совета профсоюзов присудили автомобильной базе «Сельхозтранс» переходящее Красное знамя с вручением денежной премии в сумме 1.000 рублей.

* * *

Во второй декаде сентября победителем в социалистическом соревновании коллективов автотранспортных предприятий, занятых на перевозке зерна, картофеля, свеклы, овощей, стала автоколонна Рязанского грузового автотранспортного предприятия № 3. С начала уборки урожая этот коллектив автомобилистов перевез различной сельскохозяйственной продукции более 150 тысяч тонн.

Постановлением бюро обкома КПСС, исполкома областного Совета депутатов трудящихся и президиума областного совета профсоюзов коллективу автомобильной колонны присуждены переходящее Красное знамя и денежная премия — 1.000 рублей.

ОТЧЕТЫ И ВЫБОРЫ В ПАРТИЙНЫХ ОРГАНИЗАЦИЯХ

ПЕРЕВЕРНУТ еще один листок календаря. Сделан еще шаг навстречу XXIV съезду КПСС. Каждый день, приближающий нас к предстоящему форуму партии, отмечен новыми успехами на всех участках коммунистического строительства.

Есть у этих дней и другая примета — идут отчеты и выборы в партийных организациях. Главная особенность нынешней отчетно-выборной кампании в том, что она проходит на финише завершающего года пятилетки, в преддверии очередного съезда партии. Коммунисты предприятий, строек, колхозов, совхозов, учреждений, учебных заведений всесторонне анализируют, что сделала и делает их парторганизация для успешного выполнения решений XXIII съезда и последующих Пленумов ЦК КПСС, как мобилизует коллектив на осуществление планов и социалистических обязательств текущего года и пятилетки в целом. Они обобщают приобретенный опыт, вскрывают недостатки и промахи, определяют конкретные меры совершенствования своей деятельности.

Именно с этих позиций рассматривали свою работу за отчетный период коммунисты Рязанской фабрики имени Крупской. На собрании справедливо отмечалось, что за минувший год усилилось влияние и авторитет первичной организации, у коммунистов крепнет чувство ответственности за положение дел в коллективе. Все это благотворно сказывается на результатах работы предприятия. В нынешнем году коллектив фабрики три квартала подряд завоевывает переходящее Красное знамя облисполкома и облсовпрофа. За успехи, достигнутые в соревновании в честь 100-летия со дня рождения В. И. Ленина, фабрика награждена юбилейным вымпелом Министерства местной промышленности и ЦК профсоюза.

Вместе с тем участники собрания смело вскрывали недостатки и упущения в деятельности парторганизации и выборного органа. В частности, указывалось, что партбюро недостаточно целеустремленно повышает боевитость низовых партийных звеньев, упускает из поля зрения некоторые вопросы внутрипартийной работы.

Немалых успехов добился коллектив сынтульского литейно-механического завода «Коммунистическая заря». За три года предприятие на тех же производственных площадях, при той же численности рабочих в два раза увеличило выпуск основной продукции. Ранее убыточный завод стал рентабельным. Большая заслуга во всех этих переменах принадлежит заводским коммунистам. Однако на отчетно-выборном партийном собрании меньше всего говорилось о достижениях. Внимание партийцев было сосредоточено главным образом на вопросах дальнейшего совершенствования организаторской и политической работы в коллективе, усиления авангардной роли коммунистов на производстве и в общественной жизни.

Партийная работа, как известно, сложна и многогранна. Каждой организации, ее бюро или комитету приходится рассматривать самые различные вопросы. Но в центре внимания всегда находятся главные, коренные задачи. Они, естественно, должны быть и в центре внимания отчетно-выборных собраний.

Для парторганизаций промышленных предприятий, строек, транспорта это прежде всего задачи, выдвинутые декабрьским [1969 г.] Пленумом ЦК КПСС, — развитие производства, повышение его экономической эффективности на основе научно-технического прогресса, совершенствование управления производством и организации труда. Насколько действенны формы и методы партийного контроля в условиях экономической реформы, практика подбора и воспитания кадров, проверки исполнения, забота об усилении ответственности коммуниста за порученное дело, об укреплении партийной и государственной дисциплины — эти и другие актуальные вопросы следует обсудить на собраниях самым тщательным образом.

У коммунистов села отчеты и выборы совпадают с завершением полевых работ, особенно уборки картофеля и сахарной свеклы. Готовясь к собраниям, надо сделать все, чтобы успешно закончить эти работы, выполнить планы и обязательства по продаже государству сельскохозяйственных продуктов, подъему животноводства.

Главными на отчетно-выборных собраниях сельских парторганизаций должны стать вопросы выполнения решений июльского Пленума ЦК КПСС. В свете этих решений надо анализировать и оценивать итоги производственной деятельности каждого хозяйства, определять конкретные меры по дальнейшей интенсификации сельскохозяйственного производства, усилению роли парторганизаций в жизни совхозов и колхозов.

Свои большие и важные задачи обсудят на отчетно-выборных собраниях коммунисты научных, проектных и конструкторских организаций, советских учреждений и учебных заведений.

При всей специфичности условий и задач различных парторганизаций у них есть общие и весьма важные заботы, от которых зависит боеспособность, сила влияния коммунистов на все стороны жизни и труда своих коллективов. Это — идеологическая и внутрипартийная работа. В ходе отчетов и выборов необходимо возможно полнее рассмотреть деятельность парторганизаций по коммунистическому воспитанию трудящихся, состояние партийной пропаганды и агитации, определить пути повышения их эффективности.

Отчеты и выборы предъявляют серьезные требования к горкомам и райкомам партии. Они призваны помочь первичным организациям хорошо подготовить собрания и провести их на высоком политическом и организационном уровне.

Отчетный период, учил В. И. Ленин, «мы берем, как материал, как урок, как подножку, с которой мы должны ступать дальше». Нет сомнения в том, что нынешние отчеты и выборы еще больше активизируют работу первичных организаций, усилят их авторитет и влияние на коллективы трудящихся, повысят их роль в борьбе за успешное завершение заданий пятилетки, достойную встречу XXIV съезда КПСС.

С ТРУДОВОЙ ПОБЕДОЙ!

Доска ПОЧЕТА

В соответствии с решением секретариата Рязанского обкома КПСС за получение высоких урожаев картофеля, успешное выполнение планов продажи и отгрузки его Москве и другим потребителям на Доску почета газеты «Приокская правда» заносятся:

РЫБНОВСКИЙ РАЙОН

Колхоз **«РОССИЯ»** Рыбновского района.

Колхоз **«40 ЛЕТ ОКТЯБРЯ»** Рязанского района.

УСПЕХ ЗЕМЛЕДЕЛЬЦЕВ РЫБНОВСКОГО И КАСИМОВСКОГО РАЙОНОВ

Соревнуясь за достойную встречу XXIV съезда КПСС, земледельцы Рыбновского района вырастили в текущем году хороший урожай картофеля, организованно провели уборку и заготовки этой культуры.

Колхозы и совхозы района перевыполнили план продажи картофеля государству, успешно справились с заданиями по отгрузке продовольственных клубней Москве и другим потребителям. На приемные пункты отправлено 12.600 тонн картофеля, Москве отгружено 4.106 тонн продовольственных клубней.

Сдача картофеля и отгрузка его потребителям продолжается.

* * *

Большого успеха в соревновании за достойную встречу XXIV съезда КПСС добились овощеводы Касимовского района. Они организованно провели уборку урожая огородных культур и перевыполнили план по продаже овощей государству.

На заготовительные пункты поставлено 2.100 тонн овощей. Продажа этой продукции продолжается.

Колхозы и совхозы района мобилизуют свои усилия на успешное завершение полевых работ и выполнение обязательств по производству и продаже государству картофеля, а также продуктов животноводства.

СЕГОДНЯ НА УБОРКЕ И ЗАГОТОВКАХ КАРТОФЕЛЯ

В колхозах и совхозах области идут завершающие работы по уборке и заготовкам картофеля. На 7 октября в хозяйствах области урожай убран на 87,8 тысячи гектаров, что составляет 94 процента к уборочной площади. На приемные пункты поставлено 303,8 тысячи тонн картофеля — 82,1 процента к плану. За пределы области земледельцы отгрузили 83,5 тысячи тонн продовольственных клубней, в том числе в Москву — 72,9 тысячи тонн, или 90,2 процента к плану.

ВПЕРЕДИ на отгрузке картофеля потребителям идут хозяйства **Касимовского, Рыбновского и Рязанского** районов. Колхозы и совхозы Касимовского района отправили за пределы области 5.500 тонн картофеля при плане 5.000 тонн. Хозяйства Рязанского района перевыполнили задание по отгрузке продовольственного картофеля на 372 тонны.

Колхозы и совхозы Рыбновского района отгрузили Москве картофеля на 140 тонн больше, чем предусмотрено заданием.

ЗАВЕРШАЮТ выполнение задания по отправке картофеля потребителям **Шацкий и Спасский** районы. Большинство хозяйств в этих районах ведут продажу картофеля и отгрузку продовольственных клубней сверх установленных планов.

ОТСТАЮТ с работами по отгрузке продовольственного картофеля Москве и другим промышленным центрам колхозы и совхозы **Чучковского, Милославского и Пителинского** районов, где задание по отгрузке картофеля выполнено лишь на 35—47 процентов.

МЕДЛЕННО отгружают продовольственный картофель в Ухоловском, Захаровском, Ряжском и некоторых других районах.

МОЛОДЦЫ СТУДЕНТЫ!

В колхозе «Серп и молот» на уборке картофеля трудятся три группы студентов медицинского института. Возглавляют их преподаватели Анатолий Васильевич Иванов, Ростислав Михайлович Ларкин и Геннадий Владиславович Панфилов.

С первого дня работы каждому студенту было определено задание убрать картофель на площади в один гектар. Задание трудное, но будущие медики сразу же показали, что с ним они справятся раньше срока.

И справились! С помощью студентов колхоз первым в районе закончил уборку картофеля на площади 125 гектаров. 28 сентября в их честь был поднят флаг трудовой славы. Каждый из студентов перевыполнил свое задание.

Увезжали студенты домой в Рязань, увозя с собой Почетные грамоты и большую благодарность колхозников.

Ухоловский район. **А. ЮЛИН.**

В КОМПЛЕКСЕ

Осень не балует земледельцев хорошей погодой, поэтому они дорожат каждым часом, направляя все силы на окончание полевых работ.

Успешно завершают уборку пропашных культур рабочие и служащие совхоза имени Ильича Михайловского района. Здесь заключительные работы на полях идут в комплексе. В лучшие сроки на площади в 550 гектаров была закончена косовица кукурузы. Одновременно велись работы на картофельных и свекловичных плантациях. Теперь клубни выбраны из земли на всех 300 гектарах. Более половины этой площади вторично перепахано, что дает немалую прибавку в сборе урожая. Совхоз досрочно выполнил план по продаже картофеля государству, засыпал семена.

Сейчас главный фронт — уборка сахарной свеклы. Из 240 гектаров, занятых этой культурой, урожай убран на 190 гектарах. На приемный пункт отправлено более 600 тонн сладких корней. Вывозка продукции продолжается. На свекловичных полях работают шесть комбайнов. Такое широкое применение техники и позволяет рабочим совхоза быстрее и качественнее убрать урожай.

Большую помощь земледельцам оказали студенты Рязанского медицинского института.

К Всесоюзному дню работников сельского хозяйства весь урожай будет взят с полей. Рабочие совхоза с честью выполнят свои обязательства по продаже государству продукции земледелия, принятые в честь XXIV съезда КПСС.

В. БЫСТРОВ.

Михайловский район.

В ТЕПЛОЙ, ДРУЖЕСТВЕННОЙ ОБСТАНОВКЕ

Президиум Верховного Совета СССР и правительство СССР 6 октября дали в Большом Кремлевском дворце обед в честь Президента Франции Жоржа Помпиду.

На обеде вместе с главой Французской Республики и его супругой были министр иностранных дел Морис Шуман и другие.

С советской стороны присутствовали Л. И. Брежнев, А. Н. Косыгин, Н. В. Подгорный, Д. С. Полянский, М. А. Суслов, Ю. В. Андропов, П. Н. Демичев, И. В Капитонов, Ф. Д. Кулаков, Б. Н. Пономарев, М. С. Соломенцев и другие.

С речью выступил Председатель Президиума Верховного Совета СССР Н. В. Подгорный.

Обращаясь к Президенту Ж. Помпиду, он сказал:

Речь Н. В. Подгорного

С полной уверенностью можно сказать, что как в Москве, так и повсюду, где Вы побываете в Советском Союзе, Вы почувствуете, какой глубокой поддержкой советского народа пользуется последовательный курс Коммунистической партии и Советского правительства на сближение с Францией, как прочны традиции дружбы двух народов, с каким одобрением встречается каждый новый шаг в развитии добрых отношений между СССР и Францией.

Советские люди испытывают чувство большого уважения и искренней симпатии к дружественному народу Франции. Мы высоко ценим его славную историю, свободолюбивый дух, его достижения в области производства и науки, богатую, разностороннюю культуру.

Вы, г-н Президент, знакомы с нашей страной, Л. И. Брежнев, А. Н. Косыгин и я хорошо помним встречи с Вами летом 1967 года. Ваш нынешний визит — теперь в качестве главы Французского государства — будет, несомненно, способствовать тому, чтобы личный контакт между нами был проникнут еще большим взаимопониманием и доверием.

Начавшийся сегодня визит, советско - французские переговоры — это крупное событие и в отношениях между нашими странами и в международной жизни в целом. Мы надеемся, что итоги переговоров с Вами, как и памятных всем нам переговоров с генералом де Голлем в 1966 году, будут достойны большого дела развития и укрепления сотрудничества и дружбы между Советским Союзом и Французской Республикой.

При наличии действительно хороших отношений, установившихся между нашими странами, естественно искушение обратить внимание прежде всего на то, что уже достигнуто. Да, усилиями обеих сторон сделано немало. Многие соглашения успешно реализуются: одни в более полном объеме, другие— в меньшей степени.

Но, отдавая должное достигнутому и опираясь на него, гораздо важнее заглянуть в будущее, с тем чтобы поднять советско - французское сотрудничество на более высокую ступень, еще шире раздвинуть его перспективы. Когда есть взаимное желание и решимость, то добиться этого, безусловно, можно. Мы полагаем, что наши переговоры и беседы будут проникнуты стремлением совместно выработать такие решения, которые были бы направлены на достижение этой цели и должным образом учитывали бы положение каждой из наших стран на европейской и мировой арене.

И мы, и вы полностью сознаем, что Советский Союз и Франция как две крупные державы — постоянные члены Совета Безопасности, как участники Потсдамского и других межсоюзнических соглашений имеют определенные права, несут большую ответственность за положение дел в Европе, за поддержание мира во всем мире. Весомость их вклада в обеспечение европейской и международной безопасности во многом зависит от содержания и характера советско-французского сотрудничества, и прежде всего в политической области.

В этой связи следует подчеркнуть значение проведения политических консультаций по вопросам, представляющим интерес для обоих правительств. В условиях взаимного доверия, укрепляющегося в процессе таких консультаций, складывается основа для практических шагов государств в сходных или параллельных направлениях, а в подходящих случаях — и для совместных действий. Как мы понимаем, у нас совпадающее мнение, что возможности дальнейшего развития и углубления советско - французских политических консультаций далеко не исчерпаны.

Сотрудничество Советского Союза и Франции весьма многообразно. К какой бы области ни обратиться — политике, торговле, науке, технике, культуре, — всюду, если давать обобщенную оценку, налицо поступательное развитие. Это, понятно, вызывает удовлетворение и вместе с тем побуждает задаться вопросом: а нет ли дополнительных резервов, чтобы оно шло еще продуктивнее? Мы уверены, что наши переговоры дадут позитивный ответ и на этот вопрос.

Успешный опыт сотрудничества Советского Союза и Франции служит хорошим примером отношений между государствами разных социальных формаций. Советско - французское сближение устремлено в будущее, и в этом его высокое значение для европейской и мировой политики.

По нашему убеждению, есть широкий простор для того, чтобы на поприще осуществления разрядки, укрепления европейской и международной безопасности наши государства выступали как уверенные друг в друге партнеры. Этому не препятствует то обстоятельство, что у каждой из наших стран есть свои союзники и друзья и что у нас различные идеологии.

История, испытания, выпадавшие на долю народов наших стран, которые преодолевались ими совместно, предопределяли их особую заинтересованность в судьбах европейского континента. Франция на Западе, Советский Союз на Востоке образуют как бы естественные опоры безопасности в том районе земного шара, где в прошлом вспыхнули обе мировые войны.

Активные, идущие в одном направлении действия Советского Союза и Франции в пользу разрядки и развития сотрудничества в Европе, в пользу решения возникающих здесь проблем, прежде всего в европейских рамках, созвучны стремлениям и усилиям всех тех европейских государств, которые заинтересованы в мирном будущем Европы.

В этом контексте мы воспринимаем и благожелательное отношение правительства Франции и лично Ваше, г-н Президент, к недавно подписанному Договору между СССР и ФРГ. Наша оценка значения этого Договора общеизвестна. Как вновь подчеркнул на днях в своем выступлении в Баку Л. И. Брежнев, от заключения Договора в выигрыше оказываются все те, кто заинтересован в упрочении мира в Европе, в разрядке международной напряженности. Нет сомнения в том, что от этого важного акта в европейской политике выигрывает и советско-французское сотрудничество.

Совпадающие стремления Советского Союза и Франции к улучшению политического климата в Европе, к расширению разносторонних связей между всеми европейскими государствами и упрочению безопасности на континенте дают основание ожидать, что наши переговоры позволят углубить взаимоотношение также по такому важному и актуальному вопросу, как подготовка и созыв общеевропейского совещания.

У наших стран близкие подходы к острой, чреватой серьезными осложнениями ситуации в таких районах мира, как Ближний Восток и Юго-Восточная Азия.

В силу ряда известных причин, в первую очередь в результате авантюристической политики израильских экстремистов, обстановка на Ближнем Востоке продолжает быть весьма напряженной и неустойчивой.

Тяжелая утрата, постигшая народ ОАР, как и народы других арабских стран, — безвременная кончина президента Г. А. Насера ,не ослабила их решимости продолжать справедливую борьбу за ликвидацию последствий агрессии Израиля, за свою свободу и безопасность. И вполне понятно, что в эти дни Советский Союз вновь подтвердил неизменность и последовательность своей линии на поддержку правого дела арабов, на достижение политического урегулирования и установление прочного мира на Ближнем Востоке.

Как и французское правительство, мы сторонники того, чтобы была придана значительно большая эффективность четырехстороннему обмену мнениями в целях полной реализации известной резолюции Совета Безопасности.

Как прежде, так и теперь Советский Союз готов активно развивать двусторонние политические консультации, сотрудничество с Францией в интересах содействия восстановлению мира на Ближнем Востоке и в Юго-Восточной Азии, достижения политического урегулирования существующих там проблем, недопущения вмешательства внешних сил в дела их народов.

Стремление внести свой позитивный вклад в решение актуальных международных проблем — будь то в Европе, на Ближнем Востоке, в Юго-Восточной Азии или в других районах мира, будь то в ООН или на соответствующих международных совещаниях и переговорах, — это прямой долг держав, несущих особую ответственность за поддержание

(Окончание на 3-й стр.).

День нашей Родины

«ПУТЕВОДИТЕЛЬ» ПАХАРЕЙ

В большинстве колхозов и совхозов Эстонии этой осенью по-новому организована работа трактористов - пахарей. Они трудятся на основании планов - графиков, которые являются своеобразными путеводителями для механизаторов на весь осенний период.

В плане-графике указаны названия полей, их размер, очередность и глубина вспашки, ориентировочные сроки завершения работ. Но осенняя обработка полей не ограничивается вспашкой. И планом - графиком предусмотрена их подготовка до такой степени, чтобы весной достаточно было провести лишь предпосевную культивацию.

Копии планов - графиков имеются у агрономов и бригадиров, которые осуществляют контроль за выполнением работ.

В колхозе «Кирна» Пайдеского района, где все трактористы работают по плану-графику, быстро выполнили план осенней обработки полей. Это сделано в полтора раза быстрее, чем в прошлом году.

(Корр. ТАСС).

Таллин.

«КОРМ ЗЕМЛИ» В ГРАНУЛАХ

Первую продукцию на Кедайнском химическом комбинате выдал крупный комплекс гранулирования суперфосфата. Удобрение в «пилюлях» намного эффективнее обычного. Для подкормки гектара почвы его требуется в два-три раза меньше.

Мощность нового комплекса — сотни тысяч тонн гранулированных туков в год. Управление технологическим процессом полностью автоматизировано. Оборудование поставили пять десят предприятий страны.

На комбинате завершается сооружение еще одного комплекса по производству туковых смесей. Он будет вырабатывать минеральные удобрения, содержащие три основных питательных компонента — фосфор, азот и калий.

С начала пятилетки комбинат более чем в два с половиной раза увеличил выпуск «корма земли».

(Корр. ТАСС).

Кедайняй,
Литовская ССР.

БОГАТЫЙ УЛОВ

Рыболовецкие колхозы Хабаровского края досрочно завершили пятилетнюю программу добычи рыбы. В водоемах Тихого океана и Амура выловлено около пяти миллионов центнеров сельди, лосося, сайры, наваги, минтая, частика.

Ныне в распоряжении колхозов края — океанские сейнеры, быстроходные транспортные суда. Они выходят на промысел к берегам Камчатки и Курильских островов, в северные районы Охотского моря. Сейчас в водах Тауйской губы добывает жирную сельдь целая колхозная флотилия из 30 сейнеров.

(Корр. ТАСС).

Хабаровск.

ЗАКАРПАТСКИЙ ФАРФОР

После реконструкции вновь начал работать Борисславский фарфоровый завод. Это предприятие первоначально было рассчитано на выпуск трех миллионов изделий в год. В результате модернизации проектная мощность завода повышена в полтора раза. На предприятии началось производство новых видов посуды, в частности кофейных сервизов «Маричка».

(Корр. ТАСС).

Борислав,
Львовская область.

НА ПУСКОВЫХ СТРОЙКАХ

КАЖДЫЙ ЧАС ДОРОГ

Три года назад в Рязани началось строительство филиала Московского автомобильного завода имени И. А. Лихачева — завода автоагрегатов. И вот совсем немного времени осталось до ввода в эксплуатацию первых производственных корпусов. О том, как строится одно из крупнейших предприятий нашей области, что предстоит еще сделать строителям и монтажникам, рассказывается в этой корреспонденции.

НЕДАВНЯЯ поездка на строительную площадку Рязанского завода автомобильных агрегатов напомнила мне одно из первых посещений этой стройки. Работы здесь только-только разворачивались. На месте нынешних производственных корпусов лишь курганами высилась сдвинутая бульдозерами и вынутая экскаваторами земля да поднимались одинокие колонны. А строители не работали. Они сидели в своих вагончиках, играли в домино, рассказывали всякие забавные истории.

— Нет бетона, сидим на голодном пайке, — поясняя, невесело усмехаясь, бригадир.— Вот и развлекаемся в рабочее время.

Тогда, два с лишним года назад, увиденное воспринималось как почти неизбежная трудность начального периода большого строительства, случайный эпизод. Из-за различных неурядиц порой терялись часы и даже целые дни, но это не казалось очень уж драматичным — финиш был так далек! Зато теперь, когда до ввода в эксплуатацию объектов пускового комплекса осталось меньше трех месяцев, каждый час неизмеримо дорог. Однако по-прежнему теряется немало времени.

Сбились с ритма и как-то затихли работы на фундаментах пристроек второго кузнечного корпуса. Здесь заняты плотники бригады Н. М. Полянского, бетонщики А. Т. Козыревой, арматурщики С. А. Мишина. Бригады опытные, как говорится, до дела жадные. Но отдача пока невелика — «не идет бетон».

— Мы могли бы за день принимать и укладывать по 60—80 кубометров бетона,— рассказывает прораб пятого строительного управления треста «Рязаньстрой» № 11 Б. В. Филин. — А дают нам всего-навсего кубов по 10—20. Очень подводит нас завод железобетонных изделий № 7. На отставшем участке были сосредоточены люди, техника. И вот результат. Приходится перебрасывать рабочих на другие объекты.

Много подобных ситуаций складывается на разных участках стройки. Порой оказываются недостаточно обеспеченными рабочей силой, механизмами, материалами даже объекты, попавшие по сетевому графику на «критический путь». И хотя строители приложили немало усилий, чтобы четко наладить ход работ, организация дела пока далека от желаемой.

Между тем задачи, которые предстоит решить строителям и монтажникам до конца года, сложны и весьма внушительны. Объем оставшихся строительно-монтажных работ составляет больше четырех миллионов рублей. Оборудования нужно смонтировать на семь миллионов рублей. И оно уже лежит на заводских складах, причем продолжают поступать все новые и новые машины, станки, аппараты, приборы.

Очень напряженное время сейчас у строителей первого кузнечного корпуса. Это основной объект пускового комплекса. Здесь должны быть введены в эксплуатацию мощности по производству 20 тысяч тонн поковок в год. Как значителен тут оставшийся объем работ, можно судить хотя бы по тому, что пока ни один фундамент не сдан под монтаж оборудования. Монтажники не имеют фронта работ. Оборудование же очень сложное, и после монтажа потребуется продолжительное время на наладку.

Важная задача — устройство в цехе полов. Сюда надо завезти 15 тысяч кубометров песка. Строители разводят руками:

— Делаем, что можем. Но не хватает машин.

Однако анализ загрузки автотранспорта показал, что используется он недостаточно. К тому же карьер работает только в одну смену. Да и в самом цехе совершенно не налажена работа во вторую смену. По вечерам на пусковых объектах трудятся лишь небольшие группы строителей, загрузка механизмов невелика.

Все еще не закончены монтаж стеновых панелей, остекление оконных переплетов. Цех открыт для всех дождей и ветров. А это очень осложнит работы при установке оборудования. И монтажники проявляют по этому поводу вполне обоснованное беспокойство.

Ускорение темпа работ в первом кузнечном корпусе — настоятельная необходимость. Площади под монтаж оборудования должны быть сданы не позднее 20 октября. Иначе оборудование не сможет быть своевременно подготовлено к пуску.

К этому же времени строители намечают закончить все работы по магистральной тепловой сети. Сооружение теплотрассы от Ново-Рязанской ТЭЦ до заводского центрального теплового пункта ведет строительное управление № 8 треста «Рязаньстрой» № 11. Строители сумели значительно сократить предусмотренные проектом сроки работ, перейдя на конструкции из сборного железобетона. Сейчас бригады Рязанского монтажного управления специализированного треста № 7 готовят трубопроводы к промывке и гидравлическим испытаниям, завершаются термоизоляционные работы.

— Нет никакого сомнения в том, что теплотрасса будет готова вовремя, — уверенно говорит начальник восьмого строительного управления Я. Д. Сизенов. — Большое значение мы придаем также строительству главной понизительной электроподстанции и узла воды.

Сроки сооружения подстанции также были намного сокращены благодаря применению сборного железобетона вместо запроектированного вначале монолитного. Тем не менее состояние дел на этой строительной площадке не должно настраивать на благодушный лад. Времени для монтажа оборудования остается очень немного. А на открытой части подстанции он вообще еще не начат, и строительная ее готовность не превышает сорока процентов.

На ряде объектов завода автоагрегатов организация строительно-монтажных работ осложняется из-за несвоевременной подготовки технической документации.

— Вы только подумайте: часть чертежей на пусковой комплекс мы получаем лишь сейчас. Буквально на днях, в конце сентября, завод передал нам проект двенадцатого тоннеля подземного хозяйства второго кузнечного корпуса. Когда же в чертежах разбираться? Откуда сейчас брать строительные материалы? Когда строить, наконец?— начальник производственно - технического отдела строительного управления № 5 Г. И. Клопот очень недоволен. И, надо сказать, у него есть для этого все основания. Необходима большая четкость в обеспечении строителей проектно-сметной документацией. И нужна тщательность в подготовке самой этой документации. Тут у строителей тоже есть претензии к заказчику.

Так, в титульном списке объем строительно-монтажных работ по первому и второму кузнечным корпусам определен в 5.640 тысяч рублей. По этим данным, собственно говоря, и рассчитывается необходимое для строительства количество людей, нужная техника, сроки. Когда же затем стали поступать отдельные чертежи и была составлена сводка стоимости и затрат на строительство корпусов, объем строительно-монтажных работ намного превысил указанный в титульном списке.

— Простите за грубое сравнение, — говорил один из строителей завода автоагрегатов, — но это похоже на такую историю. Вам предлагают везти воз сена. Вы соглашаетесь, впрягаете лошадь. А под сеном, оказывается, лежат кирпичи. И нужна не лошадь, а трактор. Вы начинаете метаться в поисках этого самого трактора. В такое положение и попадают нередко строители на том или ином объекте...

Подобные недоразумения на нынешней стадии строительства завода недопустимы. Как недопустимы и случаи несогласованности в действиях между различными строительными и монтажными организациями, участвующими в сооружении завода. Дирекция предприятия сейчас, например, озабочена тем, чтобы строители без задержек возводили леса для бригад, занимающихся термоизоляцией теплотрассы. Вопрос как будто сам по себе и незначительный. Но в строительстве завода автоагрегатов принимают участие около двух десятков организаций, в работе тесно связанных друг с другом. Поэтому небольшой срыв в одном звене может привести к нарушению всего графика строительства.

Для строителей филиала завода имени И. А. Лихачева наступил ответственный период. Чтобы справиться к установленному сроку с государственным заданием по вводу производственных мощностей, нужно резко увеличить объем строительно-монтажных работ. В августе и сентябре осваивалось по 700 тысяч рублей. Теперь ежемесячно необходимо выполнять строительно-монтажных работ на 1.360 тысяч рублей. Такая задача требует предельного напряжения сил, слаженности в работе, высокого уровня организации труда. И этому сейчас должно быть уделено главное внимание.

Ю. КАЗАРИН.

г. Рязань.

ИНИЦИАТИВА ПОДАЕТ В ОТСТАВКУ

— Простите, не понимаю, на что они жалуются! Деньги получили, предложение внедрено, зачем же беспокоить редакцию! — в голосе Бориса Иосифовича Завадского, заместителя начальника производственно-технического отдела, возглавляющего БРИЗ на Ново-Рязанской ТЭЦ, звучали обида и раздражение.

«Они», заместитель начальника турбинного цеха А. Т. Балашов и мастер Ю. Р. Баранов, тоже обижены:

— Разве о размере премии мы написали! Дело в принципе.

Да простит меня Борис Иосифович, обида Балашова и Баранова мне лично ближе и понятнее. Потому, что это письмо в редакцию не о размере вознаграждения. Точнее, не только об этом.

В ИЮЛЕ прошлого года в БРИЗ Ново-Рязанской ТЭЦ поступило рационализаторское предложение, сформулированное так: «Уменьшение потерь тепла с конденсацией пара». Его внедрение позволяло предприятию, по самым скромным подсчетам, сэкономить двадцать тысяч рублей. Спустя месяц рационализаторы зашли в БРИЗ узнать о судьбе предложения.

Напомним, что по существующим законам поступившее предложение должно быть рассмотрено в течение пятнадцати дней.

— Давайте не будем формалистами,—говорит Б. И. Завадский.

Говорит сейчас, а в августе прошлого года он направил авторов к главному инженеру ТЭЦ Г. К. Начинкину, который сказал буквально следующее:

— Ценное предложение. Внедряйте, а потом мы его примем.

Не будем уточнять, что такой подход к делу — грубейшее нарушение установленных законов по внедрению рационализаторских предложений, послушаем главного инженера теперь.

— Да, — говорит Григорий Константинович, — я так сказал и нарушил инструкции. Но согласитесь, Балашов и Баранов — не рядовые рабочие, в их подчинении десятки людей, и если бы они очень захотели внедрить предложение, им не составило бы большого труда. Всего-то надо было найти 12 метров труб диаметром 300 миллиметров, да выделить трех слесарей на пару дней. Хотя формально они, может быть, и правы — администрация должна была оказать помощь.

Вообще быть формалистами плохо. Казенный подход к делу никогда еще не способствовал развитию инициативы. Но формализм иногда отождествляют с законом. Например, тогда, когда не хотят признавать собственных ошибок. В данном, конкретном случае нежелание руководителей ТЭЦ прослыть «формалистами» обошлось государству в двадцать тысяч рублей.

Именно столько было бы сэкономлено, если бы предложение Балашова и Баранова внедрили в сентябре прошлого года, а не 15 декабря, как это было сделано. А если бы в августе? Вспомним слова главного инженера: «...12 метров труб... трех слесарей на пару дней». Значит, плюс еще пять тысяч. Сумма приличная. Для наглядности вспомним, что квадратный метр жилой площади в блочном доме стоит 170 рублей. Умножаем, делим, прибавляем: четыре двухкомнатные квартиры можно было бы построить на эти деньги!

Нет такого закона, по которому можно привлечь к ответственности людей, вовремя не проявивших инициативы. А ведь только по этой причине не было сэкономлено двадцать пять тысяч народных рублей. В этом, например, убежден Ю. И. Баранов.

— Мы подали свое предложение в июле, не зная о том, что в январе главный инженер внес в принципе похожее предложение. Почему же нам не отказали? Очень просто: предложение главного инженера требовало большой подготовительной работы — оформления технической документации, значительных средств (25 тысяч рублей) и поисков подрядной организации, которая бы выполнила строительно-монтажные работы. А наше предложение через два дня уже давало возможность получать экономический эффект.

Другими словами, у руководителей ТЭЦ не было морального права отклонить предложение Балашова и Баранова. Именно морального, потому что вопрос о двадцати пяти тысячах рублей, пущенных на ветер, это не только история о том, как были нарушены инструкции и законы, но прежде всего вопрос о моральной ответственности руководителя, коммуниста за развитие инициативы, той самой ответственности, которая не поддается никакому учету. Никто не подсчитывал, на сколько процентов повышает производительность труда, скажем, обыкновенное человеческое «спасибо». Но повышает. Совершенно точно.

В ситуации, случившейся на Ново-Рязанской ТЭЦ, жизнь задала руководителям — главному инженеру, начальнику производственно-технического отдела и его заместителю (соавторам первого предложения) — нелегкий вопрос: принять второе предложение и сэкономить тысячи рублей или отклонить и нанести ущерб государству? Формально было решено верно — принять. А по существу? Полгода тянули с внедрением, внедрили 15 декабря, а официально оформили 24 февраля 1970 года. Между прочим, только после того, как их собственное предложение было принято к внедрению главком «Мосэнерго». Не хотелось бы акцентировать внимание на этой детали, а надо. Главк не только без проволочек принял это рационализаторское предложение, но и прислал на ТЭЦ приказ, в котором авторам предложения разрешалось выдать аванс в размере 78 рублей 78 копеек каждому. Так сказать, в порядке поощрения инициативы. А тем временем тов. Завадский вокруг оплаты предложения Балашова и Баранова закрутил такую карусель, что, слушая его, невольно ловишь себя на мысли: «Может, и в самом деле это предложение гроша ломаного не стоит?»

Больше того, Борис Иосифович прямо говорит:

— Мы могли бы вообще не платить ни копейки. Идею предложения Баранов привез с Горьковской ТЭЦ, где находился в служебной командировке. А по закону такое предложение не имеет права быть признанным рационализаторским.

Вот ведь как! Но, во-первых, мастер Баранов ездил в Горький не за передовым опытом, а за запасными частями, во-вторых, идея—это еще не предложение, и, в третьих, не станете же вы утверждать, Борис Иосифович, что идея другого предложения, соавтором которого вы являетесь, родилась непосредственно в кабинете главного инженера ТЭЦ?

Но сейчас речь о другом. Интересно бы знать, как отнеслись бы Г. К. Начинкин, В. О. Шестера и Б. И. Завадский к тому, если бы главк на примере их предложения повторил бы историю волокиты с предложением Балашова и Баранова? Не думаю, что это прибавило бы руководителям ТЭЦ стремления впредь проявлять инициативу.

Вспоминается Письмо ЦК КПСС, Совета Министров СССР, ВЦСПС и ЦК ВЛКСМ об усилении борьбы за экономию и бережливость в народном хозяйстве и дальнейшем повышении эффективности производства. В заголовке этого важного документа есть слова: «ко всем советским людям» Ко всем! Это обращение к каждому советскому человеку с просьбой подумать о нашем общем деле. А для руководителей, коммунистов обращение партии и правительства должно стать руководством к действию. И долг партийных организаций—вести повседневную борьбу за претворение в жизнь этого важного документа, призывающего повсеместно развивать инициативу трудящихся.

К сожалению, нельзя сказать, что партийная организация Ново-Рязанской ТЭЦ плодотворно работает в этом направлении. Секретарь партбюро П. В. Тезин на словах согласен, что хорошо поставленная работа с рационализаторами—верный признак проявления инициативы, этого очень важного компонента борьбы за технический прогресс производства. На деле же партбюро ни разу не собиралось, чтобы обсудить вопрос об улучшении работы с рационализаторами предприятия.

— Не было повода, — говорит тов. Тезин. — Планы-то мы выполняем.

Конечно, выполнение планов — первейшая забота коммунистов. Но план — это обязательный минимум. А все, что делается сверх плана, — проявление инициативы советских людей, думающих не только о собственном благе. И нужно радоваться всякому проявлению инициативы, одобрять ее и, самое главное, поддерживать. Инициатива — вещь хрупкая, она нуждается в постоянной поддержке.

Жаль, что не знает П. В. Тезин о конфликте, случившемся в коллективе, где он возглавляет партийную организацию, не слышал, как сердито говорит А. Т. Балашов:

— В последний раз все это. Хватит! Нервы дороже.

И нет такой шкалы, по которой можно было определить нанесенный производству ущерб в тех случаях, когда инициатива уходит в отставку.

Б. ШАПОВАЛОВ.

Райком о подписке на газеты

Вопрос о проведении подписки на газеты и журналы на 1971 год явился предметом специального обсуждения на заседании бюро Пителинского райкома партии.

Было отмечено, что первичные партийные организации, общественные распространители печати проделали значительную работу по распространению периодических изданий среди населения. В текущем году подписка в районе составила более тысячи экземпляров на 1.000 жителей. Лучших результатов добились парторганизации колхозов «Заря», «Парижская коммуна» и другие.

Ныне предстоит еще более активизировать эту работу. Бюро райкома обязало начальника районного отделения «Союзпечати», секретарей парторганизаций обеспечить организованное проведение новой подписной кампании. Бюро также одобрило социалистические обязательства, принятые работниками связи по проведению подписки на газеты и журналы на 1971 год. Решено в 1971 году довести насыщенность печати до 1.200 экземпляров на тысячу жителей.



Около трех лет работает на Рязанской швейной фабрике комсомолка Татьяна Евдонина. Срок не так уж большой, но за это время она стала хорошим специалистом и сейчас по праву считается лучшей швеей-мотористкой цеха № 7. Комсомольцы бригады, в которой Татьяна трудится, избрали ее своим вожаком. Добросовестная старательная девушка, став на предъсъездовскую трудовую вахту, ежедневно выполняет сменные задания на 130—140 процентов.

На снимке: Татьяна Евдонина.

Фото Н. Лаврухина.

В постоянных комиссиях областного Совета

Состоялись заседания постоянных комиссий областного Совета депутатов трудящихся.

Комиссия по торговле и общественному питанию рассмотрела вопрос о фактах нарушения правил торговли в Михайловском районе. Она обратила внимание райисполкома, правления райпотребсоюза и дирекции смешторга на необходимость усиления контроля за работой магазинов и столовых, улучшения подбора и воспитания кадров, повышения их ответственности за правильное торговое обслуживание трудящихся района.

Как выполняются постановление ЦК КПСС и Совета Министров СССР «О мерах по дальнейшему развитию бытового обслуживания населения» и решение сессии областного Совета по данному вопросу в Шиловском и Сараевском районах? Этот вопрос обсудила **постоянная комиссия по бытовому обслуживанию населения.**

Отмечено, что в Шиловском районе бытовые услуги населению возросли в 2,7 раза, а число предприятий быта — с 25 до 40. Увеличился объем бытовых услуг в Сараевском районе.

Вместе с тем депутаты вскрыли серьезные недоработки в организации службы быта в обоих районах: не все предприятия выполняют план, велик процент на них ручного труда, многие мастерские работают в одну смену, слабо организованы сбор заказов от населения, рекламирование услуг.

Проанализировав недостатки и их причины, комиссия дала райисполкомам ряд рекомендаций, направленных на дальнейшее развитие бытового обслуживания населения в районах, на повышение качества оказываемых услуг.

Каково санитарное состояние молочных ферм Рязанского района? Такой вопрос рассмотрела **постоянная комиссия по здравоохранению и социальному обеспечению.** Принято решение, в котором определены меры по лучшему соблюдению санитарных правил на молочных фермах. Главному санитарному врачу района Ф. С. Шлемской рекомендовано усилить санитарный надзор на фермах.

Вопрос о ходе строительства производственных помещений в совхозах областного управления сельского хозяйства, трестов «Скотопром», «Птицепром», племенных, а также свиноводческих совхозов обсудила на своем заседании **комиссия по промышленности и строительству.**

Депутаты отметили, что в ряде хозяйств имеет место большое отставание с вводом в строй пусковых объектов. Медленно возводятся животноводческие здания в совхозах Милославского, Захаровского, Кадомского районов. Вот уж четыре года сооружается свинарник в захаровском совхозе «Вперед».

Крайне неудовлетворительно строит и ремонтирует водопроводы в совхозах Сапожковского, Спасского и других районов управление «Рязаньводстрой».

Строительные организации объединения «Рязаньоблсельстрой» допускают низкое качество при сооружении свинарников.

Комиссия приняла к сведению заявления руководителей объединений «Рязаньоблсельстрой», «Облколхозстрой», строительного управления «Рязводстроя» и механизированной колонны № 25 о том, что все пусковые производственные помещения в совхозах будут сданы в эксплуатацию в 1970 году. Принято также к сведению, что объединение «Рязаньоблсельстрой» введет до конца нынешнего года в совхозах области 46 помещений для крупного рогатого скота, на 15 зданий больше плана.

Обращено внимание областного управления сельского хозяйства, трестов совхозов на необходимость улучшения технического надзора за строительством со стороны заказчиков, за проектной документацией и обеспечением повышения качества всех работ.

* * *

Состоялись также заседания постоянных комиссий: по народному образованию, культурно-просветительной работе, по социалистической законности и охране общественного порядка.

НА КАФЕДРАХ ОБЩЕСТВЕННЫХ НАУК

В Рязанском гарнизонном Доме офицеров состоялся семинар преподавателей кафедр общественных наук высших военно-учебных заведений города. Его участники обсудили работу кафедр по выполнению постановления ЦК КПСС «О мерах по дальнейшему развитию общественных наук и повышению их роли в коммунистическом строительстве».

С докладом по этому вопросу выступил руководитель семинара офицер С. Н. Филатов. Он отметил, что за три года, прошедшие после принятия постановления, значительно обогатились содержание и формы работы кафедр общественных наук. На кафедре марксизма - ленинизма Высшего воздушно - десантного командного училища, например, регулярно проводятся теоретические собеседования, обсуждаются монографии, диссертации и журнальные статьи. Преподаватели активно участвуют в научно-исследовательской работе.

Возрос уровень преподавания общественных наук. На лекциях и семинарских занятиях стало больше уделяться внимания пропаганде ленинского военно-теоретического наследия, революционных и боевых традиций, советского патриотизма и пролетарского интернационализма, а также разоблачению буржуазной идеологии, «левого» и правого ревизионизма.

В обсуждении доклада приняли участие заместитель начальника кафедры марксизма-ленинизма Высшего воздушно-десантного командного училища подполковник Л. Д. Усыскин, преподаватель Высшего автомобильного училища подполковник Н. Т. Степанов и другие.

Обсуждение доклада показало, что в преподавании общественных наук имеется много путей, использование которых позволит еще выше поднять уровень идейно - теоретической подготовки будущих офицеров.

Н. ВЕЖЕНИЕКС.

ИЗ ОБЩЕСТВЕННОЙ ПРИЕМНОЙ ГАЗЕТЫ «ПРИОКСКАЯ ПРАВДА»

ПРЕДЗИМНИЕ ТРЕВОГИ

За последнее время в общественную приемную «Приокской правды» все чаще обращаются посетители с вопросами, имеющими прямое отношение к наступлению зимы. Что же беспокоит наших посетителей?

1. ГДЕ ДОБЫТЬ ТОПЛИВО?

С таким вопросом в общественную приемную пришли работница завода тепловых приборов Лидия Петровна Довгаль, пенсионерки Зоя Дмитриевна Смирнова и Прасковья Степановна Кукорова. Посетительницы рассказали, что они продолжительное время совершают хождения в горторгсбыт за приобретением топлива, но им отвечают одно и то же: дров нет, есть лишь 4- и 2-метровое долготье.

— Берите, что дают!—убеждают в горторгсбыте. Но, оказывается, и это взять не так-то просто. В руках Л. П. Довгаль документы на отпуск 4-метрового долготья, за которое она уже уплатила деньги.

— С августа хожу с этими документами, — жалуется она, — но четырехметровые чурбаны никто не берется ни грузить, ни перевозить.

— А нам сказали так,—включаются в разговор пенсионерки: — Если вам четырехметровые не подходят, берите двухметровки.

Мы посмотрели двухметровки — одна гниль. На что они нам такие!

Неудачи с приобретением дров и свели этих, прежде незнакомых между собой, женщин в общественной приемной.

Мы решили узнать, так сказать, от первых лиц, насколько правы люди, идущие с жалобами в приемную газеты. Побывали в горторгсбыте. Вот что нам там рассказали:

Экономист Самошкина Валентина Александровна:

— Я только что вернулась из отпуска и объяснить, какое у нас положение с топливом, не могу... В общем-то, очень плохое. Сейчас в наличии примерно 1.100 кубометров дров, из которых 900 кубометров долготья. Четырехметровку перерабатываем, но очень медленно — нет рабочих. Потребителей топлива транспортом не обеспечиваем — из пяти наличных автомашин на вывозке занята только одна. Торфобрикет отпускаем непосредственно с завода (Солотча), но транспортом тоже не обеспечиваем...

Климов Алексей Федорович, начальник отдела материально-технического снабжения и сбыта управления топливной промышленности, кратко обрисовал положение с топливом для населения города. Оно далеко не блестящее. Виноваты поставщики, сказал тов. Климов.

— Четырехметровое долготье очень неудобно, а в двухметровом действительно много гнилья. Да и с транспортом плохо. Доставляем топливо населению главным образом за счет машин конторы транспортно-экспедиционных операций. Принимаем срочные меры, чтобы выйти из создавшегося положения, — сказал в заключение Алексей Федорович.

Журавлева Елизавета Петровна, диспетчер конторы транспортно-экспедиционных операций:

— Заказы от населения на перевозку топлива принимаем, но...

И тут последовали существенные оговорки.

— Сейчас не принимаем заявки, потому что на складах в горторгсбыте нет топлива... Уголь не перевозим — нет для погрузки средств малой механизации и рабочей силы. Для перевозки долготья нет соответствующего транспорта и погрузочной техники...

В заключение Елизавета Петровна сказала, что для перевозки топлива населению автоколонна № 1132 или не предоставляет совсем или дает очень мало машин.

Итак, отсутствие в горторгсбыте нужного населению топлива, нехватка транспорта, чтобы привезти топливо, когда оно бывает, и, наконец, отсутствие должных мер со стороны горторгсбыта и областного управления топливной промышленности — все это вместе взятое и порождает жалобы и беспокойство. Несомненно, что вопрос с обеспечением населения города топливом будет решен. Но зачем его разрешение оттягивать до последнего дня, создавать тревогу у людей?

2. ДЕЛА РЕМОНТНЫЕ

Нельзя зимовать без топлива, но и в неухоженной квартире тоже людям не сладко. Рабочий станкостроительного завода Иван Николаевич Рыбаков не первый год просит руководителей ЖКО этого предприятия отремонтировать квартиру. По разным причинам ремонт откладывается...

«Уважаемая редакция! — обращается в «Приокскую правду» тов. Рыбаков. — Прошу, помогите положить конец моим хождениям по мукам...»

Мы попросили начальника ЖКО Дмитрия Михайловича Третьяка высказать свое мнение по поводу этой жалобы.

— Что верно, то верно — ремонт квартиры Рыбакова требуется, и причем серьезный... Только не можем мы сейчас заниматься им, сил не хватает. Да и пусть Рыбаков на себя обижается. Мы ему не раз предлагали: добывай рабочую силу и материалы или ремонтируй сам, а мы за все оплатим — деньги есть. Другие так делали, а он отказался. Нет, в этом году ничего ему не сделаем, — решительно закончил Дмитрий Михайлович.

Пришлось по поводу жалобы Рыбакова обратиться к заместителю директора по вопросам быта М. И. Синюхину.

— Знаю, знаю, Рыбаков был у меня, — сказал Михаил Иванович. — Конечно, ремонт его квартиры необходим. Я сам лично проверял. Начальник ЖКО неправ. В ближайшее время квартиру Рыбакова отремонтируем.

Уверенные, что лед тронулся, мы через некоторое время спросили у тов. Третьяка, как идет ремонт в квартире Рыбакова.

— Никак не идет. И не пойдет. Причина? Не хватает сил.

Невольно возникает вопрос, кто у кого в подчинении: начальник ЖКО у заместителя директора завода или наоборот—заместитель у начальника ЖКО? Кто из них говорит всерьез и кто, так сказать, шутить изволит?

Немалое число жителей областного центра серьезно беспокоит встреча с зимой. Положение у них создалось тревожное. А произошло так потому, что не проявили беспокойства те, кому по долгу службы нужно было заблаговременно завезти топливо, отремонтировать квартиры.

И. СТЕПАНОВ,
заведующий общественной приемной.

По материалам «ПРИОКСКОЙ ПРАВДЫ»

ТОРГОВЛЯ ГАЗЕТАМИ НАЛАЖЕНА

В подборке «Строки из писем», опубликованной 25 августа, говорилось, что в поселке Соколовка не так-то просто купить свежую газету. По утрам киоск «Союзпечати» нередко закрыт. То же самое наблюдалось и по вечерам, когда люди возвращались с работы.

Начальник Рязанского районного агентства «Союзпечать» тов. Сморчков сообщил редакции, что критические замечания «Приокской правды» признаны правильными. Киоск в поселке Соколовка с 1 сентября переведен на двухсменную работу без выходных дней и открыт с 7 часов до 19 часов. Кроме того, продажа газет производится на почте.

Киоскеру тов. Гусевой указано на нарушение правил торговли и распорядка дня.

* * *

«НЕ ПЛАНОМ ЕДИНЫМ»

В корреспонденции «Не планом единым», опубликованной в «Приокской правде» 15 августа, критиковались профсоюзные и комсомольские организации завода «Рязсельмаш» за недостатки в организации культурно - массовой, физкультурно - спортивной работы, в организации отдыха рабочих в выходные дни. Как сообщил редакции секретарь парткома завода Н. Цепелев, корреспонденция обсуждалась на заседании парткома предприятия. Критика признана правильной.

Партийный комитет рассмотрел и утвердил комплексный план культурно - массовой и спортивной работы на заводе, отдыха рабочих в выходные дни.

Одновременно партком потребовал от заводского комитета профсоюза, комитета ВЛКСМ улучшить руководство деятельностью культурно-массовой комиссии, клуба, библиотеки, совета ДСО, осуществлять строгий контроль за выполнением намеченных мероприятий.

НОВОСТИ ПЛАНЕТЫ

МЕСЯЧНИК МОНГОЛО-СОВЕТСКОЙ ДРУЖБЫ

УЛАН-БАТОР, 7 октября. (ТАСС). В Монгольской Народной Республике начался традиционный ежегодный месячник монголо-советской дружбы. В программе месячника — изучение и пропаганда достижений СССР в коммунистическом строительстве, мероприятия по овладению богатым опытом советских людей, многочисленные встречи советских и монгольских специалистов, молодежи обеих стран.

Торжественное заседание, посвященное этому событию, состоялось в государственном театре оперы и балета.

На заседании присутствовали руководители партии и правительства МНР во главе с Ю. Цеденбалом и Ж. Самбу.

ВИЗИТ А. СВОБОДЫ В ФИНЛЯНДИЮ

ХЕЛЬСИНКИ, 7 октября. (ТАСС). Вчера сюда с официальным визитом прибыл президент ЧССР Л. Свобода. Его сопровождает министр иностранных дел ЧССР Я. Марко и другие официальные лица.

Президент ЧССР будет вести переговоры с президентом Финляндской Республики У. К. Кекконеном, а также совершит поездку по стране.

Торжественное заседание в Праге

В Праге 5 октября состоялось торжественное заседание, посвященное 26-й годовщине Чехословацкой народной армии. В нем приняли участие первый секретарь ЦК КПЧ Г. Гусак и другие партийные и государственные деятели ЧССР. На заседании присутствовали также представители главного командования Объединенных вооруженных сил государств — участников Варшавского Договора и Центральной группы советских войск.

Перед собравшимися с докладом выступил член Президиума ЦК КПЧ, секретарь ЦК КПЧ, председатель Бюро ЦК КПЧ по руководству партийной работой в чешских областях И. Кемпный.

(ТАСС).

ВЫСТАВКА В ГАВАНЕ «ЛЕНИН И МОСКВА»

ГАВАНА, 7 октября. (ТАСС). В историческом музее Гаваны открылась фотовыставка «Ленин и Москва», организованная ассоциацией кубино-советской дружбы и гаванским муниципалитетом. На ее стендах — многочисленные фотографии, отображающие московский период революционной и государственной деятельности основателя первого в мире социалистического государства В. И. Ленина. Экспозиция подробно рассказывает также о труде москвичей, их огромных успехах в развитии народного хозяйства, науки и техники, о том, как выросла и похорошела столица Советского Союза.

ВЫСТУПЛЕНИЕ МАХМУДА РИАДА

КАИР, 7 октября. (ТАСС). Объединенная Арабская Республика согласна на продление 3-месячного соглашения о прекращении огня еще на три месяца при условии, что в это время будут предприняты эффективные меры для претворения в жизнь резолюции Совета Безопасности от 22 ноября 1967 года, заявил вчера министр иностранных дел ОАР Махмуд Риад.

Египетский министр отверг как необоснованные утверждения Израиля и США о том, что ОАР будто бы нарушила вступившее в силу 7 августа соглашение о прекращении огня. Именно США, подчеркнул он, нарушили это соглашение, приняв решение о поставке Израилю новой партии оружия.

В выступлении, переданном по каирскому телевидению, Махмуд Риад выразил глубокое сожаление по поводу безвременной кончины президента ОАР Гамаль Абдель Насера. Гамаль Абдель Насер, подчеркнул министр иностранных дел ОАР, неустанно работал во имя независимости и сохранения достоинства арабов. М. Риад высоко оценил, в частности, деятельность президента во время недавнего совещания в Каире глав арабских государств и правительств, на котором обсуждалось положение в Иордании. Успех этого совещания, сказал он, не мог бы быть достигнут, если бы в нем не принимал участие президент Гамаль Абдель Насер.

ЯСНОЕ ОДОБРЕНИЕ

ПАРИЖ, 7 октября. (ТАСС). Договор между Советским Союзом и Федеративной Республикой Германии способствует разрядке напряженности в отношениях между Востоком и Западом и миру во всем мире — такое мнение высказали 70 процентов французов, которые были опрошены французским институтом общественного мнения.

Лишь 6 процентов опрошенных придерживается противоположной точки зрения, а 24 процента — не высказали своего мнения вовсе.

СЕССИЯ НАЦИОНАЛЬНОГО СОВЕТА КПИ

ДЕЛИ, 7 октября. (ТАСС). Здесь закончила работу сессия Национального совета Коммунистической партии Индии. В состоявшейся широкой дискуссии, посвященной вопросам социально - политического развития Индии и современного международного положения, приняли участие председатель Национального совета КПИ Ш. А. Данге, генеральный секретарь Раджешвар Рао, видные деятели коммунистического движения страны.

В принятых сессией документах содержится призыв к сплочению патриотических, прогрессивных сил страны в борьбе с реакцией, во имя демократии и социального прогресса.

Сессия Национального совета КПИ выступила в поддержку программы прогрессивных социально - экономических преобразований, проводимых правительством Индиры Ганди. В политической резолюции сессия решительно осудила антинародные действия правых партий «Джан сангх», «Сватантры» и «Организации конгресс», «открыто разоблачивших себя в глазах общественности как пособников реакций».

В отдельной резолюции Национальный совет КПИ приветствует президентский указ о ликвидации пенсий и привилегий бывших индийских князей. В этом документе, в частности, говорится, что за годы существования свободной Индии в княжескую казну поступило свыше одного миллиарда рупий, что противоречит жизненным интересам широких масс индийских трудящихся.

В резолюции о событиях на Ближнем Востоке выражается поддержка демократических, антиимпериалистических сил в арабском мире, выступающих за мирное урегулирование конфликта. Демократическая общественность Индии, подчеркивается в этом документе, особенно приветствует роль Советского Союза, всемерно содействовавшего ослаблению напряженности на Ближнем Востоке.

На сессии Национального совета КПИ было принято решение созвать очередной, IX съезд Компартии Индии в апреле 1971 года в штате Керала.

Сессия продемонстрировала укрепление позиций демократических сил Индии, рост авторитета и влияния Коммунистической партии, отстаивающей жизненные интересы индийского народа.

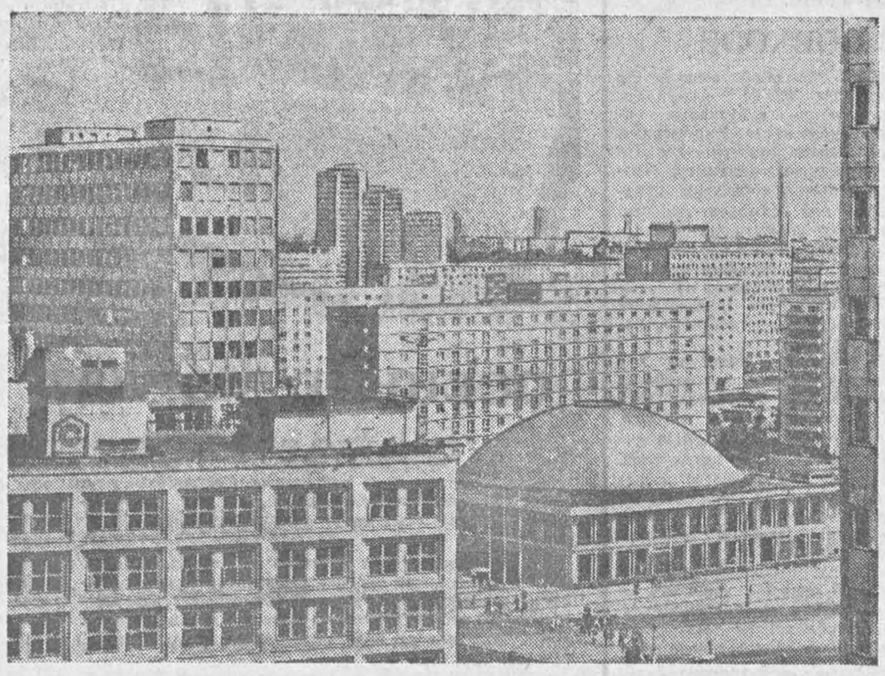

Совершенно новый облик центра Берлина с его красивыми многоэтажными домами убедительно свидетельствует о тех больших изменениях, которые произошли в столице ГДР за последние годы. В городе ведется большое жилищное строительство, сооружаются административные здания и культурно-бытовые учреждения.

Фото АДН—ТАСС.

ОПЯТЬ «С ПОЗИЦИЙ СИЛЫ»

Президент США Никсон, завершая свою европейскую поездку, выступил перед журналистами в местечке Лимерике в Ирландской Республике. Но говорил он не об американо-ирландских отношениях, а об американском 6-ом флоте. Тем самым президент еще раз подтвердил, что цель его поездки состояла в том, чтобы продемонстрировать силу, или, по выражению французской «Насьон», «показать зубы» в Средиземном море.

Никсон заявил журналистам, что военная сила — главное для сохранения «устойчивости» в Средиземноморском бассейне. Он говорил о роли 6-го флота в «сдерживании радикальных элементов».

Совершенно очевидно, что господин Никсон рассматривает 6-й флот как орудие подавления национально - освободительного дижения на Ближнем Востоке. И это не новость. Об этом неоднократно говорили видные представители арабского мира. На эту неблаговидную роль 6-го флота указывал, например, представитель Алжира М. Язид, выступая на нынешней сессии Генеральной Ассамблеи ООН. У 6-го американского флота в Средиземном море и у Израиля общая цель, заявил он, подавление национально - освободительной борьбы арабских народов.

Из высказываний Никсона в Ирландии видно также, что демонстрация силы в Средиземном море представляла собой попытку запугать не только арабские страны, но и некоторые «другие державы, придерживающиеся иных взглядов», чем руководители Соединенных Штатов.

«Если какие-нибудь другие державы или другие военно-морские силы будут угрожать позиции силы, которую занимает 6-ой флот, Соединенные Штаты должны быть готовы предпринять действия, чтобы сохранить превосходство этого флота», — заявил Никсон. И президент США не ограничился заявлениями. Несмотря на то, что напряженность положения в Иордании, которая была использована как предлог для посылки подкреплений 6-ому флоту, за последнее время явно спала, наращивание американских военно-морских сил в Средиземном море продолжается. Секретарь Белого дома по вопросам печати Зиглер заявил, что США не намерены сокращать свой средиземноморский флот.

Обозреватель газеты «Вашингтон пост» Робертс отметил, что во время своей европейской поездки президент США «слишком много говорил о силе и применении силы». Напомнив давнишнее заявление Никсона об «эре переговоров», Робертс приходит к выводу, что президент Никсон не мыслит себе переговоров иначе, как «с позиций силы».

Другой обозреватель сформулировал эту мысль еще лаконичней: «Никсон начал с того, чем кончил Даллес», т. е. с «политики силы», с «балансирования на грани войны». А эта политика, как известно, не принесла Соединенным Штатам ничего хорошего.

Что касается СССР, то, как хорошо известно, и до Даллеса в правящих кругах империалистических держав не переводились политики, пытавшиеся диктовать Стране Советов свою волю «с позиций силы». История, однако, знает, что все эти попытки неизменно кончались позорным провалом. Тем более в наше время только недальновидные политики могут тешить себя надеждой, что Советский Союз можно запугать какими бы то ни было демонстрациями силы.

Л. ВЕЛИЧАНСКИЙ,
обозреватель ТАСС.

В ТЕПЛОЙ, ДРУЖЕСТВЕННОЙ ОБСТАНОВКЕ

(Окончание. Начало на 1-й стр.)

международного мира и безопасности.

Советский Союз не уклонялся и не уклоняется от этого своего долга. Насколько мы можем судить, таково же понимание Францией своего долга на мировой арене, и оно полностью разделяется нами.

* * *

Затем речь произнес Президент Франции Жорж Помпиду.

Речь Ж. Помпиду

Четыре года тому назад, по случаю памятного визита, генерал де Голль принес советскому народу приветствие французского народа. Как новый Президент Французской Республики, я, в свою очередь, свидетельствую своим присутствием здесь о твердом желании дружбы и сотрудничества, вдохновляющем обе наши страны и их руководителей.

При этом я рассматриваю мир таким, каков он есть. Конечно, Франция и Советский Союз сражались вместе в двух мировых войнах и имя Нормандия — Неман, ставшее теперь легендарным, служит этому волнительным символом. Многое, однако, изменилось. Карта Европы была перекроена. Глубоко изменились отношения сил между нациями. Крупные перемены в экономических и социальных системах по-разному повлияли на эволюцию европейских государств.

Разрядка, согласие, сотрудничество, сказал далее Ж. Помпиду, — таковы три этапа, определенные генералом де Голлем для будущего отношений между Францией и Востоком Европы, то есть в первую очередь между Францией и Советским Союзом. И вот, в течение последних лет, мы успешно прошли эти этапы и сегодня, во всех областях, мы лишь заботимся о том, чтобы расширить сотрудничество.

Следует прежде всего развить наши обмены и, сверх простой торговли, установить подлинно совместную работу между промышленниками, исследователями, техниками обеих стран с тем, чтобы не только получить максимальную выгоду для обеих сторон, но и улучшить взаимопонимание и понимание.

Но следует также развить и наше политическое сотрудничество, чтобы оно стало решающим фактором безопасности нашего материка. История и география согласно нам внушают постоянную для нас пользу договоренности и указывают на то, что добрые отношения между Францией и Россией всегда являлись крупнейшим вкладом в дело европейского мира.

Никогда еще чаяния мира и решимость согласиться с необходимостями, которые из этого проистекают, не ощущались с такой силой от одного края Европы до другого, продолжал Ж. Помпиду. Это ясно выявилось в позиции Федеративной Республики Германии, проявившей инициативу начать с вами и с другими восточными странами переговоры, первый и важный результат которых — договор об отказе от применения силы, договор, который должен был бы устранить значительную часть основных неопределенностей, нависших над будущим нашего материка из-за последствий второй мировой войны.

Это явствует из четко проявленного желания во всех странах Востока и Запада нормализовать свои отношения, умножить свои обмены, упразднить следы того, что называлось холодной войной.

Франция, которая уже давно выражала свое мнение по поводу вопроса границ, которая уже давно со своей стороны предприняла развитие своих отношений со всеми европейскими странами, Франция усматривает в такой эволюции подтверждение своей политики и поощрение ее активного продолжения. Да, более чем когда-либо мы против противопоставления двух идеологических, экономических и военных блоков.

Если мы с решимостью пойдем по пути развития экономического, технического, культурного и человеческого обменов, мы ответим воле народов постепенно осуществлять взаимопроникновение, из которого создается чувство подлинно европейское.

Было бы полезно, отметил Ж. Помпиду, подвергнуть усиление европейской безопасности общему обсуждению, в котором участвовали бы все заинтересованные государства. Вот почему мы стоим за проект совещания, который был предложен вашей страной и ее союзниками.

Развитие контактов и сотрудничество между Францией и Советским Союзом, усилия, направленные на то, чтобы облегчить в Европе разрядку всякой напряженности и взаимное проникновение при соблюдении независимости всех государств, изыскание средств, способствующих восстановлению мира везде, где он нарушен,—вот те цели, которые наши две страны должны в настоящее время определить для совместного дела.

* * *

Речи Н. В. Подгорного и Жоржа Помпиду были выслушаны с большим вниманием и встречены аплодисментами.

Обед прошел в теплой, дружественной обстановке.

(ТАСС).

ВОКРУГ СВЕТА

Новое государство

НЬЮ - ЙОРК, 7 октября. (ТАСС). 10 октября на карте мира появится новое государство. Обретает независимость население Фиджи, находившееся с 1874 года под колониальным господством Великобритании.

Освобождение Фиджи — результат длительной борьбы народа этой колонии за национальную независимость.

Фиджи — группа островов, расположенных в юго-западной части Тихого океана. Общая площадь — 18,2 тыс. кв. км, население немногим более 500 тысяч человек.

Как стало известно в штаб-квартире ООН, правительство Фиджи после получения независимости намерено обратиться в ООН с просьбой о приеме в члены этой международной организации.

□

Расизм как он есть

НЬЮ-ЙОРК, 7 октября. (ТАСС). Только за время с середины 1968 до середины 1969 г. к различным срокам тюремного заключения было приговорено более полумиллиона граждан Южно - Африканской Республики, то есть один из каждых сорока жителей страны, пишет газета «Крисчен сайенс монитор», характеризуя размах расистского террора в ЮАР. Ссылаясь на опубликованный недавно официальный доклад южно-африканского правительства, газета указывает, что более 95 процентов всех репрессированных — это коренные жители страны — африканцы.

За тот же период, отмечается в статье, 84 заключенных были казнены по приговору расистского суда, а 65 других ожидают приведения смертного приговора в исполнение. По крайней мере 340 заключенных погибли в тюрьмах в результате бесчеловечного отношения со стороны тюремщиков.

По данным того же доклада, только за один год в тюрьмах ЮАР родилось 187 детей, а общее число малолетних ребятишек, находящихся с родителями за решеткой, достигло 4,700.

□

Человек— не пивная бочка

Поистине «ни за понюшку табаку» погиб новозеландец Джек Манакау. Он попытался побить мировой рекорд по... количеству выпитого зараз пива, сумел справиться с 77 кружками, но больше не выдержал. После столь обильного возлияния он был найден мертвым. Манакау было всего 33 года.

Да, желание отличиться хоть в чем-нибудь, поразить мир любыми средствами и привело новозеландца к трагедии.

Таков буржуазный мир: понятие о рекордах подчас там полностью извращается. Люди готовы дать оглуплять себя, стараясь с помощью падкой на «сенсации» прессы приобрести любую, пусть даже дурно пахнущую славу.

Агентство АП, сообщающее о неудачной попытке Манакау стать «рекордсменом», отмечает одновременно, что он был не одинок, что уже несколько его соотечественников пытались добиться «рекорда» в том же «спорте». Один выпил 85 кружек за 12 часов, другой — 89 за 10 часов (и даже 41 минуту!), а неделю назад некий Марк Годинетт, двадцати девяти лет, весящий 224 фунта, якобы «проглотил» 104 кружки за девять с половиной часов.

Но спрашивается: кому и зачем все это нужно?

(ТАСС).

К ЧИТАТЕЛЮ

ДОРОГИЕ ДРУЗЬЯ!

КАЖДЫЙ ДЕНЬ, РАСКРЫВАЯ СВЕЖИЙ НОМЕР ГАЗЕТЫ, ВЫ УЗНАЕТЕ О ТРУДОВЫХ УСПЕХАХ ПРОМЫШЛЕННЫХ ПРЕДПРИЯТИЙ И СТРОЕК, О ДЕЛАХ И ДУМАХ ТРУЖЕНИКОВ ПОЛЕЙ, О НОВОСТЯХ НАУКИ И ТЕХНИКИ, О ПРЕМЬЕРАХ СПЕКТАКЛЕЙ И ФИЛЬМОВ. ЧИТАЯ ГАЗЕТУ, ВЫ НАХОДИТЕСЬ В КУРСЕ САМЫХ ПОСЛЕДНИХ СОБЫТИЙ, ПРОИСХОДЯЩИХ В НАШЕЙ ОБЛАСТИ, СТРАНЕ И ЗА РУБЕЖОМ.

В ДНИ ПОДПИСНОЙ КАМПАНИИ ВАМ НЕБЕЗЫНТЕРЕСНО ЗНАТЬ, С ЧЕМ НАМЕРЕНА ПРИЙТИ К ЧИТАТЕЛЯМ «ПРИОКСКАЯ ПРАВДА» В 1971 ГОДУ, ЧТО НОВОГО ОНА РАССКАЖЕТ СВОИМ ПОДПИСЧИКАМ.

Год 1971-й — год XXIV съезда ленинской партии, первый год новой пятилетки. Идя навстречу съезду партии — историческому событию в жизни советского народа, редакция «Приокской правды» будет систематически публиковать материалы, рассказывающие о социалистическом соревновании в честь XXIV съезда КПСС, о торжестве бессмертных ленинских идей.

Под рубрикой «Навстречу XXIV съезду КПСС» будут печататься статьи, корреспонденции об опыте, накопленном партийными организациями области в ходе борьбы за претворение в жизнь решений XXIII съезда партии. Газета будет широко освещать деятельность партийных комитетов и первичных парторгани заций по осуществлению задач, которые поставит XXIV съезд КПСС.

Большое внимание будет уделяться вопросам совершенствования форм и методов хозяйственного руководства, развития научно-технического прогресса, повышения творческой активности и инициативы масс, дисциплины труда. На важнейших стройках и ряде промышленных предприятий области будут организованы рабкоровские посты. Решено взять под постоянный контроль ход строительства и реконструкции Рязанского комбайнового завода, филиала завода имени Лихачева, комбината химического волокна, Скопинского автоагрегатного, а также строительство жилья.

Сельским читателям газета расскажет о проблемах дальнейшего повышения культуры земледелия и животноводства, химизации и мелиорации земель, о повышении эффективности сельскохозяйственного производства.

В новом году «Приокская правда» продолжит публикацию бесед с читателями по вопросам внутренней и внешней политики партии и Советского государства, актуальным проблемам коммунистического строительства. Будет введена новая рубрика — «Два мира — две идеологии». Слушатели системы партийной и комсомольской учебы найдут на страницах газеты статьи, которые окажут им помощь в овладении марксистско-ленинской теорией.

Широкое отражение найдет в газете жизнь вузов и школ. «Приокская правда» будет постоянно следить за тем, как удовлетворяются культурные запросы трудящихся, по-деловому и быстро реагировать на письма и сигналы читателей.

Родному краю, его достопримечательностям, знатным людям посвящаются полосы «Сторона родная». О буднях Советских Вооруженных Сил, о службе рязанцев в рядах Советской Армии пойдет рассказ на ежемесячной «Армейской страничке». Как обычно, газета будет освещать спортивные события в области и стране. Кроме того, физкультурно-массовому движению посвящаются регулярные спортивные выпуски «Стадион». Каждое воскресенье читатель найдет в газете материалы сатирического отдела «КВН», где будут печататься фельетоны, юморески, сатирические рисунки. В часы досуга читатель сможет заняться решением шахматных задач, разгадыванием кроссвордов.

Делается газета руками журналистов, но ее главным корреспондентом неизменно остается читатель. И поэтому в дни подписной кампании, по установившейся традиции, мы вновь возобновляем заочную читательскую конференцию. Мы ждем ваших соображений по поводу содержания и оформления «Приокской правды». Что, на ваш взгляд, нам более удается? В чем вы видите недостатки? Какие новые рубрики вы хотели бы увидеть в 1971 году?

Мы надеемся, что вы выскажете свое мнение о материалах на промышленную и сельскохозяйственную тематику, о субботних и воскресных выпусках газеты, подскажете, как сделать их содержательнее, разнообразнее, интереснее.

Ждем ваших писем, дорогие читатели!

РЕДАКЦИЯ «ПРИОКСКОЙ ПРАВДЫ».

ОТОВСЮДУ ОБО ВСЕМ

ПОДЗЕМНЫЙ АВТОПОЕЗД

«МОАЗ-6401-9585» — так называется мощный самосвальный автопоезд, изготовленный на Могилевском автомобильном заводе имени С. М. Кирова. Предназначена машина для работ в подземных условиях.

Состоит автопоезд из одноосного тягача, который с помощью шарнирно-сочлененного устройства соединен с самосвальным полуприцепом. Это обеспечивает машине хорошую маневренность, отличное сцепление всех колес с дорогой и устраняет скручивающие усилия шасси.

Эластичная подвеска тягача дает возможность «МОАЗу» двигаться в горных выработках на высоких скоростях. Реверсивная гидромеханическая коробка передач, гидравлическая система рулевого управления облегчают управление машиной.

Автопоезд обеспечивает выполнение транспортных работ по так называемой «челночной» схеме. Его грузоподъемность 20 тонн, максимальная скорость вперед и назад — 40 километров в час. Мощность двигателя составляет 200 лошадиных сил. Машина снабжена двухступенчатой системой очистки выхлопных газов.

Автопоезд демонстрируется на ВДНХ СССР.

(Корр. ТАСС).

ЧТО ТАКОЕ «МОРЕТРЯСЕНИЕ»?

Моряки рассказывают иногда о странных явлениях, происходящих в центральных районах Атлантики. При абсолютном штиле судно вдруг забьется, как в лихорадке. Летит на палубу незакрепленный такелаж, а среди «необстрелянных» моряков начинается паника.

Долгое время об этом странном явлении ходили самые невероятные легенды, пока ученые не раскрыли его подлинной природы. Известно, что через всю центральную Атлантику с севера на юг протянулись по дну гигантские трещины шириной до тридцати и глубиной до трех километров. Когда на дне океана происходят землетрясения, — а они бывают особенно часто в районе Экватора,— миллионы тонн горных пород и ила перемещаются со страшной скоростью, вызывая сильное вертикальное колебание воды. Это явление и получило название «моретрясения».

Б. КОХ.
(Корр. ТАСС).

Калининград.

МИРНЫЙ ТИГР

Никто не помнит случая, чтобы уссурийский тигр нападал на людей. В дремучих таежных зарослях этот большой красивый хищник часто следует в нескольких десятках шагов от человека или же приближается к нему по спирали, но делает он это вполне мирно.

Но, может быть, есть какой-то предел его уживчивости с людьми? К счастью, как считают специалисты, этого предела даже во время погони за добычей не существует. Подтверждением тому может служить случай, который произошел в поселке Оленевод. О нем рассказал заместитель директора Лазовского государственного заповедника В. П. Зверев.

Лесник П. Б. Кузнецов, работая поутру на своей усадьбе, вдруг услышал в кустах визг преследуемой собаки. Он бросился к калитке и, открыв ее, встретился лицом к лицу с ...огромным рычащим тигром. Хищник забил хвостом, но, увидев лесника, тут же поспешил ретироваться. В два прыжка он исчез в зарослях, не нарушив традиции — не нападать на человека.

А. ПАПЕТА.
(Корр. ТАСС).

с. Киевка
(Приморский край).

ДУХОВОЙ ОРКЕСТР В СОВХОЗЕ

КАДОМ. **(Соб. корр.).** За последнее время оживилась деятельность культурных учреждений совхоза «Кадомский». При Дарьинском сельском Доме культуры, например, создан большой коллектив художественной самодеятельности. Работают драматический, хоровой, танцевальный кружки. Местные самодеятельные артисты готовят сейчас новую программу, посвященную Всесоюзному дню работников сельского хозяйства.

В развитии культуры сел большая заслуга парторганизации и дирекции совхоза. Они постоянно заботятся о том, чтобы отдых рабочих был духовно богат и содержателен. Руководители хозяйства не жалеют средств на приобретение клубного оборудования, костюмов для участников самодеятельности.

А недавно совхоз приобрел духовой оркестр. Нашлось и кому играть на инструментах. Под руководством выпускника Рязанского музыкального училища Анатолия Воробьева оркестранты ведут репетиции. Скоро совхозный оркестр сделает свое первое публичное выступление.



ОСЕННИЕ МОТИВЫ

Опадают листья. Желтые, красные, бурые, потерявшие самый главный — зеленый цвет жизни, они устилают пестрым ковром землю, шуршат под ногами. Составлять из них букеты — любимое занятие малышей и их мам. Поставленные дома в вазу, они долго будут пылать багрянцем осени. (Снимок вверху).

В ожидании зимних морозов и звонкого крепкого льда юные конькобежцы детской спортивной школы под наблюдением тренера встали на роликовые коньки. Как это замечательно—во весь дух промчаться по осенней аллейке парка, вдыхая свежий воздух, напоенный ароматом увядающей листвы! (Снимок справа).

Пройдет совсем немного времени, и под острыми лезвиями коньков зазвенит гладкий лед. А пока — осень...

Фото В. Гаврилова.



ИЗДЕЛИЯ ИЗ ДЕРЕВА

Деревянные лопаты, штукатурная драньё, кровельная щепа, тарная дощечка, топорища, штакетник — вот далеко не полный перечень изделий, которые изготавливаются из низкокачественной древесины леспромхозом объединения «Рязаньоблколхозстрой».

К зиме для колхозов будет изготовлено 1.500 ходов саней.

Всего леспромхоз в текущем году выпустит предметов народного потребления на 260 тысяч рублей.

И. ВАСИЛЬЕВ.

Содружество ученых и производственников

УХОЛОВО. **(Соб. корр.).** Местный завод «Строммашина» известен далеко за пределами нашей области. Его продукция — различных типов вагонетки, глиномешалки, ленточные питатели и прочее оборудование для кирпичных заводов — пользуется большим спросом. В последние годы коллективом завода взят курс на комплексную механизацию и автоматизацию производства. Эта работа проводится в тесном содружестве с учеными многих научно-исследовательских институтов.

Особенно тесны у заводчан контакты с Брянским филиалом Всесоюзного проектно-технологического института «Стройдормаш». В настоящее время сотрудники его заканчивают работы по механизации наплавки на лопатки глиномешалок твердых сплавов. Раньше это делалось вручную. Качество работ было низким — лопатки глиномешалок очень быстро выходили из строя. Подсчитано, что новый метод наплавки даст народному хозяйству страны годовую экономию 211 тысяч рублей.

Тоже в стадии завершения другое общее дело инженерно-технических работников завода и сотрудников института — механизация кокильного литья для массового производства колес к сушильным вагонеткам. Экономия от этого новшества — 19.700 рублей.

Позднее с помощью ученых на заводе будет внедрена сварка в среде углекислого газа, вступит в строй участок по исправлению брака чугунного литья методом заправки порошковой проволокой с помощью полуавтоматов. Этот же филиал составит вскоре проект комплексной механизации в обрубном и очистном отделениях литейного цеха.

А недавно главный инженер завода М. С. Ивашкин вернулся из Киева. Там, в проектном институте «Гипростроммаш» он вел переговоры о составлении проекта по реконструкции завода. Если сейчас предприятие выпускает за год продукции на 5 миллионов рублей, то после реконструкции будет выпускать ее на 29 миллионов рублей.

В ДОМЕ ПОЛИТИЧЕСКОГО ПРОСВЕЩЕНИЯ

8 октября в 18 часов для лекторов, докладчиков, политинформаторов и агитаторов читается лекция из цикла «К 150-летию со дня рождения Ф. Энгельса» по теме «Фридрих Энгельс — великий мыслитель, революционер». Читает Б. М. Калинин — руководитель лекторской группы обкома КПСС.

* * *

8 октября в 18 часов для пропагандистов по истории КПСС проводится групповая консультация «Как провести практическое занятие по конспектированию статей В. И. Ленина «На деловую почву» и «Социалистическое отечество в опасности!»

Консультант — В. В. Исакова.

* * *

9 октября областная медицинская библиотека проводит в Доме политического просвещения очередной день информации о новостях медицины и новой медицинской литературе для врачей-информаторов лечебных учреждений города и области.

Начало докладов, сообщений и обзоров литературы с 11 часов.

Спорт

● *ЛЕГКАЯ АТЛЕТИКА*

СТАРТУЮТ ЮНЫЕ

Два дня на стадионе «Спартак» легкоатлеты, занимающиеся в детских и юношеских спортивных школах города Рязани и области, оспаривали звание сильнейших. Эти соревнования явились своеобразным отчетом тренеров, итогом их работы по воспитанию классных спортсменов, достойной смены ветеранов легкой атлетики. Надо сказать, что в этом плане состязания удались. Они показали действительную расстановку сил на рязанской легкоатлетической карте, еще раз напомнили о ведущем положении представителей городских коллективов физкультуры.

Мы уже привыкли к тому, что на любых соревнованиях по легкой атлетике на пьедестале почета всегда находится место воспитанникам тренера Е. Ильина. Установившаяся традиция не была нарушена и на этот раз. Так, в метании диска первыми призерами стали его ученицы В. Наумова (старшая возрастная группа) и Л. Тимошкина (средняя возрастная группа). А всего воспитанники Ильина заняли 21 призовое место.

Успешно выступали и питомцы П. Чехова. В прыжках в высоту они не оставили своим соперникам никаких надежд на победу. У девочек вне конкуренции была Н. Илюшина. Ее ближайшая преследовательница — Г. Баранова (г. Касимов) остановилась на высоте, равной 135 сантиметрам, и рязанке пришлось вести борьбу с одной планкой. Нина легко преодолела полтора метра и попросила установить планку на рекордной высоте — 153 сантиметра. Первая попытка. Неудача. Вторая. Высота взята! Установлен новый рекорд области!

В «мужском» споре приняли участие также ученики Чехова — Юрий Ромахов и Борис Пятибратов. Кто знает, может, и здесь рекорд области не устоял бы. Но неудача, которая постигла Пятибратова (он взял всего лишь 165 сантиметров), в какой-то мере повлияла на дальнейшее выступление Ромахова. Юра покорил 175 сантиметров (повторение рекорда), а штурм следующей высоты (178) ему не удался.

Интересно прошли соревнования и в других видах атлетики. В прыжках в длину снова отличился Ромахов — 5 метров 69 сантиметров и С. Спасский, приземлившийся на отметке 6 метров. Перейдя в сектор тройного прыжка, Спасский и там одержал победу.

Хотелось бы отметить бег на 400 метров у девушек и на 1.500 у юношей. В выступлении на этих дистанциях чемпионы области Таня Кочеткова и Слава Савицкий в острой борьбе с соперниками отстояли свои титулы.

В командном зачете победу одержали спортсмены первой команды города Рязани. На втором месте — вторая рязанская команда. Третьими призерами стали касимовские легкоатлеты.

Несколько слов о судействе. Оно было четким. От руководителей спортивных делегаций в адрес судейской коллегии, которую возглавлял Н. Н. Чельцов, не поступило ни одного протеста или замечания.

В. АБРАМОВ.

● *ФУТБОЛ*

СНОВА ПОБЕДА

Когда футболисты рязанского «Спартака» и грузинской «Сулори» выходили из раздевалок, направляясь на поле, чтобы после перерыва продолжить игру, над стадионом лилась спортивная песенка с припевом:

А на табло,
Ну как назло,
Одни нули,
Одни нули...

Припев песни давал точную оценку первой половины матча. Обе команды, как ни старались, не смогли переиграть друг друга. Нулевое начало, казалось, будет закономерным итогом всей встречи...

Но вот мяч снова в игре. Спартаковцев Рязани будто подменили. Они предпринимают яростный штурм ворот гостей. Уже на первых минутах второй половины встречи хозяева поля трижды подают угловой. Во время третьей подачи мяч попадает к капитану «Спартака» Сергею Недосекину, и тот с близкого расстояния бьет... мимо ворот. Упущена, как говорят спортсмены, стопроцентная возможность повести в счете.

А игра обостряется. Обе команды прибавляют в скорости. Тот же Сергей Недосекин, завладев мячом в центре поля, делает рывок вперед. Защитники «Сулори» бросаются к нему навстречу, упуская из-под своей опеки Евгения Храбростина. Капитан «Спартака», верно оценив игровой момент, тут же адресует мяч своему центральному нападающему. Храбростин головой принимает мяч и выходит один на один с вратарем грузинской команды. Последний покидает ворота, чтобы на подступах к ним перехватить мяч. Спартаковец, не вступая в единоборство со стражем «Сулори», перекидывает через него мяч, и тот влетает в сетку ворот. Гол!

Ободренный успехом, «Спартак» взвинчивает темп игры. Одна атака следует за другой. Еще восемь угловых подают футболисты Рязани, но взять ворота гостей им больше не удается. Интересная и напряженная встреча так и закончилась со счетом 1:0. «Спартак» в двадцатый раз подряд ушел с зеленого поля непобежденным.

Накануне этого матча в играх на первенство страны среди команд класса «Б» футболисты Рязани встречались со своими одноклубниками из Цхинвали. «Спартак» одержал убедительную победу, забив в ворота грузинской команды четыре безответных мяча. И в этой встрече отличился Храбростин. Он был автором двух голов. Два других мяча провели Валерий Левтеев и Евгений Водин.

П. ФЕДОРОВ.

Редактор
А. С. ПРОКОФЬЕВ.

РЕКЛАМА, ОБЪЯВЛЕНИЯ, СПРАВКИ

Рязанское городское профтехучилище № 5 строителей

продолжает прием учащихся

для обучения по специальностям: **ШТУКАТУР, СЛЕСАРЬ-САНТЕХНИК, ЭЛЕКТРОСВАРЩИК, КАМЕНЩИК, СТОЛЯР-ПЛОТНИК.**

Принимаются юноши и девушки в возрасте не моложе 15 лет, имеющие образование 8—10 классов. Срок обучения для штукатуров, каменщиков и электросварщиков 11 месяцев, слесарей-сантехников и столяров-плотников — 1 год 10 месяцев.

Учащиеся обеспечиваются бесплатным питанием, обмундированием, спецодеждой. Выплачивается заработная плата за работу, выполняемую в процессе обучения на производстве. Организуется бесплатное посещение театров, при клубе и спортзале училища работают кружки художественной самодеятельности, спортивные секции и технические кружки. Время обучения в училище засчитывается в непрерывный трудовой стаж.

Выпускники училища направляются на стройки и предприятия города Рязани с предоставлением общежития. Окончившие училище с отличием направляются в техникумы профтехобразования с полным государственным обеспечением.

При училище имеются вечерняя и заочная школы для обучения в 9—10 классах. Зачисление в училище производится без экзаменов.

Заявления принимаются ежедневно с 9 до 17 часов. Прилагаются документы: **свидетельство об окончании 8—10 классов, медицинская справка, справка о составе семьи и местожительстве, свидетельство о рождении или паспорт, 4 фотокарточки** размером 3×4 см.

Адрес: **г. Рязань-18, ул. 1-я Красная, д. 22** (около автовокзала). **Телефон 3-01-59.**

РЯЗАНСКИЙ УЧЕБНЫЙ КОМБИНАТ

объявляет прием на курсы

ВОДИТЕЛЕЙ АВТОМАШИН 3 класса, срок обучения с отрывом от производства 5 месяцев, стипендия — 32 руб. 50 коп. в месяц,

АВТОМЕХАНИКОВ,

ВОДИТЕЛЕЙ 1—2 класса на вечернее и заочное отделения.

Обращаться по адресу: **Рязань-13, ул. 1-я Огородная, д. 25, телефон 7-28-54, и в бюро по трудоустройству (ул. Подбельского, д. 52-а).**

Рязанский государственный педагогический институт

объявляет дополнительный прием

НА ПОДГОТОВИТЕЛЬНОЕ ОТДЕЛЕНИЕ

на факультет русского языка и литературы.

Продолжается прием на факультеты: **физико-математический, естествознания и иностранных языков** по специальности **английский язык.**

Заявления принимаются до 10 ноября. Начало занятий 1 декабря с. г.

Заявления подавать на имя ректора пединститута по адресу: **г. Рязань, ул. Свободы, 46,** подготовительное отделение. Телефон 7-26-64.

Рязанская производственная база объединения «Облколхозстрой»

проводит набор учащихся

на курсы при Рязанском учебном комбинате объединения «Облколхозстрой» по подготовке АРМАТУРЩИКОВ-БЕТОНЩИКОВ.

Принимаются лица в возрасте не моложе 18 лет. Срок обучения 3 месяца. Учащиеся обеспечиваются общежитием в г. Рязани. Оплата за время обучения не менее 75 рублей в месяц.

Окончившим курсы присваивается соответствующий разряд и предоставляется работа по производству железобетонных изделий на производственной базе в пос. Соколовка.

За справками обращаться: **г. Рязань, ул. Лермонтова, д. 8-а,** телефоны 7-44-03, 7-67-01, или в бюро по трудоустройству населения г. Рязани **(ул. Подбельского, д. 51-а).**

Рязанский филиал Всесоюзного заочного политехнического института

объявляет прием

НА ПОДГОТОВИТЕЛЬНЫЕ КУРСЫ

Срок обучения восемь месяцев. Начало занятий 1 ноября. Плата за курсы 20 рублей.

К заявлению прилагаются документы: **справка с места работы, копия свидетельства о среднем образовании.** Прием документов — с 15 октября.

Адрес: **г. Рязань, ул. Колхозная, д. 2.**

Телевидение

ЧЕТВЕРГ, 8 ОКТЯБРЯ

ПЕРВАЯ ПРОГРАММА. 10.15 — Для детей. «Путешествия солнечного зайчика». 10.45 — «Софья Перовская». Художественный фильм. 17.15 — Концерт. 18.05 — «Тебе, юность!» 18.30 — «Ленинский университет миллионов». 19.00 — «Время». 19.30 — Цветное телевидение. Кубок европейских чемпионов по хоккею. «Спартак» — ЦСКА. 22.00 — «Старый человек». Телевизионный художественный фильм. 22.45 — Концерт классической музыки.

ВТОРАЯ ПРОГРАММА. 18.30 — Для школьников. «Светофор». 19.30 — «Музыкальная мозаика». Концерт. 20.30 — «Гамлет». Художественный фильм. 1-я и 2-я серии.

Рязанское радио

ПЯТНИЦА, 9 ОКТЯБРЯ

6.30 — В эфире сельская радиостанция «Ока». 7.20 — Областные известия. 7.30 — Наши интервью. 8.15 — Информация дня. 8.20 — Выступление первого секретаря Рязанского ГК ВЛКСМ Ю. Балыбердина. 8.35—8.45 — Объявления. 18.00 — Новости дня. 18.05 — 18.30 — Радиожурнал «Звезда».

Погода

8 октября в Рязани и области ожидается облачная погода с прояснениями, без существенных осадков, местами туман. Ветер северо-западный, слабый. Температура воздуха днем 4—9 градусов тепла.

Рязанское гидрометбюро.

Меняется трехкомнатная квартира площадью 54 кв. м, со всеми удобствами, балконом и телефоном, на втором этаже, в хорошо озелененном и благоустроенном микрорайоне города Львова на трехкомнатную квартиру со всеми удобствами в городе Рязани. С предложениями обращаться в г. Рязани по телефону 7-78-90.

В театрах и кино

ОБЛДРАМТЕАТР — **Открытие сезона.** 10 октября — премьера **Обыкновенный человек.** Начало в 19.30.

ТЕАТР ЮНОГО ЗРИТЕЛЯ — **Московские каникулы.** Начало в 19 часов.

ФИЛАРМОНИЯ. КОНЦЕРТНЫЙ ЗАЛ имени С. ЕСЕНИНА — **Эстрадное цыганское ревю. Гиля Ромэн.** Начало концерта в 19.30.

«ОКА» — **Секреты зоопарка** — в 10 часов. **Цветок и камень** (две серии) — в 11.00, 14.00, 17.00 и 20.10.

«ДРУЖБА» — красный зал — **Цветок и камень** (две серии) — в 10, 13, 18 и 21 час. **Мазандаранский тигр** — в 16 часов. Синий зал — **Мазандаранский тигр** — в 9.00. **Цветок и камень** (две серии) — в 11, 14, 17 и 20 часов.

«РОДИНА» — **Поезд** (1-я серия) — в 9.30, две серии — в 11.30, 14.00, 16.30, 19.00 и 21.30.

«МОЛОДЕЖНЫЙ» — **Не промахнись, Асунта!** — в 9.00, 12.10, 16.10 и 19.50. **Даки** — в 10.30, 14.30, 18.00 и 21.40.

«ЮНОСТЬ» — **Ошибка резидента** (две серии) — в 9.00. **Судьба резидента** (две серии)—в 12.00 и 20.50. **Освобождение** (две серии) — в 14.50 и 17.50.

«КОСМОС» — **Поезд** (две серии) — в 9.00, 11.30, 16.00, 18.30 и 21 час. **Опасные гастроли** — в 14 часов.

«МИР» — новый цветной художественный фильм **Последние заповедные уголки** (две серии) — в 9.00, 11.30 и 14.20. **Принцесса** — в 16.40, 19.00 и 21.20. **Экипаж корабля «Союз-9»** — на продленном сеансе в 16.40.

ДВОРЕЦ КУЛЬТУРЫ ПРОФСОЮЗОВ — **Опасные гастроли** — в 16, 18 и 20 часов.

ДВОРЕЦ КУЛЬТУРЫ НЕФТЯНИКОВ — **Чудо в Ламбоше** — в 18 и 20 часов.

ПАРК ЖЕЛЕЗНОДОРОЖНИКОВ — **Рваные башмаки** — в 18 и 20 часов.

Коллектив учителей и учащихся средней школы № 41 города Рязани скорбит по поводу безвременной смерти учителя

АДАМОВИЧА
Вениамина Иосифовича

и выражает соболезнование семье и родным покойного.

Коллектив Рязанского проектно-технологического института скорбит по поводу безвременной смерти сотрудников института

ЕРМОЛЕНКО
Бориса Владимировича,

ЕРМОЛЕНКО
Нины Севостьяновны

и выражает соболезнование семье покойных.

Наш адрес и телефоны:

ПРИОКСКАЯ ПРАВДА

РЯЗАНЬ, ул. ЛЕНИНА, ДОМ 35, 3-й ЭТАЖ

ТЕЛЕФОНЫ: редактора — 7-32-52; заместителей редактора — 7-32-46 и 7-62-71; отв. секретаря — 7-20-34; зам. отв. секретаря — 7-33-12; ОТДЕЛОВ: партийной жизни — 7-41-27; пропаганды марксизма-ленинизма — 7-69-50; промышленности — 7-46-77, 7-46-05; сельского хозяйства — 7-52-84; советского строительства — 7-26-03; культуры и быта — 7-63-68; информации — 7-32-47; отдела писем — 7-48-21; отдела объявлений — 7-30-39; бухгалтерии — 7-51-10; издательства — 7-46-03; общественной приемной — 7-29-19.

НБ04506 Заказ № 10724 **Рязанская областная типография.**

ПРОЛЕТАРИИ ВСЕХ СТРАН, СОЕДИНЯЙТЕСЬ!

ПРИОКСКАЯ ПРАВДА

ОРГАН РЯЗАНСКОГО ОБЛАСТНОГО КОМИТЕТА КПСС И ОБЛАСТНОГО СОВЕТА ДЕПУТАТОВ ТРУДЯЩИХСЯ

1970 ОКТЯБРЬ 9 ПЯТНИЦА

Цена 2 коп.

Год издания 54-й ● 238 (15266)

ПЕРЕГОВОРЫ В КРЕМЛЕ

В Кремле 7 октября были продолжены переговоры между руководителями Советского Союза и Президентом Французской республики.

С советской стороны в переговорах принимали участие Л. И. Брежнев, Н. В. Подгорный, А. Н. Косыгин, заместитель Председателя Совета Министров СССР, председатель Государственного комитета Совета Министров СССР по науке и технике В. А. Кириллин, министр иностранных дел СССР А. А. Громыко.

С французской стороны в переговорах участвовали Президент Франции Жорж Помпиду, министр иностранных дел Морис Шуман.

В ходе переговоров, проходивших в духе откровенности, взаимопонимания и сотрудничества, были рассмотрены некоторые важнейшие проблемы современного международного положения и прежде всего касающиеся Европы. (ТАСС).

НОВОСТИ СОБЫТИЯ ФАКТЫ

В ПОЕЗДКУ ПО СТРАНЕ

Находящийся в Советском Союзе с официальным визитом по приглашению Президиума Верховного Совета СССР и Советского правительства Президент Французской республики Ж. Помпиду 8 октября отбыл из Москвы в поездку по стране.

Вместе с высоким гостем отбыл Председатель Президиума Верховного Совета СССР Н. В. Подгорный.

(ТАСС).

С ПОЛНОЙ МЕХАНИЗАЦИЕЙ

По заказу областной опытной сельскохозяйственной станции в селе Подвязье Рязанского района построена и сдана в эксплуатацию животноводческая ферма с молочным заводом. Закуплены машины для расфасовки молока в пакеты.

Светлые и просторные дворы рассчитаны на 400 коров. Трудоемкие работы на ферме полностью механизированы.

Для работников фермы построены бытовые помещения, где можно отдохнуть в свободное от работы время, а перед уходом домой помыться в душе, переодеться в чистую одежду.

УЧЕБА СЕЛЬСКИХ СТРОИТЕЛЕЙ

В производственном управлении «Рязаньоблсельстрой» создан учебно-курсовой комбинат для переподготовки кадров сельских строителей. В октябре этого года здесь пройдут переподготовку главные инженеры, главные механики и инженеры по технике безопасности всех строительных управлений и передвижных мехколонн.

ФЕРМАМ — ВИТАМИННУЮ МУКУ

КАДОМ. (Соб. корр.). В совхозе «Кадомский» установлен и успешно работает высокопроизводительный агрегат для производства витаминной муки. Его обслуживает инженер В. Е. Ерошин, под руководством которого осуществлялся и монтаж агрегата.

В хозяйстве выработано уже более 30 тонн сенной муки, которая поступает на животноводческие и птицеводческую фермы.

Сейчас агрегат используется также для приготовления комбикорма.

ДОСКА ПОЧЕТА

В соответствии с решением секретариата Рязанского обкома КПСС за получение высоких урожаев картофеля и успешное выполнение планов по продаже его государству на Доску почета газеты «Приокская правда» заносятся:

Колхоз «ВПЕРЕД» Шацкого района,

Колхоз имени ЛЕНИНА Старожиловского района.

ТРУДОВАЯ ПОБЕДА ЗЕМЛЕДЕЛЬЦЕВ

Соревнуясь в честь предстоящего съезда КПСС, земледельцы колхоза «Вперед» Шацкого района добились хороших результатов. Они в лучшие сроки завершили уборку картофеля, с каждого гектара получили по 144 центнера клубней. Государству продано 1.156 тонн продукции, что составляет 144 процента к плану. Земледельцы отгрузили в Донецкую область 750 тонн семенного картофеля — на 200 тонн больше, чем предусмотрено планом.

Трудовыми успехами встречают праздник работников сельского хозяйства и земледельцы колхоза имени Ленина Старожиловского района. Здесь картофель также убран со всей площади. Урожай составил 200 центнеров клубней с гектара. Колхоз выполнил план поставки картофеля государству на 195 процентов. Успешно выполнено задание и по отгрузке клубней трудящимся города Москвы.

Рязанский район перевыполнил план закупок картофеля

Труженики сельского хозяйства Рязанского района, выполняя решения XXIII съезда партии и Пленумов ЦК КПСС, в текущем году организованно провели уборку урожая, перевыполнили государственный план по продаже картофеля, успешно завершили отгрузку его Москве и другим потребителям.

Хозяйства района отправили на приемные пункты 19,8 тысячи тонн картофеля, отгрузили Москве и другим городам 4.149 тонн продовольственных клубней. Продажа картофеля государству и отгрузка его потребителям продолжается.

Колхозы и совхозы района широко развернули социалистическое соревнование за достойную встречу XXIV съезда КПСС, успешное завершение полевых работ, выполнение социалистических обязательств по производству и продаже государству овощей и продуктов животноводства.

В СЧЕТ ОБЯЗАТЕЛЬСТВ

Труженики колхоза «Гигант» Скопинского района вырастили в нынешнем году высокий урожай сахарной свеклы. Каждый гектар дает по 245 центнеров продукции. Сейчас земледельцы высокими темпами ведут уборку урожая и продажу корней.

В настоящее время свекла в хозяйстве убрана со 170 гектаров из 200. На заготовительные пункты отправлено 3.647 тонн продукции. План выполнен на 114 процентов.

Успешно ведут уборку и заготовку свеклы механизированные звенья, возглавляемые Героем Социалистического Труда Н. В. Лагуткиным и В. В. Ванчиковым.

Развернув социалистическое соревнование в честь XXIV съезда КПСС, свекловоды колхоза решили до 10 октября завершить уборку урожая и продать дополнительно государству 1.100 тонн свеклы.

БОЕВЫЕ ЗАДАЧИ ЖИВОТНОВОДОВ

В октябре работники ферм области приняли высокие обязательства. Они намечают:

НАДОИТЬ от коровы в среднем **180** килограммов молока, обеспечить его валовой надой **40** тысяч тонн, иметь товарность ферм — **92** процента.

ПРОДАТЬ государству молока 36 тысяч тонн.

ПОЛУЧИТЬ яиц от каждой несушки **18** *штук, обеспечить их валовой сбор в количестве* **10.200** *тысяч штук, продать государству яиц —* **9.600** *тысяч штук.*

ПОЛУЧИТЬ среднесуточный привес крупного рогатого скота 900 граммов, свиней — 450 граммов.

Сегодня на заготовках клубней

На 7 октября колхозы и совхозы области отправили на заготовительные пункты 310,6 тысячи тонн картофеля, что составляет 83,8 процента к плану.

Трудящимся города Москвы отгружено 74,9 тысячи тонн продовольственных клубней. План выполнен на 92,6 процента.

Впереди на заготовках картофеля идут хозяйства **Рыбновского, Рязанского, Старожиловского** и **Кораблинского районов.**

На отгрузке клубней Москве впереди идут хозяйства **Касимовского** и **Старожиловского районов**, где выполнен план на 110—113 процентов.

Выполнили план поставки картофеля Москве хозяйства **Шиловского, Сараевского, Пронского** и некоторых других районов.

Отстают с отгрузкой картофеля Москве и другим городам колхозы и совхозы **Захаровского, Скопинского, Шацкого** и **Милославского районов.**

Главная задача земледельцев области — в ближайшие дни завершить выполнение плана заготовок картофеля и отгрузки его потребителям.



Шлифовщик десятого цеха Рязанского станкостроительного завода Валентин Федорович Соловьев по праву считается одним из лучших специалистов в своей профессии. Ему доверяется выполнение наиболее ответственных операций — чистовое шлифование кареток, суппортов и станин станков, идущих на экспорт. Производственные задания он всегда выполняет не менее чем на 200 процентов при отличном качестве сдаваемой продукции.

На снимке: В. Ф. Соловьев.

ОТ ЦЕНТРАЛЬНОГО КОМИТЕТА КПСС, ПРЕЗИДИУМА ВЕРХОВНОГО СОВЕТА СССР И СОВЕТА МИНИСТРОВ СССР

Центральный Комитет КПСС, Президиум Верховного Совета СССР и Совет Министров СССР с глубоким прискорбием извещают, что 7 октября 1970 года на 69-м году жизни после непродолжительной тяжелой болезни скончался Алексей Александрович Мюрисеп — член Центральной Ревизионной комиссии КПСС, заместитель Председателя Президиума Верховного Совета СССР, Председатель Президиума Верховного Совета Эстонской ССР.

ЦЕНТРАЛЬНЫЙ КОМИТЕТ КПСС — ПРЕЗИДИУМ ВЕРХОВНОГО СОВЕТА СССР — СОВЕТ МИНИСТРОВ СССР

СОВЕТСКО-ФРАНЦУЗСКОЕ СОТРУДНИЧЕСТВО КРЕПНЕТ

Президент Французской республики Жорж Помпиду 7 октября дал завтрак в честь Президиума Верховного Совета СССР и правительства СССР.

На завтраке были Л. И. Брежнев, А. Н. Косыгин, Н. В. Подгорный, Д. С. Полянский и другие.

С французской стороны присутствовали министр иностранных дел Морис Шуман и другие.

Во время завтрака к гостям с речью обратился Президент Франции Жорж Помпиду. Он подчеркнул, что между Францией и СССР существуют прекрасные отношения. Франко - советское сотрудничество — детище взаимной воли, сказал он, — широко осуществило надежды, которые его создатели на него возлагали.

Несомненно, что в экономической, технологической и научной областях развитие этого сотрудничества было сенсационным. В научной области контакты умножились, особенно за последние три года. Советский Союз открыл перед многими французскими учеными то громадное поле, которым он располагает для испытаний. С нашей стороны, мы сумели передать вашим исследователям достижения нашего технологического опыта. Достаточно сослаться на поставку пузырьковой камеры для серпуховского ускорителя, что независимо от технической стороны дела, научило французов работать с советскими людьми; или же принятие способа Секам для цветного телевидения, в котором объединены французские и советские фирмы; или еще совместную разработку лицензий для использования нового химического продукта.

В экономической области, продолжал Ж. Помпиду, 13 отраслевых групп нашей смешанной комиссии сблизили частных и государственных специалистов и позволили им лучше ознакомиться с потребностями и взаимными возможностями наших стран. В результате было достигнуто увеличение нашего обмена, который больше чем удвоился с 1965 по 1969 год. Это продвижение вперед было отмечено заключением крупных контрактов, таких, как соглашение «Рено» — «Москвич», заказ рефрижераторных судов, совместная постройка завода для очистки оренбургского газа, сопроизводство машин «Алькатель» с электронным управлением.

Наше взаимное желание продолжать это сотрудничество было подчеркнуто в мае 1969 года подписанием нового долгосрочного соглашения, которое позволяет надеяться, что объем торговли удвоится в течение пяти лет действия этого соглашения.

Финансовое соглашение, подписанное в марте, решение принять новые французские фирмы, отныне с постоянным пребыванием в Москве, и другие мероприятия свидетельствуют о твердом намерении обеих сторон достичь этой новой цели.

Президент назвал обнадеживающими результаты сессии «большой комиссии», состоявшейся в сентябре в Париже. Я не говорю только о соглашениях в области автомобильной промышленности, сказал он. Я также имею в виду усилия, требуемые как от французских промышленников, так и от советских предприятий, чтобы облегчить рост советского экспорта. В том же духе французские участники «большой комиссии» продолжили со своими советскими коллегами изучение возможностей Советского Союза для разработки сырья и снабжения энергией, что является условием быстрого развития нашего обмена. Наши переговоры должны были бы нам позволить, если не завершить нашу работу, то во всяком случае дать решающий толчок трудам, которые с 1966 года всегда были чрезвычайно полезными для сотрудничества между нашими двумя странами.

Наконец, не забудем и о том существенном месте, которое в развитии взаимопонимания и дружбы двух народов сегодня, как и всегда, занимает знание языка и культуры друг друга. Я рад сказать здесь о том, что изучение русского языка значительно развилось во Франции за последние годы и что мое правительство только что приняло решения, которые еще более будут способствовать его распространению. Знаю, что очень многие советские молодые люди изучают наш язык и что они особенно одарены для умелого пользования им. Мы сможем также умножить обмен стипендиатами, ассистентами, профессорами, можем сделать так, чтобы молодежь все более участвовала в нашем сотрудничестве.

Работая на развитие этого сотрудничества, я думаю, что мы трудимся для Европы, для мира, для будущего всего мира.

Затем речь произнес Председатель Совета Министров СССР А. Н. Косыгин.

Тов. А. Н. Косыгин отметил, что советские люди питают глубокие симпатию и уважение к французскому народу, к Франции. Пронесенные через все превратности истории любовь французов к своей родине, дух борьбы за ее свободу и независимость, трудолюбие и умение извлекать радость из плодов своего труда, оригинальность научных и инженерно - технических поисков и решений — все это создает облик той Франции, которая оставила глубокий след в европейской и мировой цивилизации. И сегодня французский народ верен своим лучшим традициям. Мы это чувствуем и при осуществлении сотрудничества с вашей страной в самых различных областях политики, экономики, науки, техники, культуры и в международных делах.

Первые два дня переговоров и бесед с Вами — и это наше общее мнение с Леонидом Ильичем Брежневым и Николаем Викторовичем Подгорным — укрепили у нас убежденность в том, что курс на сближение и сотрудничество, которым следуют СССР и Франция в последние годы, имеет перед собой большое будущее. Переговоры этих двух дней показывают, что взаимный поиск, основанный на искреннем стремлении найти решение даже очень сложных проблем, — посильная задача.

Это относится к экономическим, культурным и другим связям, составляющим разветвленный механизм советско - французского сотрудничества. Это относится и к главному двигателю этого механизма — политике. Судя по обмену мнениями между нами, в расширении и углублении практики политических консультаций заложены определенные возможности поднять советско-французское политическое сотрудничество на новую, более высокую ступень.

Мы придаем очень серьезное значение также развитию экономических и научно-технических связей между нашими государствами. Важную роль в этом отношении, как Вы правильно отметили, г-н Президент, имеет деятельность советско-французской так называемой «большой комиссии».

Вы сегодня в своем выступлении сделали анализ советско-французских экономических связей. Мы согласны с Вашими выводами, и «большой комиссии» в своей практической работе надо руководствоваться этим. В чем мы видим главное и непреходящее значение сотрудничества между Советским Союзом и Францией? Вчера Вы, г-н Президент, справедливо отметили, — и мы полностью согласны с Вами, — что добрые отношения между нашими странами всегда являлись крупнейшим вкладом в дело мира. Они продолжают служить укреплению мира и сегодня, и мы твердо верим, что так будет и впредь. Советский Союз и Франция, став на путь широкого сотрудничества в сложных условиях европейской действительности, сказали тем самым мощное воздействие на ход событий в Европе, на формирование политических тенденций, ведущих к разрядке напряженности. Говоря об этом, мы воздаем должное выдающемуся государственному деятелю генералу де Голлю, его прозорливости и умению подчинить внешнеполитические действия реальным потребностям международных отношений. В Советском Союзе хорошо знают также о Вашем большом вкладе, г-н Президент, и Вашей руководящей роли в развитии советско-французского сотрудничества.

Невозможно представить себе современную Европу, ее мирное будущее без советско - французского сотрудничества. Его невозможно чем-то заменить, оно лишь может сочетаться и дополняться мирным сотрудничеством обеих стран с другими государствами. И чем больше государств Европы, принадлежащих к различным общественным системам, встает на путь мирного сосуществования, тем более прочными становятся устои европейского мира, тем более широкие перспективы открываются и перед советско - французским сотрудничеством.

Конечно, в ходе развития советско - французских связей не все и не сразу удается так, как хотелось бы. Это в природе вещей и отражает особенности политики каждого из наших государств. Но одновременно, видимо, все мы согласны с тем, что сближение между СССР и Францией имеет глубокие корни в традициях дружбы народов наших стран, в значительном совпадении их национальных интересов на европейской и мировой арене. Именно поэтому наше сотрудничество и дружба неуклонно развиваются и крепнут, они не зависят от веяний конъюнктурного порядка, не поддаются воздействию внешних сил, и при всех поворотах событий выдерживают пробу на прочность. Именно поэтому в сотрудничестве и дружбе советский и французский народы видят надежный залог своей безопасности и мирного будущего.

Хотелось бы подчеркнуть еще один важный момент. По самому его политическому содержанию сотрудничество между СССР и Францией чуждо какому-либо подобию блокирования за счет других. Не будучи нацелено против кого бы то ни было, оно поставлено на службу интересам разрядки европейской и международной безопасности, другими словами, полезно для всех. Нельзя не видеть того, что твердому курсу наших стран на обеспечение разрядки международной напряженности противостоит еще проводимая в мире политика агрессии, гонки вооружений и стремление решать международные вопросы с позиции силы. Мы надеемся, что и в будущем наши две страны, действуя в соответствии с возможностями, которыми располагает каждая из них, будут брать на себя свою долю работы по предотвращению или устранению кризисных ситуаций, ликвидации очагов военных конфликтов, урегулированию острых международных проблем.

Тов. А. Н. Косыгин выразил уверенность, что советско-французская встреча на высшем уровне оправдает ожидания советского и французского народов, вызовет удовлетворение у всех, кому дорого дело мира и безопасности в Европе и во всем мире.

Речи Ж. Помпиду и А. Н. Косыгина были встречены аплодисментами.

Завтрак прошел в теплой, дружественной обстановке.

(ТАСС).

День нашей Родины

С берегов Волги — на Амур

ХАБАРОВСК, 8 октября. (Корр. ТАСС В. Дергунов). Кран-великан доставлен вчера с берегов Волги на Амур. Горьковчане изготовили для дальневосточников мощный механизм, способный поднимать сто тонн груза. Новый кран будет грузить на суда энергетические, буровые, горные и другие тяжелые машины для нефтяников Сахалина, золотодобытчиков Магадана, рыбаков Охотска. Теперь не нужно сооружать и специальные эллинги для зимних стоянок «Метеоров» и «Ракет»: их станут краном поднимать на берег.

Дары киргизских садов

ЧОЛПОН-АТА (Киргизская ССР), 8 октября. (Корр. ТАСС В. Перевалов). Не менее килограмма весят отдельные яблоки старинного русского сорта «титовка» на Иссык-Кульском плодово-ягодном госсортоучастке. Десять штук их — и полон посылочный ящик.

Щедро одаривает труд садовода земля иссык-кульская, где начался сбор яблок зимних сортов. По 230—250 килограммов дает каждое молодое дерево «бельфлер желтый», «мекинтош», «ренет Лансберга»... Многие из них «тянут» по шестьсот - восемьсот граммов. Сказывается высокогорье, обилие солнца.

Год от года сады среднеазиатской жемчужины пополняются новыми представителями ароматной флоры, завезенными сюда из разных уголков страны и из-за границы. Сейчас на Иссык-Кульском плодово-ягодном госсортоучастке испытывается около шестисот сортов различных плодовых деревьев.

Золотой богатырь

МАГАДАН, 8 октября. (Корр. ТАСС Е. Денисов). Самый большой самородок золота, добытый в нынешнем году на Колыме, поступил вчера в кассу приска имени Гастелло. Драгоценную находку, вес которой 4438 граммов, сдали горняки Дмитрий Андрющенко и Анатолий Блохин.

Самородок, обнаруженный в долине ручья Игуменовский, находился почти на поверхности земли.

Дорога трех долин

Так называют строящуюся на юге Таджикистана железнодорожную трассу Термез-Яван. Она пересечет благодатные оазисы края — Нижнекафирниганскую, Вахшскую и Яванскую долины.

На снимке: монтажники строительно-монтажного поезда № 142 из бригады Вдадимира Белоуса. Они досрочно выполнили месячное задание.

Фото **В. Стеченцева.** (Фотохроника ТАСС).



Решения июльского Пленума ЦК КПСС — в жизнь

МЕЩЕРА — КЛАДОВАЯ БОГАТСТВ

Наша газета продолжает разговор об интенсивном использовании земель мещерского края, начатый председателем колхоза «Красный Октябрь» Касимовского района А. Щерчковым. Сегодня доктор сельскохозяйственных наук Д. Головко выступает по проблемам повышения урожайности на мелиорированных землях.

РЯЗАНСКИХ земледельцев нынче особенно волнуют вопросы мелиорации переувлажненных земель. И это вполне объяснимо. Июльский Пленум ЦК КПСС поставил перед тружениками села серьезную и ответственную задачу: в короткий срок значительно увеличить производство сельхозпродуктов. И тут расширение площадей за счет освоения нови, увеличение урожайности продовольственных и кормовых культур, размещенных на торфяниках, являются важнейшим резервом, которым располагают хозяйства. Достаточно сказать, что в нашей области имеется одних только неудобий с промышленной залежью торфа 92 тысячи гектаров, а заболоченных и переувлажненных земель, требующих мелиорации, — более 175 тысяч гектаров.

Об экономической целесообразности использования торфяников можно судить на примере Мещерской опытно-мелиоративной станции. Здесь в прошлом году с каждого гектара освоенной нови на опытном поле было получено по 322—339 центнеров семенного картофеля ранних сортов, по 112 центнеров сена, по 43—47 центнеров овса, ячменя и пшеницы и по 524 центнера кормовых корнеплодов. Законченный на днях по станции учет урожая многолетних трав показал, что нынче только за первый укос с каждого гектара получено по 280—290 центнеров зеленой массы трав, а картофеля — по 335 центнеров. Урожай сена в опытных посевах на осушенном притеррасном лугу «Мертешево» в среднем за шесть лет составил по 94,6 центнера с гектара.

Вот что могут дать осушенные земли при правильном их использовании, соблюдении всего комплекса агротехнических приемов и водного режима!

Высокие и даже рекордные урожаи различных культур получают на торфяниках такие хозяйства, как совхозы «Заборьевский», «Яльдино» и «Веретьинский», «Варские-Шумашь», «Пролетарский», колхозы «Красный партизан» Пителинского района, «Родина» Спасского и имени Красной Армии Шиловского района.

И все-таки общие показатели по использованию освоенной нови не могут утешать земледельцев. Приведу такие данные. За последние 2—3 года средний урожай культур, выращенный на торфяниках в мещерских хозяйствах, составил: зерновых — 14 центнеров с гектара, картофеля — 128, овощей — 141, корнеплодов — 160, получено сена многолетних сеяных трав — 26 центнеров.

Конечно, эти урожаи заметно выше, чем в полевом севообороте мещерских хозяйств. Однако они еще далеки от уровня, заложенного в проектах осушения. Почему?

Посмотрим, как используются земли с действующей осушительной сетью? Их в области ни много ни мало — почти 60 тысяч гектаров. Три четверти площади осушенных земель, которые должны быть засеяны определенными культурами, пока в их естественном состоянии и используются как сенокосы и пастбища. Какого эффекта тут можно ожидать! Ведь часто на таких участках получают сена и трав даже меньше, чем до осушения. Происходит это потому, что влаголюбивая растительность после осушения выпадает, а новую никто не сеет.

Распаханные и засеянные земли — четвертая часть всей осушенной площади — используются также неудовлетворительно. Одна из причин, которая приводит к этому,—отсутствие системы севооборотов. Больше того, в хозяйствах, имеющих осушенные земли, не применяется даже элементарного чередования культур. Игнорируется важнейшее звено в системе севооборотов на торфяных почвах — клин многолетних трав не менее 4—5-летнего использования.

Такая практика приводит к печальным результатам: чрезмерно распыляется и иссушается торфяная почва, что служит причиной эрозии, создаются условия для обильного произрастания сорняков. В итоге наблюдается прогрессирующее падение плодородия торфяников, недавно еще удивлявших своими урожаями, теряются ценные агрофизические свойства пойменных земель.

Вина это или беда наших совхозов и колхозов? В любом случае недостатки, о которых здесь говорилось, надо немедленно исправлять.

Думается, что прежде всего следует провести сплошную инвентаризацию земель с осушительной сетью и наметить конкретный план перспективного и переходного использования каждого улучшаемого массива.

В основу этой работы должны быть положены структура посевных площадей и система севооборотов, намеченных в соответствии как с природными и мелиоративными особенностями каждого объекта, так и с хозяйственными интересами, и, что не менее важно, экономическими возможностями. Должен быть разработан и план-график освоения севооборотов в ближайшие 3—4 года как на осушенных, так и на не освоенных пока еще землях. В этом деле большую помощь может оказать коллектив Мещерской опытно-мелиоративной станции.

Наиболее сложно вводить правильные севообороты на старопахотных, запущенных землях. Радикальный путь тут — ускоренное залужение участков, посев многолетних трав. Как ни одна другая культура, многолетние травы восстанавливают структуру почвы, предупреждают ее распыление, сдерживают разрушение органического вещества и так называемую «сработку» торфа, подавляют сорную растительность, развитие болезней и вредителей. Давая при правильной и довольно-таки простой агротехнике высокие урожаи сена, зеленого корма и силоса, травы являются не принудительным ассортиментом в севообороте, не «бедным родственником» основных культур, а полноценным звеном любой научно обоснованной системы севооборотов на осушенных землях.

Массовый посев трав — тоже пока еще не решенная проблема, не говоря уж о недостатке семян, производство которых все еще как следует не налажено. Очень трудной является сама технология залужения. Учитывая опыт Мещерской станции, можно рекомендовать летне-осенний срок посева—25 июля—10 августа по рано убираемым предшественникам (вико-овес, рожь), после глубокого дискования и прикатывания почвы. Это позволяет избавиться от однолетних сорняков, дает возможность своевременно раскуститься культурным травам, обеспечивает высокий урожай их уже в следующем году.

Однако здесь надо быть готовым к двум «сюрпризам». Во-первых, в сухую осень всходы трав могут оказаться очень пестрыми. Дело можно поправить рано весной: по тало-мерзлой почве следует произвести выборочный подсев трав по выпадам, без обработки почвы.

Во-вторых: весной обильно появляются всходы однолетних сорняков, особенно лебеды. Но и это не страшно. Надо лишь методически трижды подкосить травостой, не ожидая его хозяйственной спелости, в тот период, когда сорняки достигнут роста 20—30 сантиметров, до их обсеменения. К концу лета в последнем, третьем укосе количество сорняков будет уже единичным.

С учетом метода обязательного раннего подкашивания трав можно смело применять и чистый беспокровный посев трав в самые ранние сроки весной. По итогам многолетнего пользования этот способ занимает одно из первых мест.

Наконец, следует широко внедрять также способ посева трав рано весной в смеси с «райграсом однолетним». Эта исключительно ценная культура способна давать на достаточно влажных торфяных почвах по три полноценных укоса за лето.

В прошлом году на опытном поле Мещерской станции смешанный посев «райграса» с «костром безостым» дал урожай смеси зеленой массы по 612 центнеров с гектара, а в нынешнем году такой посев позволил собрать сена «костра» только за первый укос около 75 центнеров с гектара. Семена однолетнего «райграса» начала выращивать для колхозов и совхозов Мещерская опытная станция.

Думается, что хозяйства, имеющие торфяники, необходимо снабжать минеральными удобрениями вне всякой очереди. Без них освоение осушенных болот — напрасная трата времени и средств.

Следует обеспечить колхозы и совхозы специальными машинами и орудиями: гусеничными тракторами болотного типа, плугами, тяжелыми дисковыми боронами, высокопроизводительными машинами для внесения удобрений, тяжелыми болотными водоналивными катками, травяными сеялками, приспособлениями к комбайнам для уборки семенников трав, сортировками и другой техникой, без которой нельзя выполнить весь агротехнический комплекс приемов и на осушенных торфяных почвах, и на пойменных землях.

Необходимо, наконец, решить и недопустимо затянувшийся вопрос об агрономическом руководстве и кадрах специалистов мелиоративного земледелия. Их надо готовить вновь, повышать квалификацию имеющихся в хозяйствах работников. Как можно решить эту проблему? Во-первых, нужно уже в этом году приступить к организации на агрономическом факультете Рязанского сельскохозяйственного института отделения (специализации) по профилю — мелиоративное земледелие. Пора признать, что совершенно своеобразные почвенно-гидрологические особенности торфяных почв, состоящих на 85—90 процентов из органического вещества, с регулируемым водным режимом, требуют особого подхода и специальных агрономических знаний, в корне отличающихся от тех, которые требуются при работе на дерново-подзолистых почвах.

Настало время со всей категоричностью поставить также вопрос об агрономическом руководстве по земледелию на осушенных землях. Нельзя мириться с тем, что ни в районных, ни в областном управлении сельского хозяйства фактически нет специалистов по этому делу.

Словом, впереди еще очень много дел — дел нелегких, но необходимых.

Д. ГОЛОВКО,
доктор сельскохозяйственных наук.

Проблемы средней школы

Из опыта преподавания обществоведения

ФОРМИРОВАНИЕ НРАВСТВЕННОГО ИДЕАЛА

Школьный курс обществоведения, многие его темы ставят перед молодым человеком множество вопросов политического и нравственного характера: кем ты хочешь стать, каков будет твой вклад в богатства народа, создаваемые его упорным трудом? Готов ли ты к преодолению трудностей? В каких отношениях ты с коллективом, все ли тебе нравится в нем, как ты борешься с недостатками?

Подобные вопросы, даже если они прямо не ставятся, должны неизбежно возникать у ребят, как логический результат самого хода преподавания, всей системы рассуждений учителя. Сама жизнь толкает молодого человека на поиски идеала, и ему надо в этом помочь. Пропаганда героического, благородного — одна из существенных сторон не только политического, но и нравственного воспитания. Нравственный идеал есть не умозрительный образ, а живой человек, борец за народное счастье. И его надо ярко на уроках показать.

Первые уроки обществоведения отводятся теме: возникновение марксизма — революционный переворот в науке. В теоретическом плане ребята усваивают, хотя и в сжатой форме, то новое, качественно отличное, что внесли Маркс и Энгельс в науку об обществе, в революционную теорию и практику. Изучается работа В. И. Ленина «Три источника и три составных части марксизма».

Знание исторического материала, общее политическое развитие помогают ребятам довольно успешно усвоить основные теоретические вопросы. Разумеется, это сказывается на их нравственном воспитании. Но чтобы дать учащимся возможность узнать не только великий научный и революционный, но и нравственный подвиг Маркса и Энгельса, их необходимо знакомить с жизнью великих вождей пролетариата. Для этой цели школьникам полезно поручать готовить небольшие доклады. Смысл этих докладов сводится примерно к следующему: «Мы познакомились с учением Маркса, поняли всю грандиозность задачи, которую он поставил перед собой и решил. А каким этот человек был в жизни, как он работал, каково у него было отношение к окружающим, к близким?»

В основу докладов можно брать воспоминания о Марксе, написанные Полем Лафаргом, Вильгельмом Либкнехтом, Элеонорой Маркс-Эвелинг. Интересный материал собран и в книге «Их простота и человечность».

Мы в школе всегда тщательно прорабатываем с ребятами вопрос: что нового внес В. И. Ленин в теорию и в революционную практику пролетариата и что поставило его имя рядом с именами Маркса и Энгельса? Изучение теоретических вопросов дополняется знакомством с Лениным как с человеком. Безусловно, о В. И. Ленине ребята слышали и читали немало. Но использование, пусть короткого, отрывка из воспоминаний о нем оставляет глубокий след.

При знакомстве с нравственным обликом великих вождей пролетариата обращается внимание на их огромную работоспособность, на их страстность в борьбе, несгибаемую волю, безграничную веру в трудовой народ, на их человечность, простоту и скромность. «Трудоспособен Ленин в огромной степени. Я близок к тому, чтобы признать его прямо неутомимым», — писал Луначарский. «В нем не было и следа «человека власти», его авторитет в партии был авторитетом идеальнейшего вождя и товарища, перед превосходством которого склоняешься в силу сознания, что он все поймет и в свою очередь хочет быть понятым», — замечала Клара Цеткин.

Обращается внимание на то, что Маркс, Энгельс и Ленин с юношеских лет ставили перед собой большие цели служения народу, видели в этом для себя смысл и радость жизни.

Молодой Маркс в гимназическом сочинении писал:

«Если человек трудится только для себя, он может, пожалуй, стать знаменитым ученым, великим мудрецом, превосходным поэтом, но никогда не сможет стать истинно совершенным и великим человеком.

История признает тех людей великими, которые, трудясь для общей цели, сами становились благороднее; опыт превозносит, как самого счастливого, того, кто принес счастье наибольшему количеству людей...»

Учитель не должен забывать о героическом начале в жизни и, где только возможно, рассказывать учащимся о людях большого гражданского подвига, независимо от того, совершен этот подвиг на поприще науки, войны или труда. Героическое должно входить необходимым элементом в преподавание всех предметов, а тем более истории и обществоведения. Многие темы позволяют это сделать.

Особого внимания при изучении требует раздел о коммунизме. При знакомстве с основными чертами этого общественного строя необходимо выяснить схожесть и различия между первой фазой коммунизма — социализмом и высшей его фазой. При этом интересно разобрать с учащимися вопрос: а когда вообще возникла мысль о коммунизме?

Ребята начинают вспоминать про социалистов-утопистов, про Томаса Мора, с именем которого они немного знакомы из курса истории. Полезно рассказать и о другом великом социалисте-утописте Кампанелле, о его неукротимом характере борца, о его полной лишений жизни, о застенках инквизиции, в которых прошли 33 года его жизни, о мучительных истязаниях, которым он был подвергнут. Но ни пытки, ни издевательства не могли поколебать в нем уверенности, что будущее принадлежит коммунистическому обществу. Истерзанный и умирающий в застенках инквизиции, он тайно от стражи пишет свою знаменитую книгу «Город Солнца», где с утопических позиций дается картина жизни при коммунизме. Кампанелла заглянул более чем на триста лет вперед и верно предугадал очень многое: «В детях с юных лет воспитывается любовь к труду. В городе Солнца все работают. Самые тяжелые ремесла считаются у них и самыми похвальными. Солярии исключительно усердны и умелы в работе и ни в чем не испытывают недостатка. Люди ценятся по их трудовым успехам и знаниям. Они не мыслят себе жизни вне общественного труда».

Во время изучения темы о воспитании нового человека у нас в школе очень подробно разъясняется ребятам вопрос об общественном долге и личном интересе. Зачитываем слова Ф. Э. Дзержинского: «Долг это не обязанность, а необходимость, потребность, глубокое убеждение, смысл жизни». Ребята, разумеется, знают о бесстрашном рыцаре революции, но далеко не все знакомы с его дневниками и письмами. Книга с этими документами, хорошо иллюстрированная, если она используется на уроке, приносит большую пользу.

Дзержинский происходил из небогатой дворянской семьи, перед ним, учитывая его способности и семейное положение, открывалась дорога в университет. Но он еще с гимназических лет ступил на революционный путь; ни ни тюрьмы, ни каторга, ни преследования ни на минуту не поколебали в нем уверенности в справедливости избранного дела. Из тюрьмы он писал сестре: «Я уверенно могу сказать, что гораздо счастливее тех, кто на «воле» ведет бессмысленную жизнь». О его страсти борца и душевности подлинного человека говорят такие слова: «Я хотел бы обнять своей любовью все человечество, согреть его и очистить от грязи современной жизни...»

Эти материалы воспринимаются учащимися с большим вниманием.

В учебнике, в разделе о Коммунистической партии Советского Союза, имеется короткий рассказ о К. П. Орловском, о его славном боевом и трудовом пути. Этот человек, один из многомиллионной армии рядовых ленинской партии, воплотил в себе замечательные черты коммуниста. Но рассказ в учебнике о нем слишком краток, чтобы оставить сильное впечатление. Как ни сжато время урока и как ни обширен материал, мы находим время, чтобы рассказать подробнее об этом замечательном человеке, заслужившем звание Героя Советского Союза в годы войны и Героя Социалистического Труда в годы мирного строительства на посту председателя колхоза. Используются статьи самого Орловского, опубликованные в разное время в газетах и журналах при его жизни, а также книжка о нем — «Партизанские годы Орловского».

На многих уроках широко применяется текущий газетный и журнальный материал, рассказывающий о боевых и трудовых подвигах советских людей, об их преданности социалистической Родине, своему народу, Коммунистической партии. Образное, яркое, героическое, взятое из реальной жизни, умело приведенное на уроке, всегда находит живой отклик у ребят, служит важнейшим средством идейного и нравственного их воспитания.

Н. КОНДРАШОВ,
заместитель директора Ряжской средней школы № 2, учитель истории и обществоведения.

ПО ТРУДУ И ЧЕСТЬ

В коллективе Рязанского домостроительного комбината стало традицией чествование ветеранов производства, многие годы проработавших на предприятии. Так, на днях рабочие, техники, служащие, инженеры ремонтно - механического и бетоносмесительного цехов собрались, чтобы тепло поздравить своих товарищей по работе. 50 лет исполнилось кузнецу Николаю Федоровичу Филонову. За 10 лет, что работает он на домостроительном комбинате, отличный специалист и отзывчивый товарищ завоевал всеобщее уважение, пользуется в коллективе большим авторитетом.

Передовой работницей является и транспортерщица Татьяна Михайловна Савинова. Ее также тепло поздравили с днем рождения. От имени администрации и общественных организаций юбилярам были преподнесены памятные подарки.

Десятки многоэтажных домов, выросшие в разных районах города, — вот результат труда рязанских домостроителей. И многие из них стремятся работать так же, как Н. Ф. Филонов, Т. М. Савинова и другие передовики производства.

М. ВОЛЫНСКИЙ.
г. Рязань.

НА ПЕРЕПЛАВКУ

Михайловский цементный завод ежеквартально досрочно отгружает на переплавку металлический лом. За девять месяцев завод отправил металлического лома мартенам 2.150 тонн, что значительно больше плана.

На отгрузке металлического лома по-ударному трудится бригада грузчиков В. Д. Андреева.

М. БОЕВ.
г. Михайлов.

«Блокнот агитатора» № 19

Вышел из печати очередной номер «Блокнота агитатора» — издание отдела пропаганды и агитации Рязанского обкома КПСС. Он открывается редакционной статьей о задачах массово-политической работы среди сельских строителей.

В помощь политинформаторам, агитаторам, лекторам и докладчикам в журнале опубликованы материалы для бесед о 53-й годовщине Великой Октябрьской социалистической революции. Автор методической разработки — руководитель лекторской группы обкома КПСС Б. М. Калинин.

«От съезда к съезду» — под такой рубрикой печатается статья И. С. Мальцева и А. Ф. Котягиной «Вклад рязанцев»— о развитии промышленности Рязанской области за период, прошедший после XXIII съезда КПСС.

В номере журнала публикуются статья политинформатора Рязанской чаеразвесочной фабрики Н. Власова, запись беседы политинформатора экономиста завода «Рязсельмаш» В. Столярова и другие материалы.



Сергей Николаевич Адонин — машинист электровоза депо Рыбное. Как и многие его товарищи по труду, он соревнуется за достойную встречу XXIV съезда КПСС. Богатый производственный опыт, отличное знание техники помогают ему добиваться высоких показателей в работе.

Фото **В. Лебедева.**

● ИДЕТ ПОДПИСКА

«ПОЛИТИЧЕСКОЕ САМООБРАЗОВАНИЕ»

ЖУРНАЛ ЦЕНТРАЛЬНОГО КОМИТЕТА КПСС

Как глубже и вместе с тем популярно и доходчиво пропагандировать актуальные и сложные вопросы марксистско-ленинской теории? Каким образом органически связать изучаемый материал с жизнью, с практикой коммунистического строительства и воспитания масс, с внутренней и внешней политикой КПСС? Как работать над произведениями классиков марксизма-ленинизма, общественно-политической, научной литературой, чтобы лучше усвоить революционную теорию? Все это живо интересует пропагандистов, лекторов, слушателей системы партийной учебы.

Журнал ЦК КПСС «Политическое самообразование» регулярно освещает эти вопросы. Он рассчитан на пропагандистов и слушателей системы партийного и комсомольского образования, лекторов, партийных и научных работников, преподавателей, на товарищей, самостоятельно изучающих марксизм-ленинизм и политику КПСС.

Большое место отводится в журнале пропаганде ленинского идейного наследия. Широко освещаются проблемы теории и практики строительства коммунизма в СССР, внутренней и внешней политики КПСС и Советского государства, развития мировой системы социализма, коммунистического, рабочего и национально - освободительного движения. В текущем году расширяется пропаганда экономических знаний.

В журнале широко будут представлены статьи, консультации, учебно - методические разработки и другие публикации в связи с XXIV съездом КПСС.

«Политическое самообразование» систематически печатает статьи, лекции, консультации и другие материалы для системы партийного и комсомольского образования на 1970/71 учебный год.

Для пропагандистов и слушателей теоретических семинаров продолжается публикация консультаций в циклах «Проблемы научно-технической революции» и «Проблемы идеологической борьбы».

Товарищи, занимающиеся в школах основ марксизма-ленинизма, получат консультации по основным произведениям В. И. Ленина, предусмотренным учебными программами; методике изучения истории партии; по проблеме «Современная научно-техническая революция и экономическая политика партии»; по темам учебной программы основ научного коммунизма (первый год обучения).

Пропагандистам и слушателям начальных политических школ предназначены материалы по методике изучения курса «Основы экономических знаний».

На систему комсомольского политического просвещения рассчитаны «Беседы о коммунистической морали».

Для занимающихся в народных университетах общественно-политических знаний продолжается публикация материалов по темам, предусмотренным программой.

Журнал освещает опыт идеологической работы, партийной учебы, оказывает пропагандистам помощь в овладении методическим мастерством, культурой устной речи.

В разделе журнала «Критика и библиография» регулярно публикуются проблемные и тематические обзоры общественно-политической, научной литературы, рецензии и аннотации на книжные новинки, учебники и учебные пособия для системы партийного образования, дается информация о выходе книг.

В качестве авторов статей, консультаций и других материалов выступают ученые, партийные и хозяйственные работники, пропагандисты, публицисты, библиографы.

РАКЕТНАЯ СЛУЖБА СОЛНЦА

Как уже сообщалось в печати, 3 октября 1970 года в Советском Союзе проведен успешный запуск ракетной астрофизической обсерватории для комплексного изучения Солнца. Этот старт комментирует ученый.

Ближайшая к нам звезда — Солнце — постоянно привлекает внимание ученых. Астрономы и астрофизики располагают густой сетью обсерваторий и станций, которые ежедневно ведут наблюдение и изучение Солнца. И тем не менее это светило во многом остается для нас загадкой.

Так, например, температура солнечной поверхности — фотосферы равна 6000 градусов. Над фотосферой тонким слоем располагается, наиболее плотная часть атмосферы Солнца— хромосфера. Ее температура несколько больше — 10.000 градусов. Еще выше находится обширная, протяженная, но крайне разреженная область солнечной атмосферы — корона. Температура здесь необыкновенно высока — около двух миллионов градусов! Получается странная картина — чем дальше от поверхности Солнца, тем выше температура в его атмосфере.

Ряд физических явлений, происходящих в солнечной атмосфере, также еще не до конца ясен исследователям. Время от времени на поверхности Солнца происходят непонятные явления — внезапное и быстрое выделение огромного количества энергий, к тому же из области, занимающей ничтожно малую часть солнечного диска. Это так называемые хромосферные вспышки.

Вернемся, однако, к короне. Исключительно высокая температура ее означает, что корональный газ сильно нагрет. В нем нет нейтральных атомов, а имеются только свободные электроны и ионы. Такое состояние вещества называется плазмой. Но откуда берется энергия для нагрева короны? При всей неясности самого механизма нагрева короны, несомненно одно, источник этого нагрева так или иначе связан с самим Солнцем. Должен существовать, вероятно, какой-то агент или носитель этой энергии, который «стартует» из недр светила. Потом начинается своего рода «барьерный бег» — преодоление преград на пути странствования — фотосферы, хромосферы. Наконец, — «финиш» — носитель высокой энергии попадает в корону. И только здесь его скрытая энергия освобождается и передается окружающей среде — корональной материи.

Маловероятно, чтобы этот агент на пути из недр Солнца до короны не оставил свой «след». Поскольку носитель обладает высокой энергией, его «след» скорее всего можно обнаружить, в частности, в рентгеновских лучах. Однако в далеких от края солнечного диска областях короны ее излучательная способность в рентгеновских лучах крайне мала. В этом случае корона легче обнаруживается в оптических лучах. Так возникает идея проведения комплексных наблюдений: наиболее плотные части короны и активные области на Солнце — в рентгеновских лучах, дальнюю корону — в оптических лучах, хромосферу — в жестком ультрафиолете. Все наблюдения надо вести одновременно...

Хромосфера и корона примерно в миллион раз менее ярки по сравнению с солнечным диском. Вот почему в обычных условиях ни корону, ни хромосферу наблюдать невозможно. С поверхности земли их можно исследовать только во время солнечных затмений, когда Луна, покрывая всю фотосферу, оставляет открытыми только хромосферу и корону. Весь вопрос заключается в том, что полная фаза затмения Солнца продолжается всего несколько минут. Может показаться парадоксальным, но суммарное время наблюдений солнечной хромосферы и короны за последние 50 лет едва составляет два часа. И все наши сведения о строении и свойствах солнечной атмосферы основаны на этом ограниченном количестве информации. Между тем каждый запуск ракетной астрофизической обсерватории позволяет исследовать корону и хромосферу Солнца в пять-шесть раз дольше, чем во время солнечного затмения.

Мы довольно много знаем о свойствах солнечных вспышек, основываясь на информации в оптических лучах. Но нам очень мало известно об их проявлениях в области ультрафиолетовых и рентгеновских лучей. И мы ничего пока не знаем о причинах их возникновения, об источниках энергии и т. п. Вместе с тем становится очевидным, что понимание этого явления должно иметь непосредственное отношение к более общей проблеме — об источниках энергии звезд.

Очень часто вспышки связаны с активными областями на поверхности Солнца, и в особенности с солнечными пятнами, где имеются довольно сильные магнитные поля. Это обстоятельство явилось основой представления о «магнитном происхождении» вспышек. Оно предполагает, что энергия магнитного поля каким-то образом превращается в лучистую энергию. Если же эта трансформация происходит очень быстро — наблюдается вспышка.

Однако, по некоторым данным, рентгеновские вспышки могут возникать и на свободных от магнитных полей областях. Если это подтвердится— а проверить справедливость такого допущения можно только путем внеатмосферных наблюдений, — то «магнитная» гипотеза генерации солнечных вспышек, роль которой, по всей видимости, несколько переоценивается в астрофизике, будет пересмотрена.

Максимальная излучательная способность солнечной короны, хромосферы и солнечных вспышек находится в области жестких ультрафиолетовых и рентгеновских лучей. Поэтому основные свойства этих образований могут быть выявлены именно в этом диапазоне электромагнитных колебаний. Весь вопрос заключается в том, что нижние слои земной атмосферы совершенно не прозрачны для этих колебаний. Чтобы улавливать рентгеновское и коротковолновое излучение космического происхождения, необходимо поднять регистрирующую аппаратуру выше 100 километров над поверхностью Земли. Это уже зона действия высотных ракет и искусственных спутников.

При запуске ракетной астрофизической обсерватории 3 октября была сделана попытка изучить корону, хромосферу и вспышки в области ультрафиолетовых и рентгеновских лучей.

Ракетная обсерватория представляла собой комплекс разнообразных научных приборов, собранных на специальной платформе. В их число входили несколько рентгеновских камер, настроенных на прием излучения разных диапазонов длин волн; уникальная камера — внезатменный коронограф, предназначенный для глобального фотографирования короны на больших расстояниях от края диска Солнца; коротковолновый спектрограф; камера для фотографирования хромосферы и другие.

Создание ракетной астрофизической обсерватории, — она была разработана Академией наук Армянской ССР, — связано с решением многих технических проблем. В частности, были созданы новые оптические системы и соответствующая научная аппаратура. Особое внимание было обращено на конструкцию самой ракетной обсерватории. Она должна была перенести большие перегрузки и сильные вибрации, которые обычно возникают при запуске ракет, сохранив при этом работоспособность и настройку. Работа научной аппаратуры во время полета ракеты контролировалась бортовым программным устройством.

Немалое место при создании ракетной обсерватории занимала задача ее возвращения на Землю. Чтобы доставить обратно все отснятые фотопленки и сами приборы для их повторного использования, был сконструирован специальный контейнер, внутри которого размещалась обсерватория.

Эксперимент проходил так. После достижения расчетной высоты автоматически открывалась крышка контейнера, и с этого момента начиналась работа обсерватории. После выполнения программы наблюдений крышка закрывалась, а затем контейнер отделился от ракеты и возвращался на Землю с помощью парашюта.

Полученные материалы в настоящее время обрабатываются. Но уже беглый просмотр некоторых снимков выявил небольшой, но чрезвычайно мощный источник рентгеновского излучения на краю диска Солнца. Энергия излучения этого источника по предварительной оценке превышает суммарное излучение всей «спокойной» солнечной короны в рентгеновских лучах. Сопоставление размеров этого источника с размерами Солнца приводит к заключению, что его интенсивность по крайней мере в десятки тысяч раз больше интенсивности излучения самой короны. Если допустить, что это излучение имеет тепловое происхождение, т. е. вызвано быстрым и сильным нагревом газа на поверхности Солнца, то температура этого газа должна быть по крайней мере 100 миллионов градусов. Такая температура невозможна в условиях солнечной атмосферы. Такую температуру мы не имеем даже в самом центре Солнца, где, согласно расчетам, максимальная температура должна быть 20 миллионов градусов. Выделение громадного количества энергии в виде рентгеновской вспышки или сильного локального источника возможно скорее всего при термоядерных процессах. Обычно такие процессы протекают в недрах звезд и Солнца. Теперь мы видим, что они могут идти, хотя бы время от времени, в поверхностных слоях Солнца и даже в его атмосфере.

Проблема солнечной короны и рентгеновских вспышек есть одновременно проблема высокотемпературной плазмы, проблема взаимодействия элементарных частиц высокой энергии.

Систематические наблюдения за Солнцем с помощью ракетных обсерваторий открывают широкие перспективы в изучении природы нашего дневного светила.

Г. ГУРЗАДЯН,
член-корреспондент Академии наук Армянской ССР.

(ТАСС).

НОВОСТИ ПЛАНЕТЫ

Торжественное заседание в Берлине

БЕРЛИН, 8 октября. (ТАСС). Здесь состоялось торжественное заседание, посвященное 21-й годовщине образования Германской Демократической Республики.

На торжественном заседании присутствовали первый секретарь ЦК СЕПГ, председатель Государственного совета ГДР Вальтер Ульбрихт, член Политбюро ЦК СЕПГ, председатель Совета Министров ГДР Вилли Штоф, члены и кандидаты в члены Политбюро ЦК СЕПГ и другие руководящие партийные, государственные и общественные деятели ГДР. Присутствовали также посол СССР в ГДР П. А. Абрасимов и главнокомандующий Группой советских войск в Германии генерал армии В. Г. Куликов.

С докладом выступил В. Штоф. Он отметил крупные успехи трудящихся республики в строительстве социализма и дальнейший рост международного авторитета ГДР. Докладчик отметил крупные достижения трудящихся в социалистическом соревновании в честь 100-летия со дня рождения В. И. Ленина и 25-летия освобождения немецкого народа от фашизма.

Прочной основой внешнеэкономических отношений ГДР является экономическое и научно - техническое сотрудничество с Советским Союзом и другими странами — членами СЭВ, сказал В. Штоф. Со времени своего образования ГДР активно выступает за то, чтобы не допустить развязывания новой войны с немецкой земли. Немецкое рабоче-крестьянское государство проводит последовательную политику мира и является стабильным фактором европейской безопасности. Нерушимой основой политики ГДР является братский союз с СССР, самой мощной силой мира на земле, страной Ленина, которая ведет человечество по пути общественного прогресса. ГДР занимает прочное место в сообществе социалистических государств, которое во все возрастающей степени определяет ход исторического развития. Единство ГДР с Советским Союзом, подчеркнул докладчик, является вечным и непоколебимым.

В. Штоф отметил далее большое актуальное значение создания надежной системы европейской безопасности, важность проведения общеевропейского совещания по вопросам безопасности.

Суть договора, подписанного между СССР и ФРГ в Москве, состоит в признании территориального статус-кво, возникшего в результате второй мировой войны и послевоенного развития в Европе, и прежде всего европейских границ, заявил В. Штоф. Докладчик указал на большое политическое значение того, что в этом договоре были юридически закреплены принципы нерушимости европейских границ, и в частности границы между ГДР и ФРГ, а также границы по Одеру—Нейсе.

В. Штоф высказался за установление дипломатических отношений между ГДР и ФРГ на основе международного права. Речь идет, заявил В. Штоф, об установлении международно-правовых отношений между двумя государствами с различным общественным строем, которые необходимы для обеспечения мира в Европе. В духе совместных соглашений стран—участниц Варшавского Договора ГДР прилагает настойчивые усилия, чтобы внести свой вклад в дело разрядки напряженности в Европе, укрепления безопасности и развития мирного сотрудничества. Установление всеми государствами равноправных отношений с ГДР отвечало бы также их собственным интересам и способствовало развитию плодотворного международного сотрудничества.

ГДР, подчеркнул докладчик, будет и впредь придерживаться принципов своей миролюбивой внешней политики, рассматривая братский союз с СССР и другими странами социалистического содружества как решающий источник своих успехов.

ПРОТЕСТ ПРОТИВ АНТИРАБОЧЕГО ЗАКОНОДАТЕЛЬСТВА

ЛОНДОН, 8 октября. (ТАСС). Генеральный секретарь Коммунистической партии Великобритании Джон Голлан призвал немедленно созвать чрезвычайный конгресс британских тред-юнионов для выработки программы борьбы против наступления правительства консерваторов на права профсоюзов.

Профсоюзы, предприятия и все демократические организации в стране, сказал он, выступая на митинге в Рочестере, должны развернуть широкую кампанию протеста против разработанного правительством антипрофсоюзного законодательства, посягающего на основное право трудящихся — право на забастовки.

С требованием немедленного созыва чрезвычайного конгресса БКТ, сообщает газета «Морнинг стар», выступили лондонский комитет конфедерации профсоюзов судостроителей и машиностроителей, представляющий 260 тысяч рабочих, лондонское отделение профсоюза транспортных и неквалифицированных рабочих, объединяющее 370 тысяч человек, профсоюз шотландских горняков и другие организованные отряды английских трудящихся.

АНВАР САДАТ — КАНДИДАТ НА ПОСТ ПРЕЗИДЕНТА ОАР

КАИР, 8 октября. (ТАСС). Вчера вечером на заседании Национального собрания ОАР кандидатом на пост президента ОАР был единогласно выдвинут Анвар Садат.



БОХУМ (Западная Германия). Бастующие рабочие автомобильного завода «Опель» вышли на улицы города с требованием повышения заработной платы и улучшения условий труда. На снимке: колонна рабочих-демонстрантов на улице Бохума. Телефото АДН—ТАСС.

Реваншисты не унимаются

БОНН, 8 октября. (ТАСС). Западногерманские реваншисты развернули ожесточенную кампанию против договора между СССР и ФРГ, заключенного в Москве.

Как пишет западногерманский пресс-бюллетень «Нойе комментаре», такие организации, как «Союз изгнанных», различные «землячества» и другие реваншистские и неонацистские объединения ныне стремятся всячески «воспрепятствовать вступлению в силу московского договора».

Одновременно реваншистские «союзы» продолжают кампанию против признания послевоенных границ в Европе. Так, против признания границы по Одеру—Нейсе вновь выступило реваншистское «силезское землячество», а также «союз изгнанных».

ПОЛОЖЕНИЕ В ИОРДАНИИ

АММАН, 8 октября. Корр. ТАСС В. Носов передает: в эти дни столица Иордании, как и вся страна, возвращается к нормальной жизни. В центральных районах Аммана открыты рынки, большинство магазинов, работают учреждения, отдельные предприятия, начал действовать городской транспорт. С большинства улиц убраны сожженные и взорванные автомашины, битое стекло, стреляные гильзы.

Впервые за двадцать дней освещены некоторые центральные улицы. Улучшилось снабжение продуктами и водой. Устранена угроза эпидемии. Большинство раненых получает необходимую медицинскую помощь, ведутся работы по ремонту домов, поврежденных во время десятидневных боев. Восстанавливается связь с внешним миром. Работает международный амманский аэропорт.

Стороны, участвующие в конфликте, выполняют достигнутое в Каире соглашение. Специальный комитет по наблюдению за выполнением соглашения во главе с премьер-министром Туниса Бахи Ладхамом организовал 4 октября встречу председателя ЦК Организации освобождения Палестины (ООП) Ясира Арафата с представителем норданского правительства Ради Абдаллой. В результате переговоров, состоявшихся в Рамте и Ирбиде, достигнуто соглашение по урегулированию конфликта в северных районах Иордании.

В Аммане продолжается вывод из города отрядов палестинских партизан на базы, расположенные вдоль линии прекращения огня с Израилем. 5 октября Амман покинули сорок грузовиков с вооруженными партизанами.

Армия, как сообщило местное радио, начала перемещение в районы своей обычной дислокации. В сообщении также говорится об освобождении властями большей части палестинцев, арестованных во время событий. На пресс-конференции министр информации Аднан Абу Ода заявил, что правительство Иордании будет твердо придерживаться каирских соглашений.

Со своей стороны официальный представитель ООП при специальном комитете Ибрагим Бакр подчеркнул в беседе с корреспондентом ТАСС, что ЦК ООП выполнял и будет выполнять каирские соглашения в полном объеме в целях быстрейшей нормализации жизни в стране.

К СОБЫТИЯМ В БОЛИВИИ

ЛА-ПАС, 8 октября. Корреспондент ТАСС С. Варгулевич передает:

Мощное выступление трудящихся Боливии сыграло решающую роль в срыве попытки военного переворота. Боливийский рабочий центр объявил в ночь на 7 октября всеобщую забастовку с целью дать отпор реакции. Рабочий центр поддержали университетская конфедерация Боливии и ряд других организаций.

Вчера генерал Хуан Хосе Торрес прибыл в столицу и выступил перед тысячами рабочих, крестьян и студентов, собравшихся на центральной площади. Он обещал создать «народное правительство», которое займется улучшением положения трудящихся, ликвидацией бедности в стране. Генерал Торрес, взявший на себя обязанности президента, объявил, что между вооруженными силами, боливийским рабочим центром и студенческими организациями достигнуто соглашение о создании нового правительства. Одной из важнейших сил, поддерживавших его, генерал Торрес назвал также крестьянство.

Вооруженные силы и отряды рабочих контролируют положение в столице.

В фонд печати Компартии

РИМ, 8 октября. (ТАСС). По всей стране продолжается сбор средств в фонд печати Итальянской компартии.

Вчера «Унита» сообщила, что в фонд уже поступило свыше 1.739 миллионов лир. Особо активно ведут сбор средств для партийной печати коммунисты трех областей — Эмилии-Романьи, Тосканы и Сардинии.

ВОКРУГ СВЕТА — информация

ПОД КОНТРОЛЬ ГОСУДАРСТВА

КАМПАЛА, 8 октября. (ТАСС). Министр торговли и промышленности Уганды Калема сообщил, что правительство взяло под свой контроль деятельность крупнейших частных компаний. Выступая в Национальном собрании, министр подчеркнул, что в результате переговоров правительственной комиссии во главе с президентом Оботе с руководителями большинства частных компаний государство приобрело контрольные пакеты акций в 60 процентов. У компаний по продаже бензина и нефтяных продуктов государство приобретает 50 процентов акций.

□

УЗАКОНЕННОЕ ПОДСЛУШИВАНИЕ

ВАШИНГТОН, 8 октября. (ТАСС). Практика подслушивания телефонных разговоров стала в США повседневным и широко распространенным явлением.

Как сообщил министр юстиции Дж. Митчелл, выступивший в Атлантик-Сити, со времени вступления Р. Никсона на пост президента только с санкции федеральных властей было перехвачено и записано на пленку 17.690 разговоров. Кроме того, как видно из заявления Митчелла, санкции на подслушивание сотен тысяч разговоров даются властями штатов.

Правом узаконенного подслушивания пользуются федеральное бюро расследований, центральное разведывательное управление и некоторые другие государственные органы.

Министр юстиции делал упор на то, что подобные меры принимаются в целях борьбы против «организованной уголовной преступности». Однако, как известно из печати, в широких масштабах осуществляется подслушивание телефонных разговоров левых, антивоенных и других не угодных правительству организаций и граждан США.

Сейчас на рассмотрении палаты представителей конгресса находится направленный президентом Никсоном законопроект, в котором предлагается санкционировать подслушивание телефонных разговоров в университетских городках.

□

ДИВЕРСИЯ В НЬЮ-ЙОРКЕ

НЬЮ-ЙОРК, 8 октября. (ТАСС). Сильный взрыв причинил значительный ущерб помещению представительства «Организации освобождения Палестины» в Нью-Йорке. Во время взрыва в помещении никого не было.

Диверсантам удалось скрыться. Американские информационные агентства отмечают, что взрыв был подготовлен сторонниками израильской оккупации Палестины.

□

ЭКСПЕРИМЕНТ ПОД ВОДОЙ

БУДАПЕШТ, 8 октября. (ТАСС). 30 часов под водой провели с аквалангами венгерские водолазы Дьердь Сиртеш и Бела Бори. В наполненном водой с температурой 31—33 градуса бассейне, где проводился эксперимент, был установлен водолазный колокол. Здесь Д. Сиртеш и Б. Бори могли принимать пищу, спать, проходить медицинский осмотр и менять баллоны с воздухом. Все необходимое они получали, не поднимаясь на поверхность.

После завершения эксперимента водолазы чувствуют себя хорошо.

ЗАБОТА О КУЛЬТУРЕ И БЫТЕ НАСЕЛЕНИЯ

НА СЕССИЯХ РАЙОННЫХ СОВЕТОВ

СЕССИЯ Советского районного Совета депутатов трудящихся рассмотрела вопрос «О состоянии и мерах улучшения эксплуатации жилого фонда в районе». В докладе председателя райисполкома В. Д. Здешнева и в выступлениях участников сессии указывалось, что жилищно-коммунальные органы Совета, предприятий многое делают для того, чтобы дома были в порядке и сохранности, систематически производят их капитальный и текущий ремонт. Но нередко качество ремонтных работ бывает недостаточно хорошим. Последующие затем всякого рода доделки и переделки отнимают много средств и времени.

Комиссия по приему капитально отремонтированных домов испытывает дополнительные трудности, вызываемые тем, что строители сдают их неравномерно, обычно к концу того или иного квартала.

На сессии приводились факты, когда семьи переселяют в маневровый фонд, а к ремонту их квартир длительное время не приступают из-за того, что своевременно подготовка к ремонту не произведена.

Оставляет желать много лучшего положение дел и в некоторых ведомственных домах, например, радиозавода, речного порта. Дома подолгу не ремонтируются, а ассигнованные средства на эти цели используются далеко не полностью.

Сохранность домов во многом зависит от самих жильцов. Жители ряда многоэтажных домов соревнуются за образцовое их содержание. Они тщательно следят за чистотой, регулярно проводят мелкий ремонт, побелку и покраску квартир и лестничных клеток, организуют субботники по очистке дворов, их озеленению. В районе имеются десятки домов образцового быта. Однако этот опыт слабо обобщается и не находит должного распространения.

Все эти вопросы, поставленные депутатами, нашли свое отражение в принятом сессией решении.

СЕССИЯ Кораблинского районного Совета депутатов трудящихся обсудила вопрос о мерах по улучшению бытового обслуживания населения в свете решений июльского Пленума ЦК КПСС и отчет о работе постоянной комиссии по торговле и общественному питанию.

На сессии отмечалось некоторое улучшение бытового обслуживания населения. В нынешнем году, по сравнению с прошлым, трудящимся оказано услуг больше на 17 процентов. Созданный комбинат бытового обслуживания имеет сейчас девять мастерских, из них пять в Кораблине и четыре в селах, два приемных пункта по химической чистке и крашению одежды, фотографию, три парикмахерских. В государственных и кооперативных магазинах стало больше различных продуктов и промышленных изделий, растет товарооборот.

Главное же внимание депутаты сосредоточили на имеющихся недостатках, на мерах, позволяющих улучшить бытовое, торговое обслуживание населения. Председатель Никитинского сельского Совета тов. Ручкина, например, сказала, что на территории Совета за последнее время построены два 12-квартирных дома, баня, газифицировано более 70 квартир. Открыт и комбинат быта. Но работает он неудовлетворительно: Кораблинский комбинат бытового обслуживания не обеспечивает пошивочную, сапожную мастерские и парикмахерскую необходимыми материалами и инвентарем. В селе негде отремонтировать радиоприемник, телевизор.

Доярка колхоза имени Карла Маркса депутат Шалунова высказала критические замечания в адрес комбината бытового обслуживания по поводу того, что его работники редко бывают в хозяйствах. Слабо заботятся о тружениках сел и кооператоры: хоть товаров стало больше, но не всегда в магазинах купишь то, что нужно.

В прениях выступило 8 человек. Они внесли ряд предложений по улучшению работы сферы обслуживания.

ВОПРОС о готовности школ, культурно-просветительных и медицинских учреждений к работе в зимних условиях был рассмотрен на сессии Шацкого районного Совета депутатов трудящихся.

Заведующая районным отделом народного образования заслуженный учитель школы РСФСР К. П. Колошеина доложила, что школьные интернаты расширились — в них нынче живет 1350 учащихся. Но еще много ребят нуждается в жилье. Вот почему следует продолжить строительство новых зданий под общежития. Увеличились и группы продленного дня, а значит, требуется больше продуктов для организации горячего питания учащихся. Все выращенное на пришкольных участках пойдет в школьные столовые. Однако этого мало. Требуется помощь колхозов и совхозов. Не все еще школы и учителя обеспечены дровами.

Как сообщил заведующий отделом культуры П. А. Куштин, руководители совхоза «Кермисинский», колхозов «Красный маяк», «Новый быт» и других хозяйств проявляют большую заботу о культурно-просветительных учреждениях. Но так обстоит дело не везде. Полностью не готовы к работе в осенне-зимнюю пору учреждения культуры Покровского, Райпольского, Карабухинского сельских Советов.

Главный врач района П. И. Шаров в своем докладе отметил, что за последнее время материальная база лечебных учреждений значительно окрепла: построено 18 новых медицинских пунктов, районная больница пополнилась аппаратурой и оборудованием. Вместе с тем предстоит еще большая работа по расширению сети медицинских учреждений, по дальнейшему улучшению охраны здоровья трудящихся района.

Много фактов, свидетельствующих о недостатках в подготовке к зиме, о необходимости полнее удовлетворять растущие духовные запросы населения, привели содокладчики — руководители постоянных комиссий по культуре и народному образованию, по здравоохранению и социальному обеспечению, а также выступавшие депутаты.

Предложения, высказанные в ходе сессии и направленные на улучшение работы школ, культурного и медицинского обслуживания населения в осенне-зимний период, внесены в решение, единогласно принятое депутатами.

ОТОВСЮДУ ОБО ВСЕМ

Микробы — «пожарные»

«Прирученные» человеком микроорганизмы оказались способными предотвращать пожары в шахтах, вызываемые естественными процессами самовозгорания угля. Эту неожиданную способность бактерий выявила группа исследователей Института горной механики Академии наук Грузии. Проведенные в лаборатории опыты подтвердили предположение ученых — микробам можно доверить роль «пожарных».

В воде, земле и воздухе обитают микробы, питающиеся метаном — взрывоопасным газом. Однако в условиях горных выработок бактерии почему-то не желали размножаться достаточно быстро. В институте удалось методом селекции вывести новые, активные штаммы бактерий.

Люди научились бороться с метаном в шахтах, используя мощные вентиляционные установки. Но они стали невольными помощниками другого врага — самовозгорания угля. Заглушить, предотвратить полностью процесс окисления угля не всегда удается даже с помощью гидрозакладки — закупорки выработок глинистыми растворами. Воздух продолжает проникать в мельчайшие щели. Микробы же оказались способными загерметизировать поверхность выработанного пространства. Питаясь метаном, они создают плотную пленку, которая предохраняет уголь от окисления. Так на пути кислорода к углю создается живой барьер. Стоит в породах появиться трещине, как ее тут же замуровывают колонии микробов.

К. ЦХОМЕЛИДЗЕ.
(Корр. ТАСС).
Тбилиси.

Почему обмелел залив

Люди, пришедшие недавно на берег Кольского залива, увидели, что вода стала стремительно убывать. За шесть часов ее уровень упал на четыре метра. Обнажилось дно, появились островки.

Сети, поставленные рыбаками у Мурманского побережья, оказались на мели. Чтобы взять улов, поморы запрягали лошадей и по илистому «тракту» пробирались к тоням. Наполнив телеги рыбой, на берег возвращаться не спешили: собирали водоросли, раковины, моллюски.

Необычное на первый взгляд явление объясняется просто: в этот день на Мурманском побережье был самый большой в нынешнем году отлив. Вот и повезло рыбакам: снимали они рыбу как с вешал, не вытащив сетей, не замочив ног.

В. ЗАСУХИН.
(Корр. ТАСС).
Мурманск.

Столовые для лесных жителей

Необычный субботник провели работники Новолипецкого металлургического завода. Они выехали в лес и заготовили там сотни копен сена, много желудей, грибов для диких животных.

Такие же запасы появились и в других местах области. В частности, пионеры и школьники развесили на деревьях около 10 тысяч кормушек для птиц.

Возможно, благодаря такой заботе в липецких лесах появились звери и птицы, которых здесь раньше не было. В молодых рощах стали встречаться благородные олени, дикие кабаны и косули, бобры и дальневосточные еноты. Многие сотни километров преодолели от родных гнездовий на севере свиристели. Говорливые стайки этих быстрых, на редкость красивых птичек сейчас лакомятся ягодами рябины и калины. А когда заметет метель и ягод не станет, для них откроются запасы, приготовленные людьми.

М. ГОЛАЧЕВ.
(Корр. ТАСС).
Липецк.

ДОПОЛНИТЕЛЬНЫЙ НОВОГОДНИЙ

Большой популярностью пользуется у трудящихся нашей страны и области денежно-вещевая лотерея; билеты ее охотно приобретают люди разных возрастов и профессий.

Многие жители городов и сел Рязанщины являются обладателями «счастливых» билетов. Достаточно сказать, что в нынешнем году им уже выдано сберегательными кассами вещевых и денежных выигрышей на сумму, превышающую полмиллиона рублей. Рабочие и служащие только города Рязани получили ныне два автомобиля «Запорожец», семь мотоциклов, их квартиры украсили более ста холодильников, десятки ковров, радиол, пианино. А впереди еще очередные тиражи выигрышей: 9 октября — шестого выпуска, в ноябре — седьмого.

Но это еще не все: в текущем году производится дополнительный (новогодний) выпуск денежно-вещевой лотереи. В нем разыгрывается 11.420.000 выигрышей. Из них 23.400 вещевых и свыше 11 миллионов — денежных.

В числе вещевых выигрышей: 200 автомобилей «Москвич» и 100 — «Запорожец», 400 мотоциклов различных марок, по 100 пианино и телевизоров, 200 баянов, 800 радиоприемников, 1.000 наручных мужских и женских часов в золоченом корпусе, 500 24-предметных столовых наборов из нержавеющей стали, а также большое количество платков, ковров, стиральных машин, пылесосов и других ценных предметов.

Среди денежных выигрышей: 100 — по 500 рублей, 2.400 — по 250, 1.000 — по 150, 5.000 — по 100 рублей.

Владелец лотерейного билета, на который выпал вещевой выигрыш, может по своему желанию получить стоимость этого выигрыша наличными деньгами.

Билеты выпускаются достоинством в 30 копеек.

Тираж выигрышей по дополнительному (новогоднему) выпуску лотереи состоится 25 декабря 1970 года в г. Рязани.



Среди касимовских кинофикаторов ширится соревнование за достойную встречу XXIV съезда КПСС. Здесь отлично трудится, обеспечивая бесперебойную работу аппаратуры, ремонтный мастер Ш. В. Синдюков. В любое время он готов помочь киномеханикам.

На снимке: мастер Ш. В. Синдюков выполняет срочный заказ по восстановлению аппаратуры.

Фото **В. Гаврилова.**

ИНФОРМАЦИЯ

ЖИЗНЬ НА КРЫЛЬЯХ

Вся жизнь Михаила Евгеньевича Сахарова — на крыльях. Им освоено более тридцати типов самолетов, у него пять миллионов километров безаварийного налета, 16 тысяч взлетов и посадок, 18 тысяч летных часов. Но эти цифры временные, они с каждым днем меняются. Хотя ему недавно и исполнилось шестьдесят лет, но он продолжает трудиться летчиком Гражданского воздушного флота в Красноярске, обслуживает дальние сибирские трассы.

Недавно Михаил Евгеньевич побывал на родине, в Скопине, встретился с земляками, рассказал о своей летной службе, романтичной, но порой очень трудной, связанной с риском и отвагой.

...В конце 1938 года, вылетев с другими самолетами звена Гражданского воздушного флота из Комсомольска, он первый обнаружил экипаж самолета «Родина», совершившего вынужденную посадку. Этот самолет пилотировали известные летчицы В. С. Гризодубова, П. Д. Осипенко и М. М. Раскова.

Тогда М. Е. Сахарова наградили орденом Красной Звезды. За боевые подвиги на фронтах Великой Отечественной войны и долголетнюю безупречную службу в авиации он удостоен многих орденов, медалей и знаков отличия.

Тепло прошли встречи знатного летчика с земляками. Скопинцы пожелали ему новых успехов в трудной, но благородной работе на трассах Гражданского воздушного флота.

И. СЕРГЕЕВ.
г. Скопин.

ЗАМЕТКИ ФЕНОЛОГА

РУМЯНЕЦ ОСЕНИ

Октябрь — середина осени. До него еще шли отзвуки лета, тепло, за ним — предзимье. Он стал гранью между летом и зимой, между теплом и холодом. Потому и богат событиями в природе.

Октябрь — месяц ветров. В это время начинают господствовать северо-западные ветры, они гонят с Атлантики тучи, и циклон обрушивается на рязанскую землю многодневными осадками. Ветер, как флаги, вытягивает ветви, шквалистые его порывы срывают лист и несут его вдаль, устилая дорогу грядущей зиме. Тревожно шуршат высохшие на корню листья папоротника. С дождями еще держится тепло, возможны грозы, дольше сохраняют зеленый убор леса и сады. Но за дождливой погодой всегда следует ведро. Возможны и снег, метель, мороз, но все временно, как примерка зимы.

Октябрь — месяц пылающих красок. Это отработавший свой сезон зеленый лист, теряя хлорофилл, раскрашивается в разные тона у разных деревьев и кустарников. Палитра, достойная зависти крупных художников! Будто слетела на леса жар-птица. Начался карнавал осенних красок. Сосновые боры, ель и можжевельник еще более подчеркивают пламень холодного пожара в лиственных лесах. Потому-то издавна октябрь слывет как румянец осени. А тем временем, словно обезумев от красок лесного наряда, сопровождают золотую осень пением птицы, ревут лоси и трубят олени, устраивая рыцарские поединки. Спешат в золотые леса грибники за осенними грибами-листопадниками и букетами из расцвеченных листьев, ягод рябины и бересклета. Сгребает багряные листья в нору для подстила барсук, несет листву в логово на иглах еж, готовясь к зимней спячке.

Октябрь — месяц прощанья. Птицы покидают родину, улетают в теплые края. Им важно не столько тепло, сколько корм, как говорится «Рыба ищет где глубже, а птица — где сытнее». В октябре улетают последними вальдшнепы, дрозды, зяблики. Появились пролетные северные птицы — гуси, лебеди, утки. Скоро тронутся в путь скворцы, чибисы. Многокилометровой вереницей полетят через Рязань на юго-запад грачи. Холодные волны воздуха, первые морозы, сковывающие землю, лишают их корма, толкают к отлету.

Октябрь — месяц полных кладовых. Многие звери (особенно грызуны) и оседлые птицы на время зимнего голода заготавливают запасы корма. Заготавливают одиночно (хомяки, мыши), а многие и коллективно — сойки, белки, синицы, поползни, — рассовывая семена, орехи, желуди, грибы в определенные места — под корни, кору, в дупла. Шуршит от этих сборщиков пелена из листьев в лесу, почему октябрь еще зовут месяцем лесных шорохов. И хлопоты эти не напрасны — зимой все пригодится...

Многое свершается в октябре в жизни природы, почему с полным правом можно сказать, что это и месяц чистой воды, месяц листопада, месяц зимних гостей, месяц линьки зверей и птиц, месяц постройки зимних квартир.

...С октябрем пришла на рязанскую землю настоящая осень. В конце месяца через границу ноября уже будет видно первозимье.

И. НАЗАРОВ,
биолог-охотовед.
г. Рязань.



В детском клубе имени Юрия Гагарина активно действует секция юных фотолюбителей.

На снимке: одно из занятий по оптике проводит инженер завода САМ Сергей Борисович Александров.

Фото **В. Гаврилова.**

ЗА ОПЫТОМ НА ВДНХ

Большая группа активистов научно-технического общества Рязанского речного порта побывала в Москве на Выставке достижений народного хозяйства.

В числе экскурсантов были начальники производственных участков, судоводители, рационализаторы. Поездку возглавил секретарь первичной организации общества инженер В. Шаповалов.

Речники осмотрели павильоны «Транспорт», «Судостроение», познакомились с новыми механизмами и оборудованием, применяемыми на водном транспорте.

Неизгладимое впечатление у экскурсантов оставило посещение павильона «Космос», где выставлены экспонаты, демонстрирующие новейшие достижения технической мысли в области освоения околоземного пространства.

П. ИВАНОВ.

Театр

КОГДА НА СПЕКТАКЛЕ ВЕСЕЛО

СПЕКТАКЛЕМ ПО КОМЕДИИ А. КУЗНЕЦОВА «МОСКОВСКИЕ КАНИКУЛЫ» ОТКРЫЛ СВОЙ ТРИДЦАТЬ ТРЕТИЙ СЕЗОН РЯЗАНСКИЙ ТЕАТР ЮНОГО ЗРИТЕЛЯ. ПОСТАНОВКУ ЕГО ОСУЩЕСТВИЛ ГЛАВНЫЙ РЕЖИССЕР Б. ПРЕОБРАЖЕНСКИЙ.

Теплота приема спектакля свидетельствует о том, что события, показанные на сцене, близки и понятны всем сидящим в зрительном зале. Они волнуют и смешат, а в образах героев пьесы Кати Кругловой, Алеши Ждановича и Олега Шорохова, вокруг которых разворачивается действие спектакля, зрители как бы видят частичку самих себя.

Тут и «измочаленный» своей мамочкой Алеша Жданович, из которого «родительница» Софья Павловна всеми силами старается сделать хотя бы Давида Ойстраха. Потому бедняга, начисто лишенный всех радостей неповторимой юности, вынужден целые дни «пилить» на скрипке, готовясь к отчетному концерту музыкальной школы.

Рядом с ним его неизменный друг Олег Шорохов. Этот способный, неугомонный юноша, несколько бравирующий своей показной циничностью, признает только голую технику, как основу основ будущего существования человечества и одновременно «всеми фибрами своей души» ненавидит и «чертову Третьяковку» и тем более консерваторию.

Но все меняется после «незапрограммированной» встречи с Катей Кругловой, приехавшей «из провинции» в Москву на каникулы. В силу обстоятельств Олег на первом же свидании заменяет своего друга Алешу Ждановича под его именем. И проведя с Катей несколько дней, Олег убеждается, что и консерватория и Третьяковка вовсе не такая уж плохая штука, а сама Катя — обаятельная девушка, даже у Олега способная вызвать определенные чувства, которые он ранее категорически отвергал.

И, наконец, сама Катя Круглова, скромная, восторженная девушка с «немодной» косой и в платье длиною «до колен», с умилением стоящая у картины «Серый волк и Иван-царевич», обожающая серьезную музыку, но и умеющая лихо отплясывать новомодный танец. Ей свойственны стремления и мечты, как и всем девушкам и юношам, она умеет совмещать все это с неиссякаемой любовью к прекрасному. Но позднее, после ссоры с Олегом, оскорбленная им, Катя превращается в «модерновую» девушку, «со всеми вытекающими последствиями». Она становится «как все», теряет свое собственное лицо!..

Драматург А. Кузнецов в легкой комедийной форме, не назойливо, остроумно, используя яркие комические ситуации и столкновения, проводит мысль, что наша жизнь предоставляет молодежи все возможности для сознательного роста, что теперь юношу или девушку нельзя держать в суровых рамках старых привычек, убеждений и догм, что они способны самостоятельно, конечно, не без помощи родителей, найти свою дорогу в жизни, стать полезными членами социалистического общества.

Постановщик спектакля «Московские каникулы» Б. Преображенский сумел найти интересное решение комедии, очень точно донести до зрителя основную мысль автора. И сделал это весело и тактично.

Катю Круглову играют две актрисы: С. Гайтан и Л. Линская. Каждая играет этот интересный образ по-своему, но обе, особенно в первой части, создают очень искренний и увлеченный характер девушки. Ей веришь, такая Катя нас убеждает и радует своей любовью к миру прекрасного, нравственной чистотой, без чего немыслима жизнь. Что же касается второй части спектакля, то тут нам хотелось бы поспорить с режиссером и исполнителями.

Олег, попавший в трудное положение, обвиняет Катю в «провинциальности», что он «с таким чучелом» в длинной юбке и с косой не может появиться на концерте. И тут рассерженная Катя под влиянием минутной слабости обрезает косу, кармает юбку до опасного минимума. Сделала она это сгоряча. Так бывает! Но почему же потом славная девушка предстает перед нами не только «модернизированной» внешне, но и внутренне? Мы не узнаем Катю! Она стала вдруг наглой, вульгарной. И такое изменение неправдоподобно и противоестественно. Судя по ремаркам автора, Катя появляется перед сестрой растерянной, опустошенной, она сама испугалась того, что сделала над собой, ее положение скорее трагикомично. И ее уход от сестры вызван жгучим стыдом отчаяния за свой поступок, а не желанием превратиться в распущенную девчонку. В спектакле же эта сцена — в меньшей степени у Гайтан и в большей у Линской — решена очень «лобово», прямолинейно, без должного психологического хода. И образ Кати обеднен!

Олега Шорохова играет новый для рязанского зрителя артист В. Крыжановский. Его Олег — парень, обладающий свободой выражения своей личности, его никто не ограничивает, его не опекают. И все же он несколько односторонен в своем развитии. Отсюда его «нигилистические» взгляды на прекрасное, которое, с его точки зрения, — удел неполноценной личности. Все диалоги Крыжановский ведет непринужденно, легко, комедийно и достаточно убедительно раскрывает сущность характера Олега.

Однако нередко артист забывает, что он играет комедию, и тогда относится к слову недостаточно уважительно. Он порой его не доносит до зрителя, не учитывает реакцию зала. Смех, многие остроумные фразы, словечки пропадают. Такое происходит в спектакле не только с Крыжановским.

Артист А. Гаранин в роли Алеши Ждановича убедителен, особенно во второй части спектакля. Хорошее впечатление оставляют артисты Р. Дронова (Жанна) и С. Озерова с Зубковым (родители Алеши Ждановича). С мягким юмором играет небольшую роль уборщицы аэровокзала артистка З. Тимошина.

Спектакль оформлен художником Ю. Цветницким просто и лаконично. Правда, несколько «выпадают» из спектакля едко-зеленые станки. Они громоздки и невыразительны, плохо вписываются в стилистику комедийного спектакля.

А в целом спектакль «Московские каникулы» — доброе начало нового сезона в ТЮЗе.

А. ДИМИТРИЕВ.

ДЕНЬ ДОНОРА

По инициативе местных врачей в Кораблине недавно был проведен день донора. Многие рабочие, служащие, учащиеся города явились в этот день на специальный пункт по сдаче крови. А ткачихи В. И. Макарова, М. Н. Андреева, отрывщица И. Ф. Морозова, шлихтовальщик И. А. Власов, прядильщица В. С. Мокринская с комбината шелковых тканей сдавали кровь не впервые.

Л. ВАСИЛЬЕВА.

В БЛОКНОТ БОЛЕЛЬЩИКА

Федерация футбола РСФСР сообщает результаты матчей чемпионата страны среди команд второй зоны класса «Б» (первая подгруппа), состоявшихся 2 октября:

«Металлург» (Рустави) — «Мрцхали» (Махарадзе) — 2:0, «Кахетия» (Телави) — «Колхида» (Поти) — 2:0, «Алазани» (Гурджаани) — «Гурия» (Ланчхути) — 3:3, «Орбита» (Белая Калитва) — «Торпедо» (Ейск) — 0:1, «Металлург» (К. Сулин) — «Динамо» (Сухуми) — 0:0, «Спартак» (Рязань) — «Спартак» (Цхинвали) — 4:0, «Спартак» (Тамбов) — «Мешахте» (Ткибули) — 0:1, «Спартак» (Саранск) — «Сулори» (Вани) — 0:0.

(ТАСС).

К СВЕДЕНИЮ ДЕПУТАТОВ ЖЕЛЕЗНОДОРОЖНОГО РАЙСОВЕТА

Очередная, десятая сессия Железнодорожного районного Совета депутатов трудящихся состоится 15 октября 1970 года во Дворце культуры профсоюзов (площадь Победы). Начало в 10 часов.

На рассмотрение сессии рекомендуется следующая повестка дня: «О работе исполкома районного Совета, руководителей предприятий, учреждений и домоуправлений по улучшению эксплуатации и сохранности жилого фонда».

Редактор
А. С. ПРОКОФЬЕВ.

РЯЗАНСКИЙ СЕЛЬСКОХОЗЯЙСТВЕННЫЙ ИНСТИТУТ
имени профессора П. А. КОСТЫЧЕВА
ОБЪЯВЛЯЕТ ПРИЕМ СТУДЕНТОВ НА ЗАОЧНЫЙ ФАКУЛЬТЕТ

по специальностям:

АГРОНОМИЯ, квалификация — ученый агроном;
ЗООТЕХНИЯ — ученый зоотехник;
МЕХАНИЗАЦИЯ СЕЛЬСКОГО ХОЗЯЙСТВА — инженер-механик сельского хозяйства;
ЭКОНОМИКА И ОРГАНИЗАЦИЯ СЕЛЬСКОГО ХОЗЯЙСТВА — ученый агроном-экономист;
БУХГАЛТЕРСКИЙ УЧЕТ В СЕЛЬСКОМ ХОЗЯЙСТВЕ — экономист по бухгалтерскому учету.

В первую очередь зачисляются лица, работающие в сельскохозяйственном производстве по избранной в вузе специальности, представившие заверенную руководителями предприятия или учреждения выписку из трудовой или колхозной книжки, а также уволенные в запас военнослужащие. При этом правом преимущественного зачисления пользуются лица, направленные колхозами, совхозами и другими сельскохозяйственными организациями на обучение по специальности, соответствующей характеру работы поступающего, по представлении направления по единой форме (приложение к правилам приема в вузы).

Поступающие на заочный факультет сдают вступительные экзамены в объеме программы средней общеобразовательной школы: на специальности **агрономия и зоотехния — по химии, физике и биологии (устно)**; на специальность **механизация сельского хозяйства — по математике (письменно и устно) и физике (устно); на экономические специальности — по математике, химии и биологии (устно).** Все поступающие сдают экзамен **по русскому языку и литературе (сочинение)** как по непрофилирующей дисциплине. Перед экзаменами проводятся консультации.

Заявления принимаются с 1 октября по 15 декабря с. г.

К заявлению на имя ректора института с указанием избранной специальности прилагаются: **автобиография, документ о среднем образовании** (в подлиннике), **характеристика** для поступления в вуз, **медицинская справка** по форме № 286 (для поступающих на специальность **агрономия** обязательно заключение окулиста о цветоощущении), **4 фотокарточки** размером 3×4 см. Лица, работающие в сельскохозяйственном производстве по одной из специальностей института, кроме указанных документов, представляют **выписку из трудовой или колхозной книжки**, заверенную руководителем предприятия или учреждения.

Вступительные экзамены и зачисление в институт проводятся в соответствии с правилами приема в высшие учебные заведения на 1970—71 учебный год.

Адрес института: **Рязань-центр, ул. Ленина, д. 53.**

ФИЛАРМОНИЯ

Концертный зал музыкального училища имени Григория и Александра Пироговых

К 200-летию со дня рождения Бетховена

ЦИКЛ КАМЕРНЫХ КОНЦЕРТОВ

11 октября

Солистка Новосибирской филармонии
Вера ЛОТАР-ШЕВЧЕНКО
(фортепьяно)

14 октября

СОНАТНЫЙ ВЕЧЕР
Владимир ТОНХА
(виолончель)
Владимир МОНАСЗАН
(фортепьяно)

16 октября

Лауреат международных конкурсов
Марк КОМИССАРОВ
(скрипка)
Марк ЗОЛОТАРЕВ
(фортепьяно)

28 октября

ВЕЧЕР ФОРТЕПЬЯННОЙ МУЗЫКИ
Наум КРИШТАЛЬСКИЙ

Начало концертов в 20 часов. Билеты продаются в кассе концертного зала им. С. Есенина с 13 час. и в музыкальном училище с 17 часов.

В связи с инвентаризацией с 19 по 30 октября с. г. отпуск товаров со склада киноремснаба управления кинофикации облисполкома производиться не будет.

Телевидение

ПЯТНИЦА, 9 ОКТЯБРЯ

ПЕРВАЯ ПРОГРАММА. 10.15 — «Тебе, юность!». 10.45 — Фильм — детям. «Клад на дне озера». Художественный фильм (ГДР). 12.00 — Цветное телевидение. «Карусель». Телобозрение. 15.00 — Легкая атлетика. Кубок СССР—Кубок газеты «Известия». 16.30 — Для детей. Мультипликационные фильмы. 17.00 — «Подвиг». Телеальманах. 17.30 — Концерт, посвященный Дню работников сельского хозяйства. 19.00 — «Третья молодость». Художественный фильм. 20.30 — «Время». 21.00 — «Музыкальные встречи». Концерт. 21.30 — Телевизионный театр миниатюр. «Наши соседи». 22.15 — Концерт.

ВТОРАЯ ПРОГРАММА. 18.05 — «На московской орбите». 18.30 — Для школьников. Юные гимнасты ЦСКА. 19.00 — Опера С. Гулак-Артемовского «Запорожец за Дунаем». 21.15 — В эфире — «Молодость». 21.45 — «Командировка». Художественный фильм.

Рязанское радио

СУББОТА, 10 ОКТЯБРЯ

17.15 — Специальный выпуск о ходе уборки пропашных. 17.20 — «Субботний калейдоскоп». 17.35 — «С праздником, труженики села». Передача, посвященная Всесоюзному дню работников сельского хозяйства. 18.35 — «Твой друг — спорт». 18.55—19.00 — Объявления.

Погода

Сегодня в Рязани и области ожидается облачная погода, утром местами по области туман. Ветер северо-восточный, слабый до умеренного. Температура днем 5—10 градусов тепла.

Рязанское гидрометбюро.

В театрах и кино

ОБЛДРАМТЕАТР — **Открытие сезона.** 10 октября — премьера **Обыкновенный человек.** Начало в 19.30.

ТЕАТР ЮНОГО ЗРИТЕЛЯ — **Ленинская улица.** Начало в 18 часов.

ФИЛАРМОНИЯ. КОНЦЕРТНЫЙ ЗАЛ имени С. ЕСЕНИНА — **Эстрадное цыганское ревю. Гиля Ромэн.** Начало концерта в 19.30.

«ОКА» — **Секреты зоопарка** — в 10 часов. **Цветок и камень** (две серии) — в 11.00, 14.00, 17.00 и 20.10.

«ДРУЖБА» — красный зал — **Цветок и камень** (две серии) — в 10, 13, 18 и 21 час. **Мазандаранский тигр** — в 16 часов. Синий зал — **Где 0-42?** — в 9 часов. **Цветок и камень** (две серии) — в 11, 14, 17 и 20 часов.

«РОДИНА» — **Поезд** (2-я серия) — в 9.30, две серии — в 11.30, 14.00, 16.30, 19.00.

«МОЛОДЕЖНЫЙ» — **Не промахнись, Асунта!** — в 9.00, 12.10, 16.10 и 19.50. **Даки** — в 10.30, 14.30, 18.10 и 21.40.

«ЮНОСТЬ» — **Ошибка резидента** (две серии) — в 9.00. **Судьба резидента** (две серии) — в 12.00 и 20.50. **Освобождение** (две серии) — в 14.50 и 17.50.

«КОСМОС» — **Поездка отца** — в 9.00, 10.40, 13.00, 19.00 и 21 час. **Преступление и наказание** (две серии) — в 15 часов.

«МИР» — **Последние заповедные уголки** (две серии) — в 9.00, 11.30 и 14.20. **Принцесса** — в 16.40, 19.00 и 21.20. **Экипаж корабля «Союз-9»** — на продленном сеансе в 16.40.

ДВОРЕЦ КУЛЬТУРЫ ПРОФСОЮЗОВ — **Красавица** — в 16, 18 и 20 часов.

ДВОРЕЦ КУЛЬТУРЫ НЕФТЯНИКОВ — **Опасные гастроли** — в 18 и 20 часов. **Литературный вечер, посвященный 75-летию со дня рождения С. Есенина (в малом зале).** Начало в 19 часов.

ДВОРЕЦ КУЛЬТУРЫ СТАНКОЗАВОДА — **Влюбленные** — в 17.20, 19.10 и 21 час.

Коллектив института «Рязангражданпроект» скорбит по поводу смерти старейшей сотрудницы института

РЫКОВОЙ
Анны Васильевны

Коллектив Рязанского домостроительного комбината объединения «Рязаньстрой» скорбит по поводу безвременной смерти плотника

МАЛОФЕЕВА
Михаила Ивановича

и выражает соболезнование семье и родным покойного.

Наш адрес и телефоны:

РЯЗАНЬ, ул. ЛЕНИНА, ДОМ 35, 3-й ЭТАЖ

ТЕЛЕФОНЫ: редактора — 7-32-52; заместителей редактора — 7-32-46 и 7-62-71; отв. секретаря — 7-20-34; зам. отв. секретаря — 7-33-12; ОТДЕЛОВ: партийной жизни — 7-41-27; пропаганды марксизма-ленинизма — 7-69-50; промышленности — 7-46-77, 7-46-05; сельского хозяйства — 7-52-64; советского строительства — 7-26-05; культуры и быта — 7-63-68; информации — 7-32-47; отдела писем — 7-48-24; отдела объявлений — 7-30-39; бухгалтерии — 7-51-10; издательства — 7-46-03; общественной приемной — 7-29-19.

НБ04507 Заказ № 10795 Рязанская областная типография

ПРОЛЕТАРИИ ВСЕХ СТРАН, СОЕДИНЯЙТЕСЬ!

ПРИОКСКАЯ ПРАВДА

ОРГАН РЯЗАНСКОГО ОБЛАСТНОГО КОМИТЕТА КПСС И ОБЛАСТНОГО СОВЕТА ДЕПУТАТОВ ТРУДЯЩИХСЯ

1970 ОКТЯБРЬ 10 СУББОТА

Цена 2 коп.

Год издания 54-й ● 239 (15267)

Советские руководители вместе с Президентом Франции Ж. Помпиду посетили космодром

Президент Франции Ж. Помпиду вместе с Генеральным секретарем ЦК КПСС Л. И. Брежневым, Председателем Президиума Верховного Совета СССР Н. В. Подгорным и Председателем Совета Министров СССР А. Н. Косыгиным посетили 8 октября космодром.

Президенту Ж. Помпиду и советским руководителям были показаны различные виды космической техники. Они присутствовали при запуске искусственного спутника Земли «Космос-368».

(ТАСС).

Президент Франции на сибирской земле

НОВОСИБИРСК, 9 октября (ТАСС). Сегодня в Новосибирск прибыл Президент Французской республики Жорж Помпиду и официальные лица, сопровождающие его в поездке по стране.

Вместе с главой Французской республики в Новосибирск прибыл Председатель Президиума Верховного Совета СССР Н. В. Подгорный. (ТАСС).

ПЛАН ОТГРУЗКИ КАРТОФЕЛЯ МОСКВЕ ВЫПОЛНЕН

XXIV СЪЕЗДУ КПСС — ДОСТОЙНУЮ ВСТРЕЧУ!

Широко развернув социалистическое соревнование за достойную встречу XXIV съезда КПСС, труженики сельского хозяйства области успешно завершили план отгрузки продовольственного картофеля трудящимся города Москвы.

По состоянию на 10 октября в столицу нашей Родины—Москву отгружена 81 тысяча тонн отборных клубней.

Наибольшее количество картофеля для трудящихся столицы отправили хозяйства Сараевского, Касимовского, Рязанского и Рыбновского районов.

Отгрузка продовольственного картофеля в Москву продолжается.

КЛУБНИ — НА ПРИЕМНЫЕ ПУНКТЫ

Большинство колхозов и совхозов области ко Всесоюзному дню работников сельского хозяйства успешно завершили уборку картофеля, выполнили планы продажи клубней государству.

На 8 октября колхозы и совхозы области поставили на заготовительные пункты 316,4 тысячи тонн картофеля, что составляет 85,5 процента к плану. За пределы области отгружено 87,5 тысячи тонн клубней.

Успешно справились с заданием по закупкам картофеля земледельцы Старожиловского района. Сейчас здесь высокими темпами ведется сверхплановая продажа продукции.

Вместе с тем неоправданно затягивают вывозку картофеля на приемные пункты и отгрузку его промышленным центрам колхозы и совхозы **Шиловского, Спасского, Ухоловского, Кадомского** районов.

Так, хозяйства Шиловского района при плане 44,7 тысячи тонн продали государству только 31,8 тысячи тонн картофеля. Колхозам и совхозам Спасского района предстоит еще заготовить до плана более 8 тысяч тонн продукции, или 25 процентов. Хозяйства Кадомского района сдали лишь 11 тысяч тонн клубней при плане 15,8 тысячи тонн.

В эти ударные дни все колхозы и совхозы должны принять самое активное участие в продаже и отгрузке картофеля потребителям. Необходимо наладить высокопроизводительное использование техники и транспортных средств, принять меры по завершению уборки урожая, организовать перепашку плантаций и повторный подбор клубней.

УСПЕХ СТАРОЖИЛОВСКИХ ЗЕМЛЕДЕЛЬЦЕВ

Выполняя решения XXIII съезда партии и Пленумов ЦК КПСС, труженики сельского хозяйства Старожиловского района в текущем году вырастили хороший урожай картофеля, организованно провели уборку, перевыполнили план продажи клубней государству, успешно завершили план отгрузки их Москве и другим потребителям.

Хозяйства района отправили на приемные пункты 9.947 тонн картофеля, отгрузили Москве и другим городам 2.260 тонн продовольственных клубней. Продажа картофеля государству и отгрузка его потребителям продолжается.

В честь предстоящего XXIV съезда партии в колхозах и совхозах района широко развернулось социалистическое соревнование за успешное окончание всех полевых работ, выполнение планов и социалистических обязательств по производству и продаже государству овощей, сахарной свеклы и продуктов животноводства.

* * *

УСПЕХ пришел не случайно. В известной мере он был предопределен еще накануне страды надежной подготовкой всех уборочных средств и транспорта. Но основное влияние на ход полевых работ оказала и оказывает повседневная организаторская работа на полях.

Умело применяли машины на заключительном этапе борьбы за урожай картофелеводческие звенья колхоза «Россия». Здесь на полях использовалось десять, а к концу уборки 12 картофелеуборочных комбайнов. Они работали групповым методом. Машинисты комбайнов В. Я. Захаров, В. П. Косырев, Е. С. Шариков за световой день доводили выработку до 2,8 гектара. Качество уборки хорошее. В среднем каждым комбайном убрано по 26 гектаров посевов картофеля. Колхоз первым в районе завершил уборку «второго хлеба» на площади в 350 гектаров, из них с 300 гектаров клубни были убраны машинами.

По подсчетам специалистов, в результате умелого использования техники себестоимость продукции снизилась в полтора раза, в два раза сократились сроки уборки.

Высокой выработки добились уборочные агрегаты В. Пирогова, Б. Шурцова, Н. Круглякова, Н. Пронина из колхоза «Золотой колос», за день каждым комбайном клубни убирались на двух с половиной гектарах. Благодаря слаженной работе механизированных звеньев и колхозников хозяйство также в числе первых закончило копку клубней.

Можно привести много примеров хозяйского использования техники. В этом году широкое применение нашел поточный метод уборки, при котором копка клубней, их сортировка, погрузка и транспортировка комплексно механизированы. Так организовали дело в колхозах «Россия», имени Ленина.

Похолодало. Идут дожди. Но механизаторы и полеводы сделали все, чтобы убрать выращенный урожай, с честью выполнить социалистические обязательства. Многие хозяйства собрали по 120—150 центнеров клубней с гектара. Такие урожаи получили механизаторы колхозов имени Ленина, «Дружба», «Золотой колос», совхозов имени Ленина, «Киселевский». В колхозе имени Ленина собрали по 200 центнеров клубней на круг. После уборки картофеля в совхозах «Киселевский», имени Ленина, колхозе «День урожая» проводится перепашка полей и повторная подборка клубней.

Первая заповедь земледельцев — выполнить обязательства по заготовкам картофеля. Многие хозяйства с самого начала уборки отгружают на заготовительные пункты отборные клубни. По два годовых плана выполнили колхозы имени Ленина, «Дружба», по полтора — колхозы «День урожая», имени Калинина и другие хозяйства. Свыше 1.700 тонн картофеля поставил государству колхоз «Россия» и продолжает продавать клубни в счет принятых обязательств.

Благодаря высокой активности и слаженной работе механизаторов, полеводов, шоферов район успешно выполнил план заготовок картофеля. В эти дни труженики села сдают клубни в счет обязательств.

ОКТЯБРЬСКАЯ ТРУДОВАЯ ВАХТА

С превышением задания





КАК и повсюду в нашей области, на Рязанском радиотехническом заводе широко развернулось социалистическое соревнование за достойную встречу XXIV съезда КПСС и 53-й годовщины Октября. Новыми трудовыми успехами стремятся ознаменовать большое событие в жизни партии работники участка намотки звуковых катушек цеха сборки динамиков. В первых рядах соревнующихся здесь идут слесари-сборщики Н. П. Турлачева (на снимке слева) и Л. В. Воронкина. Обе они — ударницы коммунистического труда. В эти дни сменные нормы выработки ежедневно выполняют на 120—130 процентов. Работа спорится, и у них отличное настроение!

Фото Н. Лаврухина.

НА ПЕРЕДОВОЙ ШАХТЕ

«С меньшим числом людей — больше угля»—под таким девизом трудятся скопинские горняки. Путь к успеху они видят в повышении производительности труда на основе дальнейшей механизации очистных работ. Идет подготовка к внедрению высокопроизводительного комплекса «ОМКТ-6М».

Коллектив горняков шахты № 53 на Поплевинском угольном месторождении прочно удерживает первенство в социалистическом соревновании среди шахтерских коллективов Скопина. Готовясь достойно встретить предстоящий XXIV съезд КПСС, шахтеры пятьдесят третьей продолжают успешно нести ленинскую трудовую вахту. Они еще в начале августа завершили пятилетнее задание по добыче угля. Работая в счет 1971 года, горняцкий коллектив стремится дать до конца пятилетки дополнительно более 60 эшелонов топлива для промышленных предприятий центральных районов страны.

Лучшие показатели в предсъездовском социалистическом соревновании имеет второй очистной участок И. И. Ефремова. На его счету более шести тысяч тонн сверхпланового топлива. Хорошо трудится и коллектив участка Н. Т. Луканина.

В бригаде очистного забоя В. В. Якушкина каждый шахтер ежесменно дает по полторы-две тонны угля сверх нормы. С опережением графика работают бригады Н. Д. Кузнецова и И. Я. Молоканова.

Успешному выполнению обязательств горняками по добыче угля способствует слаженная работа проходчиков, которые своевременно готовят очистной фронт. Особенно отличается звено, в которое входят проходчики Д. П. Сусленко, С. Т. Осипов и А. Ф. Кутепов. Это звено одним из первых выполнило личную пятилетку и почти с середины года работает по трудовому календарю будущей пятилетки.

— Перед нами стоит задача непрерывно наращивать мощности, — рассказывает начальник шахты Григорий Васильевич Миронов. — Достигнуто это будет прежде всего за счет внедрения механизированного комплекса «ОМКТ-6М», изготовленного на Узловском заводе горношахтного машиностроения. Этот уникальный комплекс производительностью в тысячу тонн угля в сутки обслуживают всего шесть человек. Сейчас от машиностроителей в Скопин поступают узлы комплекса, а в четвертом квартале с его конвейера сойдут первые тонны угля. Суточная добыча его почти удвоится.

И. СЕРГЕЕВ.

г. Скопин.

ПОЧИН ПОДХВАЧЕН

ЦЕННЫЙ почин родился в локомотивном депо Рязань. Его инициатором стал машинист Виктор Дмитриевич Здешнев. Как-то он пришел в партбюро и заявил:

— С начала года на моем лицевом счету более 26 тысяч киловатт часов сэкономленной электроэнергии. За время до открытия съезда я обещаю сберечь еще 20 тысяч, — и Здешнев положил на стол секретаря листочек со своими наметками. — Разрешите мне сегодня совершить безвозмездно рейс на сбереженной электроэнергии, а вырученные от него средства передать в фонд будущей пятилетки...

Спустя некоторое время депоовская «молния» сообщила об этом рейсе. У Виктора Дмитриевича нашлись последователи. Ими оказались водители электровозов С. Ф. Еськин и А. А. Куманев и машинист-инструктор А. Н. Маряков.

Весть о почине передовых машинистов быстро распространилась в коллективе. Во всех цехах были проведены собрания рабочих. Никто не хотел отставать от товарищей, и каждый делился своими задумками о том, какими трудовыми подарками порадует он Родину в день открытия XXIV съезда КПСС. Партийное бюро, местный комитет профсоюза обобщили предложения рабочих. Родились новые предсъездовские обязательства, согласно которым каждая локомотивная бригада в выходные дни отработает по одному дежурству или совершит по рейсу на сэкономленной электроэнергии, а вырученные средства передаст в фонд будущей пятилетки.

Коллектив тепловозного цеха дал слово отремонтировать в выходные дни дополнительно не менее четырех тепловозов. Работники депо также решили внести сорок рационализаторских предложений, направленных на экономию энергетических средств, улучшение технологии производства и повышение производительности труда.

Почин локомотивных бригад депо распространяется среди коллективов всех предприятий транспорта Рязанского отделения Московской железной дороги.

К. МАТЮХИНА,
инженер Рязанского отделения.

г. Рязань.

ЗАЯВЛЕНИЕ МИНИСТЕРСТВА ИНОСТРАННЫХ ДЕЛ СССР

В последнее время официальные лица в США распространяют всякого рода измышления о том, что будто ввиду позиции Советского Союза происходит обострение обстановки на Ближнем Востоке, что Советский Союз якобы «нарушает взятые им на себя обязательства» в связи с прекращением огня в зоне Суэцкого канала.

По явной инспирации официальных кругов американская печать развернула клеветническую кампанию против Советского Союза. Не вызывает сомнения, что эта кампания преследует цель преднамеренно извратить политику Советского Союза и одновременно выгородить израильские правящие круги, которые несут прямую ответственность за нынешнее обострение обстановки на Ближнем Востоке, за нарушение договоренности о прекращении огня, за трудности, с которыми столкнулась миссия специального представителя ООН Ярринга. Делаются попытки ввести в заблуждение мировое общественное мнение, переложить ответственность за создавшееся положение на Ближнем Востоке на Советский Союз и арабские страны. Однако эти попытки несостоятельны и в корне противоречат фактам.

О чем же говорят факты?

Последовательно выступая за использование возможностей миссии Ярринга, Советский Союз со своей стороны активно содействовал тому, чтобы были предприняты практические шаги по установлению контактов для начала переговоров между сторонами через Ярринга. Правительство СССР заявило правительству США, что, положительно оценивая возможности миссии Ярринга, советская сторона и в дальнейшем готова вносить свой вклад с тем, чтобы переговоры начались в самое ближайшее время, и способствовать их успеху.

Советское правительство также положительно отнеслось к готовности правительств ОАР и Иордании согласиться на прекращение огня, если такое же обязательство возьмет на себя и Израиль.

При этом, как хорошо известно правительству США, Советский Союз не принимал участия в подготовке каких-то условий прекращения огня в зоне Суэцкого канала. Эти условия были выдвинуты американской стороной. Советский же Союз с самого начала последовательно выступал за прекращение огня, учитывая важное значение этого шага, и делал все от него зависящее для успешного осуществления миссии Ярринга, через посредство которого стороны должны были начать обмен мнениями.

Вопреки всем этим фактам, которые американскому правительству, конечно, известны, в США была инспирирована клеветническая кампания, явно ставящая целью бросить тень на позицию Советского Союза, приписать ему нарушение какой-то договоренности. В частности, распространялись инсинуации о том, будто в зоне Суэцкого канала появились зенитные ракетные установки с советским обслуживающим персоналом, что также является заведомой фальсификацией.

Утверждения американских официальных лиц, а также Израиля по поводу якобы имеющих место нарушений со стороны ОАР условий прекращения огня были опровергнуты в официальном заявлении министра иностранных дел ОАР М. Риада, сделанном 4 сентября с. г. представителю США в Каире, а также в выступлении М. Риада по каирскому телевидению 6 октября с. г. Из этого заявления видно, что действительное положение не имеет ничего общего с вымыслами, которые сейчас муссируются в США.

Указанные измышления были явно пущены в ход для того, чтобы создать еще один надуманный предлог для срыва Тель-Авивом начавшихся было контактов Ярринга со сторонами. Именно Израиль нарушает условия прекращения огня. Израильские военные самолеты почти ежедневно вторгаются в воздушное пространство ОАР. Израильские войска в границах 50-километровой зоны к востоку от Суэцкого канала непрерывно проводят строительство военных сооружений, прокладывают коммуникации, ведут другие работы с использованием инженерной техники и автотранспорта. Создаются новые позиции для танков, артиллерии, самоходных орудий и ракетных установок.

Все это говорит о том, что Израиль и поддерживающие его США несут ответственность за то, что Ярринг фактически не может приступить к выполнению своей миссии. При этом агрессоры, которые захватили земли соседних арабских государств и продолжают попирать международное право, позволяют себе лицемерно поучать, как должна себя вести арабская сторона — жертва агрессии.

Нельзя не обратить внимание на то, что США и сами предпринимают действия, которые ведут к обострению обстановки на Ближнем Востоке. Об этом говорит, например, переброска в Средиземное море дополнительно американских военных кораблей, «демонстрация силы» 6-м американским флотом, вызывающий характер которой был подчеркнут и личным участием президента США.

Именно в этот период американское правительство провело серию переговоров с Тель-Авивом, приняло решение передать Израилю новую партию самолетов «Фантом», предоставило Израилю новый кредит для закупки в США военной техники и снаряжения.

Уместно привести и тот факт, что США пытаются присвоить себе «право» осуществлять разведывательные полеты над территорией ОАР. С советской стороны правительству США было официально заявлено, что подобные действия американской стороны еще более осложняют обстановку в этом районе и являются грубым нарушением суверенитета Объединенной Арабской Республики.

Американские государственные деятели много говорят в последнее время о доверии, которое необходимо в международных отношениях. Не думают ли они, что их действия в районе Ближнего Востока, обман общественного мнения путем бесцеремонного извращения фактов способствуют укреплению доверия в отношении политики Соединенных Штатов в делах Ближнего Востока?

В условиях, когда ОАР и Иордания подтверждают свою готовность к переговорам сторон через Ярринга и когда по существу сохраняется состояние прекращения огня, фактически от позиции Израиля и поддерживающих его внешних сил зависит, будут ли использованы эти благоприятные возможности в интересах политического урегулирования на Ближнем Востоке. США должны сделать выбор, чему будет служить их политика на Ближнем Востоке: будут ли они и впредь поощрять безрассудные устремления Израиля или они действительно встанут на путь выполнения решения Совета Безопасности от 22 ноября 1967 г., на путь содействия установлению в этом районе справедливого и прочного мира?

Советский Союз был и остается твердым сторонником политического урегулирования проблем Ближнего Востока на основе выполнения указанной резолюции Совета Безопасности во всех ее частях.

Советское правительство будет и впредь всемерно содействовать этому в рамках двусторонних встреч и на консультациях четырех держав — постоянных членов Совета Безопасности.

КОММЕНТАРИЙ К ФАКТУ

Колхозный стипендиат

В Рязанском сельскохозяйственном институте 426 студентов получают стипендии от колхозов и совхозов, направивших их на учебу.

С КАЖДЫМ ГОДОМ увеличивается число юношей и девушек, которые поступают в техникумы или институты по путевкам колхозов или совхозов. В течение всего периода обучения они получают повышенную против обычной стипендию. Платит ее хозяйство, направившее своего представителя в учебное заведение.

Явление это новое. Оно отражает те перемены, которые произошли и происходят сейчас в деревне.

Действительно, еще совсем недавно, 10—15 лет назад, во многих хозяйствах остро стоял вопрос даже об оплате труда специалистов, присланных государством. В некоторых колхозах вообще не было агрономов или зоотехников с высшим образованием. А сколько конфликтов происходило из-за того, что знания молодых специалистов не использовались, их предложения, научные рекомендации отдельные руководители не хотели принимать!

Партия и правительство проявляют постоянную заботу о подъеме сельского хозяйства. В последние годы принят целый ряд важных мер, в результате которых укрепилась экономика колхозов и совхозов. Они окрепли, обрели силу. К тому же государство направляет сейчас в деревню все больше различной техники, минеральных удобрений, увеличивает вложения в мелиорацию, заботится о том, чтобы сельское хозяйство имело мощную материально-техническую базу. Современные колхозы и совхозы превратились в большие и сложные сельскохозяйственные предприятия, где уже не обойтись без точных экономических расчетов, без научной организации труда на полях и фермах. Как вести хозяйство, чтобы каждая машина, каждая тонна минеральных удобрений, каждый гектар земли применялись с максимальной пользой для роста экономики, роста производства продукции? На все эти вопросы способен дать ответ лишь высококвалифицированный специалист.

Именно в специалистах высшей квалификации нуждается нынче село. И хозяйства посылают в учебные заведения своих представителей, давая им своего рода аванс, который они затем должны возместить своей работой на полях и фермах. Колхозные или совхозные стипендиаты — это в основном люди, которые уже испытали правильность своего выбора, призвания трудом на полях и фермах. И путевка в техникум или вуз — это поощрение за их отличную работу.

Вот пример. Петр Николаев после окончания восьмилетней школы несколько лет работал доярком в колхозе «Ленинский путь» Михайловского района. Он не только добивался отличных результатов, но и проявлял интерес к зоотехнической науке. Правление колхоза послало его учиться в зооветеринарный техникум. Окончив его, Петр вернулся в родное село, продолжая учиться заочно в Рязанском сельскохозяйственном институте.

Путевка колхоза или совхоза в институт — это доказательство и того, что в сельскохозяйственном производстве для молодежи есть огромные перспективы роста, совершенствования. Тем более, что сейчас селу требуется много различных специалистов.

Выполняя решения июльского Пленума, советская деревня взяла курс на научно-техническое перевооружение земледелия и животноводства. Вместе с ростом экономики меняется облик сел и деревень, уклад жизни сельских тружеников.

Пройдет время, и те, кто сегодня учатся в вузе по направлению колхоза или совхоза, вернутся в хозяйство хорошими специалистами.

Л. КРЮЧКОВА.

День нашей Родины

МИЛЛИОНЫ ИВАНОВСКИХ КАМВОЛЬЩИКОВ

ИВАНОВО. (Корр. ТАСС). Десятимиллионный квадратный метр ткани сверх пятилетнего задания выпустил Ивановский камвольный комбинат. Из нее можно сшить три миллиона мужских костюмов. Особой популярностью пользуются ткани «Октябрь», «Селена», «Морзянка», «Енисей» и многие другие.

За годы пятилетки камвольный комбинат — предприятие высокой культуры производства — добился больших успехов. Производительность труда за это время возросла в четыре раза. Здесь освоены в массовом количестве двухполотенные бесчелночные ткацкие станки. Ивановцы добились на них наивысшей производительности оборудования среди камвольных производств.

До конца года коллектив комбината обязался выдать еще семь сверхплановых миллионов квадратных метров костюмных тканей.

КОЛЬСКИЙ КИАНИТ

МУРМАНСК. (Корр. ТАСС). На Кольском полуострове обнаружена крупная «кладовая» кианитовых руд — ценного сырья для производства огнеупоров и алюминиевых сплавов, сообщил корреспонденту ТАСС директор геологического института Кольского филиала Академии наук СССР И. Бельков.

Содержание кианита в рудах высокое. В нем мало примесей. Для получения тонны концентрата необходимо всего около трех тонн руды. Он найдет применение в автомобилестроении и машиностроении. Как показали опыты Всесоюзного института огнеупоров, изделия из кольского кианита по своим качествам не уступают лучшим образцам продукции этого типа. По мнению специалистов, кианит может стать соперником бокситов при получении глинозема.

ЮБИЛЕЙ ИНСТИТУТА

Львовский ордена Ленина Государственный политехнический институт отметил свое 125-летие.

Как сообщил корреспонденту агентства печати «Новости» ректор вуза профессор Георгий Денисенко, на 12 факультетах института пятидесяти двум инженерным специальностям в области энергетики, химии, строительства, радиоэлектроники, экономики, машиностроения, геодезии обучается около 25 тысяч человек. Из них более половины — на вечернем и заочном отделениях.

Три четверти студентов — дети рабочих и крестьян — выходцы из западных районов Украинской республики.

Львовский политехнический сегодня — это 81 кафедра, где работают 1280 преподавателей. Двум третям из них присвоены степени докторов и кандидатов наук. В 60 кружках научного студенческого общества над решением различных проблем трудятся две с половиной тысячи студентов. Только за последние два года 67 студентам присуждены за научные разработки медали и грамоты Министерства высшего и среднего специального образования, ЦК ВЛКСМ и ЦК ЛКСМУ. Институтское конструкторское бюро поддерживает научные связи с двумястами промышленными предприятиями страны, выполняя ежегодно заказы на несколько миллионов рублей.

Владимир ПОПОВ,
корреспондент АПН.

Партийная жизнь

ВОСПИТАНИЕ МОЛОДЫХ

В Спасском районе совхоз «Веретьинский» — молодое хозяйство.

Земли в совхозе небогатые, песчаные. Однако и с них в этом году урожай снят заметно выше, чем в прошлые годы. Растет продуктивность ферм. Государственные пятилетние задания по продаже основных сельскохозяйственных продуктов совхоз уже выполнил и перевыполнил.

Но многое предстоит еще сделать для того, чтобы совхоз стал по-настоящему крепким, рентабельным хозяйством. Этому и посвящает свои усилия здешняя парторганизация. В ней 125 членов и кандидатов в члены партии, причем немало молодых коммунистов с партийным стажем от одного года до трех лет.

Чтобы каждый коммунист занимал авангардную роль в коллективе, партком стремится совершенствовать организационно-партийную работу и особенно работу с молодыми коммунистами. При этом используются разнообразные эффективные методы и средства.

И такая практика внутрипартийной работы дает хорошие плоды. Мужая идейно, молодые коммунисты в одном строю с ветеранами крепят экономику своего совхоза.

1.

ВАСИЛИЙ ГУРКИН — кандидат в члены партии. По профессии — шофер, работает на Веретьинском отделении. Кренко сбитый, энергичный молодой человек с черной смолью курчавых волос. Любит петь, играть в самодеятельных спектаклях.

— С учетом, так сказать, твоих увлечений, Василий, даем тебе и первое партийное поручение, — пригласив, сказал ему секретарь отделенческой парторганизации В. И. Мишнин.—Помоги наладить в нашем клубе художественную самодеятельность. Что-то там с ней не вяжется. Агитируй других любителей. У тебя это должно получиться...

Гуркин увлеченно взялся за выполнение поручения. У Василия есть брат Николай. Тоже шофер. Хороший баянист. Прежде всего договорился о постоянном участии в клубной самодеятельности с ним. Потом потолковал с комсомолками — экономистом совхоза Валентиной Фроловой, счетоводом автогаража Евгенией Тонинской, начальником местного отделения связи Раисой Колдаевой и еще несколькими любителями самодеятельного искусства. Вскоре при клубе появились хор и драматический кружок. С начала года они дали не один концерт в Веретье и соседних селах, на полевых станах.

К партийным поручениям в каждой отделенческой парторганизации совхоза стремятся привлечь, наряду со старыми, всех молодых коммунистов. При этом, само собой, учитываются степень их подготовленности и личные наклонности. Вот какие поручения, например, имеют молодые коммунисты агроном И. М. Ханджожко, счетовод Кидусовского отделения Р. И. Серова и киномеханик Н. И. Лукашев. Первый из них является агитатором, вторая — членом редколлегии общесовхозной стенной газеты, третий занимается оформлением наглядной агитации.

Сейчас всем молодым коммунистам поручено проводить подписку на газеты и журналы на новый год.

И то, что на них возлагают, молодые партийцы стараются исполнить наилучшим образом. Понять их нетрудно. Приятно сознавать, что и тебя, новичка в партии, не забывают, приобщают к работе парторганизации.

2.

С ПЕРВЫХ же дней нынешней жатвы на Кидусовском отделении вырвался вперед не так давно принятый в члены партии комбайнер А. Т. Данилин. За штурвалом комбайна — сын Александр, комсомолец. Выработку на прямом комбайнировании довели до 20 гектаров за световой день.

Как и на всех отделениях совхоза, в тракторной бригаде Кидусовского отделения создана партийная группа.

— Решили, Алексей Тимофеевич, заслушать на собрании партгруппы твой отчет о выполнении социалистических обязательств, которые ты взял на уборочную, — объявил однажды Данилину партгрупорг А. И. Исанчкин. — Поделишься опытом. Полагаем, многим на пользу пойдет.

На собрании партгруппы присутствовали и беспартийные. Отчет Данилина слушали внимательно. Было чему поучиться у отца с сыном. Выигрывали они на уборке в результате бережливого отношения к каждой минуте рабочего времени, ежедневного аккуратного ухода за машиной.

На собраниях партийных групп, отделенческих организаций, заседаниях парткома все чаще заслушивают отчеты коммунистов, в том числе и молодых. Ценное, полезное всенародно ставится в пример, поощряется, а то, что мешает делу, попадает под острый критический обстрел.

Благодаря такой практике повысилась производственная и общественная активность коммунистов. Особенно довольны, когда замечают их старание, инициативу, молодые. Они начинают трудиться еще лучше.

Секретарь парткома В. Ф. Панинский даже затруднился особо выделить кого-то из молодых партийцев, пользующихся репутацией прилежных тружеников. Такой доброй характеристики все они заслуживают. Ну вот хотя бы... Кандидат в члены партии Л. А. Буштак. Убрал напрямую 215 гектаров хлеба. Бригадир молочной фермы молодой коммунист Е. М. Соловкина. Ее доярки получили за девять месяцев от каждой коровы около 2.000 килограммов молока. Вступивший в прошлом году в партию шофер А. П. Камнев. За уборку сотни тонн хлеба перевез...

3.

ВОДИН из осенних дней прошлого года В. Ф. Панинский и директор совхоза И. Ф. Лутхов, оставшись в кабинете вдвоем, искали способы разрешения трудной для хозяйства проблемы устранения нехватки механизаторских кадров.

— Нужно открыть в совхозе курсы по подготовке трактористов, — подал мысль директор.

— Правильно! — поддержал секретарь. — И еще, по-моему, будет неплохо, если обучим некоторых механизаторов вторым специальностям. Скажем, шоферов — профессии тракториста. А ставку тут надо делать на молодежь, в первую голову на молодых коммунистов и комсомольцев.

— Что же, давайте обсудим это на общесовхозном партийном собрании, — сказал директор.

— И одновременно, думаю, следует поступить еще так. Пусть старые, авторитетные коммунисты побеседуют с молодежью, убедят ее.

С кого, как не с умудренных жизнью старых коммунистов, брать пример молодым? К слову ветеранов они прислушиваются. И в совхозной парторганизации стало правилом опираться на старых коммунистов при проведении политико-воспитательной работы с молодыми.

По этому пути пошли и в описанном случае. Разъяснили суть задуманного дела партийцам-ветеранам. Те — к молодым. И. П. Полторацкий не имел никакой профессии, работал в полеводческой бригаде звеньевым. Встретил его Исанчкин и, как бы между прочим, завел разговор:

— Что же ты, Иван, без профессии? Поступай на курсы трактористов. Или тебе не под силу? Годами еще молодой. А механизатор нынче на селе, сам видишь, — фигура!

Полторацкий, поразмыслив, последовал совету — поступил на курсы и успешно закончил их. Сейчас — тракторист.

Всего за прошлую зиму в совхозе подготовили двадцать два тракториста. В их числе — двенадцать шоферов, освоивших эту профессию как смежную. Добрая половина среди нового механизаторского пополнения — молодые коммунисты и комсомольцы.

Всячески содействуя профессиональному росту и совершенствованию молодых коммунистов, в парторганизации пристально следят за их производственной деятельностью. Заявляющих о себе старательностью, организаторскими способностями выдвигают на ответственные участки и руководящие посты. А. Т. Данилин возглавляет ныне на отделении механизированное звено по выращиванию зерновых, В. П. Иванов — звено по возделыванию картофеля, П. И. Титкова — бригадир полеводческой бригады.

4.

— ЧИТАЛ, Александр, решения июльского Пленума? — приехав на Городновское отделение, спросил молодого коммуниста электрика А. А. Борискина секретарь парткома.

— И по радио слушал, и читал.

— Понял, какие новые требования предъявляются к работникам сельского хозяйства?

— Вроде бы.

— На днях проведем общесовхозное партийное собрание, на котором обсудим задачи нашей партийной организации в свете решений Пленума. Выступил бы на этом собрании, высказал свои соображения и критические замечания. Дальнейшей электрификации и механизации сельскохозяйственного производства большое внимание на Пленуме уделялось.

— Да небольшой любитель я ораторствовать. Постарше стажем, поопытнее меня коммунисты есть.

— Неверно рассуждаешь. Не только «старикам», и молодым на собраниях надо выступать. Появились дельные мысли — грешно их при себе держать.

— Ладно, выступлю. Сказать есть что.

Собрание, обсуждавшее итоги июльского Пленума Центрального Комитета КПСС, проходило оживленно. Коммунисты коллективно обдумывали, как лучше осуществить решения партии в условиях своего хозяйства. Строя новые планы, говорили о неиспользуемых ресурсах и возможностях, о путях устранения недостатков.

Выступил и Борискин. Он критиковал инженерно-технических работников совхоза за то, что на Городновской молочной ферме медленно шла механизация трудоемких работ. К слову сказать, после того собрания дело это ускорено.

Не правда ли, умелая методика привлечения молодых коммунистов к активному участию в партийных собраниях?

* * *

В парторганизации наметили конкретные мероприятия, связанные с практическим выполнением решений июльского Пленума. За счет повышения агротехнического уровня земледелия (тут и усиленное внесение органических и минеральных удобрений в почву, и внедрение новых продуктивных сортов сельскохозяйственных культур, и лучшее использование мелиорированных земель, и многое другое) урожай зерновых к концу новой пятилетки запланировано довести до 15—17 центнеров с гектара. Определены размеры увеличения урожайности других культур, роста поголовья скота.

Совхозный коллектив придал этим мероприятиям характер социалистических обязательств. Отдельные обязательства, словно к светлому празднику, приняты в честь предстоящего XXIV съезда партии. Касаются они прежде всего досрочного выполнения планов нынешнего года и первого квартала будущего по продаже сельскохозяйственных продуктов государству.

И как обычно, сплоченные умелой, продуманной внутрипартийной работой, в первых рядах настойчивых борцов за достижение новых рубежей идут совхозные коммунисты.

Ветераны и молодые,
Плечом к плечу.

А. ЖИТОВ.
(Спец. корр.)

Спасский район.



ЛЮБИТ свою профессию слесарь-сборщик цеха № 3 Рязанского завода счетно-аналитических машин Юрий Васильевич Смирнов. Ветеран предприятия, он отлично знает свое дело. Еще не было случая, чтобы вернули на доработку тот или иной собранный им узел. Ударник коммунистического труда, профгрупорг, Юрий Васильевич ведет большую воспитательную работу среди молодых рабочих в коллективе. За 16 лет он подготовил не один десяток квалифицированных слесарей-сборщиков, многие из которых сейчас, как и учитель, систематически выполняют задания на 140—150 процентов при отличном качестве выпускаемой продукции.

На снимке: Ю. В. Смирнов.

Фото Н. Лаврухина.

СОВЕТ БРИГАДЫ

Исполком Кораблинского районного Совета депутатов трудящихся обобщил и одобрил опыт работы совета четвертой комплексной бригады колхоза «Память Ильича».

Совет объединяет жителей четырех населенных пунктов. В его состав избраны передовые колхозники различных профессий, специалисты. На заседаниях совета, как правило, присутствует актив бригады и все, кто пожелает участвовать в обсуждении очередных задач. Таким образом, жизненно важные вопросы решаются коллективно, а потому — более правильно и рационально. Члены совета оперативно информируют коллектив бригады, население о принятом решении, организуют его исполнение.

Всю работу совет бригады проводит по плану и в тесном контакте с правлением колхоза. Он добился заметного усиления воспитательной работы среди колхозников и тем самым активно способствует дальнейшему подъему колхозного производства.

В текущем году состоялось четыре заседания. На них рассмотрены вопросы: о проведении зимовки скота, о трудовой дисциплине, рабочий план жатвы и расстановка людей, о надоях молока и другие. Обсуждение этих вопросов сыграло свою положительную роль, заметно повлияло на улучшение трудовой дисциплины, привело к повышению трудовой активности членов бригады. Так, за восемь месяцев по сравнению с тем же периодом прошлого года надои молока на корову повысились на 304 килограмма, снижена себестоимость привесов крупного рогатого скота на 2 рубля 78 копеек. Почти на два центнера выросла урожайность зерновых культур.

Исполком райсовета рекомендовал использовать опыт работы совета бригады колхоза «Память Ильича» во всех хозяйствах района.

ЗДРАВСТВУЙТЕ, ЗРИТЕЛИ!

Сегодня Рязанский театр драмы начинает новый сезон

Наш компас — идейность, партийность

Сегодня Рязанский драматический театр начинает свой новый сезон. Еще не закончился юбилейный ленинский год, а наша страна готовится к новому знаменательному событию — XXIV съезду КПСС. Это и определяет планы театра и весь ритм его жизни в новом сезоне.

Рассказать с подмостков сцены о героических делах наших современников, показать замечательных людей, воспитанных Советской властью, раскрыть их духовный мир—вот о чем мечтает каждый советский художник. В конце прошлого сезона театр осуществил постановку пьесы А. Салынского «Марья» — о самоотверженной работе секретаря райкома партии, и пьесы рязанского писателя В. Матушкина «Иду на таран» — о героических подвигах во время Великой Отечественной войны советского летчика, прообразом которого является Герой Советского Союза Б. И. Ковзан. Эти спектакли театр намеревается сохранить в своем репертуаре.

Сейчас театр заканчивает работу над пьесой замечательного советского писателя и драматурга Л. Леонова «Обыкновенный человек». Хотя эта пьеса написана давно, ее тема звучит абсолютно современно. В центре пьесы образ молодого талантливого ученого, бескорыстно и самоотверженно служащего своему делу. Драматург ведет серьезный разговор о трудных и легких путях жизни, о счастье подлинном и мнимом. Ставит спектакль вступивший в труппу театра режиссер Г. В. Бражник, недавно окончивший театральный институт в Москве. Оформляет спектакль художник М. П. Коршунов. В этом спектакле зритель познакомится с новыми актерами С. Вилинской и И. Васильевым, а также вновь встретится с засл. арт. РСФСР А. Ф. Воронцовой, засл. арт. РСФСР М. А. Урухиной, артистами Т. Владимировой, В. Косенковой, М. Брылкиным, В. Косенковым, А. Кирилловым и другими.

Театр подготовил веселую комедию Рацера и Константинова «Неравный брак». Сквозь забавные ситуации, остроумные реплики, песенки и танцы явственно звучит серьезная мысль о вздорности «аристократических» замашек, гордость за трудовое происхождение человека. Постановку этой комедии осуществил режиссер М. М. Ляшенко, оформил художник М. П. Коршунов. В спектакле заняты засл. арт. РСФСР Ф. Н. Белопольский, засл. арт. РСФСР Н. И. Козлов, засл. арт. РСФСР Д. М. Числов, артисты З. Римшевич, А. Свистунова, Л. Воронкова, Г. Федорова, недавно принятый в труппу артист В. Квитка и другие.

Театр приступил к работе над пьесой «Порт-Артур», написанной на материале одноименного романа Степанова, получившего большую популярность. Трагические события героической обороны и предательской сдачи крепости Порт-Артур раскрывают преступную сущность царизма, его гнилость и никчемность. Вместе с тем в пьесе раскрывается могучая сила русского патриотизма, пробуждение революционного сознания солдатских масс и демократических слоев офицеров. Спектакль пойдет в моей постановке и в оформлении заслуженного художника РСФСР С. К. Исаева. В спектакле занята почти вся труппа театра.

Сейчас мы ведем напряженные поиски пьесы, которую хотим подготовить к открытию XXIV съезда КПСС. Хотелось бы, чтобы это была пьеса о рабочем классе, о сложных процессах, происходящих сейчас в сфере создания материально-технической базы коммунизма.

Мы думаем осуществить постановку двух классических пьес: «Бесприданница» А. Островского и «Антоний и Клеопатра» В. Шекспира. Для юного зрителя театр подготовит инсценировку романа Майн Рида «Всадник без головы».

Для того, чтобы эти планы осуществить, создать спектакли, отвечающие возросшим требованиям зрителя, находящиеся на уровне современных достижений советского театрального искусства, нам предстоит проделать огромную работу внутри коллектива. В театре происходит сложный процесс смены поколений, а вместе с ним борьба вкусов, творческих манер и направлений. Взять все лучшее, что накопилось в огромном опыте старшего поколения, поддержать здоровое начало в поисках молодежи, отбросить безнадежно устаревшее и нанесенное чуждой нам модой и выработать единый современный почерк и методологию — вот задача, которая стоит перед нами. Профессиональная учеба, творческие дискуссии и обсуждения должны занять в нашей жизни большое место. И, конечно, центральное место будет принадлежать вопросам гражданского воспитания, идейной закалки работников театра. Мы будем также и дальше укреплять связи с нашим зрителем, организуя творческие встречи на заводах, предприятиях, в учебных заведениях. Мы намерены чаще выезжать с нашими спектаклями в сельские районы области, а главное, улучшить качество этих спектаклей.

Коллектив театра надеется, что новый сезон будет во всех отношениях плодотворным.

Н. ВОЗНЕСЕНСКИЙ,
главный режиссер Рязанского театра драмы.

Наши интервью

ИТОГИ, ПЛАНЫ, НАДЕЖДЫ

Накануне открытия нового сезона в театре драмы наш корреспондент попросил труппу артистов театра ответить на вопрос: «Чем был для них примечателен прошедший сезон и какие надежды они возлагают на наступающий?» Публикуем ответы на этот вопрос.



Н. КОЗЛОВ,
заслуженный артист РСФСР

ЖДУ ВСТРЕЧИ С СОВРЕМЕННИКОМ

Для меня каждый сезон оставляет какой-то след в творческой биографии. Не был исключением и прошедший, который запомнится исполнением двух ролей: это роль командира полка в спектакле «Иду на таран» и роль начальника стройки Добротина в спектакле «Мария». Обе роли по-своему интересны.

Но, пожалуй, больше надежды я возлагаю на наступающий сезон. Уже в первом для меня спектакле я исполняю центральную роль рабочего-маляра в комедии «Неравный брак». Несмотря на то, что за время работы в театре сыграл более ста ролей, для меня эта роль все-таки необычна и нова. И все-таки очень хочется создать образ современника в новой хорошей советской пьесе.

ВПЕРВЫЕ НА РЯЗАНСКОЙ СЦЕНЕ



С. ВИЛИНСКАЯ,
артистка

Нынешний сезон будет 13-м за время моей работы. Сыграла много ролей, среди которых мне больше всего запомнились Гелена из «Варшавской мелодии», Панова в «Любови Яровой», Элиза Дулитл из «Пигмалиона» и другие.

Если говорить о прошедшем сезоне, то он больше принес мне разочарование, так как в Ростовском театре драмы, где я работала, мне приходилось играть в «легких» спектаклях, которые приносили мало удовлетворения.

Сегодня, в день открытия сезона, я впервые предстану перед рязанским зрителем в спектакле «Обыкновенный человек». Мне очень понравилась та творческая и деловая обстановка, которая царила во время работы над спектаклем. В «Обыкновенном человеке» я играю роль Киры.

В плане театра на этот сезон есть спектакли, в которых я с удовольствием сыграла бы «моих» героинь — людей сильных, умных, разных в своих проявлениях.



Г. САФРОНОВ

НУЖНА ГЕРОИКА

Прошедший сезон для меня был радостным и счастливым. Вот уже несколько лет я работаю в театре, сыграл около двух десятков ролей. Однако такого удовлетворения, как в прошлом сезоне, не испытывал ни разу. Минувший сезон явился как бы первой страницей в моей творческой биографии. О большом успехе спектакля по пьесе В. Матушкина «Иду на таран», где я исполняю главную роль Бориса, уже немало писали в газетах. Для меня роль такого плана была первой, и я очень рад, что мне удалось ее хорошо сыграть. Правда, своим успехом я в первую очередь должен поделиться и с драматургом В. Матушкиным, и с режиссером спектакля М. Ляшенко, и с Героем Советского Союза Б. Ковзаном — прообразом Бориса, и консультантом Г. Евтушенко, и партнерами по спектаклю.

От наступающего сезона жду хотя бы одной роли, подобной той, которую сыграл в спектакле «Иду на таран».

ПИСЬМА в „ПРИОКСКУЮ ПРАВДУ"

МАСТЕР СВОЕГО ДЕЛА

МОНОТОННО постукивая, работают мощные машины. Их стройные ряды горделиво возвышаются на ярко-коричневых фундаментах. Здесь в машинно-компрессорном цехе вырабатывается холод. Отсюда берет свое начало технология производства искусственного волокна. Вспененные, бурлящие струи специального раствора, охлажденного до температуры минус 10 градусов, по трубам бегут в химический цех.

Строго следит за приборами старший машинист смены № 3 Александр Панфилов. Ему подвластны в машинно-компрессорном цехе все аппараты. Подвижная фигура машиниста появляется то в одном, то в другом конце пролета. Худощавое лицо сосредоточенно, губы плотно сжаты. Вот и сейчас, скользнув взглядом по манометру, показывающему давление аммиака на всасывающем коллекторе, Александр моментально оценил создавшееся положение и, бросив на ходу своему напарнику:

— Сергей, я пойду почищу конденсаторы, а ты смотри здесь, — с присущей ему легкостью исчез за дверным проемом. Вскоре он вернулся, посмотрел на приборы и обрадованно заметил:

— Ну вот, сразу давление спало на полторы атмосферы. Теперь с запуском второй машины можно воздержаться на час-другой. Одна обеспечит...

Так вот и ведется борьба за экономию электроэнергии в цехе. На счету старшего машиниста Александра Ивановича Панфилова ее уже несколько сот киловатт-часов.

На Рязанском комбинате химического волокна Панфилов трудится десятый год. Его имя было занесено в Книгу почета предприятия пять лет назад, когда он еще работал прессовщиком в прядильном производстве. Теперь Александр стал машинистом, но его отношение к работе не изменилось и в новом цехе. С самого же первого дня он начал скрупулезно изучать не только оборудование, но и коммуникации. Излазил все подвалы и тоннели, просмотрел и определил назначение всех вентилей и трубопроводов.

Вскоре Александра назначили старшим машинистом в другую смену. Это его озадачило. В голове теснились мысли: как встретят в смене, какие сложатся взаимоотношения с людьми. Ведь теперь придется быть и руководителем. Но потом решил — раз оказывают такое доверие, то его надо оправдать своим трудом.

Коллективу смены он пришелся, как говорят, по душе. За веселый нрав, шутливые остроты и вместе с тем серьезное и ровное отношение к товарищам. С ним работа всегда спорилась, не замечалась усталость. Начальник смены В. Е. Чумаков рассказывает:

— Мне приходилось работать со многими старшими машинистами. Можно без преувеличения сказать, что Панфилов — один из лучших. Порой поражаешься его расторопности...

Не так давно машиниста Н. В. Матрешина послали на уборку урожая в подшефный колхоз, как специалиста-механизатора. И тогда Александр первым вызвался выполнять и его обязанности, не требуя у руководства цеха замены. Хоть и тяжеловато было, но смена, в которой работает Панфилов, по итогам социалистического соревнования за август месяц заняла первое место в цехе.

Вот уже второй год Александр возглавляет в цеховом комитете профсоюза бытовой сектор. И здесь им проделана большая работа. Он привел в порядок все документы. Все подколото и разложено по папкам, в любое время можно отыскать нужное заявление и справку.

Давно я присматриваюсь к нему, к своему товарищу по работе. И всегда невольно ловлю себя на мысли, что вот именно таких — энергичных, неустанных в своих делах — любят и ценят в коллективе.

Д. КОПЫЛОВ,
г. Рязань. электрик комбината химического волокна.

ШАГИ В КОСМОС

Планомерно и целенаправленно ведутся в нашей стране космические исследования. Вот и недавно, 3 октября 1970 года, был осуществлен запуск ракетной астрофизической обсерватории с целью комплексного изучения Солнца и его отдельных областей. А не так давно весь мир рукоплескал новой выдающейся победе советской науки и техники, связанной с полетом автоматической станции «Луна-16».

Обычно связь между Луной и Землей производится при помощи электромагнитных волн. Отражаясь от Луны и возвращаясь к Земле, они позволили точнее определить расстояние от Земли до Луны, отражательную способность лунной поверхности. Обработка результатов радиолокации дала возможность также вычислить диэлектрическую проницаемость, плотность вещества поверхностного слоя Луны. А вот теперь опыты доказали, что можно получать весьма большой объем информации о физических свойствах поверхностного слоя и аппаратами-автоматами. Эта методика применима и для исследования планет Солнечной системы.

Успешный полет автоматической станции «Луна-16» продемонстрировал огромные возможности, которые раскрывают перед человечеством автоматические устройства и системы управления. Космические исследования можно рассматривать, как проблему познания и практического использования законов природы в интересах человека. Результаты исследований имеют большое практическое значение для промышленности, сельскохозяйственного производства и других отраслей народного хозяйства. Можно с уверенностью сказать, что изучение космоса относится к фундаментальным работам, которые могут коренным образом изменить отношение человека к труду.

В. КАРДАШ,
доцент.
г. Рязань.

Умелый организатор



На любом участке производства Рязанского завода электронных приборов идет деятельная подготовка к большому событию в жизни нашей страны — XXIV съезду КПСС. И проявляется она прежде всего в трудовом подъеме, стремлении успешно выполнить взятые обязательства в честь съезда.

Бригада маляров столярного цеха, которой руководит Лидия Сергеевна Мельникова, также готовит трудовые подарки. 125—130 процентов нормы — таков повседневный итог ее рабочей смены. Лидия Сергеевна — умелый организатор, отлично знает свое дело. Специальности маляра она обучила несколько человек. На рисунке художника И. Зубкова — Л. С. Мельникова.

НАСЕЛЕНИЮ — ДОБРОКАЧЕСТВЕННУЮ ВОДУ

Двадцать дней народные контролеры, члены общества по охране природы, медицинские работники, активисты промышленных предприятий, организаций и учреждений проверяли санитарное состояние ряда производственных, коммунально-бытовых объектов, объектов общественного питания. Они вносили свои предложения по улучшению их деятельности, участвовали в разработке мероприятий с целью обезопасить реки, озера и другие водоемы области от загрязнения стоками промышленных и коммунальных предприятий.

Проблеме обеспечения населения Рязани и области доброкачественной и в нужных количествах водой посвящена статья участника рейда заведующего отделением коммунальной гигиены облсанэпидстанции Ф. Нагуманова.

Возросшие культурно-бытовые запросы населения и все повышающийся уровень благоустройства и санитарно-бытового обслуживания значительно увеличили нормативы хозяйственно - питьевого водоснабжения. В связи с этим значительно увеличился и расход питьевой воды. Не секрет, что жители областного центра и некоторых других городов, особенно те, кто проживает на четвертом и пятом этажах, часто испытывают перебои в водоснабжении. Вот почему проблема обеспечения рязанцев доброкачественной и в достаточных количествах водой становится задачей первостепенной важности.

Исполком Рязанского городского Совета принимает меры по увеличению подачи питьевой воды. В настоящее время близится к своему завершению строительство первой очереди Павловского водозаборного куста, который даст Рязани дополнительно десять тысяч кубометров воды в сутки. С завершением строительства всего этого комплекса, запланированного на конец 1971 года, он будет поставлять в областной центр 30 тысяч кубометров воды в сутки.

Институтом «Гипрокоммунводоканал» разработан проект Окского водозабора. Водозабор будет давать для хозяйственных и питьевых целей 50 тысяч кубометров воды в сутки, а с полным завершением строительства — 100 тысяч кубометров. Возведение этого водозабора с комплексом очистных сооружений начнется уже в будущем году.

За последние годы значительно улучшилось обеспечение водой и населения сельской местности. 63 процента сельских жителей пользуются для питьевых целей водой артезианских скважин.

Подземные водоносные горизонты, являющиеся основными источниками водоснабжения, должны тщательно охраняться от загрязнения. В этих целях устанавливаются зоны санитарной охраны подземных источников и централизованных водопроводов.

В 1968 году Рязанским облисполкомом было принято решение, обязывающее руководителей предприятий, учреждений, колхозов, совхозов, а также местных Советов депутатов трудящихся в срок до 1 января 1969 года произвести ограждение забором зон строгого режима вокруг действующих артезианских скважин.

К сожалению, это решение выполнено не везде так, как требуется. Некоторые руководители к выполнению его отнеслись формально. Особенно неблагополучно в этом отношении обстоят дела в Ермишинском, Кадомском, Кораблинском, Михайловском, Милославском, Новодеревенском, Скопинском, Ухоловском и Сараевском районах.

В стороне от выполнения решения облисполкома оказались областное управление сельского хозяйства и объединение «Сельхозтехника». Территория зон вокруг многих артскважин замусорена, захламлена.

Одним из мероприятий, направленных на предупреждение загрязнения подземных водоносных горизонтов, служит цементация затрубного и межтрубного пространств, а также герметизация устья скважин. Эти работы обязаны выполнять строительные организации в ходе сооружения артезианских скважин. Однако управление «Рязводстрой» (начальник тов. Кутырев) подчас грубо нарушает проектные задания, не производит ограждение заборами зон строгого режима, вводит в эксплуатацию сети водопровода и других сооружений без приемо-сдаточных актов государственных комиссий.

В охране подземных водоносных горизонтов от загрязнения большое значение имеет санитарно - техническая заделка (тампонаж) недействующих скважин, которых в нашей области насчитывается многие десятки. Руководители хозяйств, на территории которых находятся заброшенные скважины, обязаны незамедлительно произвести их доброкачественную заделку.

У нас в области еще имеется значительное количество населенных пунктов, жители которых пользуются водой из открытых водоемов — прудов, озер, рек. К сожалению, местные Советы далеко не всегда уделяют должное внимание строительству источников водоснабжения. Особенно это относится к руководителям Спасского, Шиловского, Шацкого и Кораблинского районов. В этих и других районах необходимо активно вести строительство артезианских скважин. В то же время шахтные колодцы, родники в течение ближайших лет, особенно в сельской местности, по-прежнему будут иметь большое значение для снабжения населения водой. А это значит, что нужно обратить серьезное внимание на их санитарно-техническое состояние.

Итак, в системе водоснабжения есть еще много нерешенных вопросов. Руководителям хозяйств, местных советских органов и всей общественности необходимо принять действенные меры по улучшению состояния водоснабжения. Нужно помнить, что доброкачественная вода является залогом здоровья людей.

Ф. НАГУМАНОВ,
заведующий отделением коммунальной гигиены облсанэпидстанции.

СПАСИБО ЗА ДОБРОТУ И СЕРДЕЧНОСТЬ

Наш сын Иван Павлович Платонов в боях в годы Великой Отечественной войны был тяжело ранен и доставлен в госпиталь в Рязань. Несмотря на все усилия врачей, спасти его жизнь не удалось. 23 мая 1945 года он скончался и был похоронен на кладбище в Рязани.

Недавно мы решили навестить могилу сына. Родных в Рязани у нас не было. Мы остановились у Сергея Гавриловича Голикова, дочь которого Галя во время учебы в школе № 3 ухаживала за могилой нашего сына. Галя очень много сделала для нас хорошего. Она разыскала медсестру в городе Волоколамске, которая в годы войны работала в госпитале. Та рассказала нам о сыне вплоть до последнего дня его жизни.

Галя окончила школу, а эстафету от нее по уходу за могилой приняли пионерки Леночка Пименова и Леночка Епишкина.

Побывали мы на могиле сына. Она хорошо ухожена. Чувствуется, что в Рязани чтут память воинов, павших в боях за Родину. Очень многое делают в этом отношении и преподаватели школы № 3.

Много добрых, теплых слов нам довелось услышать от совершенно не знакомых нам людей. Они приглашали нас к себе, старались угостить как можно лучше. Большое спасибо вам за сердечное гостеприимство, дорогие рязанцы.

Супруги ПЛАТОНОВЫ,
г. Кушва
Свердловской обл.

Зори земляничные

Зори земляничные, сторона родимая,
Все поля пшеничные и дороги длинные,
Все луга, излучины да озера-омуты,
Под речными кручами Купыри не тронуты.
Под ольхами, ивами тишина дремучая
Росными разливами душу с детства мучила.
Вас я, зори свежие, пил из речки досыта.
Когда спал под межами,
Подымался до света.
Вы, насквозь пропетые Петухами звычными,
Зори мои светлые, зори земляничные.

А. ЗОЛОТАРЕВ.

МЕРЫ ПРИНЯТЫ

Читатель «Приокской правды» тов. Воронцов В. А. сообщил в редакцию, что в магазине села Ивановки Чучковского района он купил муку и уплатил за нее, как за товар первого сорта. Фактически же это была мука второго сорта.

Письмо было направлено для проверки в Рязанский облпотребсоюз. Заместитель председателя правления облпотребсоюза тов. Беглов сообщил редакции, что жалоба проверялась на месте. Факты, отмеченные в письме, подтвердились. Заведующей хлебопекарней Голубоцкой и продавцам Симоновой и Кучаевой объявлен строгий выговор с предупреждением. Дисциплинарное взыскание наложено также на товароведа-организатора Пертовской зоны тов. Аверкина.

* * *

Жители рыбхоза «Павловский» Рязанского района написали в редакцию письмо о том, что в их поселок не ходят автобусы. Письмо было направлено для принятия мер в Рязанское транспортное управление.

Заместитель начальника управления по пассажирским перевозкам тов. Кожевников сообщил, что автобусы по маршруту «Рязань — рыбхоз «Павловский» в настоящее время ходят.

* * *

Из села Гавриловского Спасского района пришло письмо, авторы которого жаловались на отсутствие электрического света в их домах.

Заместитель председателя Спасского райисполкома тов. Пальцев, которого редакция попросила проверить письмо, сообщил, что село Гавриловское полностью подключено к линии электропередач.

* * *

Заведующая детяслями совхоза имени Горького Шиловского района Е. Т. Барабашкина просила «Приокскую правду» воздействовать на работников треста «Шиловомежрайгаз», которые не обеспечивают своевременную доставку газа для нужд яслей.

Редакция попросила разобраться в существе жалобы начальника управления «Рязаньоблгаз» тов. Петрова. Он сообщил, что жалоба заведующей детскими яслями была обсуждена на общем собрании коллектива треста. Виновные за несвоевременную доставку газа предупреждены. В настоящее время перебоев с доставкой газа в детские ясли не наблюдается.

МИША ВНОВЬ СЕЛ ЗА ПАРТУ

В апреле прошлого года наш сын Миша, ученик второго класса, попал под проходившую по шоссе автомашину. К счастью, все обошлось сравнительно благополучно. Мальчик в конце концов выздоровел, но долгое время лежал в больнице и не учился. Естественно, отстал от товарищей по школе. После больницы его хотели оставить во втором классе.

Мы обратились за советом к директору средней школы Степану Андреевичу Абросимову. Он подбодрил нас и принял искреннее участие в нашем родительском горе. Выделил учительницу Надежду Алексеевну Ромашину, которая, не считаясь со временем, ходила на дом и занималась с сыном. Мальчик наверстал упущенное. Сейчас Миша пошел в четвертый класс и учится успешно.

Через газету мы передаем Степану Андреевичу Абросимову и Надежде Алексеевне Ромашиной — отзывчивым людям, замечательным педагогам и воспитателям — искреннюю родительскую благодарность и пожелания доброго здоровья и большого счастья.

Родители ЗВЕРКОВЫ.
г. Спасск.

В АДРЕС НОВОСТРОЕК

Успешно трудятся в этом году рабочие Кораблинского карьера, поставляющего щебень новостройкам области. Они уже работают в счет последнего месяца года. Наибольших успехов здесь добились машинист дробилки Н. Кудинкин, дробильщик А. Фильнев, бульдозерист П. Силаев.

В. БУЛАТОВ.

ИМЯ БРИГАДИРА Рязанского монтажного участка треста «Центроэнергомонтаж» Семена Никитовича Бельского хорошо известно на Ново-Рязанской ТЭЦ. Коллектив, который он возглавляет, смонтировал и пустил там в эксплуатацию почти все турбины. Став на предсъездовскую трудовую вахту, бригада слесарей - монтажников приняла на себя повышенное социалистическое обязательство и постоянно удерживает первенство в соревновании. Плановые задания систематически выполняются на 115—120 процентов. Сейчас этот коллектив ведет сборку новой турбины мощностью в 100 тысяч киловатт.

На снимке: С. Н. Бельский.

Фото В. Лебедева.



В НЕСКОЛЬКО СТРОК

Год от года хорошеет рабочий поселок совхоза «Павловский». Где еще совсем недавно был пустырь, поднялись целые кварталы жилых домов. В конце сентября там появился еще один восьмиквартирный дом. Бригада совхозных строителей, возглавляет которую И. Панфилов, порадует новосслов и к празднику Октября. Двадцать семей к этой знаменательной дате въедут также в новые благоустроенные квартиры.

И. КРИВЕНКО.
Рязанский район.

* * *

Еще девчонкой пристрастилась Таисия Михайловна Дербушева к шитью. Устроилась в ателье портнихой, затем стала закройщицей. Сейчас она работает в магазине № 27 горпромторга, занимается раскроем тканей. Дербушева собирается уходить на заслуженный отдых, а число ее постоянных клиентов растет. Нравится им то, что Таисия Михайловна подгоняет крой точно по фигуре заказчика и шить скроенные ею вещи можно без примерки. Умеет она и подсказать, какой выбрать фасон, всегда в курсе последней моды.

Ф. ИВАНОВА.
г. Рязань.

* * *

Работает в Савватьемском отделении связи Екатерина Семеновна Клочкова. По штату числится она телефонисткой, но, кроме телефонных переговоров, оформляет еще денежные переводы, посылки, принимает телеграммы. Часто бывает, придет на почту старушка, и бланк на посылку заполнить не может. В этом случае охотно ей приходит на помощь Клочкова. Если нужно, поможет она и письмо написать престарелым людям. За это и уважают ее сельчане.

А. ФЕДОРОВ.
Ермишинский район.

* * *

Несколько лет назад я тяжело заболел. И куда только не обращался! А время между тем шло, и мне становилось хуже. И вот нашелся в третьей городской больнице молодой врач комсомолец Николай Никифорович Лепехин. Его стараньем и умением и был побежден мой недуг. Я благодарен и признателен ему за его квалифицированную помощь и не меньше— за его сердечное и внимательное отношение.

Ф. СМИРНОВ.
г. Рязань.

* * *

Общественные распространители печати — инспектор по кадрам Шиловской межколхозной строительной организации М. И. Бирюков и заведующая красным уголком А. Г. Яблокова досрочно произвели подписку на периодические издания 1971 года. В межколхозной строительной организации ими распространено 460 экземпляров газет и журналов.

А. МЕДВЕДЕВ.

* * *

В прошлом году руководители Октябрьского райисполкома Рязани, начальник городского дорожного управления и другие руководящие работники обещали жителям поселка Сысоево сделать асфальтированную дорогу, тротуар от трамвайной остановки до поселка, открыть торговую точку и осуществить ряд других мероприятий по улучшению бытовых условий для жителей поселка.

Времени с тех пор прошло достаточно, однако до сих пор ничего из обещанного не сделано.

Жители поселка **В. ИВЛЕВ, П. ДАВЫДОВ,** всего шесть подписей.

«ЛИШНЯЯ КОПЕЙКА»

Часто после работы видели молодого водителя автобуса Виктора Машарова в нетрезвом виде.

— На что пьет?—удивлялись соседи. Но «сведущие» поясняли:

— У шоферов работа денежная. Лишняя копейка в кармане всегда есть.

Однако вскоре выяснилось, что «лишнюю копейку» добывает Машаров нечестным путем. Без стеснения он собирал у пассажиров использованные автобусные билеты и на следующих рейсах продавал их вновь. При проверке в кондукторской сумке Машарова было обнаружено старых билетов на девять рублей.

Товарищеский суд осудил Машарова за этот поступок. Он был строго предупрежден и оштрафован. Однако не все извлекли из этого урок. Народные контролеры вскоре уличили в мошенничестве водителей Куклина, Толмачева и Уразова. Они для получения «лишней копейки» не продавали использованные билеты, а просто недодавали пассажирам билеты. Подает, к примеру, человек 50 копеек, а водитель ему отрывает билетов на 35 копеек. Пассажир, как правило, не обращает на это внимания. А другой, хоть и заметит,—да посчитает, что не его дело указывать водителю. Встречаются и такие «благодетели», которые вовсе не берут билеты.

Воспользовавшись попустительством пассажиров, водитель Уразов посадил как-то в селе Незнанове в автобус десять человек и от каждого урвал себе по 30 копеек. При одной из проверок в кондукторских сумках были обнаружены «излишки»: у шофера Дыкина — 85 копеек, Суханова — 40 копеек, Куклина — 2 рубля.

Все эти факты наводят на мысль о том, что в коллективе Ряжского автотранспортного предприятия недостаточно ведется воспитательная работа. Провести товарищеский суд, наказать виновного — это только половина дела. Помимо этого, нужно постоянно вести разъяснительную работу с водителями о необходимости добросовестно относиться к труду. Водитель получает приличную зарплату, за честный добросовестный труд начисляют ему премиальные. Поэтому не может быть и речи о «лишних копейках», которые, как правило, только развращают людей.

К. ВЕНДИН,
внештатный инспектор Ряжского районного комитета народного контроля.

● НАШИ КОНСУЛЬТАЦИИ

Если пенсионер работает

В редакцию «Приокской правды» обратился читатель И. Бородин с просьбой рассказать, могут ли граждане, ушедшие на пенсию по старости, вновь вернуться на производство. Если могут, то гарантируется ли им при этом сохранение получаемой пенсии.

В НАШЕЙ стране проявляется большая забота о благосостоянии трудящихся. Одним из свидетельств этого является постановление Совета Министров СССР от 31 декабря 1969 года «О мерах по дальнейшему повышению материальной заинтересованности трудоспособных пенсионеров по старости в продолжении работы после назначения пенсии».

Согласно этому постановлению, пенсионерам по старости, работающим на предприятиях, в учреждениях и организациях в качестве рабочих, младшего обслуживающего персонала, мастеров, прорабов и на других должностях, выплата назначенных государственных пенсий производится в полном размере, с учетом получаемого заработка.

В полном размере и независимо от заработка выплачиваются пенсии, назначенные в соответствии с законом о пенсиях и пособиях членам колхозов, работающим непосредственно в колхозном производстве или на других предприятиях сельского хозяйства, а также в качестве рабочих и мастеров на предприятиях, входящих в систему местной промышленности.

Заинтересованы теперь в продолжении работы пенсионеры по старости, которым назначена пенсия при неполном стаже работы. Во изменение ранее действовавшего правила, запрещающего выплату пенсий, назначенных при неполном стаже работы, с января 1970 г. по 1975 г. разрешена выплата этой пенсии лицам, принимающим участие в сельскохозяйственных работах в колхозах и совхозах, а также на предприятиях, производящих сельскохозяйственную продукцию.

Выплата пенсий работающим пенсионерам по старости является важным стимулом дополнительного вовлечения рабочей силы в народное хозяйство нашей страны.

Н. ДАНИЛИН,
юрисконсульт областного отдела социального обеспечения.

ОТОВСЮДУ ОБО ВСЕМ

Младенцу „на зубок"

В драматическом театре имени Лермонтова состоялась регистрация 200-тысячного жителя Ставрополя. Им оказался Витя Одинцов—сын монтажницы электромеханического завода Ионилы Александровны и сотрудника милиции Виктора Васильевича.

Вместе со свидетельством о рождении родителям вручены поздравительные адреса и ордер на квартиру.

А затем на центральной площади имени Ленина Одинцовы заложили аллею новорожденных. Отныне в честь каждого нового жителя города его родители будут высаживать молодые деревца.

К. МИЦЕНКО.
(Корр. ТАСС).

Ставрополь.

Дерево дружбы

Сто один сорт яблок на одном дереве вырастил саратовец К. К. Ермаков. На ветвях этого «дерева дружбы», как назвал его садовод, рядом с русской антоновкой прижились пришельцы из многих стран.

Удивителен вид исполина в яблочном разноцветье. Но дело не только во внешнем эффекте. К. К. Ермаков доказал: на одном дереве путем прививок вполне можно вырастить плоды летних, осенних и зимних сортов и таким образом обеспечить себя свежими яблоками до нового урожая.

А. СЫРОВАТКИН.
(Корр. ТАСС).

Саратов.

Загадки старой картины

Картина неизвестного художника XVIII века, не привлекавшая внимание специалистов, как выяснилось, хранила под верхним слоем краски талантливое произведение искусства.

На полотне изображен Петр Первый. Как только реставраторы Русского музея стали снимать с картины загрязнения и поздние записи, случилась любопытная метаморфоза. Холодное и жесткое лицо царя как бы просветлело. Оказалось, что на холсте — два портрета. Судя по манере письма, первый из них был создан в начале века при жизни Петра.

Специалисты по истории флота особенно заинтересовались фоновыми деталями полотна. После реставрации на нем открылись изображения старинных крепостей — Нарвы, Орешка, Ревеля. Выяснилось также, что на картине изображено одно из морских сражений Северной войны. Флотом в этом сражении командовал Петр Первый.

В. ПЕТРУНЯ.
(Корр. ТАСС).

Ленинград.

Братья-колокола

Валдайские литейщики были широко известны как непревзойденные мастера отливать поддужные колокольчики — неизменные спутники ямщиков. Но оказывается, на заводах Валдая изготавливали и колокола весом до двух тысяч пудов. И делали их те же мастера.

На колокольчике «Дар Валдая», хранящемся в Валдайском краеведческом музее, есть надпись: «Мастер Алексей Чистюнин». Это имя можно увидеть и на колоколе, на литье которого пошло 9 тонн 664,2 килограмма металла. Богатырь раскачивался под сводами звонницы Софийского собора. Он был вторым по величине среди бронзовых исполинов Новгородского кремля. На колоколе высечено: «Вылит на заводе Юрьева монастыря мастерством иеромонаха Нафана и валдайскими мастерами Федотом Бибиным и Алексеем Чистюниным».

В. ЧЕРНЯЕВ.
(Корр. ТАСС).

Новгород.

НОВОСТИ ПЛАНЕТЫ

ПОД ЗНАКОМ УКРЕПЛЕНИЯ СОТРУДНИЧЕСТВА

ПАРИЖ, 9 октября. (ТАСС). Пребывание президента Ж. Помпиду в СССР и его переговоры с советскими руководителями остаются в центре внимания французской печати. Газеты публикуют отчеты своих специальных корреспондентов и комментарии обозревателей, которые отмечают прежде всего серьезный, деловой характер обсуждения проблем в ходе бесед в Москве и указывают на хорошие перспективы, открывающиеся перед двумя странами в результате их обоюдного стремления развивать взаимное сотрудничество.

«Уже сейчас можно сказать, что переговоры в Москве г-на Помпиду и советских руководителей проходят в целом очень благоприятно», — пишет на страницах «Юманите» политический обозреватель этой газеты Ив Моро. «Действительно, — добавляет он, — намерения, которые были выражены обеими сторонами, направлены в одну сторону, в сторону развития франко-советского сотрудничества и дружбы».

Политический обозреватель газеты «Пари-жур» Бернар Лефор также подчеркивает стремление участников московских переговоров «сделать новый шаг к более тесному согласию между двумя странами». Беседы в Москве, отмечает обозреватель, «квалифицируются французской стороной как исключительно позитивные».

По мнению органа деловых кругов Парижа газеты «Эко», «в итоге первой фазы переговоров президента Помпиду в Москве представляется несомненным, что в области франко-советского сотрудничества будет сделан новый шаг вперед».

Близкая к правящей во Франции партии ЮДР газета «Насьон» отмечает международное значение согласия между Францией и Советским Союзом. Газета выражает убеждение в том, что «политическое сотрудничество Франции и СССР должно явиться решающим фактором безопасности нашего континента».

Провокация в отношении КНДР

ПХЕНЬЯН, 9 октября. (ТАСС). О новой провокации в отношении КНДР сообщает газета «Нодон синмун».

7 октября на полуостров Кимпхо в западной части демилитаризованной зоны были переброшены крупные контингенты американских солдат и солдат южнокорейской марионеточной армии, вооруженных тяжелым оружием. Эти войска обстреляли посты Корейской народной армии. Провокационные вылазки агрессивных войск США, подчеркивает «Нодон-синмун», еще более обостряют напряженность в Корее.

РЕШЕНИЕ ВЛАСТЕЙ ПНОМПЕНЯ

НЬЮ-ЙОРК, 9 октября. (ТАСС). Сегодня режим Лон Нола объявил в Пномпене о том, что Камбоджа провозглашается республикой.

ВАШИНГТОН, 9 октября. (ТАСС). Сюда прибыл Чеиг Хенг, назначенный нынешними пномпеньскими властями в качестве главы провозглашенной республики. Как сообщают, он встретится с президентом Р. Никсоном.

ОБСТАНОВКА В БОЛИВИИ

ЛА-ПАС, 9 октября. (ТАСС). Генерал Хуан Хосе Торрес, взявший на себя обязанности президента Боливии, заявил, что в ближайшее время будет создано «народное националистическое правительство». Выступая на сорокатысячном митинге трудящихся, солдат и студентов на центральной площади столицы, он сказал, что это правительство будет опираться на рабочих, крестьян, военных и представителей университетов. Хуан Хосе Торрес отметил, что его правительство займется улучшением положения трудящихся, примет меры для искоренения безработицы и голода, а также для защиты национальных природных ресурсов страны. Он призвал крепить союз народа с армией.

Политический комитет Боливийского рабочего центра, в который вошли представители профсоюзов и ряда политических партий, в том числе Компартии Боливии, поддержал заявление Торреса о создании народного правительства, представил на его рассмотрение свой программный документ из 20 пунктов.

Обстановка в столице и по всей стране постепенно становится более спокойной. Тем не менее солдаты и отряды вооруженной молодежи все еще патрулируют улицы Ла-Паса, Кочабамбы, Сукре, Оруро и других городов.

Положение нормализуется

АММАН, 9 октября. (ТАСС). Специальный межарабский комитет по наблюдению за выполнением каирского соглашения принял ряд постановлений и рекомендаций, направленных на дальнейшую нормализацию жизни в Иордании и передачу всей полноты власти в стране гражданской администрации. Офицерам, входящим в состав этого комитета, предложено ежедневно представлять доклады об обстановке на местах.

Жизнь в городах Амман и Зарка почти полностью вошла в обычную колею. Все меньше следов прошедших боев видно на улицах.

Однако еще существуют значительные затруднения с городским транспортом, большинство школ и колледжей до сих пор закрыто. Восстановление электросети задерживается из-за нехватки необходимых материалов. Возросли цены на продукты питания.

АРЕСТЫ В ИСПАНИИ

ПАРИЖ, 9 октября. (ТАСС). В Пуэртольяно, промышленном центре провинции Сьюдад-Реаль (Испания), арестовано 8 членов находящейся на нелегальном положении коммунистической партии и 5 активистов «рабочих комиссий» (нелегальных профсоюзов). Об этом сообщило агентство Франс Пресс. По заявлению испанских властей, арестованные коммунисты проводили с 1966 года активную пропагандистскую работу среди населения Пуэртольяно.

ОТКРОВЕННОСТЬ ЭБАНА

НЬЮ-ЙОРК, 9 октября. (ТАСС). Соединенные Штаты полностью поддерживают позицию Израиля, отказывающегося вывести свои войска из зоны Суэцкого канала и района Голанских высот. Это заявил, выступая перед членами «Совета американских синагог», министр иностранных дел Израиля А. Эбан.

По словам Эбана, между США и Израилем сейчас установились «самые задушевные отношения» за всю историю существования Израиля. Не удивительно поэтому, что недавнее решение США прервать участие в дальнейших совещаниях по вопросам мирного политического урегулирования на Ближнем Востоке Эбан охарактеризовал как «один из самых значительных шагов», предпринятых с начала вступления в силу договоренности о временном прекращении огня.

Фарисейски заявив, будто главной целью США и Израиля является мир на Ближнем Востоке, Эбан в то же время подчеркнул, что Тель-Авив по-прежнему отказывается от контактов с арабскими странами, ссылаясь на пресловутые «нарушения условий временного прекращения огня» в зоне Суэцкого канала со стороны ОАР.

НА ПАРИЖСКОМ СОВЕЩАНИИ ПО ВЬЕТНАМУ

ПАРИЖ, 9 октября. Корр. ТАСС. А. Красиков передает:

На 87-м пленарном заседании Парижского совещания по Вьетнаму делегат США изложил американские предложения, выдвинутые президентом США Р. Никсоном в выступлении по радио и телевидению. Представитель сайгонской администрации заявил о безоговорочном одобрении «плана Никсона».

Глава делегации Временного революционного правительства Республики Южный Вьетнам Нгуен Тхи Бинь выступила с кратким заявлением, в котором дала оценку выступлению Р. Никсона. «Вечером, 7 октября, — сказал она, — президент Никсон выступил с речью, которую он квалифицировал как новую и важную мирную инициативу. Однако эта речь не дает правильной основы для прекращения войны и восстановления мира во Вьетнаме и в Индокитае».

«Речь президента Никсона,— добавила Нгуен Тхи Бинь, — показывает, что американское правительство не имеет действительного желания прийти к правильному урегулированию южновьетнамской проблемы на основе уважения коренных национальных прав вьетнамского народа и права населения Южного Вьетнама на самоопределение».

Нгуен Тхи Бинь сказала, что в дальнейшем прокомментирует заявление Никсона более подробно.

Глава делегации ДРВ Суан Тхюи отметил, что «мир, о котором говорит Р. Никсон,—это не что иное, как «пакс Американа», обеспечивающий Соединенным Штатам роль мирового жандарма». «В представлении Никсона, — добавил Суан Тхюи, — дипломатия мира — это дипломатия, основывающаяся на военной силе, или, говоря словами одного американского генерала, дипломатия канонерок».

«Вьетнамский народ, народы Индокитая и народы всего мира, — подчеркнул глава делегации ДРВ, — никогда не позволят администрации Никсона установить подобный «мир». Г-н Никсон должен понять, что время, когда Соединенные Штаты могли делать погоду, безвозвратно ушло в прошлое».

Бургасский нефтехимический комбинат — детище братской болгаро - советской дружбы. Он перерабатывает несколько миллионов тонн нефти в год.

Фото **В. Янкова.**
(Фотохроника ТАСС).

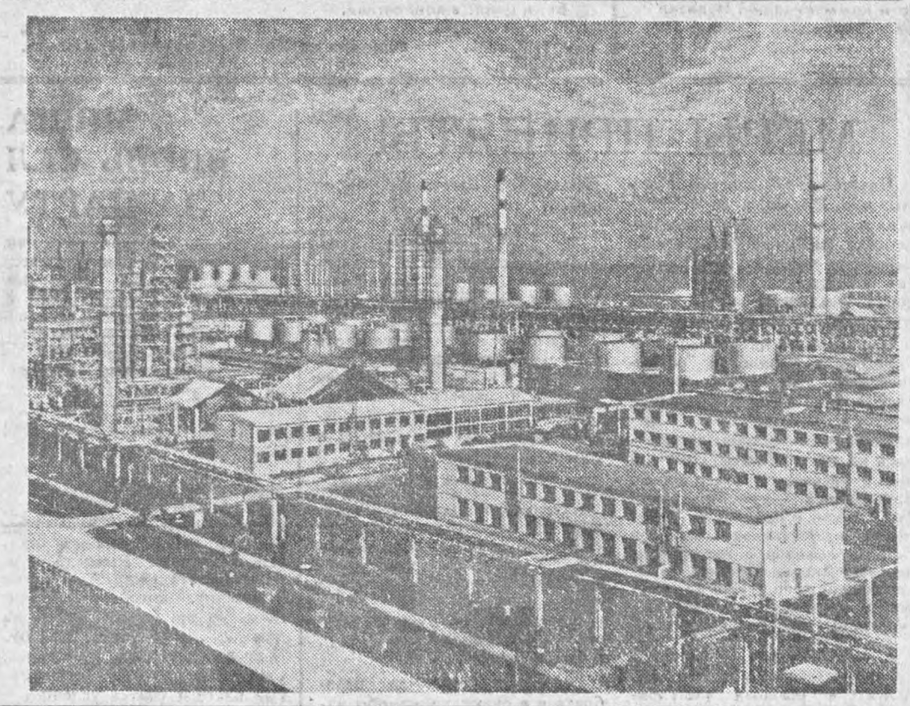

Выступление Анвара Садата

КАИР, 9 октября. (ТАСС). На состоявшемся здесь чрезвычайном заседании Национального собрания ОАР с речью выступил кандидат на пост президента ОАР Анвар Садат.

Он сказал, что расценивает выдвижение своей кандидатуры на пост президента страны как свидетельство стремления Объединенной Арабской Республики следовать по пути, указанному Гамаль Абдель Насером. «Если египетские народные массы в ходе референдума выскажутся за мою кандидатуру, — подчеркнул Анвар Садат, — я восприму это как наказ продолжать дело, начатое президентом Насером. Я торжественно заявляю, что буду идти по указанному Гамаль Абдель Насером пути».

Кандидат на пост президента ОАР указал на первостепенное значение продолжения борьбы за освобождение всех арабских территорий, оккупированных Израилем в ходе агрессии 1967 года, а также за полное восстановление прав арабского палестинского народа.

Анвар Садат подчеркнул необходимость дальнейшей борьбы за единство арабской нации, ради которого приложил столько усилий Гамаль Абдель Насер. Несмотря на имеющиеся сейчас между арабскими странами расхождения, отметил он, арабы не должны забывать главного — того, что они единая нация, которая ведет общую борьбу и имеет общую судьбу.

Говоря о том, что основными врагами арабской нации являются израильские оккупанты, международный сионизм и мировой империализм, Анвар Садат отметил, что в своей борьбе против врагов египетский народ не ставит захватнических целей, а лишь стремится к свободе, безопасности и миру.

Напомнив о своей приверженности политике неприсоединения, Анвар Садат заявил, что она означает защиту независимости, свободы, мира и прогресса.

Я, продолжал кандидат на пост президента ОАР, еще раз подтверждаю нашу особую дружбу с Советским Союзом и его великим народом, за которым стоят народы великого социалистического содружества.

Мы, сказал далее Анвар Садат, должны постоянно помнить, что являемся составной частью мирового национально-освободительного движения и мирового прогрессивного движения.

Анвар Садат особо отметил необходимость защиты социалистических завоеваний, которых добились трудовые силы народа ОАР.

Он подчеркнул, что предлагаемая им программа действий — это программа 30 марта 1968 года, выдвинутая президентом Насером, которая предусматривает осуществление чаяний египетского народа. В нынешних условиях, указал он, ответственность за выполнение «Программы 30 марта» и продолжение египетской революции возлагается на трудовые силы всего египетского народа.

Анвар Садат призвал в заключение депутатов Национального собрания и весь египетский народ сплотиться воедино, чтобы следовать по пути, намеченному Гамаль Абдель Насером.

КРОССВОРД

Составил В. Титлянов (Рязань)

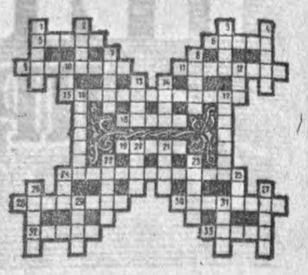

По вертикали: 1. Деятель французской буржуазной революции. 2. Спор с условием. 3. Начало дня. 4. Искусственный травяной покров. 7. Рыба. 8. Ящер. 10. Шахматный термин. 12. Дикий бык. 13. Часть холодного оружия. 14. Полуостров в СССР. 16. Известный художник. 17. Военный термин. 20. Колющее оружие. 21. Сорт яблок. 22. Лишенный свободы. 23. Часть судна. 24. Единица веса. 25. Марка телевизора. 26. Разновидность кнута. 27. Обманчивый призрак. 29. Цветок. 31. Развлечение.

По горизонтали: 5. Вид лица. 6. Нападение. 9. Свидетельство о получении. 11. Электровакуумный прибор. 15. Преобразователь напряжения. 18. Болезнь. 19. Смесь металлов. 24. Вещество, при механическом воздействии на которое образуются электрические заряды. 28. Город в СССР. 30. Народный свадебный обряд. 32. Город в Африке. 33. Дерево.

Фамилии тех, кто первым пришлет правильные ответы, будут опубликованы.

ОТВЕТ НА КРИПТОГРАММУ, ОПУБЛИКОВАННУЮ 18 СЕНТЯБРЯ

а) 1, 2, 3, 4, 5 — Ловеч. б) 6, 7, 8, 9, 10, 11 — Бургас. в) 1, 4, 3, 11, 12, 13, 14 — Левский. г) 15, 13, 16, 12, 10 — Шипка. д) 6, 10, 1, 12, 10, 17 — «Балкан». е) 18, 19, 8, 17, 2, 3, 2 — Тырново. ж) 6, 10, 17, 12, 20 — «Банкя». з) 8, 2, 21, 22 — Рожь.

Читаются строки из стихотворения Б. Жаворонкова:

И если б наше братство на века
В гранитной глыбе высечь попросили,
Я б высек так: Болгарии рука
В пожатии слита с рукой России.

Первыми прислали правильные ответы: В. Попов, А. Миронов, семья Калашниковых, И. Климухин, Н. Петров, И. Цинн, Ю. Моранская, Т. Локтионова, Т. Мелехова, Ю. и Г. Манторовы, В. Сенин, Е. Кузнецова, С. Рубенчик, А. Рыжкина, М. Бойков, В. Арбеков, В. Земсков, В. Давидзюк (Рязань), Н. Филатов (Елатьма), Л. и Б. Горбуновы (с. Каверино Шацкого района), В. Кочураев (Сапожок), Т. Головкина, С. Крутова, Н. Конкина (с. Попадьино Захаровского района).

В блокнот болельщика

Федерация футбола РСФСР сообщает результаты матчей чемпионата страны среди команд второй зоны класса «Б» (первая подгруппа), состоявшихся 6 октября:

«Металлург» (Рустави) — «Гурия» (Ланчхути) — 3:1, «Кахетия» (Телави) — «Мерцхали» (Махарадзе) — 0:0, «Алазани» (Гурджаани) — «Колхида» (Поти) — 1:1, «Прогресс» (К. Шахтинский) — «Динамо» (Сухуми) — 1:2, «Металлург» (К. Судин) — «Торпедо» (Ейск) — 1:0, «Спартак» (Тамбов) — «Спартак» (Цхинвали) — 2:0, «Спартак» (Саранск) — «Мешахте» (Ткибули) — 0:0.

(ТАСС).

Редактор
А. С. ПРОКОФЬЕВ.

ФИЛАРМОНИЯ
Концертный зал имени С. Есенина

ГАСТРОЛИ
Московского
ТЕАТРА МИМИКИ И ЖЕСТА

Репертуар с 18 по 20 октября 1970 г.

18 и 19 октября днем по Т. Габбе и Е. Шварцу
«ЗОЛУШКА»
Сценическая композиция в двух действиях

18 октября вечером У. Шекспир
«ДВЕНАДЦАТАЯ НОЧЬ»
Комедия в двух действиях

19 октября вечером Ф. Шиллер
«КОВАРСТВО И ЛЮБОВЬ»
Трагедия в двух актах

20 октября вечером К. Хоинский
«НОЧНАЯ ПОВЕСТЬ»
Пьеса в трех действиях

Начало дневных спектаклей в 14.00 вечерних — в 19 час. 30 мин.

РЯЗАНСКИЙ ТЕХНИКУМ ЭЛЕКТРОННЫХ ПРИБОРОВ

объявляет прием на подготовительные курсы для поступления в техникум на базе средней школы.

Для поступления на курсы необходимо сдать документы: заявление на имя директора техникума, копию аттестата, заверенную нотариально, одну фотокарточку размером 3×4 см.

Срок обучения 9 месяцев. Занятия проводятся с 14 октября по средам с 18 час., по субботам с 15 час. 30 мин. Курсы платные.

Документы подавать по адресу: Рязань, ул. Циолковского, д.19, ком. 33.

На Центральном колхозном рынке г. Рязани организовано

БЮРО ТОРГОВЫХ УСЛУГ,

которое принимает у колхозов, колхозников и других граждан по взаимной договоренности мясо и картофель для реализации на рынке.

Расчеты с владельцами сельхозпродуктов производятся через кассу рынка немедленно после их реализации.

АЭРОФЛОТ СООБЩАЕТ О ЛЬГОТАХ

С 1 октября 1970 г. по 31 мая 1971 года при полетах прямыми рейсами самолетов ИЛ-62, ТУ-114, ТУ-134, ТУ-104, ТУ-124, ИЛ-18, АН-10, АН-24, а также с пересадками с этих самолетов на самолеты ЯК-40, ИЛ-14, ЛИ-2 ВВОДЯТСЯ СКИДКИ С ТАРИФА.

Скидки предоставляются:

50% — инвалидам первой мировой, гражданской и Отечественной войн, инвалидам труда, студентам дневных вузов, средних специальных учебных заведений, курсантам, школьникам и учащимся училищ профтехобразования;

30% — школьникам и студентам при групповых полетах только прямыми рейсами газотурбинных самолетов;

20% и 60% — лицам, предъявляющим воинские перевозочные документы на проезд по железной дороге.

Продажа льготных билетов пассажирам производится не ранее чем за два дня до отправления самолета по расписанию при наличии свободных мест.

Справки по телефону агентства Аэрофлота 2-21-10.

Издательство газеты «Приокская правда»
ДОВОДИТ ДО СВЕДЕНИЯ

руководителей предприятий, организаций и учреждений, а также отдельных граждан о том, что с 1 января 1971 года ВВОДЯТСЯ НОВЫЕ РАСЦЕНКИ на рекламу и объявления, публикуемые в газете.

С новыми расценками на рекламу и объявления можно ознакомиться в отделе объявлений газеты «Приокская правда» (телефон 7-30-39).

ГОРОДСКОЙ ПАРК КУЛЬТУРЫ И ОТДЫХА
(ул. Ленина)

10—11 октября

ЗАКРЫТИЕ ЛЕТНЕГО СЕЗОНА

Подробности в афишах. Начало в 17 часов.

Погода

10 октября в Рязани и области ожидается облачная погода с прояснениями, без осадков. Ветер слабый. Температура воздуха днем 7—12 градусов тепла.

Рязанское гидрометбюро.

Телевидение

СУББОТА, 10 ОКТЯБРЯ

ПЕРВАЯ ПРОГРАММА. 10.15 — Цветное телевидение. Для детей. «Играйте с нами». 11.45 — «По вашим просьбам». Концерт. 13.30— «Невероятный Иегудил Хламида». Художественный фильм. 15.05 — Кубок СССР по художественной гимнастике. 16.15 — Факультет науки и техники. «Современная теоретическая химия». 17.00 — Факультет культуры. 17.45 — Документальный фильм. 18.05 — «Летопись полувека». Телевизионный документальный многосерийный фильм. «Год 1955-й». 19.00 — Цветное телевидение. Кубок европейских чемпионов по хоккею. «Спартак» — ЦСКА. 21.30 — «Время». 22.00 — В эфире — «Молодость».

ВТОРАЯ ПРОГРАММА. 16.30 — Фильм — детям. «Рыжик». Художественный фильм. 17.45 — «Гарантия успеха». Телеочерк. 18.15 — IV Всесоюзный конкурс артистов эстрады. 19.00 — «Земледелец». Телекурнал. 19.30 — Концерт. 20.30 — «Варькина земля». Телевизионный художественный фильм. 1-я и 2-я серии. 22.25 — Эстрадный концерт.

Рязанское радио

ПОНЕДЕЛЬНИК, 12 ОКТЯБРЯ

6.30 — По страницам районных газет. 6.45 — «Портрет моего друга». Очерк. 7.20 — «По вашим письмам, товарищи». 7.30 — На экранах Рязани. 8.15 — Информация дня. 8.20 — У книжной полки. О новой книге стихов С. Баранова «Бежит мальчишка по росе». 8.35 — 8.45 — Объявления. 18.00 — Новости дня. 18.05 — «Пятилетка — есть, вахта продолжается». Передача с касимовской фабрики «Красный текстильщик». 18.20 — 18.30 — «Внимание! Технические новинки».

В театрах и кино

ОБЛДРАМТЕАТР — Открытие сезона. Премьера Обыкновенный человек. Начало в 19.30.

ТЕАТР ЮНОГО ЗРИТЕЛЯ — Московские каникулы — в 19 часов.

ФИЛАРМОНИЯ. КОНЦЕРТНЫЙ ЗАЛ имени С. ЕСЕНИНА — Эстрадное цыганское ревю. Гиля Ромэн. Начало концертов — в 13.00 и 19.30.

«ОКА» — Посол Советского Союза — в 9.20. Цветок и камень (две серии) — в 11.00, 14.00, 17.00 и 20.10.

«ДРУЖБА» — красный зал — Цветок и камень (две серии) — в 10, 13, 18 и 21 час. Мазандаранский тигр — в 16 часов. Синий зал — Где 0-42? — в 9 часов. Цветок и камень (две серии) — в 11, 14, 17 и 20 часов.

«РОДИНА» — Сказки — в 9 часов. На графских развалинах — в 10.20. Поезд (две серии) — в 11.30, 14.00, 16.30 и 19 часов. Подвиги Геракла — в 21.30.

«МОЛОДЕЖНЫЙ» — Не промахнись, Асунта! — в 9.00, 12.10, 16.10 и 19.50. Даки — в 10.30, 14.50, 18.10 и 21.40.

«ЮНОСТЬ» — Ошибка резидента (две серии) — в 9.00. Судьба резидента (две серии) — в 12.00 и 20.50. Освобождение (две серии)— в 14.50 и 17.50.

«КОСМОС» — Поездка отца — в 9.00, 10.40, 13.00, 19.00 и 21 час. Преступление и наказание (две серии) — в 15 часов.

«МИР» — Последние заповедные уголки (две серии) — в 9.00. Бунтарь в маске — в 11.20, 13.00 и 14.40. Принцесса — в 16.30, 19.00 и 21.20. Экипаж корабля «Союз-9» — на продленном сеансе в 16.30.

ДВОРЕЦ КУЛЬТУРЫ ПРОФСОЮЗОВ — Похищенные воды — в 16 и 20 часов. Нейтральные воды — в 18 часов.

ДВОРЕЦ КУЛЬТУРЫ НЕФТЯНИКОВ — Я его невеста — в 15, 17 и 19 часов.

ДВОРЕЦ КУЛЬТУРЫ СТАНКОЗАВОДА — У озера (две серии) — в 14 и 17 часов. Вечер отдыха молодежи — в 20 часов.

ПАРК ЖЕЛЕЗНОДОРОЖНИКОВ — Служили два товарища — в 16 часов. Бриллиантовая рука — в 18 часов. Пусть говорят — в 20 часов.

Коллектив Рязанского завода счетно - аналитических машин скорбит по поводу безвременной смерти мастера

АНУРЬЕВА
Сергея Ивановича

и выражает глубокое соболезнование семье покойного.

Коллективы заводов «Рязсельмаш» и комбайнового выражают глубокое соболезнование директору завода «Рязсельмаш» П. М. Киселеву по поводу безвременной смерти его брата

Виктора Михайловича.

Наш адрес и телефоны:

ПРИОКСКАЯ ПРАВДА

РЯЗАНЬ, ул. ЛЕНИНА, ДОМ 35, 3-Й ЭТАЖ

ТЕЛЕФОНЫ: редактора — 7-32-52; заместителей редактора — 7-32-46 и 7-62-71; отв. секретаря — 7-20-34; зам. отв. секретаря — 7-33-12; ОТДЕЛОВ: партийной жизни — 7-41-27; пропаганды марксизма-ленинизма — 7-69-50; промышленности — 7-46-77, 7-46-05; сельского хозяйства — 7-52-64; советского строительства—7-26-05; культуры и быта — 7-63-68; информации — 7-32-47; отдела писем — 7-48-24; отдела объявлений — 7-30-39; бухгалтерии — 7-51-10; издательства — 7-46-03; общественной приемной — 7-29-10.

НБ04508 Заказ № 10813 Рязанская областная типография.

Сегодня—Всесоюзный день работников сельского хозяйства

С ПРАЗДНИКОМ, ТРУЖЕНИКИ СЕЛА!

ПРОЛЕТАРИИ ВСЕХ СТРАН, СОЕДИНЯЙТЕСЬ!

ПРИОКСКАЯ ПРАВДА

ОРГАН РЯЗАНСКОГО ОБЛАСТНОГО КОМИТЕТА КПСС И ОБЛАСТНОГО СОВЕТА ДЕПУТАТОВ ТРУДЯЩИХСЯ

1970 ОКТЯБРЬ 11 ВОСКРЕСЕНЬЕ

Цена 2 коп.

Год издания 54-й ● 240 (15268)

СОВРЕМЕННЫЙ хлебороб — это механизатор, отлично владеющий не только машинами, но и агротехническими знаниями, любящий землю. Таким и является Алексей Старшинин. Он неоднократно завоевывал первые места в соревновании пахарей у себя в колхозе и в районе.

Особенно старательно трудится молодой коммунист в эти дни, когда весь народ готовит достойную встречу XXIV съезду партии.

На снимке: механизатор колхоза «Красный горняк» Скопинского района Алексей Старшинин.

□ □ □

ТАТЬЯНА ВОЛКОВА всего два года работает мастером машинного доения коров в колхозе имени Ленинского комсомола Спасского района, но и за этот срок сумела завоевать уважение и любовь в коллективе.

За плечами у девушки средняя школа, поэтому легче ей было постигать все тонкости своей специальности. Сейчас Татьяна — одна из лучших доярок колхоза. С начала года она надоила от своей группы коров свыше 50.500 килограммов молока.

На снимке: мастер машинного доения коров колхоза имени Ленинского комсомола Спасского района Татьяна Волкова.

Фото В. Гаврилова.



В ХОЗЯЙСТВАХ ОБЛАСТИ ЗАЛОЖЕНА ХОРОШАЯ ОСНОВА БУДУЩЕГО УРОЖАЯ

Широко развернув социалистическое соревнование за достойную встречу XXIV съезда партии, земледельцы области заложили хорошую основу урожая будущего года. Сев озимых проведен в лучшие агротехнические сроки, с высоким качеством, в основном семенами первого и второго класса посевного стандарта. Учитывая, что озимая пшеница повсеместно дает более высокий урожай, чем рожь, площади под ней расширены до 350 тысяч гектаров, или на 54 тысячи гектаров больше по сравнению с прошлым годом. Все площади засеяны высокоурожайным сортом пшеницы «мироновская-808».

В настоящее время почти во всех районах началась осенняя подкормка посевов азотно-калийными удобрениями. Их получили первые 45 тысяч гектаров озимых. Состояние посевов хорошее.

По примеру хлеборобов Новодеревенского района механизаторы области развернули боевое соревнование за подъем зяби в ранние сроки. План ее вспашки успешно выполнен. По состоянию на 10 октября в колхозах и совхозах вспахано 904,1 тысячи гектаров зяби.

Особенно успешно эта работа проводилась в хозяйствах Новодеревенского, Шацкого, Сапожковского, Ухоловского районов.

Сейчас в хозяйствах области ведется вспашка черных паров.

КОРАБЛИНСКИЙ РАЙОН ПЕРЕВЫПОЛНИЛ ПЛАН ЗАКУПОК КАРТОФЕЛЯ

Выполняя решения XXIII съезда партии и Пленумов ЦК КПСС, труженики сельского хозяйства Кораблинского района организованно провели уборку урожая и перевыполнили план продажи картофеля государству, успешно завершили план отгрузки клубней потребителям.

Хозяйства района отправили на приемные пункты 9.813 тонн картофеля, отгрузили трудящимся Москвы и других городов 4.095 тонн продовольственных клубней. Продажа картофеля государству и отгрузка его потребителям продолжается.

В честь предстоящего XXIV съезда партии в колхозах и совхозах района развернулось социалистическое соревнование за успешное окончание полевых работ, выполнение планов и социалистических обязательств по производству и продаже государству продуктов земледелия и животноводства.

УБОРКА САХАРНОЙ СВЕКЛЫ ЗАВЕРШЕНА

Хорошими трудовыми успехами встречают свой праздник свекловоды колхоза имени XXI партсъезда Шацкого района. Они завершили уборку сахарной свеклы на всей площади в 220 гектаров. С каждого гектара здесь собрано по 180 центнеров сладких корней. На приемный пункт отправлено 3.300 тонн продукции. Это на 900 тонн больше установленного плана. Колхоз решил продать дополнительно к плану не менее 500 тонн сахарной свеклы.

На уборке этой культуры работало в хозяйстве 6 комбайнов. Большинство механизаторов колхоза высокопроизводительно использовало технику.

Н. ПЕТРОВ.

СОТРУДНИЧЕСТВО ВО ИМЯ МИРА

Пребывание Ж. Помпиду в Новосибирске

НОВОСИБИРСК. (ТАСС). 9 октября исполком Новосибирского областного Совета депутатов трудящихся дал обед в честь Президента Франции Ж. Помпиду.

С советской стороны присутствовали Председатель Президиума Верховного Совета СССР Н. В. Подгорный, председатель облисполкома А. И. Зверев, депутат Верховного Совета СССР Ф. С. Горячев и другие.

К гостям с речью обратился А. И. Зверев. Новосибирцы, как и все советские люди, сказал он, глубоко поддерживают и одобряют последовательную политику Коммунистической партии и Советского правительства, —направленную на укрепление дружбы и мира между народами. Значительным вкладом в это благородное дело является развитие добрых отношений между СССР и Францией.

Затем речь произнес Президент Франции Ж. Помпиду.

Поблагодарив за горячий прием, оказанный ему и сопровождающим его лицам, Ж. Помпиду сказал:

— Не может не волновать, что дружба между Францией и Советским Союзом находит отклик так далеко от моей страны и что в сердце Сибири так же живы, как в Париже и в Москве, память о боях, где мы сражались вместе, и желание продолжать наше сотрудничество и работу по углублению наших двусторонних отношений и установлению во всем мире атмосферы разрядки и мира.

И как я могу молчать о впечатлении, которое производит на гостя вашей страны громадная работа и огромные достижения, примером которых является Новосибирск с его промышленностью и городским хозяйством, с его неограниченными возможностями роста в центре Сибири, природные богатства которой неизмеримы? То, что я уже знаю об Академгородке, который я посещу завтра, и о подъеме советской науки в этом далеком крае, то, что я видел в Байконуре, — все это вызывает восхищение.

Мне вспоминается одна фраза Тургенева: «Россия может обойтись без любого из нас, но ни один из нас не может обойтись без России». В современных условиях эти слова выражают, по-моему, не только глубокий патриотизм советских народов, но и коллективный, то есть национальный характер этого непомерного на первый взгляд дела — современного развития необъятных просторов Сибири.

Эту необъятность вы, сибиряки, привыкшие к бесконечным просторам, к беспредельному лесу, к могучей силе ваших рек, наверное, не сознаете, как мы, сыны Западной Европы, несоизмеримой с просторами Сибири. Еще юношей, читая Жюль Верна, я представлял изумительную смелость России XIX века, строившей Сибирскую железную дорогу. Но на этой пуповине, которая соединяет Владивосток с европейской Россией, сегодня вырос целый ряд городов, самый потрясающий примером которых, несомненно, — Новосибирск, где использована самая передовая технология для разработки неисчерпаемых богатств почвы и недр. Это — усилие, которое делает честь Советскому Союзу, его ученым и инженерам, сибирскому населению и, я бы сказал, всему человечеству: оно видит, как цивилизация распространяется там, где 50 лет назад путешественник находил только лес.

В рамках сотрудничества между нашими двумя странами Франция готова присоединиться к этому развитию. Но она может это сделать только соразмерно со своими возможностями и, чаще всего, вероятно, совместно с другими государствами. Тем не менее это будет служить лишним доказательством решимости французского и Советского правительств усилить не только наши обмены, но и совместную работу наших ученых, инженеров и специалистов. Помимо экономических преимуществ, лучшее взаимопонимание между людьми, совместное участие в трудных предприятиях будут способствовать укреплению связей, которые нас соединяют, и созданию между нашими народами тех человеческих отношений, которые являются твердой основой длительного мира.

С речью выступил Председатель Президиума Верховного Совета СССР Н. В. Подгорный. Отметив, что жители Новосибирска тепло и радушно встречали французских гостей, он сказал: мы рады возможности приветствовать г-на Президента, его супругу, сопровождающих лиц на гостеприимной сибирской земле.

Говорят, продолжал тов. Н. В. Подгорный, что природа накладывает свой отпечаток на характер людей. Поэтому, видимо, не случайно сибиряков отличает широкий размах, дух первооткрывательства, стойкость, умение преодолевать превратности жизни. Их трудом создается новая Сибирь с ее гигантскими электростанциями, промышленными и научными комплексами. Те, кто ранее бывал в Новосибирске, несомненно, заметили, как бурно растет город. Такова и вся Сибирь—из года в год преображается ее облик.

И все же Сибирь так необъятна и богата, что работы здесь, как говорится, еще непочатый край. Это привлекает сюда молодежь, которая любит непроторенные пути, широкие просторы. В этом отношении можно сказать, что Сибирь — один из самых молодых и вместе с тем перспективных районов Советского Союза.

От имени Центрального Комитета КПСС, Президиума Верховного Совета СССР и Советского правительства тов. Н. В. Подгорный сердечно приветствовал жителей Новосибирска, всех славных сибиряков и пожелал им новых творческих свершений на благо нашей Родины.

В нынешний век бурного прогресса науки и техники, отметил далее тов. Н. В. Подгорный, особое значение приобретает международное экономическое общение, взаимный обмен научно-техническим и производственным опытом. С удовлетворением можно сказать, что в этой сфере СССР и Франция наладили между собой разностороннее и полезное сотрудничество. Диапазон его широк — от автомобилестроения и химии до цветного телевидения, совместных работ в области физики высоких энергий, освоения космического пространства.

Мы — сторонники того, чтобы наше сотрудничество становилось все более тесным, охватывало новые отрасли, получало устойчивый и долгосрочный характер.

Мы, господин Президент, охотно показываем достижения наших ученых и инженеров. Кое-что Вы уже посмотрели, завтра ознакомитесь с одним из крупнейших центров советской научной мысли—Сибирским отделением Академии наук СССР.

В свою очередь французская наука и техника в Советском Союзе пользуются высоким авторитетом. Одним словом, нашим двум странам есть что почерпнуть друг у друга.

Сочетание усилий СССР и Франции в экономической и научно-технической областях способствует— и этому есть немало конкретных подтверждений — более быстрому решению тех или иных задач при одновременной экономии сил и средств. На наш взгляд, и в развитии природных ресурсов Сибири, которое планомерно осуществляет советский народ, имеются определенные возможности для взаимовыгодного советско-французского сотрудничества.

Господин Президент! Сегодня Вы возложили венок к монументу славы воинам-сибирякам, погибшим в годы Великой Отечественной войны. Мало есть мест на нашей земле, где не стояли бы памятники павшим героям. Нам известно, что подобных памятников много и во Франции. В памяти советских людей и, как мы убеждены, в памяти французов и француженок не изгладятся суровые, но героические страницы истории, когда в тяжелые годы испытаний наши народы были вместе, наши государства были союзниками.

Советский и французский народы хорошо знают, что несет с собой война, и умеют по-настоящему ценить мир. Наше сотрудничество на международной арене сегодня — это сотрудничество во имя мира, на поприще мира, это вклад в дело предотвращения новых конфликтов и войн.

Советский Союз настойчиво выступает за то, чтобы мир и безопасность народов были упрочены и в Европе, и в Азии, на всех континентах. Мы придаем большое значение тому, чтобы СССР и Франция были вместе в достижении этих высоких целей.

Речи А. И. Зверева, Ж. Помпиду и Н. В. Подгорного были встречены аплодисментами.

Обед прошел в теплой, дружественной обстановке.

ИТОГИ, ПЛАНЫ, ПЕРСПЕКТИВЫ

КАКИМИ УСПЕХАМИ ВСТРЕЧАЮТ ТРУЖЕНИКИ ДЕРЕВНИ ВСЕСОЮЗНЫЙ ДЕНЬ РАБОТНИКОВ СЕЛЬСКОГО ХОЗЯЙСТВА? ОБ ЭТОМ НИЖЕ ОНИ РАССКАЗЫВАЮТ САМИ.

И. П. БРЕЕВ,
бригадир комплексной бригады колхоза «Путь к коммунизму» Милославского района

— Свой праздник — Всесоюзный день работников сельского хозяйства члены нашей бригады встречают с чувством выполненного долга. Потрудились механизаторы на славу. Еще четыре года назад высоким считался у нас урожай зерновых в 12—13 центнеров с гектара. Нынче мы собрали в среднем по 30 центнеров зерна. Это в условиях засушливого лета.

В работе мы применяем много нового. Внедрили в хозяйстве высокоурожайные сорта зерновых. С учетом показания картограмм вносим в почву удобрения, а самое главное— научились по всем правилам агротехники пахать и сеять.

У нас в бригаде, да и в колхозе отличные кадры механизаторов. Среди них много молодых. Им, грамотным, трудолюбивым, легче работать и растить высокие урожаи.

Я поздравляю сегодня с праздником и ветеранов, и молодежь, желаю им большого успеха в работе, чтобы год от года тучнее становились наши нивы.

В. Д. ЛУНЬКОВ,
механизатор совхоза «Ункосово»

— Праздник работников сельского хозяйства приходит к нам в октябре, когда убран урожай и когда можно подвести итоги, наметить новые рубежи.

Юбилейный год стал для наших хлеборобов знаменательным. Мы отметили его напряженным трудом на полях и фермах. Все работы провели с высоким качеством, в лучшие агротехнические сроки. В результате с каждого гектара собрали по 32,9 центнера зерна. Успешно выполнили свои обязательства по сдаче хлеба государству.

А самое главное, не думаем останавливаться на достигнутом, готовим базу под будущий урожай. Зябь вспахана в основном в августе, засыпаны в закрома добротные семена.

Сейчас на совхозных полях все работы закончены. С хорошим, радостным настроением встречаем мы свой праздник.

Н. В. КОРОТКОВА,
кандидат в члены КПСС, доярка колхоза «Доброволец» Шиловского района

— С большим энтузиазмом работают наши животноводы. За девять месяцев надой на фуражную корову составил на 234 килограмма больше, чем в прошлом году.

Праздник работников сельского хозяйства коллектив фермы встречает хорошими достижениями. Мы заняли первое место в хозяйстве по надоям молока. Сейчас скот поставлен во дворы, кормим его по зимним рационам.

А у меня есть и своя радость — впервые я сумела выйти победителем в соревновании доярок района. За девять месяцев надой от коровы по моей группе составил 3.688 килограммов. Свое годовое обязательство — получить 3.900 килограммов молока — надеюсь перевыполнить.

Коммунисту нужно работать так, чтобы быть примером для других. Тем более сейчас, когда мы идем навстречу XXIV съезду Коммунистической партии, который явится новой важной вехой на нашем пути к коммунизму.

ВОСКРЕСНЫЙ ВЫПУСК

СЕГОДНЯ В НОМЕРЕ:

Праздник сельских тружеников.

Визит Президента Франции (1 стр.)

Первые занятия в системе партийной учебы.

На повестке дня— заготовка овощей (2 стр.)

На темы воспитания.

Зарубежная информация (3 стр.)

Поэтическая рубрика

Сатира и юмор (4 стр.)

ПОЧЕТНОЕ ЗВАНИЕ СТРОИТЕЛЯМ

Указом Президиума Верховного Совета РСФСР от 9 октября с. г. за заслуги в области строительства плотнику-монтажнику строительно-монтажного треста «Рязаньстрой» № 4 Ивану Филипповичу Акинину, бригадиру комплексной бригады треста «Рязаньжилстрой» Виктору Федоровичу Сохрину и начальнику производственного строительно - монтажного объединения «Рязаньстрой» Григорию Андреевичу Учамприну присвоено почетное звание заслуженного строителя РСФСР.

День нашей Родины

Миллиарды Братска

Братская ГЭС имени 50-летия Великого Октября завершила выработку первого миллиарда киловатт-часов электроэнергии сверх пятилетнего плана. До конца года станция даст народному хозяйству дополнительно еще три миллиарда киловатт-часов.

Успешно выполняются и другие обязательства, принятые в честь XXIV съезда КПСС. За счет внедрения новой техники, научной организации труда, механизации и автоматизации производственных и технологических процессов в 1970 году на 3,1 процента сокращена численность промышленно - производственного персонала гидроэлектростанции, значительно снижена себестоимость выработки электроэнергии.

(Корр. ТАСС).

Братск.

Трасса на юг

Город у Белого моря, окруженный топями и болотами, получит в будущем пятилетии еще один выход на юг: автодорогу Архангельск — Вологда. Строители сдали в эксплуатацию первый участок пути длиной в 100 километров. От устья Двины до Холмогор открыто движение машин.

Сооружение новой транспортной артерии европейского Севера объявлено ударной народной стройкой. Эта 540-километровая шоссейная магистраль соединит труднодоступные лесные районы Приполярья с центром страны. Специально для трассы на юг предстоит построить четыре железобетонных завода, уложить миллион кубометров гравия и щебня, перекинуть несколько мостов через таежные реки.

(Корр. ТАСС).

Архангельск.

Саратовские особо точные

Четыре особо точных внутришлифовальных станка составили новую гамму агрегатов, производство которых началось на Саратовском станкостроительном заводе. Большая часть их узлов и деталей взаимозаменяема. Это выгодно не только заводу, но и потребителю. Обслуживать и ремонтировать такое оборудование легче.

У станков широкий диапазон. Они обрабатывают отверстия размером от 3 до 400 миллиметров, а точность от 0,002 до 0,0005 миллиметра! В дальнейшем предполагается выпускать и станки-полуавтоматы этой же гаммы.

(Корр. ТАСС).

Саратов.

Одежда в сто адресов

С конвейеров крупнейшей в Закавказье Бакинской швейной фабрики имени Володарского ежегодно сходит около двухсот новых моделей пальто, костюмов, платьев. Более чем в сто адресов страны рассылаются изделия с бакинской маркой. Спрос на них высок. Об этом можно судить хотя бы по тому, что вся выпущенная с начала года одежда уже реализована.

В сентябре швейники завершили пятилетку. С 1966 года здесь более чем на 60 процентов увеличилась производительность труда. Это произошло в основном за счет внедрения поточно-группового метода производства. За три года на предприятии установлено 600 новых прессов и универсальных машин.

(Корр. ТАСС).

Баку.

Коммунисты за учебой



Свыше 30 тысяч коммунистов областного центра приступили к партийной учебе. Во всех ее звеньях первые занятия были посвящены изучению доклада Генерального секретаря ЦК КПСС товарища Л. И. Брежнева «Дело Ленина живет и побеждает».

КАК свидетельствуют сообщения из партийных организаций, на всех промышленных предприятиях и стройках, во всех учреждениях города учебный год в системе партийного образования начался организованно. Коммунисты и беспартийные активисты проявляют большой интерес к политической учебе. Об этом свидетельствуют высокая явка слушателей на занятия, живое участие их в работе начальных политических школ, школ основ марксизма-ленинизма и теоретических семинаров.

Организованно начали учебный год, например, коммунисты завода счетно-аналитических машин. Здесь приступили к работе одиннадцать школ по изучению истории КПСС третьего года обучения, три школы основ марксизма-ленинизма, слушатели которых овладевают политической экономией социализма, семь таких же школ, но с иной учебной программой — курсом основ научного коммунизма, одна экономическая школа и три теоретических семинара «Пути повышения эффективности общественного производства». Во всей этой сети школ и семинаров к учебе приступило свыше 780 коммунистов и беспартийных активистов предприятия.

Партком завода еще до начала учебного года подобрал и утвердил сорок пять пропагандистов. Это в основном товарищи, которые уже работали в системе политического просвещения. Свои первые занятия провели В. С. Возный, А. М. Елисеев, Л. Ф. Капшивая, А. И. Левочкин, В. П. Набирухин, З. М. Рондер и Н. Е. Эрмосилья. Все они имеют высшее образование.

Сейчас партийные организации города подводят итоги первых занятий. Важно рассмотреть не только организационную сторону постановки учебы коммунистов, но — и это главное — уровень ее содержания. По всем выявленным упущениям и недостаткам следует принять неотложные меры. Ведь начало занятий во многом определяет последующий ход учебы.

И. КОНАКОВ.

ОРГАНИЗОВАННО начался учебный год в вечернем университете марксизма-ленинизма при Рязанском горкоме КПСС. К занятиям приступили 600 слушателей — партийные, советские, профсоюзные и комсомольские работники, хозяйственные руководители, представители интеллигенции областного центра.

В университете действуют три факультета: общий, пропагандистский и партийно-хозяйственного актива. На пропагандистском открыто пять отделений — истории КПСС, философии, международных отношений, научного атеизма и экономическое. На факультете партийно-хозяйственного актива работает отделение журналистики.

С началом нового учебного года слушателей вечернего университета тепло поздравила секретарь горкома партии Н. И. Севостьянова. На первом объединенном занятии с лекцией по докладу Л. И. Брежнева «Дело Ленина живет и побеждает» выступил заведующий лекторской группой обкома КПСС Б. М. Калинин.

Нынешний учебный год — двадцать пятый с момента открытия вечернего университета. За время своего существования он подготовил для партийных организаций Рязани свыше трех тысяч пропагандистов, лекторов, информаторов и агитаторов.

О. КАЛАБУХОВА.

* * *

На снимке: коммунисты седьмого цеха завода счетно-аналитических машин на занятиях в школе основ марксизма-ленинизма. Занятия проводит пропагандист Н. П. Сороковов.

Фото **В. Гаврилова.**

Партийная жизнь

ОТВЕТСТВЕННОСТЬ ПОРУЧИТЕЛЯ

ПОМОЩНИКА МАШИНИСТА ЛОКОМОТИВНОГО ДЕПО СТАНЦИИ РЯЗАНЬ-I Б. К. ГОРОХОВА ПРИНЯЛИ В ЧЛЕНЫ КПСС. ОДНИМ ИЗ ТЕХ, КТО РЕКОМЕНДОВАЛ ЕГО В ПАРТИЮ, БЫЛ СТАРЫЙ МАШИНИСТ АЛЕКСЕЙ ФЕДОРОВИЧ ДЕРЯБИН. ОН ОХОТНО ПОРУЧИЛСЯ ЗА МОЛОДОГО КОММУНИСТА.

— Знаю тебя, Борис Константинович,—сказал он, — как самого себя, потому и рекомендацию дал. Но смотри — и спрашивать буду, как с самого себя. Будь хорошим коммунистом, показывай пример.

Знали хорошо Горохова и все присутствующие на собрании — парень грамотный, трудолюбивый, старание его отмечено ленинской юбилейной медалью. В общественной работе активен — член редколлегии стенгазеты, агитатор.

Но коммунистам было известно и другое: уж если Алексей Федорович поручился за кого перед парторганизацией, перед партией, то будет спрашивать с того человека строго. Он так рассуждал: сегодня ты на высоте, но предела совершенствованию нет, поэтому не останавливайся, иди дальше, вперед, к новым высотам. Тем более, что у тебя теперь партийный билет.

Забот у Алексея Федоровича хоть отбавляй. И не только по работе — смены там, дежурства. Он еще член группы народного контроля. И кое-как выполнять общественные обязанности не может. Все же находил коммунист время, чтобы заглянуть на локомотив, где работал «подопечный», поговорить с ним, с механиком. А встретит секретаря партбюро Крашенинникова — первым делом о Горохове речь. Делится его радостями, как своими. Посоветует, какое поручение дать парню.

Это не первая рекомендация А. Ф. Дерябина. По его путевке стал кандидатом партии в марте нынешнего года машинист-инструктор И. И. Сенин, членом КПСС— машинист тепловоза Е. Н. Евсюков. За каждого рекомендуемого он чувствовал ответственность — следил за его делами и поступками, давал советы, помогал практически. Поэтому ни за одного из них ему не довелось потом краснеть перед партийным коллективом.

Человек вступает в партию. Готов ли он выполнять ответственные обязанности коммуниста? Достоин ли носить это высокое звание? Существующий в нашей партии порядок индивидуального отбора призван гарантировать от проникновения в ее ряды случайных людей. Конечно, решающее слово в этом принадлежит собранию первичной парторганизации. Но вместе с тем немалая ответственность возлагается на рекомендующих. Ведь от их поручительства в большой степени зависит, быть человеку в партии или нет. Они не должны ошибаться в оценке политических, деловых и моральных качеств рекомендуемого.

В локомотивном депо не один Дерябин строго и требовательно подходит к даче рекомендаций. Прежде чем поручиться, коммунисты здесь много и конкретно занимаются с теми, кто вступает в партию, разъясняют обязанности члена КПСС, проводят беседы о Программе и Уставе партии. Партийные качества не приходят сразу, с получением партийного билета. Чтобы стать настоящим коммунистом, надо многое понять, познать. Поэтому рекомендующие постоянно следят за прохождением кандидатского стажа теми, за кого они поручились, отчитываются в этом перед партийной организацией.

Впрочем, так не только в локомотивном депо. То же можно сказать о многих других партийных организациях Железнодорожного района — заводов тяжелого кузнечно - прессового оборудования, ремонтного, 39-й дистанции пути... Здесь неукоснительно соблюдается указание XXIII съезда КПСС «более внимательно подходить к приему в партию», открывать двери в нее только для проверенных. Именно на это ориентирует партийные организации райком партии. Он постоянно обращает их внимание на регулирование рядов КПСС, улучшение качественного состава принимаемых в партию. Мысль эта красной нитью пронизала прошедший в июне нынешнего года пленум райкома, который обсудил вопрос: «О состоянии и мерах дальнейшего улучшения работы партийных организаций по индивидуальному отбору в КПСС и воспитанию молодых коммунистов».

Пленум райкома потребовал от партийных организаций повысить ответственность рекомендующих за качество своих рекомендаций, покончить с такой практикой, когда некоторые члены КПСС дают рекомендации лицам, которых плохо знают, пишут им необъективные характеристики и никакой ответственности за это не несут. Большинство партийных организаций сделало надлежащие выводы. Большинство, но не все. И хотя за последнее время проявляются гораздо реже случаи формализма и поспешности в рассмотрении заявлений о приеме в партию, все же до конца они не изжиты. Об этом говорит тот факт, что райком отказал в приеме кандидатами в члены КПСС в этом году нескольким товарищам.

...Секретаря парткома одной из проектных организаций как-то пригласили в райком партии и указали на слабую работу по отбору и приему в ряды КПСС передовых работников.

Секретарь понял это по-своему — как требование форсировать прием. Придя к себе в коллектив, он дал соответствующую «команду» секретарям цеховых парторганизаций, а те наскоро уговорили четырех товарищей написать заявления о приеме.

— О рекомендациях не беспокойтесь, мы их организуем.

Совершенно очевидно, что при такой скоростной «подготовке» не могло быть и речи о глубоком изучении и объективной характеристике рекомендующими политических и деловых качеств вступающих в партию. Рекомендация, написанная членом партии А. А. Калошиным, например, состояла всего только из трех малозначащих общих фраз. А Г. К. Пилецкий, давший рекомендации сразу трем товарищам, вообще ничего не писал — он подмахнул готовые тексты. По меньшей мере легкомысленное отношение к серьезному и ответственному вопросу приема в партию! Оно едва не привело к проникновению в ее ряды случайных людей, политически незрелых. Хорошо, что райком не утвердил ни одно из четырех решений парторганизации по приему кандидатами в члены КПСС именно ввиду неподготовленности подавших заявления.

Случай этот считают в парторганизации досадным недоразумением. Может быть, и так. Но встревожил ли он партийный комитет? Похоже, что нет. Во всяком случае пока он не послужил поводом для глубокого анализа работы по приему в партию, для конкретных, продуманных мер. Партком и по сей день не спросил ни с тт. Калошина и Пилецкого, как и с других товарищей, давших хвалебные характеристики людям, которые еще не подготовили себя к высокому званию коммуниста, ни с секретаря, «организовавшего» скоропалительный прием в партию.

Приходится, к сожалению, констатировать, что у определенной части коммунистов бытует взгляд на рекомендации, как на пустую формальность. Давая их, товарищи не всегда задумываются над их содержанием и тем самым порой оказывают, что называется, «медвежью услугу» вступающему в партию. Так случилось с врачом М., председателем одного из профсоюзных комитетов, которому бюро райкома отказало в приеме кандидатом в члены КПСС из-за слабой политической подготовки. Между тем поручившиеся за него члены партии Т. М. Кайдакова, А. К. Симохин и В. В. Панкратова подчеркивали в своих рекомендациях, что тов. М. «повышает свой идейно-политический уровень», «успешно учится в школе основ марксизма-ленинизма».

Когда их спросили, почему они это утверждали, хотя никто из них не поинтересовался политической подготовкой М., товарищи простодушно объяснили:

— Так принято писать, есть определенная форма рекомендации, примерный образец...

Кем придумана эта форма? Когда? Коммунисты молча пожимают плечами.

Центральный Комитет КПСС неоднократно подчеркивал, что главным для партии в индивидуальном отборе является не вообще прием новых членов, а пополнение ее рядов подлинными бойцами за дело коммунизма. И поэтому не каждому, кто захочет вступить в партию, надо спешить писать рекомендацию. В этом отношении члену партии нужны такие качества, как смелость, искренность, принципиальность. Говорить об этом приходится потому, что бывают еще случаи, когда, боясь испортить отношения с товарищем, дают ему рекомендацию против собственной совести.

Явно поступились совестью члены партии прораб П. Е. Лукьянов, мастер Н. А. Кладов и бригадир И. С. Киреев из СУ-24 треста «Рязаньжилстрой», не посмев сказать обратившемуся к ним за рекомендациями Е. Д. Заикину, что ему рано вступать в партию. Кто другой, а они-то хорошо знали, что Евгений Дмитриевич об Уставе партии имеет самое смутное представление, от воспитательной работы в коллективе отмахивается, даже не каждый день в газеты заглядывает. Да и как им было не знать, если Заикин — старший прораб, начальник их участка. Не, должно быть, именно это обстоятельство повлияло на решение коммунистов.

Забыли эти товарищи ту истину, что с высоким постом к руководителю не всегда приходит политическая зрелость. А тов. Заикин как раз оказался политически недостаточно подготовленным, и бюро райкома, естественно, отказало ему в приеме.

Подобные случаи в партийных организациях района становятся все более редким явлением. Но ведь следует иметь в виду, что даже единичные факты приема в КПСС недостойных звания коммуниста людей наносят вред партии, снижают авторитет и ослабляют боеспособность парторганизации. Вот почему райкому партии необходимо неустанно воспитывать у членов КПСС чувство высокой ответственности за партийную рекомендацию.

г. Рязань. Вл. НАСИННИК.

Решения июльского Пленума ЦК КПСС — в жизнь

Селу нужны электрики

Сельское хозяйство на современном этапе становится крупным потребителем электрической энергии, бесперебойную подачу которой призваны обеспечить государственные энергосистемы. В Рязанской области за последние годы электрификация сельского хозяйства проводилась довольно высокими темпами. В 1962 году селу было отпущено от системы «Мосэнерго» 45,3 миллиона киловатт-часов электроэнергии, в том числе на производственные нужды колхозов и совхозов 8,3 миллиона. В 1969 году село получило 197,2 миллиона киловатт-часов, в том числе на производственные нужды — 101,2 миллиона киловатт-часов. Электрический свет проник почти во все населенные пункты области, вся ее территория покрылась линиями высоковольтных и распределительных электросетей.

Энергосистемой «Мосэнерго» за эти годы для электрификации села много сделано и делается. Построены высоковольтные линии электропередачи, подстанции, от колхозов и совхозов приняты на баланс распределительные сети и трансформаторные пункты, теперь они ремонтируются и приводятся в порядок, налаживается нормальная техническая их эксплуатация.

Однако использование подаваемой энергосистемой электроэнергии в сельских электрохозяйствах области остается пока еще на неудовлетворительном уровне. Многие хозяйства, получив дешевую электрическую энергию от энергосистемы, используют ее пока что только для осветительных целей, не могут квалифицированно применить ее для нужд производства. Причин этого много. Одна из них в том, что на селе не хватает кадров, нет грамотного электротехнического персонала. В значительной мере именно этим объясняется недостаток на селе электродвигателей, разных электроустановочных материалов и электрической арматуры, — все это некому заказывать, комплектовать. Часто негде достать даже простых калиброванных предохранителей, а имеющиеся электродвигатели порой негде вовремя отремонтировать. По этим причинам руководители колхозов и совхозов порой оказываются в большом затруднении, когда инспекцией госэнергонадзора предписывается им привести в порядок электрохозяйство, пришедшее в состояние, угрожающее для обслуживающего персонала. В области сложилось такое положение, что нет организующих центров, органов, направляющих дело электрификации сельскохозяйственного производства.

И так получилось, видимо, потому, что областное управление сельского хозяйства и объединение «Сельхозтехника» не уделяют должного внимания подготовке для сельского хозяйства квалифицированных инженеров, техников и других работников, обслуживающих электрифицированные машины, механизмы и аппараты, специалистов по монтажу внутренних силовых и осветительных электропроводок, по проведению испытаний новых электрифицированных машин и механизмов, выявлению потребности на электрооборудование. В районных управлениях сельского хозяйства и трестах совхозов нет отделов или групп по применению электроэнергии в сельском хозяйстве.

В прошлом году областной комитет народного контроля после соответствующей проверки отметил, что техническое состояние электрифицированных объектов сельского хозяйства в области неудовлетворительное, внутренние сети требуют реконструкции, эксплуатация электроустановок в колхозах и совхозах практически не организована. Графики планово - предупредительного ремонта не составляются, эксплуатационный персонал во многих хозяйствах не укомплектован, часть электромонтеров даже не имеет допуска для работы на электроустановках. В электрохозяйствах недостаточно защитных средств, отсутствует техническая документация, не составляются заявки на электроматериалы, запасные части и электрооборудование. Областное объединение «Сельхозтехника» недостаточно занимается обеспечением колхозов и совхозов запасными частями для ремонта электрооборудования, ремонтная база этого объединения не удовлетворяет потребностей села в ремонте электродвигателей: здесь ремонтируется в год не более тысячи единиц, тогда как ежегодно в среднем необходимо ремонтировать более четырех тысяч электродвигателей.

К сожалению, такое положение остается и на сегодняшний день. Например, как решен в области вопрос с созданием при районных управлениях групп по применению электроэнергии в сельском хозяйстве? Это дело всюду возложили на имеющихся инженеров по технике безопасности. Однако эти инженеры в большинстве своем имеют любую специальность, только не электротехническую. Ясно, что от них вряд ли можно ожидать плодотворной работы по электрификации сельскохозяйственного производства.

Июльский Пленум ЦК КПСС очень остро поставил вопрос о дальнейшем укреплении материально - технической базы сельскохозяйственного производства. В первую очередь это электрификация, это высокий уровень эксплуатации уже имеющихся установок. И надо уделить самое серьезное внимание укомплектованию колхозов, совхозов, районных управлений сельского хозяйства специалистами - электриками.

С. МОРОЗОВ,
заместитель директора Рязанского энергосбыта «Мосэнерго».

С полной отдачей

День и ночь работают мартеновские и доменные печи. Они беспрерывно требуют сырье — металлолом. Задача работников управления «Вторчермет» — дать его. Это они разыскивают «железные клады», готовят их к переплаву...

Вот подошла очередная автомашина с металлоломом к сасовской площадке «Вторчермета». Опытным взглядом крановщик Михаил Исакин определяет, как ее быстрее разгрузить.

— Шайбу! — подает он сигнал стоящему внизу стропальщику. Пока стропальщик выполняет приказ, Михаил объясняет:

— Для одного груза требуется магнитная шайба, для другого — полингрейстер, а для третьего — просто стропы...

— Готово, — раздается снизу.

Поворот рукоятки, включен ток, и шайба с захваченным грузом плывет к месту разгрузки.

Красиво работает Михаил, залюбуешься, как он точно и искусно управляет техникой.

Изо дня в день вот уже около десяти лет перевыполняет сменные задания крановщик Михаил Исакин. За хороший труд он неоднократно получал денежные премии, благодарности, заносился на Доску почета.

М. БОНДАРЕВ,
г. Рязань.

В ОБЛИСПОЛКОМЕ

Усилить темпы заготовок овощей

На днях исполком областного Совета депутатов трудящихся рассмотрел вопрос о ходе заготовок овощей. На заседании отмечалось, что в текущем году повсеместно выращен хороший урожай овощных культур. Это создало благоприятные возможности для выполнения государственного плана заготовок и отгрузки овощей Москве и другим промышленным центрам, для полного удовлетворения потребностей населения г. Рязани и районов области.

В ряде мест заготовка овощей проводится активно, организованно. Так, значительно перевыполнили планы заготовок Касимовский и Сараевский районы. Большая работа по закупкам овощей ведется в Рязанском, Рыбновском, Спасском, Шиловском районах.

Однако в целом по области заготовка и отгрузка овощей потребителям проходит совершенно неудовлетворительно. В результате на 8 октября из плана 70 тысяч тонн заготовлено 41.548 тонн, или 59,2 процента. Потребительской кооперацией план заготовок выполнен на 61,2, управлением торговли — на 60,1, предприятиями Министерства пищевой промышленности — на 48,1 процента. До сих пор не выполнены планы заготовок лука и помидоров.

Крайне медленно идет отправка овощей в Москву и другие промышленные центры, а также завоз и закладка овощей торговыми базами Рязани и других городов области. В Москву, например, из плана 8 тысяч тонн отгружено только 4.309 тонн овощей, что составляет 53,8 процента. Управление торговли также не принимает должных мер по обеспечению овощами городов и районных центров области.

Было отмечено, что областное управление сельского хозяйства слабо организует работы по уборке урожая овощей, а заготовительные организации непроизводительно используют автотранспорт, выделенный для их перевозки. Руководители облпотребсоюза, управления торговли и управления сельского хозяйства не поняли важности своевременного выполнения государственного плана заготовок овощей, отгрузки их в Москву, районы Севера и другие промышленные центры.

Исполком областного Совета предупредил председателя облпотребсоюза тов. Шаркова и его заместителя по заготовкам тов. Тяпкина о персональной ответственности за безусловное выполнение плана отправки овощей в полном размере и всем потребителям. Отгрузку предложено закончить не позднее 15 октября.

Облисполком потребовал от облпотребсоюза, управления торговли, директоров консервных заводов, управления сельского хозяйства не позднее 20 октября завершить уборку и выполнение государственного плана заготовок, заданий по переработке и закладке овощей на длительное хранение.

ПОДПИСКА ИДЕТ УСПЕШНО

Коллектив работников Алешинского отделения связи Рыбновского района принял социалистические обязательства, решив досрочно провести основную подписку на 1971 год.

Начальник отделения связи тов. Шестакова, почтальоны тт. Соболева, Хоботова и Некрасова развернули широкую разъяснительную работу по подписке на газеты и журналы среди членов колхоза «Ногино» и работников совхоза «Алешинский». И результаты налицо.

Все труженики колхоза «Ногино» и работники совхоза «Алешинский» подписались на газеты и журналы на новый год. Многие читатели оформили подписку на несколько периодических изданий. Так, например, свинарка Н. Г. Агафонова подписалась на 12 периодических изданий, в том числе на газеты «Сельская жизнь», «Приокская правда», районную газету, журналы «Октябрь», «Свиноводство» и другие издания. Бухгалтер совхоза «Алешинский» М. В. Черногорова выписала 15 периодических изданий.

Рост подписки по Алешинскому отделению связи по сравнению с прошлым годом составил 15 процентов, в том числе по газете «Правда»— 16 процентов, по партийным журналам — 14 процентов, по газете «Приокская правда» — 26 процентов.

Областное производственно - техническое управление связи и обком профсоюза поздравили коллектив работников отделения с достигнутыми высокими показателями и пожелали им новых успехов в труде.

Н. ВОЛКОВ,
начальник областного агентства «Союзпечать».

С приусадебных участков

Многие колхозники, работники совхозов и другие сельские жители нашей области охотно продают государству излишки картофеля, собранного со своих приусадебных участков. Депутат Байдиковского сельского Совета Захаровского района Б. С. Хромилин, например, отправил на заготовительный пункт 1.600 килограммов клубней. Большое количество картофеля сдали в кооперацию также доярка, депутат Совета А. И. Фонина, пенсионеры Е. М. Кашина, Е. М. Телкова, А. В. Веркина и другие. Всего у населения, проживающего на территории этого сельсовета, уже закуплено свыше 80 тонн отборных клубней.

Жительница села Санское Шиловского района М. Н. Ермолаева продала государству 1.500 килограммов картофеля, А. Ф. Майорова из кадомской деревни Варваровка — 1.700 килограммов, более тонны — Е. М. Миронова.

От населения Аладьинского сельского Совета Чучковского района в эти дни поступило более 130 тонн картофеля, 90 тонн из них отправлено трудящимся Москвы. Инженер по сельхозмашинам совхоза «Аладьино» Б. И. Аникин сдал две тонны клубней, по тонне и больше продали многие другие работники хозяйства, сельские жители.

Инициативно трудится здесь заготовитель Н. Доронина. Она своевременно доставила желающим продать излишки картофеля более двух тысяч сетчатых мешков.

От жителей Красноозерского сельского Совета поступило более 70 тонн клубней. Быструю закупку, прием их обеспечивает продавец магазина села Антоново С. Покровский.

— Удобно, выгодно излишки картофеля и овощей продавать на месте, не отрываясь от повседневных дел в общественном и личном хозяйстве, — говорят сдатчики продукции.

Прямым рейсом

ШИЛОВО. (Соб. корр.). Более восьми тысяч тонн цельного молока отправляет Шиловский молочный комбинат за год жителям столицы. До недавнего времени вся эта продукция перевозилась автомобилями. За год они совершали свыше тысячи рейсов. Обходились такие перевозки недешево.

Теперь к комбинату проложена железнодорожная ветка. Молоко в Москву будет перевозиться в тридцатитонных вагонах-цистернах. Стоимость построенного 350-метрового железнодорожного пути — 11 тысяч рублей, а сэкономит этот путь государству за год только на перевозках молока 133 тысячи рублей. На такую сумму уменьшатся транспортные расходы московских торговых организаций.

Но и шиловцы не останутся в накладе. Молочный комбинат ежегодно получает в свой адрес около трех с половиной тысяч тонн угля, около двух тысяч кубометров дров. Прежде вся эта масса выгружалась из вагонов за несколько километров от комбината, а потом доставлялась на его территорию автомобилями. Требовалось много грузчиков, автотранспорта. Теперь все грузы будут поступать на комбинат без перевалки. Экономические показатели работы предприятия улучшатся.

НОВОСТИ ПЛАНЕТЫ

СССР — твердый сторонник политического урегулирования

КАИР, 10 октября. (ТАСС). Каирская печать уделяет большое внимание заявлению Министерства иностранных дел СССР.

«США и Израиль ответственны за трудности миссии Гуннара Ярринга», — пишет в заголовке на первой полосе газета «Аль-Ахбар», указывая, что «Советский Союз по-прежнему настаивает на претворении в жизнь резолюции Совета Безопасности от 22 ноября 1967 года».

«В советском заявлении, — подчеркивает газета «Аль-Гумхурия», — разоблачаются попытки израильских и американских правящих кругов дискредитировать позицию Советского Союза и арабских стран в глазах мирового общественного мнения».

Газета «Прогрэ эжипсьен» публикует изложение заявления МИД СССР под заголовком: «Министерство иностранных дел СССР обвиняет Израиль и Соединенные Штаты в попытках создать препятствия на пути осуществления миссии Ярринга».

ДАМАСК, 10 октября. (ТАСС). Заявление Министерства иностранных дел СССР об ответственности США и Израиля за рост напряженности на Ближнем Востоке широко освещается сирийской прессой, радио и телевидением. Изложение заявления опубликовали центральные газеты «Ас-Саура» и «Аль-Баас».

Печать подчеркивает, что США создают преграды на пути к урегулированию проблем Ближнего Востока потому, что они преследуют свои корыстные цели в этом районе и не заинтересованы в справедливом решении арабских проблем.

БЕЙРУТ, 10 октября. (ТАСС). Все ливанские газеты публикуют на видных местах заявление МИД СССР.

«Советское заявление решительно осуждает попытки США и Израиля обострить кризис на Ближнем Востоке», — пишет в заголовке на первой полосе газета «Ан-Нида».

«Москва опровергает лживые утверждения американской пропаганды о наличии советских специалистов на египетских ракетных позициях в зоне Суэцкого канала и возлагает на США всю ответственность за нарушение суверенитета ОАР», — указывает газета «Аль-Мухаррир».

ВАРШАВА, 10 октября. (ТАСС). «Важный шаг на пути к миру на Ближнем Востоке» — под таким заголовком польские газеты публикуют заявление МИД СССР. Газеты подчеркивают, что Советский Союз был и остается твердым сторонником политического урегулирования проблем Ближнего Востока на основе выполнения резолюции Совета Безопасности. Газеты выделяют те места заявления, где говорится, что Израиль и США несут прямую ответственность за нынешнее обострение обстановки на Ближнем Востоке.

БЕРЛИН, 10 октября. (ТАСС). «Нойес Дойчланд» опубликовала текст заявления МИД СССР. Газета выделяет то место в заявлении, где говорится, что Израиль и США несут ответственность за то, что Г. Ярринг фактически не может приступить к выполнению своей миссии.

СОФИЯ, 10 октября. (ТАСС). «США и Израиль обостряют кризис на Ближнем Востоке». «Ответственность ложится на США и Израиль»» — гласят заголовки в болгарских газетах, излагающих заявление МИД СССР. Газеты подчеркивают, что Соединенные Штаты и Израиль умышленно обостряют обстановку на Ближнем Востоке и, пытаясь свалить вину на Советский Союз, стремятся прикрыть свои агрессивные действия. Печать отмечает последовательность позиции СССР в деле политического урегулирования ближневосточных проблем на основе резолюции Совета Безопасности от 22 ноября 1967 года.

БУДАПЕШТ, 10 октября. (ТАСС). Заявление МИД СССР занимает одно из главных мест на страницах венгерских газет. Публикуя подробное изложение заявления, «Непсабадшаг» подчеркивает, что фактически от позиции Израиля и поддерживающих его внешних сил зависит, будут ли использованы возможности в интересах политического урегулирования на Ближнем Востоке.

«Непсава» пишет, что в заявлении МИД СССР осуждена клеветническая кампания в Соединенных Штатах против политики Советского Союза на Ближнем Востоке.

ПРАГА, 10 октября. (ТАСС). Публикуя заявление МИД СССР, чехословацкая печать резко осуждает злонамеренную кампанию в Соединенных Штатах против политики Советского Союза. Газеты выделяют ту часть заявления, где говорится, что США должны сделать выбор, будут ли они и впредь поощрять безрассудные устремления Израиля или они действительно встанут на путь выполнения решения Совета Безопасности от 22 ноября 1967 г.

Митинг солидарности с народами Индокитая

УЛАН-БАТОР, 10 октября. (ТАСС). Многолюдный митинг трудящихся монгольской столицы в поддержку борьбы народов Индокитая состоялся вчера в Улан-Баторе. В нем приняли также участие делегации зарубежных профсоюзов, присутствовавшие на второй сессии бюро ВФП.

На митинге с речами выступили представители монгольского рабочего класса, кооперированного аратства и трудовой интеллигенции.

Рабочий класс и все трудящиеся Монголии, сказал в своей речи председатель Улан-Баторского городского совета профсоюзов Ж. Абдил, считают, что единственно правильным путем решения проблем народов Индокитая является незамедлительный вывод иностранных войск и военных баз из этого района, безоговорочное соблюдение соглашений 1954 и 1962 годов по Индокитаю и предоставление народам Индокитая права самим распоряжаться своей судьбой.

24 миллиона бедняков

НЬЮ-ЙОРК, 10 октября. (ТАСС). В настоящее время в Соединенных Штатах официально зарегистрировано 24 миллиона бедняков. На долю 20 процентов жителей Америки — наименее обеспеченную часть населения — приходится лишь пять процентов ежегодного национального дохода, тогда как пять процентов богачей получают более двадцати процентов национального дохода.

Эти цифры привел один из советников президента США Р. Никсона Даниэль Мойнихэн, выступивший в г. Сент-Чарльз (штат Миссури). Он признал, что значительная часть американских бедняков остается вне пределов досягаемости федеральных программ «помощи» и ратовал за принятие эффективных мер для улучшения материального положения миллионов обездоленных американцев.

КОНФЕРЕНЦИЯ КОНСЕРВАТОРОВ

БЛЭКПУЛ, 10 октября. Спец. корр. ТАСС А. Дряхлов и В. Кузнецов передают:

Второй день проходящей здесь конференции консервативной партии Англии был посвящен обсуждению вопросов о вступлении Англии в «Общий рынок», о Родезии и о военной политике.

Особой остротой отличались прения по резолюции, требующей присоединения Англии к европейскому экономическому сообществу. Некоторые делегаты отмечали в своих выступлениях, что этот шаг неизбежно приведет к потере Англией своего суверенитета, к подрыву ее традиционных отношений со странами содружества наций. Однако член кабинета министров Дж. Риппон заявил о намерении правительства добиться успешного завершения переговоров о присоединении Англии к «шестерке», несмотря на имеющиеся трудности.

Хотя большинством голосов конференция приняла резолюцию, одобряющую курс на присоединение Англии к ЕЭС, голосование продемонстрировало наличие внушительной оппозиции этому шагу внутри консервативной партии. Против резолюции проголосовало около трети делегатов.

Обсуждение «оборонной» политики консервативного правительства не принесло неожиданностей. Министр обороны лорд Каррингтон большую часть речи посвятил доказательству необходимости дальнейшего укрепления военной мощи Англии, увеличения «вклада» страны в НАТО, сохранения «военного присутствия» Англии к востоку от Суэца.

Он дал понять, что правительство собирается еще больше увеличить военные расходы, которые в настоящее время составляют гигантскую сумму — около трех миллиардов фунтов стерлингов.

Дебаты об отношении к режиму Смита в Родезии показали, что консерваторы намерены в конечном счете восстановить отношения с этим расистским режимом. Министр иностранных дел Дуглас-Хьюм заявил о своем намерении возобновить переговоры с Яном Смитом.

Выступление Макса Реймана

БОНН, 10 октября. (ТАСС). Выступая на митинге в Билефельде (Рурская область), первый секретарь ЦК Коммунистической партии Германии Макс Рейман заявил, что подписанный в Москве договор между СССР и ФРГ выгоден всем, ибо он служит делу мира и безопасности в Европе. М. Рейман решительно осудил попытки реакционных кругов распространять ложь о советско-западногерманском договоре.

Кто выступает против договора, хочет изменить границы в Европе, сказал М. Рейман, тот создает угрозу безопасности населения ФРГ и народов Европы.

М. Рейман выступил с призывом к ратификации договора между СССР и ФРГ.

Коснувшись вопроса о забастовочном движении в ФРГ, М. Рейман отметил, что стачки, прошедшие на многочисленных предприятиях страны, свидетельствуют о том, что рабочий класс Западной Германии полон решимости вести борьбу за полное удовлетворение своих требований, за повышение заработной платы, против роста дороговизны.

В заключение первый секретарь ЦК КПГ призвал участников митинга активно выступать за скорейшую отмену запрета Компартии Германии.

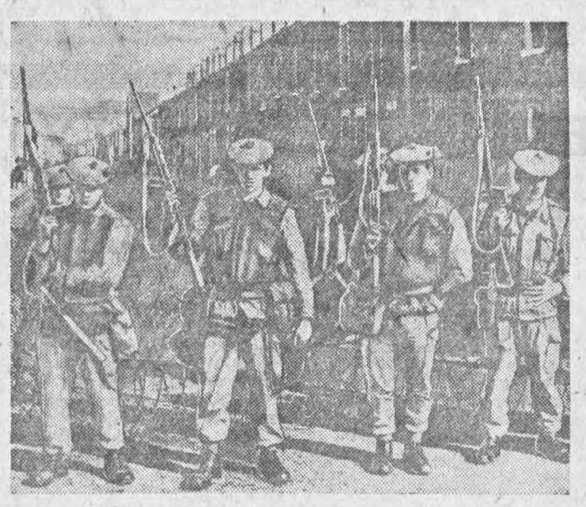

Положение в Белфасте вновь стало крайне напряженным. После временного затишья бои в столице Северной Ирландии возобновились с новой силой. Улицы оцеплены солдатами, вооруженными автоматами и гранатометами. На перекрестках снова заняли позиции броневики и бронетранспортеры. Город перегорожен баррикадами.

На снимке: вооруженная полиция в одном из католических кварталов.

Фото Камера Пресс—ТАСС.

ПОЛОЖЕНИЕ В БОЛИВИИ

ЛА-ПАС, 10 октября. (ТАСС). Как уже сообщалось, генерал Хуан Хосе Торрес взял на себя обязанности президента и приступил к формированию «народного националистического правительства».

Полк «Ингави», расквартированный в столичных казармах Мирафлорес, отказался повиноваться генералу Торресу. Этот полк пользуется в стране репутацией «зеленых беретов».

Местные наблюдатели расценивают выступление полка боливийских «зеленых беретов», насчитывающих, по разным сведениям, от 500 до 2 тысяч человек, как стремление объединить правых военных против генерала Торреса и как попытку оказать на него давление в тот момент, когда он ведет переговоры о формировании нового правительства.

Верные генералу Торресу части окружили казармы Мирафлорес.

ГАВАНА, 10 октября. (ТАСС). Крупнейшее профсоюзное объединение страны — Боливийский рабочий центр призвал трудящихся с оружием в руках выйти на улицу, чтобы сорвать замыслы правых — совершить переворот, сообщает корреспондент агентства Пренса Латина из Ла-Паса.

ВАШИНГТОН, 10 октября. (ТАСС). Корреспондент газеты «Вашингтон пост» при государственном департаменте А. Хорн сообщает, что США «пересматривают» программу помощи Боливии, которая составила в прошлом году 10,8 млн. долларов. Как отмечает корреспондент, Вашингтон уже негласно отменил военную помощь этой латиноамериканской стране.

Решение суда в Могадишо

МОГАДИШО, 10 октября. (ТАСС). Суд национальной безопасности Сомали вынес вчера смертный приговор бывшему полицейскому Саиду Юсуф Исмаилу, убившему 15 октября прошлого года президента Республики Сомали Шермарка. Об этом сообщило агентство Сонна.

Пять других обвиняемых были оправданы судом за отсутствием достаточных доказательств их причастности к убийству.

Конгресс США открыл «зеленую улицу» американским поставкам вооружений Израилю, не только одобрив, но и значительно расширив соответствующую статью законопроекта о военных закупках.

(Из газет).



«ЗЕЛЕНАЯ УЛИЦА» АГРЕССОРУ.

Рис. В. Дорошенко.

ВОКРУГ СВЕТА

ИНФОРМАЦИЯ

Прага строит метрополитен

ПРАГА. Успешно применяют опыт советских метростроителей строители пражского метро. На будущих подземных трассах чехословацкой столицы работают два советских проходческих щита, вскоре начнет работать третий. Недавно здесь подписан контракт на дополнительные поставки в ЧССР советских машин и механизмов для подземных работ. Новый контракт расценивают в Чехословакии как большую помощь Советского Союза в строительстве метрополитена.

Пражские метростроители получат 100 тыс. тонн советского специального цемента и 4 тыс. кубометров уральского и среднеазиатского мрамора для отделки станций. Пражане хотят, чтобы их метро было таким же красивым, как московское.

(ТАСС).

Полмиллиона безработных

На 229 тысяч человек снизилась занятость трудового населения Италии за прошлый год, сообщает газета «Глобо», орган финансово - промышленных кругов Рима.

Общая численность безработных в стране, по официальным статистическим данным, составляет свыше полумиллиона человек.

(ТАСС).

Губернаторам недосуг

Недавно в курортном городке Лейк-оф-Озарк (штат Миссури) состоялось традиционное ежегодное совещание губернаторов всех 50 американских штатов.

Совещание это проходило в обстановке резкого обострения общеполитического кризиса в США — заметного спада в экономике, растущей инфляции и дороговизны, накала расовых волнений и все более глубокого разочарования миллионов и миллионов американцев внешнеполитическим курсом Вашингтона, в первую очередь агрессией США в Юго-Восточной Азии.

Словом, если бы губернаторов в самом деле волновали судьбы избирателей, им было бы о чем задуматься. Но, как показала действительность, они решили не утруждать себя размышлениями на этот счет. «Обстановка этой ежегодной встречи, — писала газета «Нью-Йорк таймс», — вряд ли соответствовала стоящим перед американцами важным проблемам».

И в самом деле. Наспех «осудив» участников антивоенного студенческого движения, губернаторы предпочли в остальном уйти от обсуждения наиболее актуальных вопросов, волнующих американскую общественность.

Например, местная печать с иронией отмечала, что в те дни, когда «гостеприимный хозяин» встречи губернатор штата Миссури Хёрис - Уоррен поднимал бокалы шампанского на официальных приемах, ассигнования на нужды просвещения в его штате были урезаны еще на четыре миллиона долларов. Однако это не произвело на участников совещания ни малейшего впечатления. Вместо того чтобы всерьез обсудить проблемы, стоящие перед американским народом, и заставить федеральное правительство заняться ими, губернаторы ограничились прогулками на яхтах и многоречивыми тостами.

Сейчас даже буржуазная печать подчеркивает, что губернаторы на встрече в Лейк-оф-Озарк продемонстрировали американским избирателям свое полное нежелание всерьез содействовать решению социальных проблем страны.

Э. БАСКАКОВ,
корреспондент ТАСС.
Нью-Йорк.

На семейный совет

ЧЕСТЬ СМОЛОДУ

Поджидая знакомую в тенистом дворике по улице Гоголя, я стала невольной свидетельницей примечательного эпизода. К одной из женщин, сидевших у крыльца, подбежал белоголовый мальчуган лет восьми.

— Смотрите, — восторженно закричал он, размахивая сумкой с батонами, — что я нашел у магазина! — На потной ладошке поблескивал новенький полтинник.

Соседки оживились. Посыпались веселые поздравления с «удачей», советы, как лучше истратить неожиданную «прибыль». Но тут вмешалась мать:

— Чему же ты радуешься, Славик? — тихо и серьезно спросила она, отложив вязанье. — Кто-то, поди, горюет о пропаже, а ты и не пытался отыскать хозяина. Отнеси хлеб и ступай в булочную, отдай денежку продавцу.

В глазах ребенка метнулась растерянность, но разношенные сандалики послушно затопали по лестнице. Воцарилось неловкое молчание.

— Мудришь, Анна Петровна, — прервала его старушка, качающая голубую коляску. — Велика ли сумма! Не в милицию же заявлять?

Щеки Анны Петровны вспыхнули, но ответила она все так же сдержанно:

— Нас растили так, чтобы век на чужое не зарились. Пусть и мои ребята не свое не присваивают, — сказала, как отрезала. И возражать ей не посмели.

И мне тогда подумалось, что эта простая женщина — работница нефтезавода — прекрасно понимает, что в воспитании не может быть «мелочей». Если бы все родители рассуждали так же!

Несколько лет назад в Октябрьской районной прокуратуре я интересовалась «делом» юной Эммы Х. Бывшая учащаяся школы № 25 обвинялась во многих прегрешениях против нравственности и закона. От кары ее избавили молодость, недостаточность прямых улик и гуманность нашего правосудия, дающего возможность оступившемуся и раскаявшемуся исправить ошибки. Но, проглядывая документы, нельзя было не убедиться в том, что скольжение девушки по наклонной началось не с дурного влияния «улицы», а с материнского попустительства и невнимания.

Мать Эммы — особа обеспеченная и слишком занятая собственной персоной — однажды обнаружила в гардеробе модные дорогие дамские перчатки. Откуда у семиклассницы редкостная вещица? Ни купить, ни получить их в подарок девочка не могла тайком, без ведома домашних. Если бы мать оказалась настойчивой, если бы в ее душе шевельнулась тревога, может быть, ничего страшного не произошло бы. Но она ограничилась невразумительными объяснениями дочери, сославшейся на то, что перчатки «по дешевке» проданы ей подружкой. Мать не удивило ни то, что ценная вещь приобретена за гроши, ни то, что школьницы совершают подобные коммерческие сделки. Случай был вскоре забыт. А потом на вешалке появился поношенный, но элегантный плащ. И снова мать оставила без последствий странную «обновку». А ведь все это было краденое. Хотя сама Эмма еще не отваживалась в то время на воровство, она охотно покрывала «дружков»...

Случай, конечно, не типичный. Но, согласитесь, настораживающий. Некоторые полагают, что причиной преступности является некая «патологическая» предрасположенность, чуть ли не врожденная тяга к наживе. Как-то на судебном заседании я слышала реплику из зала: «Что с парня взять? У него и папаша вор!..» Сказавший это, видимо, твердо уверен, что «яблочко от яблоньки недалеко падает». В пословице есть известная доля истины. Но вспомним хотя бы питомцев А. С. Макаренко — грабителей, жуликов, обитателей «малин». Не раз писалось о том, что они стали не только сознательными и передовыми членами общества, но и вырастили чудесных детей. Так как же насчет «наследственности»? Другое дело, что важна и необходима та «нравственная атмосфера», в которой живут дети с рождения. Атмосфера нетерпимости не просто к злостным проступкам, но и малейшим проявлениям непорядочности, тем ловким обходным маневрам, какие кое-кто считает иногда лишь «умением хорошо жить». Дети, как никто, особенно восприимчивы ко всякого рода уверткам и нечистоплотности.

Сошлюсь на любопытный пример. Гражданин Г. обратился в газету за помощью: его сын-подросток Миша стал плохо учиться, таскал из дома деньги, в общем, сбивался с пути истинного. Пришлось долго и тщательно разбираться, в чем корни беды. Восьмиклассник упорно избегал откровенности, пожимая плечами при бурных высказываниях отца. «Займы» из семейной копилки грехом не считал, об отношениях к родителям не распространялся. И лишь когда Павел Васильевич патетически воскликнул: «И за что такое наказание, мы же с матерью всю жизнь честно трудились?!» — мальчик поднял голову, взгляд его зажегся насмешкой:

— Честно! Ты расскажи, как краску на ремонт достал. Откуда у нас кафель на кухне взялся?

Словно спохватившись, он опять ушел в себя. А взрослые покраснели. В подробности мы вдаваться не стали. Но поспешные и сбивчивые пояснения главы семейства выглядели жалко...

Не секрет, что встречаются еще люди, похожие на Павла Васильевича. Да, они никогда не переступят черты, отделяющей безнравственный поступок от крупного преступления. То есть не пойдут на воровство, грабеж, убийство. И все же подчас они не брезгуют принести со своей стройки «вязочку досок» для стеллажа или банку белил, не стесняются дать «могарыч» дельцу, устроившему «левую» машину. Они причиняют не только непоправимый урон народному хозяйству, они, как правило, наносят невосполнимый нравственный ущерб собственным детям. Ибо в семье трудно что-либо скрыть. Легкий взгляд на чужую собственность, на государственное добро приводит к тому, что не родители, а их любимые чада рано или поздно несут ответ перед законом. И никакие душеспасительные беседы и нотации не в силах побороть потом наглядных примеров нечестности. То, что заложено в детстве, школе и коллективу приходится выправлять с огромным трудом. А иногда и не хватает времени исправить и «культивировать» ростки сорняка.

Невнимание, отсутствие щепетильности, безразличие к формированию нравственных устоев в душе детей приводит к печальным результатам. И хотя в нашей стране нет социальных предпосылок и базы для преступности, часть молодежи все-таки идет по кривой тропке. Естественно, что виноваты тут порой и огрехи воспитания в школе, в рабочем коллективе, незанятость подростков, бедность их духовного мира. Но, думается, большая часть вины лежит на родителях. И здесь хочется сказать еще об одном. О той гражданственности, высокой мере сознательности, что должны отличать людей, исполненных настоящего понимания родительского долга.

В Спасской школе (не стоит сейчас уточнять детали, потому что «герои» той одиссеи — ныне вполне зрелые и хорошие люди) со стоянки пропал велосипед. Годы были трудные, послевоенные, жилось нелегко. Воры искусно скрыли следы, милиция оказалась бессильной. И вдруг в сельский Совет пришла немолодая колхозница, с плачем заявила, что машину угнали ее сыновья — четырнадцати и шестнадцати лет. Угнали и спрятали в овраге, надеясь после или продать или обменять. Отца у них убили на войне, семья бедствовала, мальчишкам о велосипеде и мечтать нельзя было. И работники прокуратуры обошлись строгим внушением, ребят не привлекли к ответственности. Но односельчане долго недоумевали, как могла МАТЬ решиться на подобное.

— Что ж, — с достоинством отвечала им Анисья Федоровна, — горько мне было, ночей не спала. Да разве могла скрыть, чтоб потом из ребят варнаки вышли? Нашкодили — крепись! Я ж им не враг, а родная. Вырастут, спасибо скажут...

Они действительно выросли: один — техник, другой — офицер. Верится, что урок, преподанный им материнским мужеством, на всю жизнь запомнился.

Отцы и матери несут великую моральную ответственность перед обществом за судьбы молодых граждан Родины. И для того, чтобы не было досадных просчетов и ошибок, каждый должен сделать свою родительскую любовь более требовательной, бескомпромиссной, принципиальной. Залогом успеха в воспитании коммунистической нравственности у подрастающего поколения служит пример старших. Их собственное честное отношение к труду, людям, порядочность поведения в быту, уважение к социалистическим законам. Честь ваших детей, мамы и папы, зависит во многом от вас. И беречь ее надо смолоду.

М. ПОКРОВСКАЯ.

·политика·нравы·быт·
ОТОВСЮДУ ОБО ВСЕМ
·наука·культура·спорт·

«ПЛАВАЮЩЕЕ» СТЕКЛО

Выпуск термического стекла, не требующего шлифовки и полировки, освоен на константиновском заводе «Автостекло». Для его изготовления группа инженеров предприятия под руководством М. И. Козьмина сконструировала опытно - промышленную установку.

Раскаленный стеклянный лист, поступая в ванную печь, попадает на расплавленное олово и как бы плавает по его поверхности. Металл и обеспечивает стеклу зеркальную гладь. В дальнейшей обработке оно не нуждается. На установке можно изготовлять стекло любой ширины и толщины.

(Корр. ТАСС).

Константиновка (Донецкая область).

ШЕСТЬ КИЛОМЕТРОВ СТАРИНЫ

Внимание каждого, кто проезжает по автостраде Вильнюс — Каунас, привлекает мельница. Она стоит на крутом холме у Каунасского водохранилища. Медленно крутятся огромные лопасти, все строение скрипит от старости. Ведь мельнице уже давно перевалило за сто лет...

Овеянная легендами «чертова мельница» — как бы вывеска размещенного за нею музея быта под открытым небом. Его посетители совершают экскурсию в Литву давно прошедших времен. Здесь представлены все четыре этнографические зоны республики во всем своеобразии их народной архитектуры и быта.

Шесть километров в длину займет музей, строительство которого продолжается. На холмах, опушке леса, в долине у речки выстроятся наиболее характерные для литовской деревни прошлого постройки: несколько ветряных мельниц, сукновальня, смоловарня, маслобойня. Музей будет экспонировать средневековые сохи, деревянные бороны и другую старинную «технику». В его центре возникнет треугольная базарная площадь, которую окружат древний деревянный костел, харчевни, лавка, лесопилка.

Усевшись в старинную карету, посетитель за час сможет совершить любопытное путешествие в прошлое. А для тех, кто пожелает здесь погостить, сооружается гостиница.

Ю. БУДРИС,
корр. ТАСС.
Вильнюс.

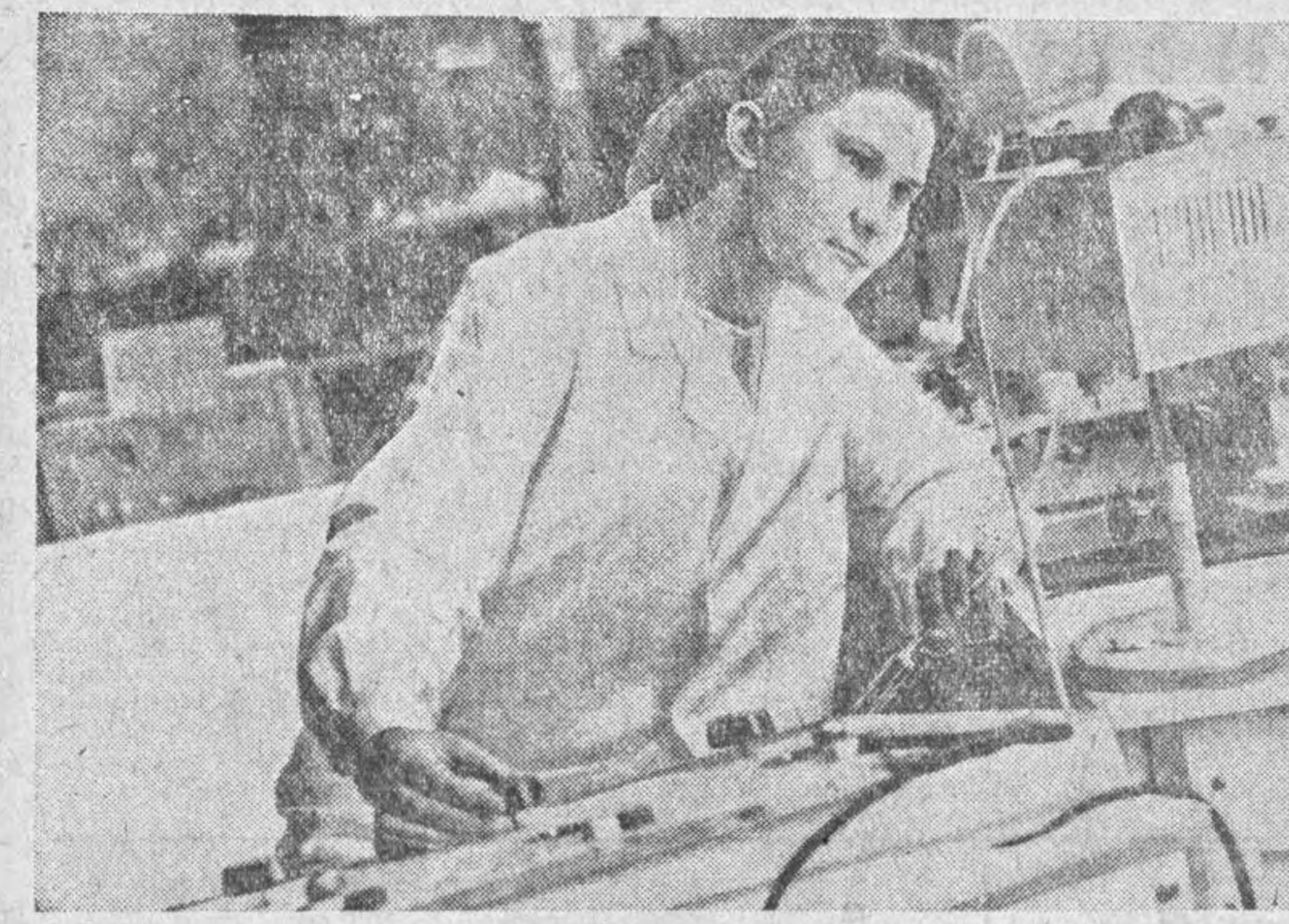

НОВЫЙ ПРОФИЛЬ УЧИЛИЩА

СКОПИН. **(Соб. корр.).** В городском профессионально-техническом училище № 10 скоро начнется учебный год на вновь открываемом отделении по подготовке трактористов-машинистов широкого профиля.

В эти дни заканчивается оборудование кабинетов и лаборатории, приобретаются учебники и наглядные пособия. С помощью объединения «Сельхозтехника» училище приобрело тракторы, комбайн, культиватор и другие сельскохозяйственные машины. Укомплектован штат преподавателей и мастеров производственного обучения.

Отделение рассчитано на подготовку 90 трактористов-машинистов.

КАЖДЫЙ год у нас в области открываются новые медицинские учреждения: поликлиники, больницы, заводские профилактории. Они постоянно оснащаются совершенным медицинским оборудованием, новейшими установками. Все это можно приобрести в магазине «Медтехника». Здесь, в демонстрационном зале, можно ознакомиться с образцами, получить консультации, сделать заказ.

На снимке: сотрудница магазина «Медтехника» Нина Васильевна БОРМАШОВА готовит к отправке аэрозольный универсальный ингалятор, широко используемый в условиях больниц, в послеоперационных палатах.

Фото А. Андреева.

СТИХИ МЭРИ РИД

ЕСТЬ две точки на географической карте, особенно близкие Мэри Рид, два маленьких местечка: деревушка Сандвич в штате Массачусетс в США и рабочий поселок Тума в Рязанской области.

А между ними долгий волнующий путь... В Сандвиче прошло ее детство. Она выросла в небогатой учительской семье, где прогрессивные атеистические взгляды матери сталкивались с консерватизмом и религиозностью отца. Мироощущение матери Фердинанды Рид были ближе Мэри, и уже в студенческие годы это привело к разрыву с отцом и отказу от его материальной помощи. Учеба в Гарвардском университете, где Мэри изучала право и языки, открывала перед ней возможность работать в правовых учреждениях США. Однако коммунистические убеждения Мэри Рид оказались с этим несовместимы. И в первое время после окончания университета она работает машинисткой, официанткой, продавщицей, медсестрой.

Революционная буря в России взбудоражила умы свободолюбиво настроенной молодежи, и Мэри посещала рабочие собрания, живо интересовалась сообщениями из России. А изучение работ В. И. Ленина «Государство и революция», «Империализм, как высшая стадия капитализма» оказало на нее огромное влияние и определило ее путь в рабочем и коммунистическом движении.

В 1922 году Мэри вступила в Коммунистическую партию США и два года работала секретарем городской партийной организации в городе Индианаполисе, штат Индиана. Знание испанского, итальянского, французского, немецкого и русского языков позволило ей делать широкие обзоры статей о ходе рабочего движения в разных странах мира.

Но революционная, строящая новый мир Россия представляла для нее особый интерес. В 1927 году в качестве корреспондента от трех коммунистических изданий — «Нью Мэсиз», «Уоркер» и «Нейшн» Мэри Рид приехала в Москву. Здесь она работает переводчицей в Коминтерне. В 1928 году вступает в ряды ВКП(б). С 1934 года Мэри Рид работает консультантом и рецензентом Ленинградского государственного издательства современной западной литературы.

Великая Отечественная война застала Мэри Рид в Ленинграде. Она работает корреспондентом Совинформбюро. Передает за рубеж героическую летопись ленинградской блокады, пишет очерки, рассказы, стихи, является автором «Обращения к прогрессивным писателям Америки», призывавшего к открытию второго фронта. Вскоре ее постигает большое горе. Война уносит у нее единственного сына Джона.

Война, ленинградская блокада, потеря сына подорвали здоровье Мэри. Она поселилась в тихом поселке Туме, среди живописной природы Мещеры, занялась переводами русских и советских поэтов на английский язык. Ей была назначена персональная пенсия. В Советском Союзе, в частности в Туме и Рязани, Мэри приобрела много друзей. Ее мысли и чувства находят выражение в стихах, которые она пишет на английском языке. Мэри Рид имеет личный счет в Советском фонде мира, ежемесячно отчисляя в него часть своей пенсии. В текущем году она была награждена Юбилейной медалью в честь столетия со дня рождения В. И. Ленина. Публикуя несколько стихотворений Мэри Рид, мы надеемся, что круг друзей поэтессы расширится и они полюбят открытый и мужественный голос американки, нашедшей на русской земле свою вторую родину.

Е. ШКЛОВСКИЙ.

Америке

О родина богатая моя!
К другой стране не скрою
я любви.
Ее людей в беде узнала я,
В огне боев, в блокаде
и крови.
Мой сын, мой Джон в ее
земле погас.
Мой сын погиб, но если бы
он жил,
Он за нее бы снова
в грозный час,
Как за отчизну, голову
сложил.
Люблю ее... Сильнее всех
смертей
Рожденные землей той
сыновья.
Ты ж палачей растишь
из сыновей —
О, как бедна ты, родина
моя!

Жизнь возвращалась

Ленинградкам, пережившим блокаду

Блокада кончилась.
Жизнь возвращалась
вдовьей,
Забытою, соленою слезой.
И пробуждалась
женственность,
и кровью
Вливалась в сердце
нежностью живой.
В притоке сил на миг беда
забылась.
Но, оживая в звонкой их
игре,
Вдруг страшной болью
память возвратилась,
Оборванная смертью
в декабре.
Он предо мной, так светел
и так молод,
Последний взгляд
беспомощно ронял...
Но, затемнив рассудок,
смертный голод
Меня, как друг, от горя
охранял.
Окаменев, я, словно так
и надо,
Прощального не видела
огня,
И лишь теперь мольба
немого взгляда
Сжигает вечным пламенем
меня.
Мой сын... Мой сын...
Преследуют и мучат
Твои глаза, угасшие навек.
Единственный! Кто грудь
страдать отучит?
Какой тебя заменит человек?
Никто... Никто... О где,
о где ты, голод,
От горя памяти моей
надежный щит!
Возьми меня, воскресшую,
за ворот,
И в темное бездумье утащи.
Избавь меня от муки
возрожденья.
Зачем мне жизнь, когда
его — ушла?
Пусть стану вновь я
бесполезной тенью,
Не знающей ни радости,
ни зла,
Пусть стану вновь...
Но слышу: «Мама... мама...
Пока живешь — и я в тебе
живу.
Иду к победе гордо
и упрямо,
Чтоб видеть мир и неба
синеву.
Я не один. Нас многих
смерть скосила
И отняла у наших матерей.
Но ты живи, как будет жить
Россия —
Мать миллионов павших
сыновей...»
И я живу...
То сына голос чистый,
Его огонь — жить приказали
мне.
Блокада кончилась, и силы
материнства
Приходят к женщине для
жизни на земле.

Тума

Прости мне, Тума,
Мои сомненья.
Они проплыли,
Как тучи тенью.
Но в те минуты,
Когда метели
Над головою
Моей гудели
И холод зимний,
И дни без солнца
Вползали стужей
В мое оконце —
Как я боялась,
Что снег и тучи
Не возвратят мне
Весны певучей,
Тепла и света
Под небом синим
Меня принявшей
К себе
России.
Прости мне, Тума,
Мои опаски.
Ты не жалеешь
Тепла и ласки.
И хлынув солнцем
С лесных опушек,
Ты освещаешь
И греешь душу.
Смотрю и вижу
Улыбку сосен,
И забываю
Седую осень.
И слышу ясно
Лесные трели.
Весна под ноги
Мне травы стелет.
В душистом поле
Звенит кузнечик.
Веселой речью
Воркует речка.
И легкий ветер
Рукою нежной
Снимает горя
И лет одежды.
Что наша старость,
Что наши годы
Пред этим гимном
Самой природы...
И, как бы ни был
Мой возраст труден,
Я улыбаюсь
Навстречу людям.
Я с ними рядом
Не одинока.
И звонко радость
Стучится в окна.
И крепче руки,
Светлее думы.
Твое я сердце
Узнала, Тума.
Землею русской,
Любой полянкой
Прими ты сердце
Американки.

Авторизованный перевод с английского Ефима **ШКЛОВСКОГО.**

КАК ВАМ НРАВИТСЯ?

ОТДЕЛ САТИРЫ И ЮМОРА

Не тот опыт

ТВЕРДЫЕ УБЕЖДЕНИЯ

Как хотите, товарищи, а мне Василия Ивановича жалко. За что пострадал человек? За убеждения пострадал. И ведь, заметьте, не крал, не корысти ради действовал, а исключительно из твердых убеждений. Уверен был Василий Иванович, что систематические простои железнодорожных вагонов под разгрузкой на предприятиях Скопинского хлебокомбината, директором которого он является,— дело узаконенное, годами проверенное. Если по норме разгружать вагон положено за два с половиной часа, то здесь вагоны простаивали сутками и более. За какие-нибудь пять месяцев набежала кругленькая сумма простоев в 3.000 вагоно-часов.

Другой бы на месте Василия Ивановича растерялся, забеспокоился. Ведь за простой пришлось уплатить штраф что-то около полутора тысяч рубликов.

Но директор хлебокомбината был убежден, что штрафы из фонда предприятия платить куда легче, чем ломать годами установившийся порядок, а точнее непорядок, на разгрузке. И мер никаких не принимал.

Словом, твердых убеждений человек. И надо же беде случиться! За эти вот убеждения Скопинский городской комитет народного контроля произвел на Василия Ивановича Демина денежный начет в размере месячного оклада.

Василий Иванович не одинок. Встречаются еще в Скопинском районе люди, разделяющие его убеждения и его методы работы.

Взять хотя бы Горловский приемный пункт Вердеревского спиртзавода. Заведующий пунктом Михаил Иванович Титов тоже твердо убежден, что соблюдать требования ГОСТа при приемке картофеля от колхозов — дело хлопотное и ненужное. А потому вместо каждой третьей, как положено, на пункте проверялась лишь каждая шестая машина.

Итоги этого незамысловатого эксперимента записаны в протоколе Скопинского комитета народного контроля: «...За пятидневку с 15 по 19 сентября 1970 года пунктом приемки была завышена сорность картофеля колхозам имени Чкалова, имени Свердлова, имени Полетаева на 8—10 процентов».

Хозяйствам это влетело в копеечку, но заведующий пунктом упорно считал, что действует правильно, пока не нагрянули народные контролеры. По результатам их проверки М. И. Титову вынесено партийное взыскание.

Вот ведь до чего могут довести чересчур «твердые» убеждения.

г. Скопин. А. МУЗЮКИН.

Бюро медвежьих услуг

ЗЕМЛЕТРЯСЕНИЕ В САПОЖКЕ

В Удовское отделение совхоза «Сапожковский» в минувшем году приехали специалисты из Можарского строительно-монтажного участка строительного управления «Рязводстрой». Начали они копать траншеи для прокладки водопровода к фермам и сооружать водонапорную башню. Вот тогда-то и зашел спор об этой башне у животноводов.

— Как думаешь, — спросил один из них, — года два простоит?

— Два — едва ли, — с сомнением покачал головой другой. — Может быть, с год.

— Плохо ты знаешь специалистов водопроводного дела! — не унимался первый. — Ими руководит сам начальник Можарского СМУ Владимир Егорович Дудин. А у него точный расчет.

— Расчет, просчет... Хочешь пари?

Ударили по рукам.

Вскоре и башня поднялась над землей. Любовались новым сооружением животноводы. Ждали, что вот-вот потечет вода на фермы, не нужно будет подвозить ее скоту.

И не дождались. В один прекрасный день проснулись, а башни нет. Упала. Рассыпалась. Почему?

— Не учли, что может случиться землетрясение, — объясняет В. Е. Дудин.

— Да когда же оно было в Сапожковском районе? — удивляются животноводы.

— Надо еще доказать, что его не было, — не сдается начальник СМУ...

Никак не наладится бесперебойная работа водопровода и в сапожковском колхозе «Заветы Ильича». Сооружали его тоже под руководством Владимира Егоровича Дудина.

— Халтурная работа, — возмущаются председатель колхоза В. С. Корнеев и управляющий отделением совхоза А. В. Колунтаев. — Животноводам до сих пор приходится таскать на фермы ведра с водой. И землетрясение здесь ни при чем.

А что об этом думает начальник управления «Рязводстрой» Евгений Васильевич Кутыров?

К. СТАНКЕВИЧ.

Ну и ну!

Загляните в книгу жалоб

Все было хорошо у Малки Исеровны Шадриной. Занимая должность буфетчицы Кораблинского ресторана, она получала полное и моральное и, главное, материальное удовлетворение от своей деятельности. Иногда, правда, досаждали ей посетители, высказывая различные и всегда, с точки зрения Малки Исеровны, необоснованные претензии.

— До чего же мелочными бывают люди! — думала она, стоя за стойкой после отражения очередного натиска посетителей. — Ну не долила немного или недовесила. И сразу — крик, скандал. А из-за чего? Какие-то копейки. Стыдно за такое крохоборство!

Но «крохоборы» не унимались. Иногда даже требовали книгу жалоб и предложений, записывали в нее весьма нелестные эпитеты в адрес Малки Исеровны.

Она, как могла, отбивала атаки. Раз даже, когда один из посетителей попытался произвести контрольный замер налитого пива, Малка Исеровна вырвала из его рук полный бидон, содержимое вылила, а измерительный прибор... разбила. Произошел громкий скандал.

А что же директор ресторана Григорий Петрович Саликов?

А ничего. Его такая «самоотверженная» работа Малки Исеровны на ниве торговли, видимо, вполне устраивала. Тогда, может быть, подобные методы обслуживания посетителей заинтересовали директора Кораблинского «Смешторга» Виктора Гавриловича Поташова? Нисколько.

— До проверки ресторанной книги жалоб и предложений у меня как-то руки не доходили, — сожалеет задним числом директор торга. — Хотя краем уха я, конечно, слышал о бурной деятельности Малки Исеровны...

В конце концов дошли руки до буфетчицы у работников милиции. И выяснилось, что только за пять дней, предшествовавших ее аресту, положила Малка Исеровна в свой карман почти 300 рублей.

Недавно М. И. Шадрина осуждена к лишению свободы на пять с половиной лет с конфискацией лично ей принадлежащего имущества. Расстался с директорским креслом и Г. П. Саликов.

На суде также выяснилось: Шадрина имела судимость за расхищение социалистической собственности. Так подбирали и изучали торговые кадры в Кораблинском «Смешторге».

Н. КИСЕЛЕВ,
К. УСОВ.



— Книгу жалоб — никому!
— А если хотят благодарность написать!
— Нас не за что благодарить.
Рис. В. Спельникова.

● *ШАХМАТЫ*

ПЕРВЕНСТВО ОБЛАСТИ

7-го октября во Дворце профсоюзов начался розыгрыш личного первенства области по шахматам среди мужчин и женщин.

Мужской чемпионат собрал исключительно сильный состав участников. Мастер Годес, восемь сильнейших кандидатов в мастера и семь перворазрядников будут оспаривать почетное звание чемпиона нашей области.

Уже первые два тура красноречиво свидетельствуют о том, что в этом турнире аутсайдеров не будет. Перворазрядники Лаевский (Рязань) и Куварзин (Пронск) одержали победы над кандидатами в мастера Вазерским и Сычевым, а перворазрядник Горячев добился ничьей в партии с кандидатом в мастера Марголитом.

Следует заметить, что все партии первых туров носили боевой бескомпромиссный характер, если не считать «гроссмейстерской» ничьей между кандидатами в мастера Кирилловым и Крыловым.

А тем временем в лидеры неожиданно вышел 14-летний паренек из Пронска Володя Соломатин. Он набрал 1,5 очка из двух. Реальные шансы на лидерство имеет также Марголит, отложивший в выигрышной позиции партию с Лаевским.

В женском чемпионате начали борьбу 9 участниц. Уже первый тур принес две маленькие сенсации: чемпионка области Гришина упустила легкий выигрыш, потом ничью и проиграла Муравьевой. В то же время юная Мелехина убедительно переиграла опытную перворазрядницу Ковалеву.

Первенство продлится до 28-го октября.

С. РОМАНОВИЧ,
главный судья соревнований.

Редактор
А. С. ПРОКОФЬЕВ.

Неделя ГОЛУБОГО ЭКРАНА

Воскресенье, 11 октября

ПЕРВАЯ ПРОГРАММА. 9.30 — Для школьников. «Будильник». 10.15 — Праздничный концерт, посвященный Дню работников сельского хозяйства. 11.15 — Для юношества. «Искатели». 12.15 — «Разговор у картины». 12.45 — Мультипликационные фильмы. 13.30 — Легкая атлетика. Кубок СССР — Кубок газеты «Известия». 14.30 — Для воинов Советской Армии и Флота. 15.00 — Чемпионат СССР по футболу. «Динамо» (М) — «Спартак» (М). 16.45 — «Музыкальный киоск». 17.15 — «Праздник урожая». 18.05 — Цветное телевидение. «Клуб кинопутешественников». 19.10 — Концерт мастеров искусств. 20.30 — «Время». 21.00 — Кинопанорама. 22.30 — Кубок СССР по художественной гимнастике. 23.00— Цветное телевидение. Эстрадный концерт.

ВТОРАЯ ПРОГРАММА. 14.30 — Для юношества. «Лукоморье». 15.00 — Концерт. 15.45 — «Экран комедийного фильма». «Трактористы». Художественный фильм. 17.15 — Новости искусства. «Графика». 18.00 — IV Всесоюзный конкурс артистов эстрады. 19.00 — «Справочное бюро». 19.15 — Цветное телевидение. «Поет Жильбер Беко». Концерт. 20.30 — «Варькина земля». Телевизионный художественный фильм. 3-я и 4-я серии.

Понедельник, 12 октября

ПЕРВАЯ ПРОГРАММА. 17.15 — Цветное телевидение. Концерт инструментального ансамбля «Гармоника». 18.05—Телевизионное агентство «Пионерия». 18.30 — Для детей. Короткометражные художественные фильмы. 19.00 — «Время». 19.30 — Спортивная передача. 21.15 — «Страницы истории советского кино». «Юность Максима». 23.00 — Спорт за неделю. 23.20 — Цветное телевидение. «Шарль Азнавур». Телевизионный музыкальный фильм.

ВТОРАЯ ПРОГРАММА. 18.05 — «02, продолжение следует». 18.30— «На московской орбите». 19.00 — IV Всесоюзный конкурс артистов эстрады. 20.15 — «Спокойной ночи, малыши!» 20.30—Оперетта Ю. Милютина «Тихая семейка». 22.00 — «Побратимы». Документальный фильм.

Вторник, 13 октября

ПЕРВАЯ ПРОГРАММА. 10.15 — Спортивная передача. 11.00 — «Когда диктует выгода». Телевизионный очерк. 11.25 — «Первый учитель». Художественный фильм. 13.00 — «Украина — песня моя». Фильм-концерт. 17.15 — «На сельской сцене». 18.05 — Для школьников. «Мир увлечений». 18.30 — Ленинский университет миллионов. 19.00 — А. Чехов. «Драма на охоте». Телевизионный спектакль. Часть 1-я. 20.10 — «Время». 20.40 —Навстречу пленуму композиторов РСФСР. 21.30 — «Страницы истории советского кино». «Возвращение Максима». 23.10 — Международные конные соревнования на приз г. Пардубице. Передача из Чехословакии.

ВТОРАЯ ПРОГРАММА. 18.05 — «Ритм резерва». Телевизионный очерк. 18.30 — Для детей. «Музыкальный теремок». 19.00 — «На московской орбите». 19.30 — Концерт. 21.40 — Г. Запольская. «Мораль пани Дульской». Фильм-спектакль.

Среда, 14 октября

ПЕРВАЯ ПРОГРАММА. 10.15 — Для школьников. «Мир увлечений». 10.40 — «Доживем до понедельника». Художественный фильм. 17.15 — «Турнир умелых—70». Соревнования юных техников. 17.40 — «Теплый хлеб». Телевизионный художественный фильм. 18.05 — «Эталон». 18.30 — Концерт. 18.45 — «В полете спутник «Интеркосмос-1». Документальный фильм. 19.15 — А. Чехов. «Драма на охоте». Телевизионный спектакль. Часть 2-я. 20.30— «Время». 21.00 — «Страницы истории советского кино». «Выборгская сторона». 22.50 — Международные конные соревнования на приз г. Пардубице. Передача из Чехословакии.

ВТОРАЯ ПРОГРАММА. 18.05 — «Подмосковье». 18.30 — «Почему снег белый». Телевизионный документальный фильм. 19.05 — «На московской орбите». 19.30—IV Всесоюзный конкурс артистов эстрады. 20.15 — «Спокойной ночи, малыши!» 20.30 — Н. Жданов, П. Барышникова. «Улица Валентинова». Спектакль. 22.00 — Спортивно-музыкальная программа.

Четверг, 15 октября

ПЕРВАЯ ПРОГРАММА. 10.15 — «Карточный домик». Художественный фильм. 11.45 — Для школьников. «Юность гимнастики». 17.15— Цветное телевидение. «Иван Бесталанный и Елена Премудрая». Спектакль для детей. 18.05 — «Первая дорога». Телевизионный художественный фильм. 18.30 — Ленинский университет миллионов. 19.00 — «Время». 19.30 — Пленум правления Союза композиторов РСФСР. Симфонический концерт. 22.00 — «Сердце друга». Художественный фильм.

ВТОРАЯ ПРОГРАММА. 18.05 — «Москва вчера, сегодня, завтра». 18.30 — «На московской орбите». 19.00 — Для школьников. «Путешествие в книгу». 19.30 — Спортивная передача. 21.15 — Я. Райнис. «Вей, ветерок!» Телеспектакль. 22.45 — IV Всесоюзный конкурс артистов эстрады.

Пятница, 16 октября

ПЕРВАЯ ПРОГРАММА. 10.15 — Для школьников. «Путешествие в книгу». 10.40 — «Мелодии Дунаевского». Художественный фильм. 17.00 — Концерт. 17.30 — «Атлас народов СССР». Хакасская автономная область. 18.05 — Для детей. «Светит звездочка». 18.30 — «Музыкальные встречи». 19.00 — И. Тургенев. «Провинциалка». Телеспектакль. 20.15 — «Время». 20.45 — Старинные русские романсы. 21.35 «Карина». Художественный фильм. 23.05 — Праздничный концерт, посвященный 400-летию Государственной капеллы Берлина. Передача из ГДР.

ВТОРАЯ ПРОГРАММА. 18.05 — «Земледелец». Тележурнал. 18.30— «Объектив». 19.15 — «На московской орбите». 19.45 — Концерт. 20.15 —«Спокойной ночи, малыши!» 20.30 — В. Кожевников. «Мастера». Телеспектакль. 21.45 — Концерт. 22.00 — «Справочное бюро». 22.15 — В эфире — «Молодость».

Суббота, 17 октября

ПЕРВАЯ ПРОГРАММА. 9.45 — «Здоровье». 10.15 — Программа Хабаровской студии телевидения. 11.45 — «Разговор у картины». 12.15 — Эстрадный концерт. 13.00 — В эфире — «Молодость». 14.00 — Концерт. 14.30 — Мультипликационные фильмы. 15.00 — «Факультет науки и техники». 15.45 — «Факультет культуры». 16.30 — «Боевыми тропами Лаоса». 16.45 — Телевизионный театр для детей. 18.05 — «Летопись полувека». «Год 1956-й». 19.00 — «Поединок». Художественный фильм. 20.40 — «Время». 21.10 — Телевизионный театр миниатюр. 22.00 — IV Всесоюзный конкурс артистов эстрады.

ВТОРАЯ ПРОГРАММА. 15.20 — «Королевство кривых зеркал». Художественный фильм для детей. 16.40 — «Для дома, для семьи». 17.15 — «Кинокамера смотрит в мир». 18.00 — «Дорога в Париж». Телевизионный художественный фильм. 18.30 — Для школьников. «Веселые старты». 19.30 — Пленум правления Союза композиторов РСФСР. Концерт. 21.30 — «Актеры и время». Народный артист СССР Б. Чирков. Художественный фильм. «Антоша Рыбкин».

Воскресенье, 18 октября

ПЕРВАЯ ПРОГРАММА. 9.30 — Для школьников. «Будильник». 10.00 — «Сегодня — День работников пищевой промышленности». 10.30 — «По вашим заявкам». Концерт. 11.00 — Для юношества. Ответы на вопросы 1-го тура олимпиады по физике. 12.00 — «Девочка на шаре». Художественный фильм для детей. 13.00 — «Научная карта страны». 13.30 — «Портреты портретов». Рембрандт. 14.05 — Цветное телевидение. «В мире животных». 15.20 — Для воинов Советской Армии и Флота. 15.45 — Телевизионный театр для детей. 17.00 — «Клуб кинопутешественников». 18.05 — «Труженики села». 18.30 — «Музыкальный киоск». 19.00 — «Экран комедийного фильма». «Лекарство от любви». 20.30 — «Время». 21.00 — «КВН-70». 23.15 — «Песни северных областей».

ВТОРАЯ ПРОГРАММА. 16.20 — «Хроника Подмосковья». 16.30 — Концерт. 17.00 — «Книжная лавка». 17.45 — «Справочное бюро». 18.00 — «По щучьему велению». Художественный фильм для детей. 19.00 — «Семеновский краеведческий музей». 19.30 — М. Горький. «Варвары». Спектакль.

Рязанское радио

ВТОРНИК, 13 ОКТЯБРЯ

6.30 — «И словом, и делом». Передача из шацкого колхоза им. XXI партсъезда. 6.45 — «Источник плодородия». Передача из Пронской ЛМС. 7.20 — Областные известия. 7.30 — Наши интервью. 8.15 — Информация дня. 8.20 — «Пятилетка на финише». Передача из Скопинского района. 8.35 — 8.45 — Объявления. 18.00 — Новости дня. 18.05 —18.30 — Пионерская радиогазета «Юный рязанец».

Погода

11 октября в Рязани и области ожидается облачная с прояснениями погода. Утром местами туман, днем небольшой дождь. Ветер западный, умеренный. Температура 5—10 градусов тепла.

Рязанское гидрометбюро.

В театрах и кино

ОБЛДРАМТЕАТР — **Открытие сезона. Премьера Обыкновенный человек.** Начало спектаклей в 12.00 и 19.30.

ТЕАТР ЮНОГО ЗРИТЕЛЯ — **Ленинская улица — в 12.00. Вишневый сад — в 19 часов. Завтра — Ленинская улица — в 10 часов.**

ФИЛАРМОНИЯ. КОНЦЕРТНЫЙ ЗАЛ имени С. ЕСЕНИНА — **Эстрадное цыганское ревю. Гиля Романо.** Начало концертов в 13.00 и 19.30. С 12 по 16 октября — заслуженный артист РСФСР **Николай КАШИРСКИЙ. Творческие вечера.**

«ОКА» — **Посол Советского Союза** — в 9.20. **Цветок и камень** (две серии) — в 11.00, 14.00, 17.00 и 20.10. Завтра — **Секреты зоопарка** — в 10.00. **Цветок и камень** — с 11 часов.

«ДРУЖБА» — красный зал — **Тревога** — в 9.00. **Око Вайхуна** — в 10.30. **Цветок и камень** (две серии) — в 11.30, 14.40, 17.50 и 21 час. Синий зал — **Разгром Юденича** — в 9.30. **Цветок и камень** (две серии) — в 11.00, 14.10, 17.20 и 20.30.

«РОДИНА» — **Флаги на башнях** — в 8.40. **Сказки** — в 10.10. **Поезд** (две серии) — в 11.30, 14.00, 16.30 и 19 часов. **Подвиги Геракла** — в 21.30.

«МОЛОДЕЖНЫЙ» — **Во второго не стреляют** — в 9.00. **Сказки** — в 10.30. **Не промахнись, Асунта!** — в 12.00, 16.10 и 19.50. **Даки** — в 14.30, 18.00 и 21.30.

«ЮНОСТЬ» — **Мы с Вулканом** — в 9.00. **Сказки** — в 10.30. **Судьба резидента** (две серии) — в 12.00 и 20.50. **Освобождение** (две серии)—в 14.50 и 17.50.

«КОСМОС» — **След сокола** — в 9.00. **Сказки** — в 11.00. **Поездка отца** — в 12.30, 19.00 и 21 час. **Преступление и наказание** (две серии) — в 15.00.

«МИР» — **Последние заповедные уголки** (две серии) — в 9.00. **Бунтарь в маске** — в 11.20, 13.00 и 14.40. **Принцесса** — в 16.30, 19.00 и 21.20. **Экипаж корабля «Союз-9»** — на продленном сеансе в 16.30.

ДВОРЕЦ КУЛЬТУРЫ ПРОФСОЮЗОВ — **Сказки** — в 13 часов. **Похищенный** — в 14 и 18 часов. **Красавица** — в 16 часов. **Нейтральные воды** — в 20 часов.

ДВОРЕЦ КУЛЬТУРЫ НЕФТЯНИКОВ — **Клад на дне озера** — в 10 и 12 часов. **Рядом с другом** — в 15, 17 и 19 часов.

ДВОРЕЦ КУЛЬТУРЫ СТАНКОЗАВОДА — **Сказки** — в 11 часов. **Внимание, черепаха!** — в 12.20. **Анжелика — маркиза ангелов** — в 14, 16 и 18 часов. **Вечер отдыха молодежи** — в 20 часов.

ПАРК ЖЕЛЕЗНОДОРОЖНИКОВ — **Сказки** — в 11 часов. **Бриллиантовая рука** — в 16 часов. **Пусть говорят** — в 18 и 20 часов.

Коллектив поликлиники УВД облисполкома скорбит по поводу смерти бывшего врача, пенсионерки
МУРАВЛЯНСКОЙ
Марии Николаевны
и выражает соболезнование родным покойной.

Наш адрес и телефоны:

ПРИОКСКАЯ ПРАВДА

РЯЗАНЬ, ул. ЛЕНИНА, ДОМ 35, 3-й ЭТАЖ

ТЕЛЕФОНЫ: редактора — 7-32-52; заместителей редактора — 7-32-46 и 7-62-71; отв. секретаря — 7-20-34; зам. отв. секретаря — 7-33-12; ОТДЕЛОВ: партийной жизни — 7-41-27; пропаганды марксизма-ленинизма— 7-69-50; промышленности — 7-46-77, 7-46-05; сельского хозяйства — 7-52-64; советского строительства—7-26-05; культуры и быта — 7-63-68; информации — 7-32-47; отдела писем — 7-48-24; отдела объявлений — 7-30-39; бухгалтерии — 7-51-10; издательства — 7-46-03; общественной приемной — 7-29-19.

НБ04510 Заказ № 10883 Рязанская областная типография.

ПРОЛЕТАРИИ ВСЕХ СТРАН, СОЕДИНЯЙТЕСЬ!

ПРИОКСКАЯ ПРАВДА

ОРГАН РЯЗАНСКОГО ОБЛАСТНОГО КОМИТЕТА КПСС И ОБЛАСТНОГО СОВЕТА ДЕПУТАТОВ ТРУДЯЩИХСЯ

1970 ОКТЯБРЬ 13 ВТОРНИК

Цена 2 коп.

Год издания 54-й ● 241 (15269)

ПРОНСКИЙ РАЙОН ПЕРЕВЫПОЛНИЛ ПЛАН ЗАКУПОК КАРТОФЕЛЯ

Соревнуясь за достойную встречу XXIV съезда КПСС, труженики сельского хозяйства Пронского района организованно провели уборку картофеля и перевыполнили план продажи клубней государству, успешно завершили план отгрузки их потребителям.

Земледельцы района отправили на приемные пункты 5.400 тонн картофеля, отгрузили Москве и другим городам 2.723 тонны продовольственных клубней. Продажа картофеля государству и отгрузка его потребителям продолжается.

Большую помощь хозяйствам в проведении уборки урожая и заготовок картофеля оказали трудящиеся промышленных предприятий, работники транспортных организаций г. Рязани.

Хозяйства района, готовя достойную встречу XXIV съезду КПСС, направляют свои усилия на успешное окончание сельскохозяйственного года, выполнение планов и социалистических обязательств по производству и продаже государству продуктов земледелия и животноводства.

СПОЛНА СОБРАТЬ УРОЖАЙ

Земледельцы колхозов и совхозов области в основном завершили уборку картофеля и сейчас активно ведут перепашку полей, организуют повторный сбор клубней.

Так, картофелеводы колхоза **«Россия» Рыбновского** района собрали с каждого гектара по 140 центнеров клубней, обеспечив существенную прибавку урожая за счет повторного подбора картофеля. В хозяйстве эта работа выполнена на площади 200 гектаров. В колхозе **«Приокский»** этого же района перепахано около 80 процентов картофельных полей. При перепашке получен дополнительный сбор урожая до 5—7 центнеров картофеля с гектара.

Организованно проводят эту важную работу хозяйства **Рязанского** района. Здесь перепахано около тысячи гектаров картофельных полей и дополнительно собрано более 300 тонн клубней. При перепашке плантаций широко используются комбайны и картофелекопатели.

Настойчиво ведут борьбу с потерями урожая колхозы и совхозы **Старожиловского** района, где также повторный сбор клубней проведен на тысяче гектаров.

Вместе с тем в ряде районов не принимают мер к тому, чтобы собрать с полей весь урожай, до единого клубня. Например, в **Милославском, Новодеревенском, Ряжском** и **Михайловском** районах перепахано лишь по 100—300 гектаров картофельных полей.

Не ведут настоящей борьбы с потерями урожая в **Кадомском** и **Ермишинском** районах. Здесь еще не выполнен план заготовок клубней. В то же время вторичный подбор картофеля проведен соответственно лишь на 13—20 процентах убранных площадей.

Осень торопит. Необходимо в каждом хозяйстве организованно провести перепашку картофельных полей и повторный сбор клубней с тем, чтобы завершить эту работу в ближайшие дни.

В ЛУЧШИЕ СРОКИ

Совхоз имени Войкова завершил уборку сахарной свеклы

В нынешнем году земледельцы совхоза имени Войкова обязались поставить государству 1.000 тонн сахарной свеклы. Накануне уборки механизированные звенья брали обязательство завершить уборку и выполнение обязательств по сдаче свеклы государству к празднику работников сельского хозяйства. Они сдержали свое слово. Уборка сахарной свеклы завершена. Обязательства с честью выполнены.

П. РЕПНИН.

Ухоловский район.

Сегодня на фермах

ОПЕРАТИВНЫЕ ДАННЫЕ О НАДОЯХ МОЛОКА ЗА 10 ДНЕЙ ОКТЯБРЯ (В КИЛОГРАММАХ ОТ КОРОВЫ)

Районы	Надоено за 10 дней	Сут. надой на 12 октября
Старожиловский	74	6,0
Михайловский	65	5,6
Пителинский	64	5,0
Новодеревенский	62	5,3
Шацкий	61	5,3
Шиловский	60	5,6
Милославский	60	5,4
Кадомский	59	5,7
Рыбновский	59	5,5
Спасский	59	5,5
Рязанский	57	5,5
Пронский	55	5,4
Касимовский	55	5,0
Захаровский	54	5,2
Скопинский	54	4,7
Сасовский	52	4,8
Сапожковский	52	4,6
Ухоловский	52	4,6
Чучковский	50	4,5
Ермишинский	49	4,3
Клепиковский	48	4,7
Кораблинский	48	4,4
Ряжский	46	4,6
Сараевский	43	3,9

НАШ КОММЕНТАРИЙ

Октябрь — месяц стойлового содержания скота. Там, где животных своевременно поставили в помещения, кормят их по полноценным рационам, работники ферм добиваются высокой продуктивности скота.

Так, в колхозе **имени Чапаева** Михайловского района за 10 дней октября надоено по 82 килограмма молока от коровы, или на 8 килограммов больше соответствующего периода прошлого года. Животные получают здесь по 4 килограмма концентратов, 30 килограммов ботвы сахарной свеклы, такое же количество барды и по 6—8 килограммов яровой соломы. Более восьми килограммов молока от коровы в сутки надаивают сейчас и в совхозе **«Калининский»** этого района.

Вместе с тем во многих колхозах и совхозах до настоящего времени скотные дворы к зимовке не подготовлены, коровы на стойловое содержание не поставлены, кормление их по-настоящему не организовано. Например, в колхозе **«Красный Октябрь»** Скопинского района дойные стада до 7 октября находились на пастбищах. Суточные надои в хозяйстве ежедневно снижаются. Если 2 октября в день здесь надаивали 5,2 килограмма молока, то 8 октября — 3,4 килограмма.

В колхозе **«Свобода»** Захаровского района хотя скотные дворы к зимовке и подготовлены, тем не менее скот содержится на пастбищах. В качестве подкормки животные получают лишь по 3,2 килограмма кормовых единиц. В результате резко снизились надои молока. Они сейчас на 2,6 килограмма меньше, чем в тот же период прошлого года.

Большое снижение надоев в первой декаде октября допустили и другие хозяйства **Захаровского района.** В среднем по району надой молока за десять дней составил здесь 54 килограмма, что на 14 килограммов меньше того же периода прошлого года. На 11 килограммов снизились надои молока в первой декаде в хозяйствах **Кораблинского** района. Низкие надои получили за это время колхозы и совхозы **Ряжского** и **Сараевского** районов.

Хорошая организация стойлового содержания и кормления животных по полноценным зимним рационам — главная задача животноводов в эти дни.

XXIV СЪЕЗДУ КПСС — ДОСТОЙНУЮ ВСТРЕЧУ!



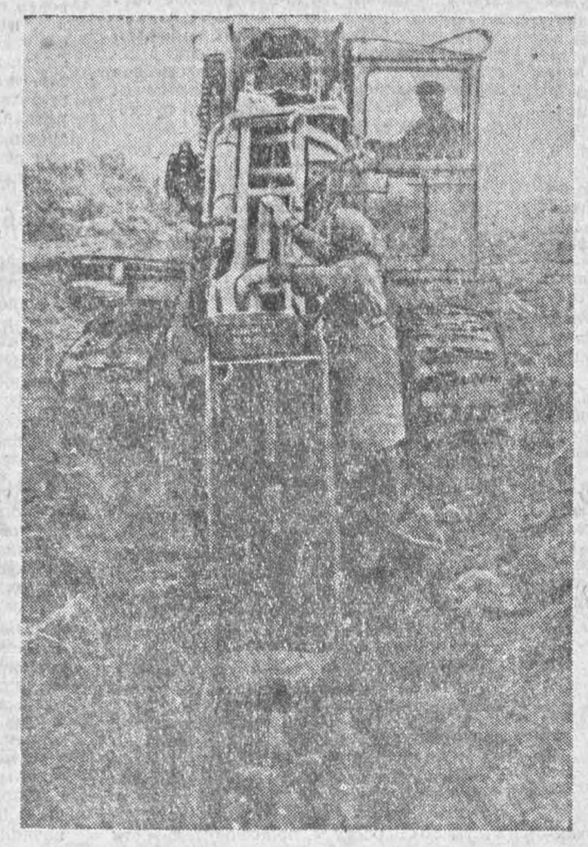

За время, прошедшее после майского (1966 г.) Пленума Центрального Комитета КПСС, коллектив Приокской ММС проделал немалую работу по мелиорации земель. Осушено и подвергнуто коренному улучшению несколько тысяч гектаров заболоченных и малопродуктивных площадей, на колхозные и совхозные поля вывезены тысячи тонн торфа и торфокомпостов.

Успешно выполняет станция производственный план нынешнего года. Сейчас ее коллектив, соревнуясь за достойную встречу XXIV съезда КПСС, усиленными темпами готовит к сдаче колхозам и совхозам последние площади, предусмотренные планом.

На снимке справа вы видите звено, возглавляемое мастером Г. М. Анохиной, за укладкой закрытого дренажа. Экипаж многоковшового экскаватора, которым управляет А. М. Агурейкин, сооружает дренажную сеть на одном из мелиорируемых участков.

На очередной «карте» укладка дренажа заканчивается, а тем временем Г. М. Анохина производит разбивку и нивелировку следующей «карты» (снимок слева). В ближайшие дни, после завершения всего цикла мелиоративных работ, этот участок будет передан совхозу «Иванковский».

Фото В. Дорошкина.

ПУСТЬ КРЕПНЕТ СОВЕТСКО-ПОЛЬСКАЯ ДРУЖБА!

К пребыванию в Рязани Чрезвычайного и Полномочного посла Польской Народной Республики в Советском Союзе Яна Птасиньского

Давняя дружба связывает советский и польский народы. Рязанцы старшего поколения хорошо помнят, как более четверти века назад, здесь, на нашей земле, формировались дивизии Войска Польского, которые затем плечом к плечу с советскими солдатами сражались с общим врагом — фашизмом.

Представители общественных организаций Рязани и области часто бывают в Польше и всякий раз с радостью принимают у себя своих польских друзей. Вот и вчера, в день праздника Войска Польского, прибыл в Рязань посол Польской Народной Республики в Советском Союзе Ян Птасиньский, вместе с ним военный, военно - воздушный и военно-морской атташе генерал бригады Вацлав Ягас, атташе посольства Ромуальд Поморский. Польских товарищей сопровождает заместитель командующего воздушно - десантных войск генерал - лейтенант И. И. Лисов.

Посол Я. Птасиньский и сопровождающие его лица посетили обком КПСС, где состоялась беседа с первым секретарем Рязанского обкома КПСС Н. С. Приезжевым. Польские гости побывали также в облисполкоме и встретились с председателем исполнительного комитета А. Т. Макаровым. Затем они посетили краеведческий музей и совершили поездку по городу.

Очень тепло приветствовали польских друзей в Рязанской средней школе № 44. Здесь посол Ян Птасиньский и сопровождающие его лица беседовали с красными следопытами школы из отряда «Дружба», с интересом выслушали рассказы ребят об их поисках польских воинов, совершивших подвиги в годы Великой Отечественной войны на советской и польской земле. Ребята вручили гостям цветы и памятные сувениры.

Вечером в Доме политического просвещения обкома КПСС состоялся митинг советско-польской дружбы.

Митинг открыл первый секретарь Рязанского горкома КПСС С. И. Ковалев. Звучат гимны Польской Народной Республики и Советского Союза... Затем слово предоставляется Чрезвычайному и Полномочному послу Польской Народной Республики в СССР товарищу Яну Птасиньскому. В своей речи он рассказал о достижениях трудящихся братской Народной Польши, подчеркнул огромное значение дружбы между нашими народами для дела мира. Затем товарищ Птасиньский вручил орден «Крест Храбрых» бывшему члену Военного Совета Пятой Гвардейской армии генерал-майору в отставке А. М. Кривулину.

На митинге также выступили председатель правления Рязанского городского отделения Общества советско - польской дружбы доктор физико-математических наук профессор Рязанского радиотехнического института А. Н. Текучев, бригадир зубофрезеровщиков станкостроительного завода Ю. Л. Березин.

С теплыми словами приветствия к присутствующим обратился генерал бригады Вацлав Ягас. Он рассказал о формировании на рязанской земле Первой польской дивизии имени Тадеуша Костюшко, особенно подчеркнул, что польские воины всегда чувствовали дружеское и сердечное отношение к ним со стороны рязанцев.

Благодаря за высокую награду, генерал А. М. Кривулин сказал:

— Я признателен Центральному Комитету Польской объединенной рабочей партии, Государственному совету, правительству Польской Народной Республики, отметивших мой скромный вклад в дело совместной борьбы против фашизма.

Прошло более четверти века после окончания Великой Отечественной войны, но в памяти народной никогда не померкнут события тех лет. Наша дружба с Польской народной армией родилась и крепла в огне совместной борьбы с общим врагом — гитлеровскими захватчиками. Мне, как бывшему члену Военного Совета Пятой Гвардейской армии, участвовавшей в сражениях на польской земле почти восемь месяцев, хорошо известен массовый героизм польских воинов. Вместе с нашими гвардейцами рядом доблестно сражалась и Вторая армия Войска Польского под командованием Национального героя Польши генерала Кароля Сверчевского. Наше братство скреплено кровью навеки.

Затем выступил первый секретарь областного комитета КПСС, первый заместитель председателя Центрального правления Общества советско-польской дружбы Н. С. Приезжев.

В зал под дружные аплодисменты присутствующих входят пионеры. Они тепло приветствуют дорогих польских гостей и преподносят им цветы.

Митинг окончен. Снова торжественно исполняются гимны Польской Народной Республики и Советского Союза.

К. УСПЕНСКИЙ.



На снимке (слева направо): посол Ян Птасиньский, генерал бригады Вацлав Ягас, атташе посольства Ромуальд Поморский.

Фото Ю. Черникова.

В ЧЕСТЬ ПРЕЗИДЕНТА ФРАНЦИИ

ТАШКЕНТ, 12 октября. (ТАСС). Вчера вечером в честь Президента Франции Жоржа Помпиду был дан обед от имени Президиума Верховного Совета и Совета Министров Узбекской ССР.

С советской стороны были Председатель Президиума Верховного Совета СССР Н. В. Подгорный, кандидат в члены Политбюро ЦК КПСС, первый секретарь ЦК КП Узбекистана, член Президиума Верховного Совета СССР Ш. Р. Рашидов, председатель Президиума Верховного Совета Узбекской ССР Н. М. Матчанов и другие.

Приветствуя Президента Франции, председатель Президиума Верховного Совета Узбекской ССР Н. М. Матчанов выразил уверенность, что, несмотря на короткий срок пребывания на узбекской земле, Жорж Помпиду смог ознакомиться с достижениями Узбекской ССР — одной из пятнадцати суверенных равноправных республик многонационального Советского государства, прошедшей после Великой Октябрьской социалистической революции славный исторический путь — от вековой отсталости, унаследованной от колониального прошлого края, к подлинному прогрессу во всех сферах экономики, науки, техники, культуры и жизни народа.

Затем речь произнес Президент Франции Жорж Помпиду.

Я очень рад, сказал он, быть сегодня гостем Президиума Верховного Совета и правительства Узбекской республики.

Мне это особенно приятно, потому что я имею таким образом возможность не только любоваться красотой памятников, сохранившихся от прошлого на этой древней земле, но и оценить размах творческого подъема, который сделал из вашей республики и города Ташкента центр современного развития как сельского хозяйства, так и промышленности.

Нет мне необходимости задерживаться на прошлом. Ваша республика, где скрещиваются пути Центральной Азии, была населена уже в доисторические времена, и позднейшие находки выявляют такие же древние следы присутствия человека, как и в Западной Европе или в Китае, как человек Неандерталя или Пекина.

Такое сближение вызывает воспоминание о менее давней истории, когда народы, пришедшие с Востока, и влияния с Запада встречались и то приходили в столкновение, то — к согласию, и даже познали эпохи очень высокой цивилизации, чудесные памятники которой еще хранятся в Самарканде и в Бухаре. Я восхищался великолепием Самарканда, размышлял перед гробницей Тимура. Сожалею о том, что не располагаю временем, чтобы посетить Бухару, но могу вам сказать, что эти имена славятся на Западе и, в частности, во Франции, и надеюсь, что все больше и больше французских туристов будут иметь возможность приезжать в ваши города, в вашу страну. Как и я за эту поездку, они смогут убедиться в усилиях, приложенных вашими властями и вашим народом, чтобы преобразовать этот край и даже его пустыни, чтобы создать из него современную страну. Я имел возможность воочию в этом убедиться, когда пролетал над бывшей «Голодной степью», сегодня замечательно обработанной.

В то же время, отметил Президент, быстро растет промышленность, она находит все больше возможностей неограниченного развития путем разработки ваших крупных природных ресурсов, в частности энергетических. Об этом свидетельствует великий город Ташкент. И раз мы здесь находимся, как не связать его имя с самой целью моего визита в Советский Союз, то есть с франко-советским сотрудничеством и миром между народами. В Ташкенте стоят дома, построенные французскими фирмами, во всяком случае на основе техники, разработанной французской промышленностью. Их качество особенно выявилось во время большого землетрясения, которое нанесло такой тяжелый удар вашему городу и вызвало во всем мире сильное волнение и движение солидарности. А разве не в Ташкенте было заключено соглашение, положившее конец войне между двумя соседними государствами! Итак, в Ташкенте, как и везде, ясно видно, что сотрудничество между Францией и Советским Союзом полезно и что необходимо включить его в общие рамки разрядки и мира. Наши народы всемерно стремятся жить, работать, процветать в мире и дружбе. Доказательство этому — прием, оказанный мне народом Узбекистана, здесь, так далеко от Франции, визит главы французского государства вызывает живую симпатию. Искренне желаю, сказал Президент, чтобы мое посещение способствовало упрочению этих связей между моей страной и всеми народами советских республик.

С речью выступил Председатель Президиума Верховного Совета СССР Н. В. Подгорный.

Ваша поездка по Советскому Союзу, господин Президент, подходит к концу, сказал тов. Н. В. Подгорный. Визит весьма насыщен важными беседами и встречами, ознакомлением с различными сторонами деятельности советских людей. Посещая города, космодром, научные и культурные центры, пришлось преодолевать тысячекилометровые расстояния, побывать в разных климатических зонах — заснеженные сибирские леса в течение одного дня сменялись хлопковыми плантациями Средней Азии.

Столь широкая и емкая программа, естественно, требует известного напряжения. Но мы надеемся, господин Президент, что оно в определенной мере возмещается теплотой и радушием приема, который оказывается всюду, где Вы побывали в нашей стране, успешным ходом переговоров, охватывающих широкий круг вопросов, проходящих в атмосфере доверия и взаимопонимания.

Время пребывания в Узбекистане было, конечно, очень непродолжительным. И все же наш высокий гость имел возможность, мы в этом уверены, убедиться в том, что его жители, как и все советские люди, проявляют чувства дружелюбия и симпатии к французскому народу, к Франции.

Узбекистан, сказал тов. Н. В. Подгорный, справедливо называют у нас солнечной республикой. И в это определение вкладывают не только обилие солнца и тепла, красочность природы, но и щедрость души узбекского народа, его приверженность к своей земле, любовь к многонациональной социалистической Отчизне.

Товарищ Н. В. Подгорный отметил, что современный Узбекистан это — передовая многоотраслевая индустрия, это — высокоразвитое сельское хозяйство, производящее, в частности, основную долю такого богатства страны, как хлопок, который не случайно называют «белым золотом». Современный Узбекистан это — десятки высших учебных заведений, научно-исследовательских институтов, объединяемых республиканской Академией наук.

И без преувеличения можно сказать, заявил тов. Н. В. Подгорный, что олицетворением современного Узбекистана является его славная столица — Ташкент. Возрожденный с братской помощью всех народов Советского Союза после тяжелого стихийного бедствия, он еще более вырос, стал еще краше.

С большим удовлетворением я передаю жителям Ташкента, всем трудящимся Узбекистана от имени Центрального Комитета КПСС, Президиума Верховного Совета СССР и Советского правительства сердечные приветствия и пожелания новых успехов в труде и жизни.

Известно, что в сегодняшнем мире, продолжал тов. Н. В. Подгорный, вопросы развития наций, сочетания интересов и особенностей разных национальностей в одном государстве весьма остры и актуальны. Побывав в Советском Узбекистане — в прошлом отсталой окраине царской России, Вы, господин Президент, могли увидеть, что в Советском Союзе найдены ответы на эти вопросы. За последние 50 лет Узбекистан, как и другие советские республики, в социально-экономическом отношении прошел путь несравненно больший, чем за всю предшествующую многовековую историю.

Находясь в Ташкенте, в городе, где в 1966 году была вписана знаменательная страница в историю международных отношений, уместно подчеркнуть то значение, которое мы придаем делу укрепления мира и безопасности народов в Азии. Актуальность этой проблемы обусловлена всем ходом событий в данном районе земного шара, где проживает более половины человечества.

Советский Союз, как известно, выступил с предложением о создании системы коллективной безопасности в Азии, которое вызвало в целом благоприятные отклики. Наше государство, будучи одновременно европейским и азиатским государством, глубоко заинтересовано в том, чтобы как в Европе, так и в Азии утверждалась разрядка международной напряженности, налаживалось разностороннее сотрудничество между всеми странами.

В заключение своей речи тов. Н. В. Подгорный сказал:

Господин Президент! Добрый след, оставленный Вами на узбекской земле — дерево, посаженное в Самарканде, — будет всегда напоминать о Вашем посещении. Мы уверены, что подобно этому дереву хорошие плоды, полезные для народов обеих наших стран, принесет нынешний визит Президента Французской республики в Советский Союз.

* * *

Речи Н. М. Матчанова, Ж. Помпиду и Н. В. Подгорного были встречены аплодисментами.

Обед прошел в теплой, дружественной обстановке.

Возвращение Ж. Помпиду из поездки по стране

Президент Французской республики Ж. Помпиду 12 октября возвратился из поездки по стране в Москву. Вместе с высоким гостем в столицу возвратился Председатель Президиума Верховного Совета СССР Н. В. Подгорный.

(ТАСС).

День нашей Родины

НИЖНЕКАМСКИЙ КАУЧУК

Строители, монтажники и эксплуатационники Нижне-Камского химического комбината выполнили свое главное обязательство в социалистическом соревновании за достойную встречу XXIV съезда КПСС. На предприятии пущен крупный комплекс по выработке изопренового каучука. Получены первые тонны продукции, которая пойдет на изготовление автомобильных шин. По качеству нижнекамский каучук не уступает натуральному.

Цехи Нижне-Камского комбината оснащены самой современной техникой. Продукция вырабатывается на основе новейшей технологии при полной автоматизации основных процессов.

В скором времени Нижне-Камский химкомбинат станет крупным поставщиком шин, покрышек и резинотехнических изделий. Сейчас здесь сооружается большой шинный завод.

Казань.

ЛИТОВСКИЙ ГИГАНТ

В совхозе «Куршенай» построена крупнейшая в Литве свиноферма для выращивания племенного молодняка. Почти десять гектаров заняли корпуса фермы. Здесь воздвигнуто более 20 построек разного назначения. Высокомеханизированный цех кормов и склады концентратов, корнеплодов и комбинированного силоса соединены коридором длиной в 150 метров, по обе стороны которого в шахматном порядке размещены девять свинарников.

Корма будет подавать система трубопроводов и транспортеров, управляемая с центрального пульта. Специальные гидравлические устройства предназначены для удаления навоза. Помещения оборудованы центральным отоплением.

На ферме будут выращивать поросят до 2—4-месячного возраста. Годовой выход продукции — 10 тысяч голов молодняка.

Шяуляй (Литовская ССР).

ПРЕДПОЧТЕНИЕ — БЕЗОТВАЛЬНОЙ ВСПАШКЕ

На полях Алтая днем и ночью работают пахотные агрегаты. Механизаторы края уже подняли три миллиона гектаров зяби.

Многие колхозы и совхозы всю зябь поднимают только безотвальными орудиями. Здесь осуществляется противоэрозийный комплекс, направленный на предохранение почвы от выветривания и повышение ее плодородия.

В ближайшие дни механизаторы Алтая намерены вспахать еще миллион гектаров зяби, чтобы полностью подготовить плантации под яровые и технические культуры. На полях края сейчас работает свыше 10 тысяч пахотных агрегатов.

Барнаул.

ГРЕНАДИН — ЭЛИКСИР ЗДОРОВЬЯ

Свыше пяти миллионов банок гренадина выпустит в нынешнем году Геокчайский соковый завод, приступивший к переработке граната. «Витаминные плоды» доставляют сюда хозяйства Ширванской и Карабахской степей, где заложены самые крупные в республике сады этой субтропической культуры.

Натуральный гранатовый сок производится только в Азербайджане. Врачи рекомендуют гренадин как лечебное средство от гипертонии, цинги и других болезней.

Геокчай (Азербайджанская ССР).

ОТ СЪЕЗДА К СЪЕЗДУ

ШАГИ ПЯТИЛЕТКИ

Коллективы промышленных предприятий области в текущей пятилетке взяли твердый курс на развитие технического прогресса, внедрение новейших достижений науки и техники, автоматизацию и механизацию производства.

За четыре года пятилетки промышленностью области освоен выпуск более 300 современных станков, машин и приборов. Сейчас на предприятиях действуют 416 механизированных поточных и 63 автоматических линии, более 3.600 единиц автоматического и полуавтоматического оборудования. В промышленности осуществлено свыше 4.000 мероприятий по освоению новой техники и передовой технологии.

Важное значение для лучшего использования внутренних резервов, развития творческой инициативы трудящихся имело осуществление экономической реформы. Ныне по новой системе планирования и экономического стимулирования работает около четырехсот предприятий.

Больше внимания на предприятиях промышленности стало уделяться совершенствованию управления производством, вопросам организации труда. На 52 предприятиях организованы отделы, лаборатории и бюро научной организации труда, на 97 — созданы советы содействия внедрению планов НОТ, работает свыше 600 творческих бригад.

Как используются внутренние резервы производства, развивается творческая инициатива трудящихся, что дает взятый курс на внедрение новой техники, прогрессивных методов труда, механизацию, можно видеть на примере одного из многих предприятий области — рязанского завода «Теплоприбор». Об этом и пойдет ниже рассказ.

* * *

Обязательство выполнено

Коллектив завода «Теплоприбор» одним из первых среди предприятий области стал на предсъездовскую трудовую вахту и принял на себя повышенные социалистические обязательства. Было решено пятилетний план завершить 1 октября.

Борьба за достойную встречу партийного съезда разгорелась на каждом рабочем месте. По почину работников второго цеха многие станочники решили до конца года снизить трудоемкость изделий на 100 нормо-часов. Токари-револьверщики В. Росликов и В. Назаров на отдельных операциях повысили производительность труда на 10 процентов. Слесари механосборочных работ В. Матюхин, М. Чудинин обязались за год сэкономить по 200 нормо-часов, что составляет почти месячную норму выработки. Начинание передовых рабочих встретило горячую поддержку на заводе. Свыше двух тысяч рабочих несут трудовую вахту в честь предстоящего съезда КПСС.

В результате 23 сентября, на семь дней раньше намеченного в обязательствах срока, завершен пятилетний план по выпуску товарной продукции.

А вот несколько цифр, характеризующих шаги завода в текущей пятилетке. Объем производства увеличился на 91 процент. Среднегодовые темпы роста производительности труда составили 12,8 процента, 67 процентов роста объемов производства достигнуто за счет повышения производительности труда. Проектные мощности перекрыты почти в два раза.

Что же обеспечило такой рост?

За годы пятилетки на заводе немало сделано по внедрению комплексной механизации и автоматизации производства, прогрессивной технологии, научной организации труда.

В комплексе

Уровень механизации и автоматизации производственных процессов возрос с 36,2 процента в 1966 году до 62,5 процента в 1969 году, а степень охвата механизированным трудом возросла с 70,3 до 78,7 процента. Вот один из примеров.

На участке гальванических покрытий преобладал ручной труд. Контроль и регулирование технологических процессов осуществлялись довольно примитивным способом, что не обеспечивало требуемого качества покрытий.

Участок подвергся коренной реконструкции. В результате теперь гальванопокрытие деталей производится автоматами, ручной труд полностью исключен. Детали подаются для обработки на рабочие места и после обработки в кладовую на внутрицеховом тросовом конвейере. Контроль и регулирование технологических процессов осуществляются автоматически. Немало усилий приложили к этому заводские специалисты Л. А. Гамов, Ф. И. Лившиц, О. А. Казберук, Л. Д. Аблова, В. Н. Гаврюшина. Экономический эффект от реконструкции составил 50 тысяч рублей.

Механизируются как основные технологические процессы, так и вспомогательные, транспортные и складские работы. В цехах появилось много средств малой механизации: гайковерты, прессы, электровертки, многошпиндельные головки.

За последние годы осуществлена большая работа по изготовлению стендового оборудования, что позволяет резко повысить качество продукции. Действуют стенды для вакуумного заполнения чувствительных элементов приборов, механизированный стенд для проверки на герметичность, стенд для опрессовки мембранных блоков и ряд других.

Активное участие в решении технических проблем, внедрении механизации принимают рационализаторы, члены научно-технического общества. За четыре года пятилетки осуществлено свыше трехсот различных мероприятий, способствующих росту производительности труда, повышению качества продукции и культуры производства. Экономическая эффективность от внедрения этих мероприятий составляет 400 тысяч рублей.

В ответ на Письмо ЦК КПСС, Совета Министров СССР, ВЦСПС и ЦК ВЛКСМ на заводе объявлен смотр резервов производства. Поступило и принято к исполнению 155 предложений, что даст более 90 тысяч рублей экономии.

За годы пятилетки изменилась и номенклатура выпускаемых изделий, освоено производство новых, более сложных и совершенных приборов. Начав с выпуска простейших поплавковых приборов, завод в настоящее время стал базовым предприятием по производству регуляторов, измерителей уровня, дифференциальных манометров, сложных электронных уровнемеров и сигнализаторов для различных отраслей народного хозяйства.

Содружество инженеров и рабочих

Наиболее яркое воплощение это творческое содружество нашло в разработке и осуществлении планов научной организации труда. Около 150 инженерно-технических работников и передовых рабочих объединено в 18 творческих бригад. Над чем они работают, какие проблемы решают?

В металлоштамповочном цехе из года в год возрастала номенклатура деталей. Дело осложнялось не только в этом цехе, но и ряде других, связанных с ним. Подробно ознакомившись с производственной деятельностью цеха, члены творческих бригад пришли к выводу, что планировку оборудования следует изменить с целью создания замкнутых участков, что значительно сократит грузопотоки. Отсутствие системы обсчета трудоемкости плановых заданий не позволяло правильно оценивать работу смен. В цехе плохо был поставлен надзор за оборудованием, что приводило к частому выходу его из строя. К рабочим местам несвоевременно доставлялись материалы, штампы, много времени уходило на ожидание ремонта оснастки и оборудования. В результате станочники ежедневно теряли в среднем 40 минут рабочего времени.

Выводы и предложения творческих бригад обсуждались на расширенном заседании партийного бюро цеха. Решение было таким: реконструировать цех, причем решить проблему без ввода дополнительных площадей и оборудования; улучшить организацию рабочих мест, условия труда, повысить культуру производства. На открытом партийном собрании коммунисты обратились ко всему коллективу цеха с призывом отработать на реконструкции каждому безвозмездно по 16 часов. Такое предложение было принято.

Реконструкция проведена. Выполнено свыше двухсот мероприятий НОТ. В итоге производительность труда повысилась на 11 процентов. Мощность цеха увеличилась на 30 процентов, трудоемкость обработки деталей значительно снизилась. Условная годовая экономия составила 14 тысяч рублей.

Подобных примеров можно привести немало. Только в прошлом году на заводе было внедрено 317 мероприятий по научной организации труда, давших условногодовую экономию около 90 тысяч рублей.

На 1970—1971 годы разработан план комплекса работ по совершенствованию организации и управления производством. Поставлена задача систематизировать и упорядочить работу управленческого и обслуживающего персонала, обеспечить дальнейший рост производства при сокращении административно-управленческого персонала.

Реформа и коллектив

Четыре года завод работает по новой системе планирования и экономического стимулирования. Экономическая реформа позволила предприятию оперативно решать вопросы повышения эффективности производства, направлять средства из фондов предприятия на те участки, которые являются в данный момент определяющими. За четыре года фонд развития производства составил свыше 700 тысяч рублей. Эти средства расходуются на капитальные вложения по внедрению новой техники, механизации и автоматизации, модернизацию оборудования, повышение культуры производства.

Другие фонды предприятия используются для материального стимулирования работников, отличившихся в соревновании, на жилищное и культурно-бытовое строительство. На заводе составлен план социального развития на 1971—1975 годы. В нем органически сочетаются личные и общественные интересы коллектива. Планом социального развития предусмотрена затрата значительных сумм на жилищное и культурно-бытовое строительство, приобретение путевок в санатории и дома отдыха, на организацию технической учебы и повышение квалификации, а также на улучшение условий труда. Так, на приобретение путевок намечается ежегодно расходовать по 10 тысяч рублей; до 255 тысяч рублей увеличиваются затраты на строительство и ремонт жилых домов, детских садов.

С осуществлением экономической реформы повысилась активность трудящихся, их заинтересованность в улучшении хозяйственной деятельности предприятия. Об этом свидетельствует массовое участие рабочих, инженеров и техников в проводимых на заводе общественных смотрах. Так, в смотре резервов производства и повышении культуры труда приняло участие 1.100 человек, в смотрах сохранности социалистической собственности и повышения качества выпускаемой продукции участвовало свыше тысячи работников завода. Было внесено немало ценных предложений, претворение их в жизнь позволило заводу полнее использовать резервы, повысить качество изделий, лучше организовать труд.

Соревнование за достойную встречу XXIV съезда КПСС возглавляют коммунисты. Токарь-коммунист А. Н. Серов первым откликнулся на почин М. С. Иванниковой. Он призвал всех станочников увеличить срок службы металлорежущего инструмента. По примеру А. Н. Серова каждый рабочий поставил перед собой конкретную задачу по экономии и бережливости. В результате 22 апреля — в день рождения В. И. Ленина — завод работал на сэкономленных материалах и электроэнергии. 247 человек уже выполнили свою личную пятилетку, и среди них в числе первых были коммунисты В. С. Боронтов, А. И. Малаков, В. Ф. Козочкин и многие другие.

* * *

Все годы пятилетки теплоприборовцы неизменно шли курсом, намеченным решениями XXIII съезда КПСС. Борьба за технический прогресс, внедрение комплексной механизации и научной организации труда, умелое использование преимуществ экономической реформы в сочетании с постоянным развитием творческой инициативы масс обеспечивают им высокие темпы развития производства, рост экономической эффективности. Этим курсом они идут навстречу XXIV съезду КПСС.

А. ВАНИНА.

Важнейшая задача партийных и хозяйственных организаций, всех работников промышленности состоит в том, чтобы на основе технического перевооружения всех отраслей народного хозяйства, широкого использования опыта передовиков и новаторов производства и более полного использования имеющихся резервов обеспечить высокие темпы роста производительности труда.

...необходимо настойчиво проводить курс на комплексную механизацию производственных процессов, последовательное сокращение удельного веса ручного труда, более рациональное использование рабочей силы, широкое внедрение научной организации труда.

Из резолюции XXIII съезда КПСС.

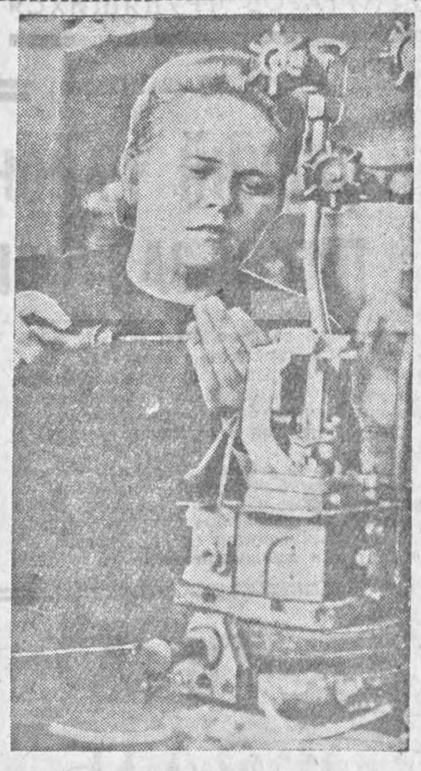

Цех № 4. В этом сборочном цехе большая часть трудоемких процессов механизирована и автоматизирована. Большое значение для подъема производительности труда имеет конвейер сборки.

На снимке: одна из лучших сборщиц, обслуживающих конвейер, Вера Степановна Рубцова. Ее мы видим за сборкой дифференциальных манометров. Вера Степановна на практике убедилась в преимуществе механизмов, они помогают ей значительно перевыполнять сменное задание.

Фото А. Андреева.

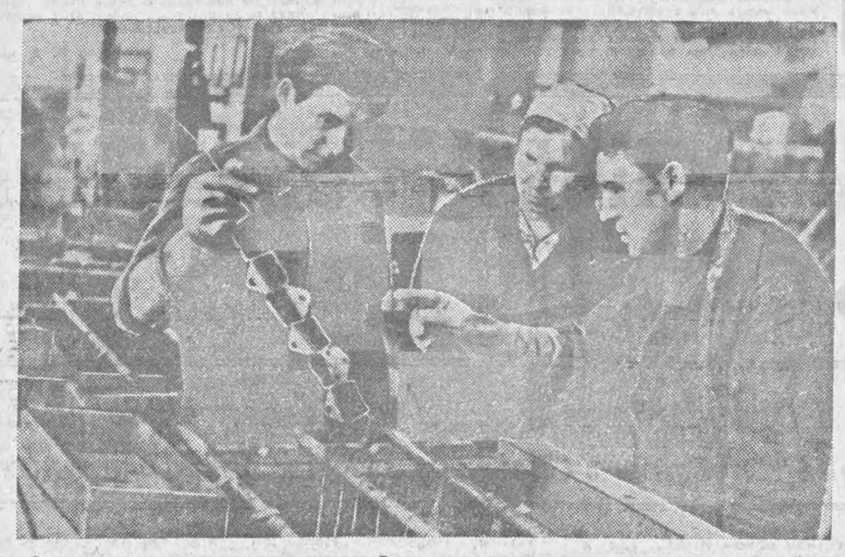

Очень точные механизмы выпускает Рязанский завод тепловых приборов. Чтобы они надежно служили, детали к ним подвергают тщательной термической обработке. На заводе для этой цели используется, например, специальная линия хромирования. Ввод этой технологической оснастки — значительный шаг по пути дальнейшего технического прогресса.

На снимке (слева направо): гальваники Л. Г. Архипов, А. Ф. Калашникова и Н. А. Козлов за обслуживанием линии хромирования.

Фото А. Андреева.

ОТЧЕТЫ И ВЫБОРЫ В ПАРТИЙНЫХ ОРГАНИЗАЦИЯХ

ЭФФЕКТИВНОСТЬ ИНИЦИАТИВЫ

Совсем недавно Сыптульский литейно-механический завод был отстающим, убыточным предприятием, а теперь стал рентабельным. Случайны ли такие перемены? Предприятие начало работать хорошо потому, что за устранение недостатков, преодоление трудностей энергично взялась партийная организация. В духе с требованиями времени коммунисты выступили застрельщиками технического прогресса, использования различных методов и средств повышения эффективности производства.

И вот первые отрадные результаты. Опираясь на них, партийная организация нацеливает коллектив на достижение новых успехов. Это показало состоявшееся здесь отчетно-выборное собрание.

НЕСКОЛЬКО лет назад, когда я был последний раз на сынтульском литейно-механическом заводе «Коммунистическая заря», все выглядело иначе. Тогда от посещения предприятия осталось, мягко говоря, неутешительное впечатление. Захламленность, грязь на дворе... Не блистали чистотой и цехи.

Сейчас мы шли по асфальтовой дорожке, а рядом хлопотала группа рабочих, рассыпая и укатывая металлическим катком горячую черную массу битума.

— Завезем сюда хорошую землю, посадим деревья, разобьем цветочные клумбы, — указывая на открытую площадку, неторопливо рассказывал директор завода И. И. Тикунов. — В центре соорудим фонтан. Словом, людям будет где отдохнуть в обеденный перерыв.

Перед тем, в кабинете, Иван Иванович познакомил с планом реконструкции завода. А теперь он показывал место, где в будущем пятилетии поднимется новый механический цех с бытовыми помещениями.

За разговором незаметно оказались в литейном цехе — основном цехе завода. Там, где расположен кокильный участок, полы выложены металлическими плитами. Такие же полы и в очистно-обрубочном отделении. На плавильно-заливочном участке пол выложен из кирпича. В цехе стало чище, уютней.

Я помню, когда создавался кокильный участок, только начинали отливать таким методом печное литье — несложные изделия широкого потребления. Теперь внедрена отливка в кокиль множества деталей котлов — основного вида нынешней продукции завода.

Рядом с кокильным участком монтируется конвейер, который позволит использовать новую формовочную машину. При осуществлении этого технологического усовершенствования пришлось решать немало инженерных задач. Конвейер будет связан рельсами с плавильно-заливочным участком. С пуском конвейера и новой формовочной машины производительность труда на заводе намного возрастет. Все эти работы решено закончить к марту 1971 года — открытию XXIV съезда партии.

Кто же является на предприятии душой этих нововведений, поборником технического прогресса? Партийная организация, коммунисты. В тот день на заводе состоялось отчетно-выборное партийное собрание. Уже из доклада секретаря партбюро А. А. Юрьева и выступлений коммунистов удалось многое узнать о целенаправленной работе парторганизации.

Поставив перед всем коллективом завода задачу добиться высокой производительности труда на каждом рабочем месте, парторганизация повела активную борьбу за совершенствование технологического процесса, культуру производства. Партбюро прежде всего подняло чувство ответственности за состояние дел на заводе у коммунистов. Многие партийцы направили свою творческую мысль на поиски рационализаторских путей при решении технических проблем.

Раньше самым «узким местом» в очистно-обрубочном отделении был участок выбивки секций из опок. Все операции производились на так называемом плацу, то есть на обыкновенном земляном полу. Труд рабочих был тяжелым и малопроизводительным. Сейчас здесь стоит небольшой агрегат. Секции освобождаются от опок за считанные секунды.

Идея механизировать эти операции и практическое осуществление ее принадлежит директору завода И. И. Тикунову, мастеру отдела главного механика Н. В. Исаеву и бригадиру В. И. Титову.

Мастер очистно-обрубочного отделения М. С. Шишаев, он же секретарь цеховой парторганизации, продолжил дело товарищей. По его предложению рядом с упомянутым агрегатом поставили вагонетки и автопогрузчик. Теперь секции не лежат на участке до конца дня и не загромождают рабочие места, а сразу вывозятся.

Немало инициативы и творческой выдумки при внедрении новой техники и технологии проявили коммунисты начальник отдела И. Е. Астахов, конструкторы В. И. Алешин и М. Н. Юсов, начальник литейного цеха В. Я. Корначев, главный инженер В. А. Кочетков. С уважением, как о лучших производственниках, говорили на собрании о коммунистах слесарях И. В. Зорине, А. Ф. Высокове, В. В. Баркове, А. А. Котове, токаре Г. И. Хаперском, заливщике И. П. Егорове, обрубщике В. И. Семенове. Выступив инициаторами движения за коммунистический труд, они делами подтверждают это высокое звание.

Технические нововведения положительно сказались на работе предприятия. На протяжении последних трех лет завод успешно справляется с производственными заданиями. По итогам соревнования за четвертый квартал 1969 года коллективу завода было присуждено первое место с вручением переходящего Красного знамени министерства и ЦК профсоюза.

Предприятие не снижает своих достижений и в этом году. Оно дважды завоевывало в соревновании классные места. За три года выпуск котлов увеличился в два раза. И это на той же производственной площади и при той же численности рабочих. По производству продукции завод вышел на рубеж, предусмотренный планом 1971 года.

Названные успехи пришли не сами собой. Партийная организация стала лучше руководить социалистическим соревнованием. Вопросы о ходе соревнования, о роли коммунистов в его активизации систематически обсуждались как на общезаводских партийных собраниях, так и на собраниях цеховых парторганизаций.

— Трудно было бы достичь чего-либо положительного, — сказал с трибуны отчетно-выборного собрания начальник литейного цеха В. Я. Корначев, — если бы парторганизация не увлекла на решение поставленных задач всех рабочих. Партийное бюро широко разъяснило на предприятии призыв коллектива Мытищинского машиностроительного завода беречь в интересах производства каждую минуту. Наши рабочие взяли на вооружение Письмо ЦК КПСС, Совета Министров СССР, ВЦСПС и ЦК ВЛКСМ о строгом соблюдении режима экономии.

Но на отчетно-выборном собрании не чувствовалось упоения достигнутыми результатами. О них говорили скупо. Все внимание сосредоточивалось на необходимости «расшить» узкие места. Тот же коммунист В. Я. Корначев подчеркнул, что без дисциплины немыслимы успехи. На заводе есть участки, где совсем не наблюдается случаев нарушения дисциплины. Однако на других участках кое-кто иногда допускает прогулы. Это мешает ритмичной работе.

— Имеющиеся возможности, — заявил начальник планово-производственного отдела В. И. Мартишкин, — нами используются еще далеко не полностью. Не везде, например, внедрены научно обоснованные нормы. В частности, так обстоит дело на формовке ребристых труб.

Коммунисты А. В. Михеев и М. В. Харитонов указали на недостатки в воспитательной работе. Они высказали пожелание, чтобы секретарь и члены вновь избранного партбюро чаще бывали непосредственно в цехах, глубже интересовались производственными делами. Участники собрания внесли предложения, направленные на лучшее использование имеющихся резервов, повышение эффективности производства.

Повседневные дела коммунистов завода, их деловой разговор на отчетно-выборном собрании свидетельствуют о том, что партийная организация вдумчиво подходит к разрешению насущных для предприятия проблем. Сейчас коммунисты направляют свою организаторскую работу на то, чтобы коллектив завода достойно встретил XXIV съезд КПСС.

И. АРТЕМОВ.
(Соб. корр.).

Касимовский район.

● *Идет подписка*

ПОМОЩНИК ПАРТИЙНОГО АКТИВИСТА

Большую помощь в повседневной практической работе призван оказывать партийным работникам, пропагандистам, лекторам, агитаторам и политинформаторам области «Блокнот агитатора» — журнал отдела пропаганды и агитации обкома КПСС.

Журнал знакомит читателя с важнейшими событиями политической, хозяйственной и культурной жизни, происходящими в Рязанской области, в нашей стране и за рубежом. В «Блокноте агитатора» печатаются статьи, рассказывающие об опыте организаторской и массово-политической деятельности партийных организаций города и села. На его страницах освещается передовая практика идеологической работы.

Журнал регулярно публикует статьи в помощь докладчикам, лекторам, агитаторам и политинформаторам. В нем печатаются материалы, посвященные знаменательным и памятным датам.

Сейчас, когда все советские люди готовятся к XXIV съезду КПСС, большое внимание в журнале уделяется показу опыта партийного руководства социалистическим соревнованием трудящихся в честь съезда.

Подписка на журнал «Блокнот агитатора» принимается во всех агентствах «Союзпечати» и отделениях связи, а также почтальонами и общественными распространителями печати до 25 декабря. Подписная цена на год 96 копеек.

СЕКРЕТЫ МАСТЕРСТВА

Очерк

ШЕЛ солдат по дорогам войны — от Москвы и до самого Берлина. Как-то на этом пути остановил его приказ командования. Полковник красными от недосыпания глазами посмотрел на солдата, сказал:

— Докладывали мне, что ты гончарить можешь. Для госпиталя нужна посуда... Поработай для раненых, а после догонишь часть... Ну, ни пуха... — крепко пожал солдату руку.

Танковая часть армии Рыбалко ушла дальше, на запад, а солдат остался в селе Полонном, под Бердичевом. Он отправился на керамический завод. Завод был заброшен еще в начале войны, по цехам гулял ветер, но солдату удалось все же найти мало-мальски пригодный станок. Собственно, это был обыкновенный гончарный круг, только вращался от мотора.

Когда руки солдата прикоснулись к глине, им овладело такое волнение, что он вынужден был на некоторое время прекратить работу, посидеть на грубо сколоченной скамье. Глина была мягкая и податливая, как и там, на его родине, четыре года назад. Только руки солдата огрубели, и пальцы потеряли прежнюю уверенность. Но глаз солдата, как и прежде, был острым, а руки... «Что ж, они попривыкнут, наберут сноровку»,—успокаивал он себя. Он сделал первую миску и обрадовался ей так, словно сработал диковинный, украшенный орнаментом квасник.

Потом, когда загудел горн, и весело затрещали дрова, и рыжее пламя стало обжигать политые глазурью миски, солдат сидел на полу, подстелив шинель, и прошлая жизнь проступила в его воспоминаниях ясно и отчетливо, как проступают далекие очертания гор сквозь линзы бинокля.

Их улицу в Скопине прозвали «гончарным рядом». Черные и обугленные, как головешки, выстроились вдоль нее горны, и от этого улица казалась длиннее. В каждой избе гончарили. Все — от мала до велика. Прадед Михаила гончарил, и дед, которого он не застал в живых, но немало слышал о его искусстве, и отец Михаила, и сам Михаил с ранних лет стал приобщаться к фамильному ремеслу.

Сначала делали «синюю» посуду, потому и «жечь» выносили на улицу. Потом братья Оводовы привезли из Липецка секрет «обливной глазури», научились получать порошок из свинца. Стали «жечь» в помещении, делать «обливную» посуду. Бойчее пошла торговля. Не только в окрестностях, но и в губернских городах, и в самой матушке Москве, в ее Охотном ряду, гончаров похваливали и деньгами позванивали. Солидные покупатели — князья да графы на «конках» подкатывали, товар охотно брали, дабы удивить заезжих гостей диковинной забавою.

И привозили мастера-горшечники в Скопин хлеб да соль, да пряники детишкам. И снова горны раздували.

Отец сидел, неловко привалясь плечом к бревенчатой стене. Руки его повисли, как сухие плети. Кожа на ладонях побелела и потрескалась от трудной работы со свинцом. Глаза напряженно щурились.

Ослаб отец. К тому же — слепота надвигается. Тонкими, высохшими пальцами он разминает глину. Михаил следит за его движениями. Своим детским рассудком он понимает: подбирается к их дому беда.

— Вот горшок... Нехитрая штука, — говорит отец словно бы сам себе. — А сделать его — хитрость нужна... Крути гончарный круг, покуда форма не образуется... Ну-ка, сынок, пододвинь круг... Вот так...

— «Захряснет» горшок, потверже станет — клади его на печь теплую. Потом — в саму печь, и до побеления, пока влага не выйдет. Тут он к выпечке готов. В горн его— и обжигай... Вынешь, обливай глазурью... Опять в горн, и «жги», чтобы «облив разлился». Наука!..

Отец просветленно улыбается и выглядит очень молодым, как на фотографии, где он снялся с участниками Нижегородской художественной выставки.

Вскоре отца парализовало, и Михаил стал работать один. Как-то пришла к нему женщина, назвалась сотрудницей Эрмитажа. Она удивленно разглядывала диковинных глиняных зверей, будто бы набежавших из русских сказок. А Михаил переступал с ноги на ногу и отнекивался—в ответ на восторженные отзывы гостей: «Так мы по старинке... Как деды знавали... Чего уж...»

Об этом вспомнил Михаил Пеленкин, пока «выпекал» глиняные миски для своих раненых друзей-товарищей. И позже, когда на тряской полуторке догонял часть, он мысленно обращался к прошлому. Артель «Красный кустарь», малоразговорчивые, степенные деды - гончары, поиски новых форм и нового цвета...

Еще до встречи с Михаилом Михайловичем Пеленкиным я был достаточно наслышан о нем. Старейший мастер, продолжатель традиций скопинской керамики, участник многих зональных, республиканских и международных выставок... В Токио и Монреале его работы имели успех... Они отмечены дипломами и памятными медалями...

Я представлял Пеленкина солидным и степенным, а оказался он невысоким, подвижным, с живыми проницательными глазами, простым в обращении человеком. Пеленкин как будто выделен судьбой, чтобы остаться живой историей скопинской керамики, учеником и товарищем тех старых мастеров—Максимова, Жолобова, Кащеева, Воронина,—с кем он основывал артель, и кого уже нет в живых.

После войны началось возрождение скопинской керамики. Пеленкин и Максимов, работая внутри артели, которая изготовляла простую посуду и даже дымоходные трубы (кирпич в то время был дефицитом), занимаются художественным промыслом. В 1952 году на выставке в Берлине их работам присуждается 3-я премия.

Еще через два года в Скопине заложили фундамент под будущую мастерскую. В 1958-году новоселье состоялось и повлекло за собой множество забот. С кем работать? Что изготовлять? Как выполнять план?

Под руководством Пеленкина десять девушек-учениц начали осваивать древнее ремесло. Вскоре их экзаменовала строгая комиссия и присвоила разрядные квалификации. Самыми способными оказались Нелля Насонова и Тася Дубынина. «У них есть художественная жилка, подлинное чутье, — говорит Пеленкин, — принимали участие в выставках».

Потом коллектив пополнился двумя художниками: после окончания училищ приехали А. И. Рожко и З. П. Коркина. Скопинские керамики-умельцы, собравшиеся под одной крышей, стали именоваться звучно — фабрикой художественных изделий (хотя всего — 22 человека). Продукция фабрики отправляется в Японию, Италию и другие страны мира.

— Самая главная наша проблема — нехватка производственной площади, — говорит М. М. Пеленкин. — В нынешнем году намечено было строительство нового цеха, и уже завезено оборудование. Но пока вопрос остается нерешенным.

На моем письменном столе—Конек-Горбунок, подарок Пеленкина. Он выгнул шею и, кажется, сейчас поскачет «по лесам, по долам», в сказочную страну детства. Он весь горит, будто с неба перекинулась на его крутые бока радуга.

— Гляди ты, печь по-своему рассудила,— я будто слышу чуть глуховатый голос Пеленкина. — Глазурь одна, а цвета разные...

Три цвета — традиционные для скопинской керамики. Для получения коричневого в глазурь добавляется окись марганца, желтого — окись железа, зеленого — окись меди. Но обжиг в горне, где температура неравномерна, колеблется, дает неожиданные эффекты. Вдруг там, где наличествует быть зеленому цвету, появляется голубой, а рядом с голубым—сиреневый, синий и цвет морской волны.

...Возьмет человек в руки глиняное чудо и вспомнит, что до него целые столетия пронеслись-прогремели над землей. И подумает, что всегда Русь держалась на таких мастерах, которые и мечом владеть умели, и дивные вещи творили.

В. ДЕМЕНТЬЕВ.

г. Скопин.

РЕДАКЦИОННАЯ КОЛОНКА

ЗА МИНУВШУЮ НЕДЕЛЮ РЕДАКЦИЕЙ ПОЛУЧЕНО 291 ПИСЬМО ЧИТАТЕЛЕЙ.

Мы — хозяева города

Летом нынешнего года, пишет в «Приокскую правду» читательница Е. И. Егорова, мне довелось побывать в Иванове. Очень понравилось, что в этом городе жители привлекаются к созданию праздничного наряда улиц. Так, например, Центральный сквер там отдан любителям-цветоводам. Они получают на нем участки и соревнуются друг с другом в мастерстве выращивания цветов, создают из них многокрасочные ковры, клумбы. Такое многоцветие ласкает взгляд, создает у людей приподнятое, праздничное настроение. В Рязани есть два небольших скверика, прилегающих к площади Ленина. Было бы неплохо передать их в распоряжение наших любителей-цветоводов, которых в областном центре немало.

Думается, что предложение Е. И. Егоровой не останется без внимания руководителей треста зеленого хозяйства. Ведь под их руководством и с участием наших общественников можно сделать Рязань еще более привлекательной. А людей, глубоко заинтересованных в том, чтобы Рязань стала краше, у нас немало. Свои предложения по этому поводу высказывают в письмах, присланных в редакцию, тов. Тарасов с улицы Гагарина, тт. Харитонов и Моисеев с улицы Великанова и другие.

Вместе с тем нужно, видимо, каждому из нас глубоко проникнуться сознанием того, что мы сами хозяева города, населенного пункта, что именно от нас в первую очередь зависит, насколько он ухожен, благоустроен. А ведь чего греха таить, есть еще среди нас люди, которые не только сами ничего не делают для этого, но и, походя, между делом, уничтожают то, что сделано другими.

Горечью, большой обидой проникнуто письмо в редакцию пенсионера В. А. Балакина. Вместе со своими товарищами он занимается разведением цветов во дворе дома № 3 по улице Ленина. Больших трудов Василию Андреевичу стоило вырастить один цветок, который он высадил у ограды. Люди, проходящие мимо, радовались цветку, мысленно благодарили человека, который доставил им такое удовольствие. Но продолжалось это недолго. Однажды утром Василий Андреевич увидел, что кто-то сломал цветок.

Разумеется, когда речь идет о естественном наряде города или другого селения, имеются в виду не только цветы, но и декоративные деревья, кустарники, которые придают любому населенному пункту особую прелесть и к тому же обогащают воздушный бассейн.

Слов нет, в Рязани проводится немалая работа в этом направлении. И все же нередко безжалостная рука поднимается на зеленого друга.

Вот что пишет в редакцию А. Тришкин, проживающий в поселке Дягилево:

— Много надо вложить труда, чтобы вырастить дерево, но есть у нас люди, которым, видимо, наплевать на все это. Они выпускают со своих дворов коз на свободный выпас, и те целыми группами бродят по поселку, обгладывают молодые деревца. Уличный комитет направлял материал в Железнодорожный райисполком для наказания виновных. Но оттуда ни ответа, ни привета. Неужели работникам райисполкома безразлично, шумят ли кронами деревья или нет?

О порче деревьев пишут в «Приокскую правду» из поселка Строитель города Рязани, из Клепиковского района и некоторых других мест. Думается, наш зеленый друг заслуживает того, чтобы вся общественность поднялась на его защиту и крепко ударила по рукам тех, кто на него покушается.

• *Острый сигнал*

ГОРЕ-ПЕКАРИ

Много нареканий приходится слышать от жителей города Ряжска в адрес работников хлебозавода. Их претензии справедливы. Нередко в продажу поступает хлеб, качество которого оставляет желать много лучшего. К тому же ассортимент изделий крайне ограничен. Вместо 19 наименований хлебобулочных изделий вырабатывается четыре-пять.

Когда еще действовала старая пекарня, то причины плохого качества хлеба можно было как-то объяснить недостатками оборудования, неприспособленностью помещений. Однако мало что изменилось с вводом в строй нового хлебозавода, на котором установлено современное оборудование, позволяющее выпекать 20 тонн хлеба в сутки. Как и прежде, нередко хлеб бракуется, из-за чего случаются перебои в торговле.

В чем же дело? Директор хлебозавода тов. Попов и главный инженер тов. Егорова выпуск недоброкачественной продукции относят за счет трудностей пусконаладочного периода. Доля правды в этом, конечно, есть. Завод был принят в спешке, с большими недоделками, что, несомненно, сказывается на производительности предприятия, на качестве хлеба. Но в то же время нельзя умолчать о том, что допускаются грубые нарушения технологического режима.

До сих пор лаборатория завода не оснащена необходимой аппаратурой, и закладка хлеба идет без соответствующего анализа, без анализа уходит в магазины и выпеченный хлеб. Имеющиеся на поточной линии дозаторы муки, воды, масла, сахара не используются. А поэтому батоны и булочки имеют большую влажность, повышенную кислотность.

Бесконтрольность со стороны главного инженера тов. Егоровой да и директора завода тов. Попова привела к тому, что на заводе появились случаи хищения продуктов. Так, работница Дыкина унесла с завода домой 10,5 килограмма сахара. У Воробьевой в проходной обнаружили 11 килограммов маргарина.

Почему на заводе стали возможны такие случаи? В коллективе отсутствует воспитательная работа, слаба трудовая дисциплина, процветает бесхозяйственность. В цехах, в подсобных помещениях антисанитария, на полу мусор, окурки. Много беспорядка и в экспедиции, где хранится готовая продукция. Хлеб на вагонетках не имеет маркировки, и трудно установить, когда и кем он выпечен. Автомашина № 0548, предназначенная для перевозки хлеба, не имеет санитарного паспорта. Он отобран санинспекцией. Но, несмотря на это, на машине продолжают развозить хлеб.

Не так давно на заседании районного комитета народного контроля был рассмотрен вопрос о неудовлетворительной работе хлебозавода. Все вышеизложенные факты были высказаны внештатными инспекторами тт. Соколовым, Загривым и Миловановым. Было признано, что инженер-технолог тов. Егорова не обеспечивает надлежащего контроля за качеством выпускаемой продукции и не ведет работы в коллективе по пресечению нарушений трудовой дисциплины и хищения продуктов. За проявленную халатность, антисанитарное состояние на заводе, за выпуск недоброкачественной продукции директору хлебокомбината объявлен выговор, главный инженер завода тов. Егорова от работы отстранена.

Присутствующий на заседании комитета народного контроля главный инженер областного управления пищевой промышленности тов. Аржаев вместо того, чтобы принципиально оценить нездоровую обстановку на заводе, взял под защиту тов. Егорову.

В штате завода много людей со средним специальным образованием: главный инженер, заведующая производством, бригадиры, лаборанты. Но многие из них безответственно относятся к порученному делу. Новое, совершенное оборудование уже запущено и ржавеет, водопровод во многих местах подтекает. Своевременного технического ухода за машинами нет. Нет и графика его проведения. Думается, областному управлению пищевой промышленности нужно серьезное внимание обратить на Ряжский хлебозавод. Жители района с нетерпением ждут от нового современного хлебозавода доброкачественной продукции и в широком ассортименте.

В. ГУЛИНА.

г. Ряжск.

По материалам «ПРИОКСКОЙ ПРАВДЫ»

«УРОКИ ТРУДОВОГО СЕМЕСТРА»

В корреспонденции «Уроки трудового семестра», опубликованной 1 сентября, шла речь о недостатках в организации и проведении третьего трудового семестра в радиотехническом институте.

Как сообщил секретарь парткома института В. Ушаков, партийный комитет института обсудил корреспонденцию. Критика, высказанная газетой, признана правильной.

Для устранения недостатков, отмеченных в корреспонденции, партийный комитет обязал комитет ВЛКСМ обратить самое серьезное внимание на формирование студенческих строительных отрядов, с начала учебного года приступить к подбору командиров и комиссаров отрядов, в течение учебного года организовать их учебу.

Партком обязал партийные бюро факультетов оказать помощь комсомольской организации в подборе командиров отрядов, отобрав для этой цели в первую очередь коммунистов, преподавателей и аспирантов, умелых организаторов.

Партийный комитет рекомендовал комитету ВЛКСМ на своем заседании обсудить итоги третьего трудового семестра и представить в партком предложения по организации летних работ студентов в будущем году.

МИР СЕГОДНЯ

ГОДОВЩИНА НЕЗАВИСИМОСТИ

ХАНОЙ, 12 октября. Корреспонденты ТАСС С. Афонин и Б. Петров передают:

Вчера исполнилось 25 лет со дня провозглашения независимости Лаоса. Эта дата для лаосского народа знаменательна тем, что в ходе многолетней напряженной работы в защиту своей независимости им достигнуты славные победы.

Важным завоеванием лаосской революции является освобождение двух третей территории страны, где проживает половина населения Лаоса. Под руководством патриотического фронта народная власть создана в 12 провинциях, и освобожденные районы с каждым годом крепнут и развиваются.

Несмотря на трудности военной обстановки, население этих районов добилось больших успехов на экономическом фронте. Так, с 1965 по 1969 год было построено 684 ирригационных сооружения, что дало возможность оросить около 22 тыс. гектаров земли. Производство риса и других сельскохозяйственных культур значительно возросло. В настоящее время в освобожденных районах насчитывается 50 предприятий мелкой промышленности, кустарного производства.

За последние два с половиной года построено 1,5 тыс. километров дорог.

Получает дальнейшее развитие система просвещения. В школах различных ступеней насчитывается 69 тыс. учеников. Несколько тысяч учащихся занимаются в средних специальных учебных заведениях. В вечерних школах обучается 60 тысяч человек.

Эти успехи достигнуты под руководством патриотического фронта Лаоса, чья политика пользуется большим доверием населения.

Значительно возрос в последние годы международный авторитет патриотического фронта Лаоса. Широкую поддержку во всем мире встретила его программа из 5 пунктов политического урегулирования проблемы Лаоса.

В своей справедливой борьбе патриоты Лаоса постоянно получают поддержку и помощь Советского Союза и других социалистических стран, всего прогрессивного человечества.

Мировое общественное мнение решительно требует, чтобы империалисты США прекратили вмешательство и агрессию в Лаосе. Лаосский народ должен сам решать свои внутренние дела.

Празднуя 25-летие со дня провозглашения независимости своей страны, лаосский народ с удовлетворением отмечает, что на его стороне симпатии и поддержка всех, кому дороги мир и справедливость на земле.

В ЕДИНОМ СТРОЮ

КАИР, 12 октября. (ТАСС). «Защита основ политики президента Насера является волей всего египетского народа», — заявил исполняющий обязанности президента ОАР Анвар Садат на встрече с делегациями различных профсоюзных объединений страны. Он подчеркнул, что «всю свою жизнь президент Насер боролся за лучшую жизнь рабочих и феллахов. Наша задача — продолжать его традиции и защищать их».

В состоявшихся беседах Анвар Садат отметил, что «на данном этапе большое значение придается коллективной ответственности за положение в стране, укреплению единства нации и обеспечению прав граждан ОАР». Он призвал крепить внутренний фронт и тем самым создать благоприятные условия для тех, кто находится на переднем крае борьбы с противником в зоне Суэцкого канала.

Выступавшие с речами представители профсоюзных делегаций заверили Анвара Садата в своей решимости следовать по пути, указанному президентом Гамаль Абдель Насером, укреплять единство египетского народа и стойко защищать завоевания революции 1952 года.

ПОСЛЕДСТВИЯ УРАГАНА

РИМ, 12 октября. (ТАСС). Несколько десятков человек погибло, 30.000 оказались без работы, тысячи людей остались без крова, разрушено большое число домов, уничтожены на больших площадях сельскохозяйственные культуры, фруктовые сады и виноградники — таковы последствия урагана необычайной силы, обрушившегося на Апеннинский полуостров в районе Генуи.

Материальный ущерб, нанесенный стихийным бедствием, исчисляется, по предварительным подсчетам, суммой в 133 миллиарда лир.

Пресс-конференция Президента Боливии

ЛА-ПАС, 12 октября. (ТАСС). Президент Боливии генерал Хуан Хосе Торрес провел здесь свою первую пресс-конференцию.

Касаясь экономического положения страны, он подчеркнул необходимость общего повышения уровня жизни трудящихся. Президент заявил, что Боливия будет уважать заключенные ранее соглашения с другими государствами, в том числе и о выплате компенсации американской нефтяной компании «Галф ойл», имущество которой было национализировано в этой стране.

Мы, подчеркнул президент, будем проводить независимую внешнюю политику и поддерживать отношения со всеми социалистическими государствами.

Президент Торрес отметил «небывалое в истории Боливии сплочение вооруженных сил, средних слоев, рабочих, крестьян и политических партий, которые выступают за независимость страны». Эта сплоченность, подчеркнул он, и обеспечила победу нового режима.

ЗАЯВЛЕНИЕ ПРЕДСТАВИТЕЛЯ ДРВ

ПАРИЖ, 12 октября. (ТАСС). Из заявления Р. Никсона по Индокитаю явствует, что США не имели никогда намерения вывести целиком американские войска из Южного Вьетнама. Выдвигая идею о взаимном выводе войск, США отказываются вывести из Южного Вьетнама все американские войска и войска своих союзников, говорится в заявлении представителя делегации ДРВ на Парижском совещании по Вьетнаму, опубликованном в Париже. Мы считаем, указывается далее в заявлении, что пять пунктов Никсона направлены не на прекращение войны и установление мира на основе уважения независимости и свободы вьетнамского народа, а на продолжение «вьетнамизации» войны.

Если Никсон действительно желает положить конец войне во Вьетнаме, он должен ответить серьезно на мирное предложение, выдвинутое ВРП Республики Южный Вьетнам 17 сентября 1970 года, заявил в заключение представитель делегации ДРВ.

ПРОДУКЦИЯ НА ЭКСПОРТ

ПРАГА. 12 октября. (ТАСС). Чехословацкое производственное объединение «Электротехнические заводы» в будущем году значительно увеличит свой экспорт электрооборудования в СССР.

Продукция «Электротехнических заводов» — это электромоторы мощностью до тысячи киловатт, разнообразные силовые трансформаторы, электросварочные машины и другая техника. Машинами и оборудованием, производимыми объединением, оснащаются строящиеся при помощи ЧССР промышленные заводы и электростанции в развивающихся государствах, как, например, в Индии, ОАР, в странах Латинской Америки.

ТРУД И КАПИТАЛ

БОНН. В различных районах ФРГ продолжаются забастовки. Их участники требуют улучшения условий труда и повышения заработной платы. Так, в Эссене бастует около 2.500 рабочих машиностроительных заводов. В Гамбурге бастовали почти 2.000 трудящихся предприятия транспортного машиностроения «Стил». Эти забастовки связаны с непрекращающимся ростом цен и квартирной платы.

Во многих случаях бастующие добиваются удовлетворения своих требований. Так, около 220 тысяч металлистов земли Северный Рейн—Вестфалия добились от предпринимателей повышения заработной платы.

СТОКГОЛЬМ. Начавшаяся 8 октября забастовка строительных рабочих Стокгольма и Седертелье распространилась на ряд других городов Швеции. Бросили работу строители Эребру, Карлскуге, Юсдале и Эскильстуне. Рабочие протестуют против снижения заработной платы.

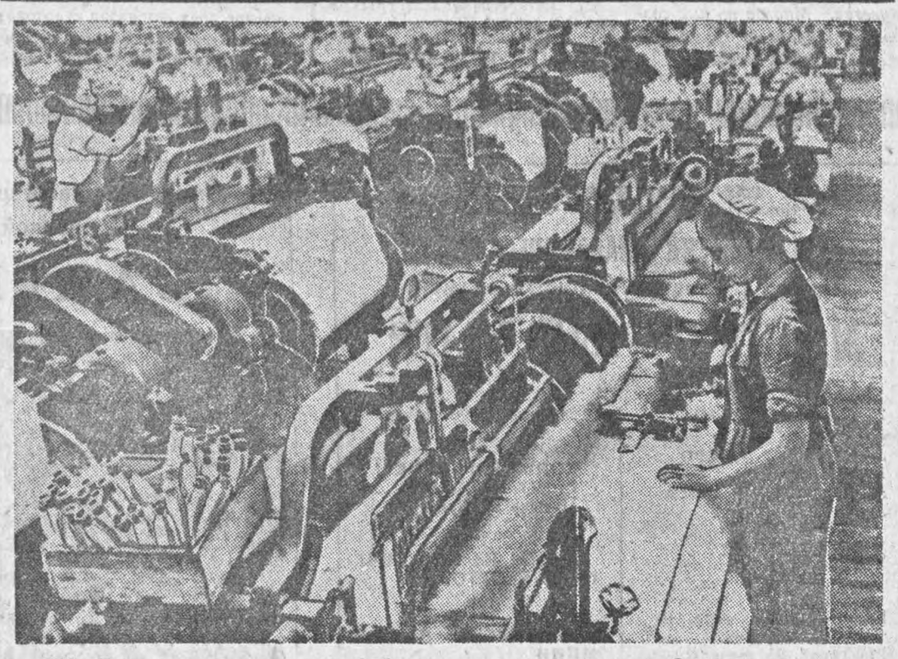

ДРВ. Этот снимок сделан на фабрике «8 Марта», в цехе, где работает шестая бригада социалистического труда. Бригада перевыполняет план. Она выпустила дополнительно более 13 тысяч метров ткани.

Фото ВИА—ТАСС.

Убийство в Санто-Доминго

НЕДАВНО в Санто-Доминго, столице Доминиканской республики, было совершено очередное политическое убийство.

Группа полицейских во время очередного рейда в поисках оружия у противников режима ворвалась в дом Амина Абеля Асбуна, когда тридцатилетний глава семьи завтракал вместе с женой и двухлетним сыном. Не говоря ни слова, полицейские выволокли Асбуна во двор и стали жестоко бить его прямо на глазах жены. Несколькими выстрелами закончив истязание, «стражи порядка» спокойно ушли.

Такого рода расправы с политическими противниками нынешнего доминиканского режима Балагера стали здесь обычным явлением. Амина Абеля Асбуна знали в стране как одного из руководителей Доминиканского народного движения (компартии) и председателя крупнейшего молодежного объединения — Федерации студентов. В 1965 году Асбун на стороне конституционалистов сражался за свободное и демократическое развитие своей родины против генералов, пытавшихся установить военную диктатуру. Но победа демократов не устраивала США. Вашингтон послал в Санто-Доминго военные корабли и морскую пехоту и потопил в крови патриотическое движение.

Организовав фикцию «свободных и демократических выборов», оккупанты посадили в президентское кресло своего ставленника Хоакина Балагера. Исполняя волю своих хозяев, Балагер развязал в стране террор. Как сообщают иностранные информационные агентства, не проходит недели, чтобы в этой стране не убили одного-двух патриотов. Ныне жертвой террора пал Асбун.

Преследованиям и репрессиям подвергаются прежде всего те, кто выступает за освобождение страны от засилья монополий США. Пять лет, прошедших после вооруженной интервенции США, окончательно подорвали экономику Доминиканской республики, зависящей главным образом от производства сахара и кофе. Зато американские монополии, действующие в этой стране, из года в год увеличивают свои прибыли, наживаясь на беспощадной эксплуатации ее народа. Голод и безработица стали постоянными спутниками доминиканских трудящихся. Особенно невыносимо положение крестьян. У большинства из них нет своих наделов, в то время как ничтожная горстка крупных помещиков, составляющая всего лишь один процент населения, сосредоточила в своих руках почти половину земли.

Ненависть к иностранным эксплуататорам и их доморощенным помощникам зреет в народе. Доминиканские власти террором пытаются остановить мужественную борьбу патриотов против американского господства. Но, несмотря на репрессии, эта борьба не прекратится до тех пор, пока народ не добьется свободы и независимости.

Н. ФЕДОРОВ.

(ТАСС).

ОТОВСЮДУ ОБО ВСЕМ

СИГНАЛЬНАЯ ПУШКА ЗОЛОТОГО РОГА

Во Владивостоке состоялась торжественная церемония по возрождению традиции русского военно-морского флота — полуденному выстрелу из пушки для обозначения точного времени. Она возникла в начале 18 века в портах и морских базах России. Выстрел сопровождался на боевых кораблях рындой (вахтенные производили 12 ударов в корабельный колокол). Этот традиционный выстрел и отбивание рынды (склянок) владивостокцы слышали ежедневно до начала Великой Отечественной войны.

10 октября на Тигровой сопке, высящейся над морской бухтой Золотой Рог, состоялась церемония первого выстрела.

Звучит команда: «Салютному расчету по местам! Для производства первого традиционного ежедневного салюта в городе-крепости Владивостоке орудие зарядить!»

Это почетное право предоставляется ветерану Краснознаменного Тихоокеанского флота Н. П. Манжолину.

Ровно в 12 часов дня над Владивостоком прогремел торжественный выстрел. Одновременно на кораблях, стоящих в бухте Золотой Рог, начался перезвон корабельных колоколов.

С этого дня каждые сутки в 12 часов над Владивостоком будет звучать величественный сигнальный выстрел.

(Корр. ТАСС).

ИЗ СЕЛА — В МУЗЕЙ

В ближайшее время изменит адрес изба Пелагеи Мефодьевны Кузнецовой — уникальный памятник крестьянского быта Сибири 17—18 веков. Из села Поломошное, что находится в Кузнецком бассейне, дом переедет в Сибирское отделение Академии наук СССР, где создается этнографический музей.

Изба срублена топором и построена без единого гвоздя во времена, когда на территории Сибири воздвигались русские укрепленные поселения — остроги: Усть-Сосновский, Верхотомский и другие.

В оконных переплетах дома сохранились прорубы, где вместо стекол закреплялась бычья брюшина. Крыша имеет конек, который удерживает драный тес, укрывающий жилище от дождя и снега. Над окнами — отверстия. Через эти «вентиляторы» дым печи вытягивался наружу.

Дом, конечно, переоборудован в соответствии с нынешним укладом крестьянской жизни. Но Пелагея Мефодьевна бережно сохранила доставшееся ей от предков наследство. В мебельном гарнитуре — отполированный до блеска деревянный стол, крепкие табуреты, длинные, вдоль стен, лавки, грубо сколоченные полати. Интересны долбленые чаши, домотканая одежда, переписанный от руки псалтырь.

Ю. ХРОМОВ.
(Корр. ТАСС).

Кемерово.

БАРСУКИ ПОМОГЛИ ЧАБАНАМ

Колония барсуков помогла животноводам освоить пастбища к востоку от реки Чу. Вот как это произошло. Долину, расположенную около реки и богатую травами, чабаны долгое время обходили стороной: эти места кишели змеями, опасными и для животных и для человека.

Но вот в долине поселились барсуки — и чабаны заметили, что теперь змеи стали «обходить» эти места стороной. Оказалось, что барсуки — враги ядовитых. Зато отары овец могут пастись спокойно.

В. ГАНЖА,
корр. ТАСС.

Алма-Ата.

ИНФОРМАЦИЯ

АКТИВИСТЫ СОВЕТУЮТСЯ

В центре внимания участников семинара председателей профсоюзных фабрично-заводских и местных комитетов предприятий и организаций пищевой промышленности стояли вопросы дальнейшего развития соревнования в честь XXIV съезда КПСС. Социалистические обязательства по достойной встрече предстоящего партийного форума взяли более 13 тысяч работников, 484 бригады, коллективы 254 цехов и отделов. Они настойчиво выполняются.

На семинаре были обсуждены задачи по организованному проведению отчетов и выборов в профсоюзных организациях, которые начнутся на днях. Собравшиеся также ознакомились с основами трудового законодательства.

КОНКУРС СЫРОДЕЛОВ

Отличную продукцию выпускают рязанские сыроделы. На днях состоялся областной смотр-конкурс на лучшее качество сыров. Первое место жюри присудило мастеру Ерахтурского сырзавода А. М. Савиной. Вторые места заняли мастер Н. С. Цыпленкова с Пеньковского завода и мастер Н. Ф. Назарцев, представлявший продукцию Тырновского завода.

Широким ассортиментом плавленых сыров при хорошем качестве порадовала покупателей мастер маслосырбазы А. И. Лупанова. Большим спросом у рязанцев пользуется новый вид сыра «Сулугуни», который вырабатывается мастером А. С. Антохиной на Агропустынском молочном заводе.

Классные звания мастеров-сыроделов присуждены А. М. Савиной, Н. Ф. Назарцеву и представителю Телебукинского сырзавода И. П. Тараскину.

На снимке: слева направо — Н. Ф. Назарцев, А. М. Савина, Н. С. Цыпленкова.

Фото П. Иванова.



СОРОК ЛЕТ С ПОЧТОВОЙ СУМКОЙ

От дома к дому широкой размашистой походкой идет Пелагея Михайловна Шампанова. На плече почтовая сумка, в руках стопка газет. То и дело приветствуют ее встречные люди, многих из которых она также знает не только в лицо, но и по имени-отчеству. И не мудрено. В 7-м отделении связи в Дашках начала она работать сорок лет тому назад. Пришла устраиваться на работу пятнадцатилетней девчонкой, а вот теперь уже пора и на заслуженный отдых уходить. Правда, с полюбившейся работой, коллективом Пелагее Михайловне расставаться и не хочется, но сказываются годы. А бывало, разнесет почту по Дашкам, в Храпово, за день отмахает километров двадцать, а вечером, чуть заиграет гармошка, плясать примется. Веселая была, певунья. Своей энергией умела она заражать других. На почте неизменно избирали ее комсоргом.

Лишь на свадьбе сидела Поля притихшей. Вокруг веселье, а она, кроме своего Сергея, никого и не видела. Сидел он рядом в косоворотке, ладный, подтянутый, на столе крепкие шоферские руки. Зажили они дружно. Появился на свет первый сын, потом дочь, еще сын. Чуть свет Поля по-прежнему бежала на почту, а муж — на свой завод керамиковых труб. Так шло время, но вот призвали Сергея в армию на переподготовку, а пришлось защищать Москву от фашистских захватчиков. Вскоре ранили его, но письма из госпиталя писал бодрые.

Пелагея Михайловна вспоминает:

— Все чаще приходилось мне в дома «похоронки» приносить. Ох, какими тяжелыми они казались. Прочтут женщины извещение о гибели мужа или сына, заголосят, а мне прямо совестно. Будто я это горе в дом принесла.

В сентябре сорок второго, как обычно, пришла на работу Шампанова. Разобрала почту — и в путь. Разнесла ее и забежала домой. Смотрит, на столе конверт. Распечатала его дрожащими руками и сразу поняла: «похоронка». Только и хватило духу прочесть: «Ваш муж Шампанов Сергей Дмитриевич пал смертью храбрых...» А дальше все поплыло перед глазами. Опомнилась, огляделась, а на нее с испугом дети смотрят.

— Родные мои, что же теперь делать-то будем?

Старший, ему шестой годок шел, спрашивает:

— Мам, ты плачешь, папани нет? А может быть, еще вернется?

И Пелагея Михайловна долго ждала мужа. Думала: «А может, в части ошиблись». Но вестей больше не было, и стала она детям и за отца и за мать. На работе, в домашних хлопотах забывалась... После войны избрали ее депутатом сельсовета, и вовсе забот прибавилось. Там дом валится, женщины одни, крышу покрыть не могут. Инвалиду войны работу надо подобрать. Кто-то в правление заявление подал, ссуду просит... Девятнадцать лет Шампанова депутатом была. Детей своих вырастила, выучила. Конечно, не Советская бы власть — одной их на ноги не поставить бы.

А о муже весточка все же пришла. В шестьдесят восьмому году получила Пелагея Михайловна письмо из Волгограда. Красные следопыты сообщили в нем о том, что ее муж — защитник их города и что похоронен он рядом со школой.

И вот Пелагея Михайловна с сыном в Волгограде. Нашли школу, про которую ребята написали, пионеры проводили их на могилу героя.

— Наревелась я тогда, будто слезы, что за тридцать лет скопились, разом пролила. И легче как-то стало...

Пелагея Михайловна вздохнула и с гордостью сказала:

— На заводе керамиковых труб в честь воинов, погибших в Великой Отечественной войне, воздвигнут обелиск. В числе других имя и моего мужа на камне высечено.

— Ну, а сейчас как трудитесь? — поинтересовался я.

— Стараюсь, чтоб люди были довольны.

И это, действительно, так. Вот что пишет в письме в редакцию инспектор областного агентства «Союзпечать» А. И. Медведев: «Пелагея Михайловна работает почтальоном сорок лет. Любит свою профессию. Жители участка встречают ее, как дорогого гостя, охотно подписываются на газеты и журналы. Она неутомимый общественник».

К этому стоит добавить, что для каждого найдется у Пелагеи Михайловны душевное слово, и, когда нужно, в жару и стужу, в дождь и метель, доставит она добрую весточку.

И. АНДРИАНОВ.

г. Рязань.

РЯЗАНЬ—ГАВР

Крепнут торговые связи между нашей страной и Францией. Об этом свидетельствуют все возрастающие контакты и наших рязанских предприятий с французскими.

На днях с погрузочной платформы Рязанского станкостроительного завода в далекий маршрут ушли вагоны со станками новейшей модели. На упаковках адрес клиента: Франция, порт Гавр, фирме «Мартен».

□

НОВЫЙ ТЕХНИКУМ

В Михайлове строители передвижной механизированной колонны № 211 возводят здание нового сельскохозяйственного техникума. В главном корпусе, площадь которого 5,500 квадратных метров, помимо учебных классов, расположены общежитие, столовая, пищеблок, кинозал. Общий объем строительно - монтажных работ определяется в 850 тысяч рублей. Для техникума строится крупная котельная, электроподстанция, овощехранилище, автогараж, очистные сооружения и 16-квартирный дом.

СНОВА ЗАЗВУЧАЛА МУЗЫКА!

Начались занятия в университете музыкальной культуры

Музыка принадлежит к одному из могущественных видов искусства, обогащающего духовный мир человека. Поэтому ее пропаганда — дело серьезное и ответственное. Рязанская филармония успешно выполняет эту задачу на протяжении ряда лет, организуя, в частности, занятия университета музыкальной культуры. Недавно здесь открылся новый сезон лекций-концертов, посвященным 75-летию со дня рождения нашего земляка поэта Сергея Есенина.

После вступительного слова музыковеда С. А. Беловой Государственный академический русский народный оркестр им. Осипова исполнил концерт-поэму «Сергей Есенин» (музыка Э. Захарова). Выступивший затем артист Московской государственной филармонии Николай Бармин с глубоким пониманием неувядаемой красоты любовной лирики С. Есенина прочитал его стихи из цикла «Персидские мотивы».

Программное музыкальное произведение, исполненное оркестром им. Осипова, как бы дополнило поэтическое слово С. Есенина.

Вокальное исполнение песен на стихи С. Есенина Государственным Рязанским русским народным хором (художественный руководитель — заслуженный деятель искусств РСФСР композитор Евгений Попов) завершало представление о величии нашей Родины, красоте ее природы, ее просторов. Особенно впечатляюще хор исполнил в сопровождении оркестра песню Е. Попова на слова С. Есенина «Над окошком месяц». В заключение концерта была исполнена танцевальная сюита «Береза» (музыка Е. Попова, стихи С. Есенина, балетмейстер М. Кругликов).

В плане работы университета музыкальной культуры на 1970—71 год — ряд очень интересных и значительных тем. Наравне с литературой и другими видами искусства музыка «призвана служить источником радости и вдохновения для миллионов людей». Чтобы посещение лекций-концертов университета стало массовым, необходима конкретная помощь филармонии со стороны общественных организаций предприятий, высших учебных заведений Рязани, директоров и учителей общеобразовательных школ. Вдохновляющее искусство музыки должно быть в арсенале средств эстетического воспитания советского человека.

Н. СТАРОВ.
И. СТЕПАНОВ.

г. Рязань.

На зимнюю стоянку

Прощание всегда немного грустно. Именно таким, чуточку грустным, хотя и торжественным, было прощание с пароходом «Севастополь» на Московском Южном речном вокзале. Пароход уходил из Москвы последним в эту навигацию рейсом в Касимовский затон.

Пассажирам давно полюбился этот комфортабельный пароход, курсирующий на линиях Москва—Пермь и Москва — Константиново. Дружно работает экипаж, из года в год перевыполняя навигационные задания. Это дало возможность досрочно выполнить пятилетний план. Успешно завершен и план нынешней навигации. Сверх задания перевезено несколько тысяч пассажиров, сбережено десятки тонн топлива, по предварительным данным получено более десяти тысяч рублей сверхплановой прибыли.

Успех коллектива высоко оценен руководством Московского речного пароходства. По итогам соревнования судов экипажу «Севастополя» присуждено первое место, переходящий вымпел и денежная премия.

И вот у Южного вокзала дан прощальный сигнал. Это простился с Москвой пароход «Севастополь». Он отлично провел свою пятнадцатую навигацию. По пути в затон ему встретились многие суда, которые по доброй традиции короткими гудками приветствовали экипаж, завоевавший первое место в социалистическом соревновании. Первого октября пароход пришел в затон. Вместе с ним пришли на зимнюю стоянку и ремонт и другие пассажирские суда.

Б. ЛЕВ,
лектор общества «Знание».

РУССКОЕ КРУЖЕВО

В старинных центрах русского кружевоплетения — Вологде и Ельце, в Кировской и Рязанской областях — до сих пор плетут кружева для украшения современного костюма и жилища. Оригинальное, своеобразное по характеру узоров русское кружево завоевало признание на многочисленных выставках в СССР и за рубежом, где демонстрируются произведения советского декоративно-прикладного искусства. Большая коллекция старинных и современных русских кружев ручного плетения собрана в Московском музее народного искусства. Многие из них созданы мастерицами рязанской земли XVII—XX веков.

Наиболее известны среди русских кружев численные михайловские кружева. В окрестностях Михайлова уже в середине XIX века кружева плели не только для себя, но и на продажу в соседние губернии. В XIX веке кружева с узорами, похожими на михайловские «мысы» и «бубенцы», крестьянки плели почти по всей России.

Этому замечательному искусству посвящен хорошо иллюстрированный цветными и черно-белыми репродукциями альбом И. П. Работновой «Русское кружево», который вскоре выйдет в свет в московском издательстве «Реклама». Много внимания автор уделяет анализу замечательного творчества рязанских кружевниц.

Альбом «Русское кружево» рассчитан как на специалистов, так и на широкие круги читателей, интересующихся русским народным искусством.

И. ЗОЛОТАРЕВ.

ПОДАРОК ВЕТЕРАНА

КАСИМОВ. (Соб. корр.). Старейший коммунист города Иван Васильевич Андреев, член КПСС с 1918 года, многие годы своей жизни отдал партийной работе. У него создалась богатая домашняя библиотека. На днях ветеран партии в качестве подарка преподнес комсомольцам колхоза имени Калинина ряд произведений политической литературы.

ШАХМАТЫ

УСПЕХИ, НАДЕЖДЫ

Шахматисты Рязанской области успешно выступают в заочных соревнованиях по переписке в розыгрыше кубка городов Европы, который проводится впервые по инициативе федерации шахмат Франции, учредившей кубок Эврара-Деланую. Кубок получил наименование в честь двух шахматных деятелей энтузиастов игры по переписке.

Соревнования проводятся в три этапа. В первом четвертьфинальном этапе свыше трех лет назад стартовали команды 200 городов Европы, в том числе 30 команд от нашей страны. Победа в четвертьфинале позволила сборной Рязани продолжить борьбу за кубок.

Противники в нашей полуфинальной группе серьезные. Прага (ЧССР), Лейпциг (ГДР), Цюрих (Швейцария), Лаймен (ФРГ) и Прованс (Франция). За команды этих городов играет ряд международных и национальных мастеров, за команду Рязани (в порядке досок) — кандидаты в мастера Р. Марголит, В. Пожарский, А. Сметанин, В. Кудимов, А. Маковский, А. Ротт (капитан команды). В первом этапе вместо Р. Марголита выступал кандидат в мастера М. Сычев.

Полуфинал оканчивается в январе 1971 года, но уже сейчас можно смело утверждать, что наша команда имеет большие шансы на победу. У рязанцев 11,5 очка из 15 возможных, у шахматистов Цюриха 13,5 из 24, у пражских шахматистов 7 из 18, обе немецкие команды имеют по 4 очка из 13. В большинстве из играющихся партий, а их еще 15, перевес на стороне наших шахматистов и только одна позиция может быть оценена как худшая. Финальный этап розыгрыша кубка городов Европы начнется в 1971 году. Право участвовать в нем получат 11 команд — победителей полуфиналов. Выход в финал будет крупным успехом шахматистов нашего города.

г. Рязань. Р. БОРИСОВ.

Редактор
А. С. ПРОКОФЬЕВ.

РЯЗАНСКАЯ ФИЛАРМОНИЯ
Концертный зал имени С. Есенина

МОСКОВСКИЙ АКАДЕМИЧЕСКИЙ
ОРДЕНА ТРУДОВОГО КРАСНОГО ЗНАМЕНИ
МУЗЫКАЛЬНЫЙ ТЕАТР

Октябрь 1970 года

23 (вечер), 25 (утро)
I.
ЛЕБЕДИНОЕ ОЗЕРО
Второй акт балета.
Музыка П. И. Чайковского.
II.
ДИВЕРТИСМЕНТ
III.
ШТРАУСИАНА
Балет в одном акте на музыку И. Штрауса.
24 (утро), 25 (вечер)
СНЕГУРОЧКА
Балет в трех актах на музыку П. И. Чайковского.

24 (вечер), 26 (вечер)
I.
КОНЕК-ГОРБУНОК
Второй акт балета.
Музыка Ц. Пуни.
II.
ДУЭТЫ ИЗ КЛАССИЧЕСКИХ БАЛЕТОВ.
III.
ФРАНЧЕСКА ДА РИМИНИ
Хореографическая фантазия на музыку П. И. Чайковского.

Дирижер — заслуженный артист РСФСР В. А. ЭДЕЛЬМАН.
Главный балетмейстер — народный артист РСФСР и заслуженный деятель искусств Эстонской ССР, лауреат Государственной премии СССР В. П. БУРМЕЙСТЕР.
Начало утренних спектаклей в 13 час., вечерних — в 19 час. 30 мин. Принимаются заявки на коллективные посещения. Открыта предварительная продажа билетов.

Рязанская производственная база объединения «Облколхозстрой»

проводит набор учащихся на курсы при Рязанском учебном комбинате объединения «Облколхозстрой» по подготовке АРМАТУРЩИКОВ-БЕТОНЩИКОВ.

Принимаются лица в возрасте не моложе 18 лет. Срок обучения 3 месяца. Учащиеся обеспечиваются общежитием в г. Рязани. Оплата за время обучения не менее 75 рублей в месяц.

Оканчивщим курсы присваивается соответствующий разряд и предоставляется работа по производству железобетонных изделий на производственной базе в пос. Соколовке.

За справками обращаться: г. Рязань, ул. Лермонтова, д. 8-а, телефоны 7-44-03; 7-67-01, или в бюро по трудоустройству населения г. Рязани (ул. Подбельского, д. 51-а).

Смотрите новый широкоформатный цветной фильм

«БАЛЕРИНА»



Режиссер-постановщик и главный оператор — Вадим Дербенев.

Фильм щедро и умно доносит до зрителей силу, мощь и совершенство танца выдающейся советской балерины Майи Плисецкой.

Производство киностудии «Мосфильм».

Облкинопрокат.

Коллектив городской больницы № 6 города Рязани скорбит по поводу безвременной смерти лаборантки
ЕРЕМКИНОЙ
Анны Карповны
и выражает соболезнование семье умершей.

Коллектив Рязанской лесоустроительной экспедиции скорбит по поводу смерти бывшего сотрудника экспедиции
АНДРОСОВА
Ивана Александровича
и выражает соболезнование родным и близким покойного.

Телевидение

ВТОРНИК, 13 ОКТЯБРЯ

ПЕРВАЯ ПРОГРАММА. 10.15 — Спортивная передача. 11.00 — «Когда диктует выгода». Телевизионный очерк. 11.25 — «Первый учитель». Художественный фильм. 13.00 — «Украина — песня моя». Фильм-концерт. 17.15 — «На сельской сцене». 18.05 — Для школьников. «Мир увлечений». 18.30 — Ленинский университет миллионов. 19.00 — А. Чехов «Драма на охоте». Телевизионный спектакль. Часть 1-я. 20.10 — «Время». 20.40 — Навстречу пленуму композиторов РСФСР. 21.30 — «Страницы истории советского кино». «Возвращение Максима». 23.10 — Международные конные соревнования на приз г. Пардубице. Передача из Чехословакии.

ВТОРАЯ ПРОГРАММА. 18.05 — «Ритм резерва». Телевизионный очерк. 18.30 — Для детей. «Музыкальный теремок». 19.00 — «На московской орбите». 19.30 — Концерт. 21.40 — Е. Запольская «Моральпани Дульской». Фильм-спектакль.

Рязанское радио

СРЕДА, 14 ОКТЯБРЯ

6.30 — «До урожая передовых». Передача из рыбновского колхоза «Путь к коммунизму». 6.45 — «За все в ответе». Очерк. 7.20 — Областные известия. 7.30 — «Наш рабочий корреспондент сообщает». Передача из Сасовского вагонного депо. 8.15 — Информация дня. 8.20 — «Сегодня — Международный день стандартизации». Беседа. 8.35—8.45 — Объявления. 18.00 — Новости дня. 18.05—18.30 — «На сельских стройках». Радиожурнал.

Погода

Сегодня в Рязани и области ожидается облачная с прояснениями погода, днем по области небольшой дождь, в Рязани без существенных осадков. Ветер северо-западный, умеренный. Температура 6—8 градусов тепла.

Рязанское гидрометбюро.

В театрах и кино

ОБЛДРАМТЕАТР — Женитьба Белугина. Начало в 19.30.

ФИЛАРМОНИЯ. КОНЦЕРТНЫЙ ЗАЛ имени С. ЕСЕНИНА — Заслуженный артист РСФСР Николай КАШИРСКИЙ. Творческий вечер. Начало в 19.30.

«ОКА» — Секреты зоопарка — в 10 часов. Цветок и камень (две серии) — в 11.00, 14.00, 17.00 и 20.10.

«ДРУЖБА» — красный зал — Цветок и камень (две серии) — в 10, 13, 18 и 21 час. Мазандаранский тигр — в 16 часов. Синий зал — Тревога — в 9 часов. Цветок и камень (две серии) — в 11, 14, 17 и 20 часов.

«РОДИНА» — Поезд (две серии) — в 11.30, 14.00, 16.30 и 19 часов. Подвиги Геракла — в 9.30 и 21.20.

«МОЛОДЕЖНЫЙ» — Не промахнись, Асунта! — в 9.00, 12.10, 16.10 и 19.50. Даки — в 10.30, 14.30, 18.10 и 21.40.

«ЮНОСТЬ» — Мазандаранский тигр — в 9.00, 11.00, 14.00, 16.00, 18.00, 20.00 и 21.50. Ильф и Петров — на продленном сеансе в 11 часов.

«КОСМОС» — След сокола — в 9 часов. Поездка отца — в 10.40, 15.00 и 21 час. Искатели приключений — в 13, 17 и 19 часов.

«МИР» — Последние заповедные уголки (две серии) — в 9 часов. Бунтарь в маске — в 11.20, 13.00 и 14.40. Принцесса — в 16.30, 19.00 и 21.20. Экипаж корабля «Союз-9» — на продленном сеансе в 16.30.

ДВОРЕЦ КУЛЬТУРЫ ПРОФСОЮЗОВ — Время счастливых находок — в 16, 18 и 20 часов.

ДВОРЕЦ КУЛЬТУРЫ НЕФТЯНИКОВ — Государственный преступник — в 18 и 20 часов.

Коллектив Рязанского горкома профсоюза работников просвещения, высшей школы и научных учреждений скорбит по поводу безвременной смерти заместителя директора по воспитательной работе школы № 7
КИСЕЛЕВА
Виктора Михайловича
и выражают соболезнование родным и близким покойного.

Коллектив объединения «Облколхозстрой» скорбит по поводу смерти председателя Каломской межколхозной строительной организации
ХАЙЛАКА
Владимира Иосифовича
и выражает глубокое соболезнование семье и родным покойного.

Коллектив учителей и сотрудников средней школы № 7 города Рязани скорбит по поводу безвременной смерти бывшего заместителя директора школы по воспитательной работе, члена КПСС
КИСЕЛЕВА
Виктора Михайловича
и выражает соболезнование родным и близким покойного.

Наш адрес и телефоны:

РЯЗАНЬ, ул. ЛЕНИНА, ДОМ 38, 3-й ЭТАЖ

ТЕЛЕФОНЫ: редактора — 7-32-52; заместителей редактора — 7-32-46 и 7-62-71; отв. секретаря — 7-20-34; зам. отв. секретаря — 7-33-12; ОТДЕЛОВ: партийной жизни — 7-41-27; пропаганды марксизма-ленинизма — 7-69-50; промышленности — 7-46-77, 7-46-05; сельского хозяйства — 7-52-64; советского строительства — 7-20-05; культуры и быта — 7-63-68; информации — 7-32-47; отдела писем — 7-48-24; отдела объявлений — 7-30-39; бухгалтерии — 7-51-19; издательства — 7-46-03; общественной приемной — 7-29-19.

Н05526 Заказ № 10891 Рязанская областная типография.

ПРОЛЕТАРИИ ВСЕХ СТРАН, СОЕДИНЯЙТЕСЬ!

ПРИОКСКАЯ ПРАВДА

ОРГАН РЯЗАНСКОГО ОБЛАСТНОГО КОМИТЕТА КПСС И ОБЛАСТНОГО СОВЕТА ДЕПУТАТОВ ТРУДЯЩИХСЯ

1970 ОКТЯБРЬ 14 СРЕДА

Цена 2 коп.

Год издания 54-й ● 242 (15270)

Фабричный комитет профсоюза рязанской обувной фабрики «Победа Октября» широко применяет в своей работе проведение конкурсов на звание «Лучший по профессии» во всех коллективах цехов. Это повышает гласность и действенность социалистического соревнования, помогает подтягивать отстающих и резко увеличивать производительность труда. Нередко оказывается победительницей в таких конкурсах затяжчица цеха № 3 Валентина Семеновна Романихина. Она занесена на цеховую Доску почета.

Став на предсъездовскую трудовую вахту, Валентина Семеновна ежесменно выполняет нормы выработки на 130 процентов, сдавая продукцию только высшего сорта и с первого предъявления.

На снимке: В. С. Романихина.

Фото Н. Лаврухина.

XXIV СЪЕЗДУ КПСС — ДОСТОЙНУЮ ВСТРЕЧУ!

СЛОВУ ВЕРНЫ!

БРИГАДЫ СТРОИТЕЛЬНОГО УПРАВЛЕНИЯ № 25 ТРЕСТА «РЯЗАНЬСТРОЙ» № 4 УСПЕШНО ВЫПОЛНЯЮТ СВОИ ПРЕДСЪЕЗДОВСКИЕ ОБЯЗАТЕЛЬСТВА

У строительного управления № 25 треста «Рязаньстрой» № 4 репутация коллектива, твердо стоящего на ногах, способного справиться с любым заданием. Из месяца в месяц, из года в год выполняются здесь планы строительно-монтажных работ. И отнюдь не потому, что управление находится в каких-то льготных условиях, — напротив, ситуации, в которых оно слишком часто оказывается, совсем не завидны, а потому, что тут господствует дух высокой организованности, взаимной требовательности, ответственности за свои дела, слова и обязательства.

В нынешнем году бригады управления № 25 работают на 55 объектах. Это очень много, и нормальная организация производства на строительных площадках становится сложнейшей задачей. Из кабинета начальника управления П. П. Шкурского хорошо виден растущий прямо на глазах 9-этажный жилой дом, крупнейший пока в Рязани.

— К сожалению, не мы его строим, — замечает Петр Петрович. — И только можем мечтать о таком объеме работ на одном объекте. Мы же вынуждены работать так, сложно призваны специально для того, чтобы латать просчеты планирующих организаций. Приходится постоянно маневрировать людьми, техникой, ни в коем случае не допуская ослаблений ни на одном участке. Как видите, успеваем, справляемся. В честь съезда партии ряд объектов решили ввести в эксплуатацию сверх плана.

На тихой рязанской улочке за кинотеатром «Дружба» выросло двухэтажное здание детского комбината на 280 мест. В прошлом году почти полторы тысячи малышей стали хозяевами двенадцати новых детских дошкольных учреждений, сооруженных в городах и поселках области. Около тысячи мест в новых детских садах и яслях получат в завершающем году пятилетки юные жители областного центра. Такое решение записано в социалистических обязательствах трудящихся Рязани. И бригады, строящие детские ясли-сад на улице МОГЭС, отлично понимают свою ответственность за своевременный ввод объекта в эксплуатацию. Каменщики звена М. П. Калинина уже завершили кладку главного корпуса и возводят стены подсобных помещений. Сейчас производится засыпка керамзита и прокладка отопительных труб для утепления полов первого этажа. К дому подводится теплотрасса. Полным ходом идут отделочные работы. На многих стройках Рязани трудились штукатуры бригады Г. Н. Коптева из специализированного строительного управления № 17. И вот теперь они завершают отделку стен в помещениях детского сада.

— Кто лучше всех работает? — переспрашивает бригадир, высокий, улыбчивый, в забрызганной раствором спецовке. — Конечно, Мария Воробьева. Вот она сейчас выводит откосы оконного проема. Отличный штукатур, четвертый год в бригаде, после окончания профтехучилища пришла. А Валентина Фетисова — правая рука бригадира: и моя, и моего предшественника. Наша бригада молодежная. По пальцам могу пересчитать тех, кому больше двадцати. Наверное, я самый «старый» — уже 28 лет.

В комнате мастеров над чертежами склонились мастера В. И. Дыков и С. С. Калинин. Один руководит общестроительными работами, другой — отделочными. Они еще не остыли от спора: чертежи его разрешили. Теперь обсуждаются варианты лучшей организации дела на одном из участков строительства.

По-ударному трудятся строители из 25-го управления и на других объектах. Один из самых важных — здание Рязанского техникума советской торговли. Здесь уже работают и сантехники, и электрики, и отделочники. В Приокском поселке возводится корпус профессионально - технического училища, на Затинной улице — жилой дом для рабочих, инженеров, техников и служащих радиозавода. Сверх годового плана строители обязались сдать государственной комиссии 100-квартирный дом на улице Щедрина.

Большое внимание уделяется повышению качества строительства. В предсъездовских обязательствах записано, что не менее 70 процентов объектов будут сданы в эксплуатацию с оценками «хорошо» и «отлично».

Претворяя в жизнь решения июльского Пленума ЦК КПСС, коллектив 25-го управления увеличил программу сельского строительства. Недавно начато сооружение кормосклада на Желудевском животноводческом откормочном комплексе. В совхозе «Алешинский» прокладывается водопровод. В совхозе «Прогресс» Милославского района строится сельский Дом культуры.

Каждое утро поднимаются на строительные леса рабочие 25-го строительного управления. И где бы ни возводили они новые здания — в Рязани или в селах Шиловского, Милославского, Новодеревенского районов, — всюду они работают так, чтобы достойно встретить XXIV съезд партии, с честью выполнить свои социалистические обязательства.

Ю. КАЗАРИН.



УСПЕХ КАРТОФЕЛЕВОДОВ

Шацкий и Сасовский районы выполнили планы закупок клубней

Труженики сельского хозяйства Шацкого района, осуществляя решения XXIII съезда партии и Пленумов ЦК КПСС, организованно провели уборку урожая и выполнили план продажи картофеля государству, успешно завершили планы отгрузки его потребителям.

Хозяйства района доставили на приемные пункты 26.079 тонн картофеля, отгрузили Москве и другим городам 5.767 тонн продовольственных клубней. Продажа картофеля государству и отгрузка его потребителям продолжается.

В честь предстоящего XXIV съезда партии колхозы и совхозы района развернули социалистическое соревнование за успешное окончание полевых работ, выполнение планов и социалистических обязательств по производству и продаже государству продуктов земледелия и животноводства.

□ □ □

Выполняя решения XXIII съезда партии и Пленума ЦК КПСС, труженики сельского хозяйства Сасовского района успешно завершили уборку урожая и выполнили план заготовок картофеля, а также план отгрузки его потребителям.

Земледельцы района отправили на приемные пункты 14.210 тонн картофеля, отгрузили его Москве и Ростову 4.500 тонн.

Продажа картофеля государству и отгрузка его потребителям продолжается.

Колхозы и совхозы района развернули социалистическое соревнование за достойную встречу XXIV съезда КПСС, успешное окончание сельскохозяйственного года, выполнение планов и социалистических обязательств по производству и продаже государству сахарной свеклы, овощей и продуктов животноводства.

□ □ □

МИХАЙЛОВ. (По телефону). Звеньевые совхоза «Заря» В. Н. Гришкин и Н. И. Репин вырастили неплохой урожай картофеля. Уборка клубней велась механизированным способом и была закончена в короткий срок. С каждого из 130 гектаров собрано около ста центнеров картофеля. Вслед за этим механизаторы провели перепашку полей. При повторной подборке на каждом гектаре дополнительно собрано по 2—3 центнера клубней.

Картофелеводам хорошо помогли шефы — рабочие и служащие михайловской фабрики «Труженица». Одним из первых в районе совхоз «Заря» рассчитался с государством по заготовкам картофеля. Задание перевыполнено. Вместо запланированных 330 тонн на приемный пункт доставлено 370 тонн отборных клубней, а всего хозяйство продаст государству не менее 660 тонн продукции.

Сверхплановая продажа картофеля идет также в колхозе «Заветы Ильича». На заготовительный пункт из этого хозяйства поступило 447 тонн картофеля.

Из социалистических обязательств коллектива строительного управления № 25 в честь XXIV съезда КПСС

ПЛАН ПО ОБЪЕМУ СТРОИТЕЛЬНО-МОНТАЖНЫХ РАБОТ ЗА 1970 ГОД ВЫПОЛНИТЬ К 22 ДЕКАБРЯ, ПЛАН ПЕРВОГО КВАРТАЛА 1971 ГОДА — К 27 МАРТА.

ДО КОНЦА 1970 ГОДА ВВЕСТИ В ЭКСПЛУАТАЦИЮ СВЕРХ ПЛАНА ДЕТСКИЙ КОМБИНАТ НА 280 МЕСТ И 100-КВАРТИРНЫЙ ЖИЛОЙ ДОМ.

ОСУЩЕСТВЛЯЯ СТРОГИЙ РЕЖИМ ЭКОНОМИИ, СБЕРЕЧЬ в IV КВАРТАЛЕ НЫНЕШНЕГО ГОДА И 1-М БУДУЩЕГО 25 ТЫСЯЧ ШТУК КИРПИЧА;

ДОБИТЬСЯ РОСТА ПРОИЗВОДИТЕЛЬНОСТИ ТРУДА НА 7 ПРОЦЕНТОВ В IV КВАРТАЛЕ НЫНЕШНЕГО ГОДА ПО СРАВНЕНИЮ С ПРОШЛЫМ ГОДОМ И НА 7,5 ПРОЦЕНТА В ПЕРВОМ КВАРТАЛЕ 1971 ГОДА ПО СРАВНЕНИЮ С СООТВЕТСТВУЮЩИМ ПЕРИОДОМ ТЕКУЩЕГО ГОДА.

КОМБАЙНЫ НА ПРИКОЛЕ

РЕЙД «ПРИОКСКОЙ ПРАВДЫ»

Сейчас идут завершающие работы на свекловичных плантациях. Механизаторы в эти дни на полную мощность используют технику, чтобы управиться с уборкой до наступления холодов. Время торопит!

Но, к сожалению, отдельные руководители хозяйств до сих пор по-настоящему не организовали работу на полях, не применяют прогрессивных методов уборки сахарной свеклы.

Рейдовая бригада «Приокской правды» побывала на свекловичных плантациях Сараевского района. Вот о чем рассказывают члены рейдовой бригады.

В колхозе «Красный флот», пожалуй, самые обширные в Сараевском районе плантации сахарной свеклы. В нынешнем году этой культурой здесь занято 315 гектаров. Сейчас с 250 гектаров сладкие корни уже выкопаны. Уборка в хозяйстве ведется механизированным путем. Свекловоды собирают с каждого гектара по 250—300 центнеров продукции.

Механизаторы стремятся быстрее завершить все работы на плантациях. Даже в ненастную погоду агрегаты выходят в поле в 6—7 часов утра. А чуть разгонит ветер тучи и просохнет земля — комбайны тотчас включаются в работу. Поэтому техника используется в колхозе высокопроизводительно. За короткое время каждым из семи свеклоуборочных комбайнов корни вырыты с 35—40 гектаров.

Партийная организация и правление колхоза подобрали в звенья по выращиванию сахарной свеклы пятнадцать опытнейших механизаторов. Семеро из них коммунисты. Первенство в соревновании в эти дни держит звено коммуниста И. К. Елисеева. Сам звеньевой убрал урожай с пятидесяти гектаров. При дневной норме в полтора гектара он выкапывает свеклу на 2,5—3 гектарах.

Для механизаторов, работающих в поле, созданы хорошие условия. Им доставляют горячие обеды. Разработаны меры морального и материального поощрения передовиков. К примеру, если комбайнер за день уберет два гектара свеклы, то дополнительно к основной зарплате ему выдается один рубль. И так — за каждый последующий сверх нормы гектар. Шоферам установлено задание сделать за день к приемному пункту три рейса. За сверхплановый рейс выплачивается дополнительно два рубля.

Словом, в колхозе приняты все меры к тому, чтобы завершить уборку свеклы в самые короткие сроки.

К сожалению, в большинстве хозяйств района мы увидели совершенно иную организацию труда на свекловичных плантациях. В колхозе «Борец», например, из 200 гектаров свекла убрана лишь с половины площади. В хозяйстве два свеклоуборочных комбайна. Один вышел из строя сразу же, не сделав и одного круга. Вторую машину поставили на прикол после того, как ею убрали свеклу с восьми гектаров. Не умея, или не желая, настроить комбайны так, чтобы они работали без перебоев, специалисты хозяйства взяли курс на ручную уборку. И что же из этого получилось?

В день рейда во второй комплексной бригаде колхоза на свекловичной плантации собралось немало людей — около 150 человек. Однако труд их не был по-настоящему организован. Было уже десять часов утра, а люди все еще не могли приступить к работе: не оказалось напаханной свеклы. Поставив свои машины около бригадной конторы, механизаторы беспечно курили. Видимо, никого из них не тревожило, что сейчас осень и на счету каждый погожий час.

Уже несколько дней обивают пороги колхозной конторы работники сельского Совета и сельпо. Все с одной и той же просьбой — напахать свеклу на участках, выделенных им для уборки. Эти «походы» пока безрезультатны, а дай людям нужный фронт работ — и лишь эти две организации за два-три дня выкопали бы свеклу с 7—8 гектаров.

О том, что на плантациях уборочные работы ведутся неорганизованно, бездумно, говорит и такой факт. В поле стоят несколько тракторов с тележками. В каждую из тележек две-три женщины неторопливо кидают корни. Погрузка длится часами. За это время трактористы могли бы доставить груз на приемный пункт и вернуться обратно. Можно было бы, конечно, увеличить число грузчиков на каждую тележку, но из правления поступило распоряжение: отправлять на приемный пункт свеклу каждому со своего участка.

Очень низки темпы уборки сахарной свеклы и в колхозах «Ленинский путь», «Ударник», имени Кирова, «13 лет Октября». В колхозе «Ленинский путь», например, сахарной свеклы посеяно всего только 50 гектаров. Уборку ее начали две с половиной недели назад, а сняли урожай лишь со считанных гектаров. Колхозники от уборочных работ здесь по существу устранились: копают свеклу работники учреждений и предприятий районного поселка.

В названных хозяйствах, так же как и в колхозе «Борец», свеклоуборочные комбайны остановлены. Когда спрашиваешь, почему машины не в поле, руководители хозяйств снова прибегают (уже в который раз!) к пресловутому объяснению:

— Комбайны на наших землях не идут!

И вот результат таких отсталых взглядов на механизацию: из 89 имеющихся здесь свеклоуборочных комбайнов работает на полях лишь около 40 машин. Все хозяйства района убирают сейчас за день свеклу только с 70—80 гектаров. Между тем урожай еще не снят с площади свыше тысячи гектаров. Если темпы работы не повысятся, то уборка свеклы затянется до ноября.

Надо предъявить серьезные претензии к инженерно-техническим работникам сельскохозяйственного управления и районного объединения «Сельхозтехника». До сего времени ими мало что сделано, чтобы по-настоящему освоить механизированный метод уборки свеклы, чтобы опыт лучших комбайнеров, ежедневно убирающих по 2—3 гектара свеклы, стал достоянием всех свекловодов района.

М. ЧЕБОТОК,
звеньевой по выращиванию сахарной свеклы колхоза «Красный флот»;
В. НАЗАРЕТОВ,
заведующий сельхозотделом районной газеты «Новый путь»;
Г. КРАСНОПЕРОВ.
(Соб. корр.).

Сараевский район.

СОВЕТСКО-ФРАНЦУЗСКИЙ ПРОТОКОЛ

Президиум Верховного Совета Союза Советских Социалистических Республик и Президент Французской Республики,

подтверждая положения и дух декларации от 30 июня 1966 года, подписанной совместно Председателем Президиума Верховного Совета СССР и Президентом Французской Республики во время визита генерала де Голля в Советский Союз,

вдохновляемые общей волей содействовать поддержанию мира во всех частях мира и сознавая ответственность, которая в этой связи ложится на Советский Союз и Францию как на постоянных членов Совета Безопасности Организации Объединенных Наций,

верные ответственности, которую оба государства несут в Европе в результате второй мировой войны,

стремясь в соответствии с традиционной дружбой, существующей между обеими странами и народами, умножить особые связи, установившиеся между ними с 1966 года в области экономики, науки, техники и культуры,

преисполненные решимости дать новый импульс их политическому сотрудничеству,

договорились о нижеследующем:

Первое. В случае возникновения ситуаций, создающих, по мнению обеих сторон, угрозу миру, нарушение мира или вызывающих международную напряженность, правительства СССР и Франции будут незамедлительно вступать в контакт друг с другом с целью согласования своих позиций по всем аспектам таких ситуаций и мер, которые позволили бы справиться с такими ситуациями.

Второе. Советский Союз и Франция расширят и углубят политические консультации по важным международным проблемам, представляющим взаимный интерес.

Такие консультации будут охватывать:

— развитие обстановки в Европе, содействие разрядке, сотрудничеству и укреплению безопасности на континенте;

— положение во всех районах мира, где ставится под угрозу международная безопасность;

— представляющие общий интерес проблемы, которые являются предметом многосторонних международных переговоров, в том числе рассматриваемые в Организации Объединенных Наций;

— любые другие вопросы, в отношении которых стороны могут признать полезным осуществлять обмен мнениями.

Третье. Положения, изложенные выше, ни в коей мере не затрагивают ранее принятых на себя подписавшимися сторонами обязательств по отношению к третьим государствам и не направлены против кого-либо из них.

Четвертое. Политическим консультациям будет придан регулярный характер.

Министры иностранных дел или специально назначенные в этих целях представители будут встречаться всякий раз, когда в этом будет возникать необходимость, и, в принципе, два раза в год.

Москва, 13 октября 1970 года.

Председатель Президиума Верховного Совета СССР
Н. ПОДГОРНЫЙ.

Президент Французской Республики
Ж. ПОМПИДУ.

СОВЕТСКО-ФРАНЦУЗСКАЯ ДЕКЛАРАЦИЯ

По приглашению Президиума Верховного Совета и правительства Советского Союза Президент Французской Республики и госпожа Помпиду с 6 по 13 октября 1970 года были гостями Советского Союза. Президента Французской Республики сопровождал министр иностранных дел М. Шуман.

Президент Французской Республики и сопровождающие его лица посетили ряд районов Советского Союза и ознакомились с различными аспектами достижений советского народа в области промышленности, науки, техники и культуры.

Президенту Ж. Помпиду и французской делегации повсюду был оказан теплый прием, отражающий давние чувства дружбы, объединяющие народы двух стран.

Президент Французской Республики имел переговоры и беседы с Л. И. Брежневым, А. Н. Косыгиным, Н. В. Подгорным.

В этих переговорах принимали участие с советской стороны: заместитель Председателя Совета Министров СССР, председатель Государственного комитета Совета Министров СССР по науке и технике В. А. Кириллин, министр иностранных дел СССР А. А. Громыко, заместитель министра иностранных дел СССР С. П. Козырев, посол СССР во Франции В. А. Зорин, член коллегии МИД СССР А. Г. Ковалев, заведующий отделом печати МИД СССР Ю. Н. Черняков;

с французской стороны: министр иностранных дел М. Шуман, генеральный секретарь канцелярии Президента республики М. Жобер, генеральный секретарь министерства иностранных дел Э. Альфан, посол Франции в СССР Р. Сейду.

Переговоры и беседы проходили в атмосфере доверия и сердечности, соответствующей дружественным отношениям между обеими странами. Они касались крупных проблем мировой политики, а также дальнейшего развития двусторонних отношений между Советским Союзом и Францией.

* * *

Советские руководители и Президент Французской Республики изложили главные идеи, которые лежат в основе политики — их правительств. Целью обоих правительств является развитие между всеми государствами, независимо от их идеологии и строя, мирных отношений и сотрудничества, а также всемерное укрепление международной безопасности.

В этом духе советские государственные деятели и Президент Ж. Помпиду рассмотрели положение в Европе. Они с удовлетворением отметили тенденцию, побуждающую страны Востока и Запада этого континента множить и углублять обмены, контакты и связи различного характера. Они отметили, как один из наиболее благоприятных факторов, что эволюция отношений между европейскими государствами характеризуется в настоящее время не только развитием экономических, научно - технических и культурных отношений, но также усилиями, направленными на нормализацию и улучшение политических отношений, обеспечение признания нерушимости нынешних границ всех европейских государств и уважение этих границ всеми, на исключение угрозы силой или ее применения, поскольку только их совместные усилия в этом направлении могут создать условия для урегулирования существующих проблем, которые затрагивают европейскую безопасность, позволить покончить с разделением Европы на военно - политические группировки, обеспечить мир на европейском континенте.

В связи с этим, как державы, разделяющие ответственность по известным четырехсторонним соглашениям, они выражают удовлетворение подписанием 12 августа 1970 года Договора между Советским Союзом и Федеративной Республикой Германии, рассматривая его как важный вклад в развитие разрядки в Европе и укрепление европейской безопасности.

Они выражают надежду на благоприятное завершение других ведущихся в настоящее время переговоров и, в частности, четырехсторонних переговоров с тем, чтобы содействовать дальнейшему улучшению обстановки в Европе.

Стороны считают, что разрядке в Европе способствовал бы созыв соответствующим образом подготовленного общеевропейского совещания, задача которого заключалась бы в оказании содействия развитию отношений и установлению постоянного сотрудничества между всеми заинтересованными государствами вне категорий блоковой политики. Они считают, что целью такого совещания должно быть укрепление европейской безопасности путем создания системы обязательств, предусматривающей отказ от применения силы или угрозы ее применения во взаимных отношениях между государствами в Европе и обеспечивающей уважение принципов территориальной целостности государств, невмешательства в их внутренние дела, равенства и независимости всех государств.

Стороны заявляют о своем положительном отношении к предложению об общеевропейском совещании и считают необходимым, имея в виду обеспечить его успешное проведение, приступить к активной и всесторонней подготовительной работе как путем двусторонних контактов, так и — как можно скорее — в рамках многосторонних контактов. Они готовы в том, что их касается, внести свой вклад в усилия по подготовке такого совещания.

(Окончание на 2-й стр.)

День нашей Родины

Металл Братска

БРАТСК. (Корр. ТАСС). 12 октября получен металл еще в одном корпусе Братского алюминиевого завода. С вводом его в строй завод стал крупнейшим в мире предприятием по производству алюминия. Пусковой корпус оснащен экономичными электролизерами нового типа, требующими меньше электроэнергии и трудовых затрат на тонну металла.

Металлурги Братска готовят достойную встречу XXIV съезду КПСС. В нынешнем году они выдали сверх плана сотни тонн алюминия. 98,3 процента его выпущено высшими сортами. До конца года здесь будут сданы в эксплуатацию еще один корпус электролиза и прокатный стан.

Зеленые стражи полей

В семь раз окупается каждый рубль, затраченный на создание лесозащитных полос вокруг полей. На гектаре свекловичных плантаций, например, противоэрозийный барьер «дает» двадцатицентнеровую прибавку урожая. Такие результаты получены после многолетних опытов специалистами Украинского научно - исследовательского института лесного хозяйства и агролесомелиорации имени Г. Н. Высоцкого.

Для повышения эффективности лесополос они вывели ряд новых гибридов тополей — «полтавский» и «кременчугский» для лесостепной зоны и гибрид для зоны жаркого климата. Эти деревья растут в два раза быстрее и уже через десять лет достигают высоты двадцати метров.

(Корр. ТАСС).
Харьков.

Есть 500 тысяч тонн!

ДУШАНБЕ, 13 октября. (Корр. ТАСС). Сегодня колхозы и совхозы Таджикистана доставили на заготовительные пункты первые тысячи тонн хлопка-сырца в счет второй половины миллиона тонн. Более пятой части сданного хлопка приходится на машинный сбор. История хлопководства республики еще не знала таких высоких темпов сбора урожая, как нынче.

Город энергетиков

Вблизи села Новоднепровка Каменско-Днепровского района заложен город энергетиков. Строители сдали первое здание — общежитие «Запорожгэстроя». Его коллектив сооружает на берегу Каховского моря Запорожскую ГРЭС мощностью 4 миллиона 200 тысяч киловатт.

Это здание — первый в области жилой дом, построенный из объемных элементов — «блок-комнат». Их изготовляют на заводе и монтируют на месте.

(Корр. ТАСС).
Запорожье.

Звездная аномалия Галактики

Местная система звезд — сгущение молодых горячих светил на периферии нашей Галактики, в которую «погружена» Солнечная система, не является результатом оптического обмана, как предполагалось ранее, а существует на самом деле.

Такой вывод сделал грузинский астрофизик Александр Чуадзе в результате спектральных и фотометрических исследований более пяти тысяч звезд. Полученные результаты и составленный им звездный каталог позволяют установить также расстояния до поглощающих свет облаков космической пыли и газа, определить их размеры и истинное удаление от нашей Солнечной системы.

Партийная жизнь

ЭТО — НЕ ПРОСТАЯ ФОРМАЛЬНОСТЬ

Важным участком партийного хозяйства являются протоколы партийных собраний, заседаний парткомов и партбюро. Грамотный протокол с правильными, четко сформулированными решениями, ясным изложением сути выступлений и предложений по обсуждаемому вопросу — показатель культуры в работе выборных партийных органов.

О чем свидетельствуют протоколы парткома колхоза имени Мичурина Сараевского района? На этот вопрос отвечает публикуемая ниже статья.

ВСЕ, на первый взгляд, здесь в порядке: заполнены и пронумерованы страницы, указаны даты заседаний, названы повестки. Но давайте познакомимся с протоколами внимательно.

...10 января на заседании парткома выступили три товарища, а записей их высказываний нет. Полностью отсутствует изложение речей выступавших и в протоколе следующего заседания — от 2 февраля. А из некоторых протоколов явствует, что на заседаниях вообще никто не выступал. Есть только слова: «Слушали — постановили».

Вот более близкий пример с заседания парткома, состоявшегося совсем недавно.

По первому вопросу повестки дня, согласно протоколу № 22, обсуждали «отчет бригадиров о надоях молока». Запись же выглядит так: «По первому вопросу слушали председателя колхоза», а высказывания бригадиров записаны в прениях.

Другой же пункт повестки оформлен следующим образом: «По третьему вопросу о сохранности зерна на току слушали завхоза Иешкина. Постановили: обязать правление колхоза, завхоза Иешкина улучшить дело со сторожевой охраной, принять меры к засыпке зерна в амбары, до уборки пропашных закончить с работами на току».

Коротко и неясно. Был ли обмен мнениями? Какие предложения конкретно вносились на заседании парткома? Как лучше расставить силы коммунистов на току, что надо сделать для улучшения там массовой и организаторской работы? Ответа протокол не дает. А чтобы записать приведенные выше строки, право, не стоило заседать.

Кстати, это «обязать» без указания конкретных сроков, исполнителей, можно увидеть во многих постановлениях партийного комитета. А ведь сила партийного решения в предметности, в глубоком анализе обстановки и в не менее конкретных выводах.

Протоколы говорят и о том, что уж очень узок круг вопросов, которыми занимается партком.

Январь. О разработке проекта Устава колхоза.

Февраль. Одно заседание — о проведении Дня животновода, два других — прием в партию.

За первые два месяца нынешнего года партком не рассмотрел ни одного вопроса относительно перспектив развития колхоза или хотя бы какой-либо его отрасли. Забытыми оказались вопросы, касающиеся жизни самой партийной организации, скажем, идеологическая деятельность, повышение боевитости коммунистов и другие.

В последующие месяцы тематика повесток дня заседаний парткома несколько расширилась, но обсуждались только вопросы, связанные с проведением текущих сельскохозяйственных работ.

Еще об одном недостатке свидетельствуют протоколы: заседания парткома зачастую выливаются в обычные хозяйственные летучки, где проводится очередная «накачка» исполнителей. Скажем, слушался вопрос о подготовке техники и семян к весеннему севу, в обсуждении приняли участие лишь секретарь парткома М. И. Кашинская да председатель колхоза Н. П. Печинников. Другие члены парткома молчали. В марте рассматривался ход выполнения обязательств по надоям молока. На заседании выступили только приглашенные товарищи: заведующий хозяйством, заведующий молочнотоварной фермой. Обсуждал в июне партком «задачи коммунистов по заготовкам кормов и удоям молока». Высказался из членов парткома на этом заседании один Печинников.

Не случайно принимаемые партийным комитетом постановления меньше всего обращены к коммунистам, к бригадным партийным организациям, а ориентируются на хозяйственных руководителей.

Слабая активность членов парткома имеет свои причины. Если посмотреть список докладчиков, а в этом году партком обсуждал более тридцати вопросов, то ими были либо Кашинская и Печинников, либо товарищи «со стороны». Члены парткома к подготовке вопросов не привлекаются. Как же им участвовать в обсуждении проблем, высказать по ним свою точку зрения, если существо этих проблем им неизвестно?

И получается, что член парткома секретарь партийной организации второй комплексной бригады тракторист Н. П. Колтырев на заседаниях, а их было в этом году двадцать, выступил только дважды, и то при разборе персональных дел. Всего пять раз брал слово член парткома пчеловод А. Т. Щербаков, и опять-таки, когда речь шла о персональных делах или приеме в партию. А один из членов парткома, Е. С. Буханова, даже не присутствовала на пятнадцати заседаниях. Почему?

— Когда же ей, она ведь доярка, — заметила тов. Кашинская. — Дойка, то да се...

Сочла «уважительной» причину непосещения заседаний парткома и присутствовавшая на беседе инструктор организационного отдела райкома КПСС О. И. Попкова, за которой закреплена партийная организация колхоза имени Мичурина. Странная позиция!

Разговор на эту тему можно продолжить. Как показывают протоколы, на партийных собраниях докладчиками выступают также только товарищи Кашинская и Печинников да руководящие работники районных организаций. Даже в президиум партийных собраний избираются одни и те же товарищи. Так, из девяти проведенных собраний на пяти председателем был агроном — пенсионер А. А. Попов. А ведь в колхозе более ста коммунистов.

Нельзя признать правильным то, что партийный комитет не всегда планирует работу. В частности, не составлялись планы работы парторганизации на апрель, май, июль и август, а имевшиеся планы на январь — март и сентябрь — октябрь, как выяснилось, партком не рассматривал и не утверждал. Они — творчество одной лишь тов. Кашинской, а не коллективной мысли.

Вызывает удивление тот факт, что отсутствие планов в названные ранее месяцы взяла под защиту инструктор райкома тов. Попкова:

— Их заменяли планы массово-политической работы, составленные на время сева и уборки. Таково указание райкома КПСС.

Комментарии, как говорится, излишни.

Но и те планы, которые выходят из-под пера тов. Кашинской, бледны по содержанию. Познакомимся с последним — на сентябрь—октябрь. О задачах коммунистов по достойной встрече XXIV съезда КПСС в нем ни слова. Нет даже попыток проанализировать деятельность хотя бы одной первичной парторганизации или партгруппы.

Опять, как и в планах, составленных в начале года, названы темы бесед и лекций, которые будут проведены в красных уголках. Они не новы: «О событиях по стране», «Об увеличении удоев», «О вреде религиозных обрядов». В повестку дня, как заседаний парткома, так и собраний бригадных партийных организаций, рекомендуются снова вопросы, связанные только с проведением текущих работ.

Тов. Кашинская — опытный партийный работник, не один год возглавляет партком колхоза. Но, судя по протоколам, ее захлестывает текучка. А подумать есть над чем. Колхоз имени Мичурина экономически крепкий. Но по ряду показателей он топчется на месте. В 1967 году доходы его составили 1.043 тысячи рублей. В минувшем — 1.086 тысяч рублей. Урожайность зерновых культур в 1967 году была 17,9 центнера, а в нынешнем несколько снизилась. Оставляет желать лучшего производство картофеля и сахарной свеклы.

Протокол партийного заседания или собрания — не формальность. В нем отражается деятельность партийной организации и ее руководящего органа. По нему можно судить об активности коммунистов, о том, чем они интересуются, какую отдачу приносит их деятельность. И работникам аппарата райкома партии надо учить секретарей парторганизаций правильному ведению партийного хозяйства, самим чаще и пристальнее знакомиться с протоколами.

Организационный отдел Сараевского райкома КПСС и его заведующая А. Д. Строилова ведут работу в этом направлении. Осенью минувшего года вопросы ведения партийного хозяйства подробно разбирались на семинаре секретарей партийных организаций. В марте внесен на обсуждение бюро райкома вопрос «О состоянии делопроизводства в первичной партийной организации Вердовского хлебоприемного пункта». Периодически проводятся проверки состояния уплаты членских взносов с одновременной проверкой партийного хозяйства.

Но делать надо больше. Об этом напоминают записи в актах проверок партийного хозяйства, состоявшихся в августе и сентябре. Приведем некоторые из них.

Третья комплексная бригада колхоза «Красный пахарь»: «Заседания партбюро проводятся, а протоколы не пишутся».

Сараевская ММС: «В 1970 году проведено 6 партсобраний. Протоколы не оформлены».

Белореченская средняя школа: «Работа парторганизации не планируется».

Можарское сельпо: «На собраниях парторганизации решения принимаются неконкретные, никого ни к чему не обязывающие».

Критические замечания имеются почти в каждом акте проверки партийного хозяйства. И долг райкома партии — добиться, чтобы в первичных парторганизациях к ведению партийного хозяйства подходили не формально, а творчески.

С. ДЕНИСЬЕВ.

Сараевский район.

• Сегодня — Международный день стандартизации

ГОСТ ВЫБИРАЕТ ЛУЧШЕЕ

Специалисты в области стандартизации и метрологии продолжают расширять сферу своего влияния. Благодаря их стараниям слово «стандарт», по недоразумению использовавшееся иногда в качестве синонима серости и однообразия, стало символом технического прогресса и высокого качества продукции. Таково мнение ученых и специалистов 56 стран, участвовавших в VIII сессии генеральной ассамблеи Международной организации по стандартизации (ИСО), которая состоялась недавно в Анкаре. К голосу делегатов ассамблеи свое мнение присоединили представители 14 международных и региональных центров, в том числе Совета Экономической Взаимопомощи, принявшие участие в турецкой встрече.

ИСО — организация, созданная 14 октября 1946 года на заседании Комитета по координации стандартов Организации Объединенных Наций.

В честь 24-й годовщины этого события совет ИСО, одним из постоянных членов которого является СССР, решил в нынешнем году провести Международный день стандартизации.

Примеров, которые доказывают высокую экономическую эффективность стандартизации, в международной практике немало. Советские специалисты считают, что каждый вложенный в стандартизацию рубль в конечном итоге дает десять рублей экономии.

Развитию стандартизации большое значение придавал В. И. Ленин. Так, в 1922 году он писал помощнику управделами Совета труда и обороны В. А. Смольянинову: «Справьтесь о съезде по вопросам нормализации. Когда? Постарайтесь участвовать. Я крайне интересуюсь. От Госплана надо взять человека, очень интересующегося».

В наше время работы по стандартизации ведутся в соответствии с программой, изложенной в постановлении Совета Министров СССР от 11 января 1965 года. Сам по себе факт появления такого документа говорит о многом. Напомним, что в 1964 году в стране утвердили 750 государственных стандартов. В течение года после выхода в свет постановления Совета Министров СССР было разработано и принято уже 1.100 ГОСТов. В 1969 году промышленность и сельское хозяйство страны получили 2.400 нормативных документов, разработанных с учетом последних достижений науки и техники.

Разработка каждого нового стандарта — дело кропотливое, трудоемкое, порой требующее проведения широких исследований. Этим в нашей стране занимаются пятьсот базовых в своей отрасли научно-исследовательских и проектно-конструкторских институтов. Фонд советских государственных стандартов ныне составляет более 14,5 тысячи. Это наше национальное богатство. Среди утвержденных за последние годы документов есть целые комплексы, целые системы.

Одна из них называется ЕСКД — Единая система конструкторской документации. ЕСКД — итог труда 26 ведущих исследовательских центров различных отраслей промышленности. ЕСКД — это повышение производительности труда при выполнении проектных и конструкторских работ на 20—25 процентов.

Закончив работы по созданию ЕСКД, специалисты приступили к разработке Единой системы технологической подготовки производства—ЕСТПП. Комплекс ГОСТов, составляющих ЕСТПП, позволит внедрить в практику единую для страны систему технологической документации, типизировать технологические процессы, стандартизировать технологическую оснастку и оборудование. Ученые и специалисты полагают, что внедрение ЕСТПП позволит вдвое сократить сроки и в полтора-два раза снизить стоимость подготовки производства к выпуску новой продукции. Годовой экономический эффект от внедрения системы, по предварительным подсчетам, составит около двух миллиардов рублей!

Повышение качества продукции — одна из главных забот специалистов по стандартизации. Это по их инициативе в стране введена и успешно действует система государственной аттестации качества. Изделия, прошедшие такую аттестацию, получают право «носить» специальный знак.

В. БЕЛЯЕВ.
(ТАСС).

Производительность возрастает

КЛЕПИКИ. (Соб. корр.). Коллектив ватного объединения в конце третьего квартала завершил выполнение пятилетнего плана по выпуску продукции и ее реализации. Сейчас развернулось социалистическое соревнование в честь предстоящего партийного съезда. До конца года решено дать на семь миллионов рублей сверхплановой продукции.

С каждым днем все активнее осваиваются новые мощности, внедряется высокопроизводительное оборудование. Так, установленные на головном предприятии и в филиале № 2 новые агрегаты для изготовления фильтров позволили увеличить их выпуск в полтора раза.

СОВЕТСКО-ФРАНЦУЗСКАЯ ДЕКЛАРАЦИЯ

(Окончание. Начало на 1-й стр.)

Советские руководители и Президент Ж. Помпиду убеждены в том, что Советский Союз и Франция могут внести решающий вклад в успешную эволюцию положения в Европе как путем проявления с их стороны соответствующих инициатив, так и их взаимным сотрудничеством. Сознавая полезность советско - французских консультаций по европейским проблемам, они договорились об их развитии и углублении.

Стороны с удовлетворением отмечают усилия, предпринятые для прекращения огня на Ближнем Востоке. Они выражают надежду, что уже в самое ближайшее время будут начаты в конструктивном духе обсуждения через специального представителя генерального секретаря ООН посла Ярринга, которые приведут к соглашению об установлении справедливого и прочного мира, основанного на резолюции Совета Безопасности от 22 ноября 1967 года и включающего положения как об освобождении Израилем всех оккупированных территорий, так и о признании каждой из заинтересованных стран суверенитета, политической независимости и территориальной целостности всех стран этого района.

Стороны придерживаются мнения, что четырем постоянным членам Совета Безопасности надлежит активизировать их консультации в целях выработки соответствующих рекомендаций для Ярринга с тем, чтобы способствовать успеху его миссии.

Стороны с сожалением отмечают, что в то время, как в других районах мира с недавних пор наблюдается заметный прогресс к миру и разрядке, в Индокитае продолжается война и иностранная интервенция. Обмен мнениями подтвердил большую близость их позиций относительно урегулирования, способного восстановить там мир. Они условились продолжать свои усилия с целью оказания содействия переговорам между всеми заинтересованными сторонами, которые обеспечили бы народам этого района, на основе Женевских соглашений 1954 и 1962 гг., возможность самим, без всякого иностранного вмешательства, распоряжаться своей судьбой.

Стороны подчеркнули большое значение, которое СССР и Франция придают проблеме разоружения. Сознавая особую важность ядерного разоружения, они подтвердили свою общую убежденность в том, что располагающие ядерным оружием великие державы должны собраться для обсуждения вопросов разоружения в этой области. Они констатировали сходство своих взглядов относительно запрещения химического и бактериологического оружия, а также отметили опасность, которую представило бы для человечества использование дна морей и океанов в военных целях.

В связи с 25-й годовщиной основания ООН Советский Союз и Франция, подтверждая свою приверженность целям и принципам Устава Организации Объединенных Наций, исполнены решимости использовать все свои возможности, а также возможности ООН для того, чтобы содействовать избавлению нынешнего и грядущих поколений от бедствий войны.

Советский Союз и Франция заявляют о своем стремлении активно способствовать повышению эффективности Организации Объединенных Наций в качестве инструмента международного мира и безопасности на основе строгого соблюдения ее Устава и обеспечения ее универсальности и активного сотрудничества двух сторон в деятельности ООН в пользу экономического и социального развития и защиты прав человека и основных свобод.

* * *

При рассмотрении различных аспектов отношений между СССР и Францией советские руководители и Президент Ж. Помпиду подчеркнули большое значение, которое правительства обеих стран придают укреплению их взаимоотношений.

Они напомнили о большом значении визита, совершенного в Советский Союз в 1966 году генералом де Голлем, и совместно принятого по этому случаю решения развивать сотрудничество и согласие между Советским Союзом и Францией. Они отметили результативность принятого решения, поскольку СССР и Франция, начиная с 1966 года, расширили контакты между руководителями обеих стран и политические консультации, значительно развили обмены и активизировали между собой сотрудничество в области экономики, техники, науки, создав в этих целях постоянно действующие смешанные органы, полезность которых была полностью подтверждена практикой, провели обмены визитами по военной линии, широко развили культурные связи.

Напоминая, что путем придания их сотрудничеству организационных рамок правительства обеих стран продемонстрировали свое намерение неуклонно улучшать их отношения, советские руководители и Президент Ж. Помпиду заявили о своей решимости и в будущем продолжать линию на сближение, которая отвечает общим чаяниям советского и французского народов и постоянным интересам обеих стран.

Исполненные решимости укреплять доверие между обеими странами и объединять усилия в пользу мира и международной безопасности, советские руководители и Президент Ж. Помпиду отметили, что они придают большое значение тому, чтобы оба правительства консультировались по основным проблемам международной политики. Выражая удовлетворение результатами, уже достигнутыми в этой области за последние годы в соответствии с советско-французской декларацией от 30 июня 1966 года и другими, принятыми позже советско - французскими документами, они решили придать этим консультациям еще более последовательный и полный характер.

Двусторонние советско-французские отношения в области торговли и экономического сотрудничества были рассмотрены в свете достигнутых результатов и возможностей, открывающихся в будущем. Стороны с удовлетворением отметили, что эти отношения характеризуются неуклонным развитием, отвечающим коренным интересам и стремлениям обеих стран.

Обмен мнениями позволил подвести итог достигнутому. После заключения долгосрочного торгового соглашения от 30 октября 1964 года и подписания советско - французской декларации от 30 июня 1966 года товарооборот между СССР и Францией за период 1965—1969 гг. увеличился в два с половиной раза, умножились контакты между советским и французским министерствами, занимающимися внешней торговлей, а также между деловыми людьми и специалистами, что позволило ответственным деятелям экономики обеих стран лучше узнать друг друга и лучше наладить совместную работу. Особенно заметные результаты были достигнуты во многих областях промышленности, таких, как, например, автомобилестроение, химическая, нефтеперерабатывающая и газовая промышленность, станкостроение, судостроение. Стороны с удовлетворением отметили также дальнейший прогресс в сотрудничестве в области цветного телевидения на основе совместной системы СЕКАМ.

Обмен мнениями позволил также подтвердить цели, намеченные в новом долгосрочном торговом соглашении от 26 мая 1969 года на период 1970—1974 гг., в котором говорится о стремлении обоих правительств к увеличению товарооборота между СССР и Францией за этот период в два раза. Обе стороны подчеркнули необходимость дальнейшего развития уже начатых усилий, направленных на то, чтобы стимулировать интерес к увеличению взаимных поставок и чтобы, в частности, увеличить импорт во Францию советских товаров, в особенности машин, оборудования и других промышленных изделий, а также сырьевых товаров.

Обе стороны решили стремиться к заключению долгосрочных, касающихся значительных объемов, контрактов, в частности, в связи с освоением новых месторождений минеральных ископаемых, причем некоторые из таких контрактов могли бы привести к преимущественному сотрудничеству между двумя странами.

Было с удовлетворением отмечено заключение соглашений и контрактов об осуществлении ряда важных проектов промышленного сотрудничества между СССР и Францией, а также выражена надежда на благоприятное завершение переговоров относительно новых проектов такого рода и, в частности, об участии советских организаций в строительстве металлургического комбината во Франции. Стороны согласились содействовать осуществлению других крупных промышленных проектов, масштабы которых потребуют в некоторых случаях сотрудничества нескольких европейских стран, в частности, в области автомобилестроения, в которой советско - французское сотрудничество в рамках программы расширения производства грузовых автомобилей в СССР, включая строительство нового завода, должно получить развитие в будущем на взаимовыгодных условиях, а также заключению между фирмами двух стран долгосрочных контрактов о взаимных поставках товаров.

Достижению положительных результатов в значительной степени способствовало стремление к сотрудничеству, проявленное с обеих сторон, а также созданная в 1966 году постоянно действующая смешанная советско - французская комиссия для дальнейшего развития и организации этих совместных усилий. Обе стороны выражают удовлетворение столь успешным опытом, приобретенным в области экономики, техники и науки.

V сессия постоянно действующей смешанной советско-французской комиссии, состоявшаяся в Париже с 8 по 11 сентября с. г., явилась новым свидетельством обоюдного стремления к развитию торгово-экономического и научно-технического сотрудничества и ознаменовалась достижением новых успехов в этих областях.

Сознавая, что в современном мире благосостояние населения, улучшение условий его существования и в целом развитие общества и человека не могут быть обеспечены без использования непрерывно развивающихся и все более усложняющихся научно - технических знаний, обе стороны подчеркнули жизненную важность международного сотрудничества в области науки и техники как на многосторонней, так и на двусторонней основе.

Действительно, многие проблемы, которые требуют срочного решения, как, например, охрана окружающей среды, выходят за пределы отдельных государств, и в силу их крупного масштаба требуют согласованных действий, основанных на совместном использовании техники и знаний, а также на распределении труда между исследователями и научными группами.

В этой связи механизм, созданный соглашением от 30 июня 1966 года, полезность которого уже была подчеркнута выше, позволил начать и проводить в области науки и техники представляющее большой интерес двустороннее сотрудничество, которое продолжается и будет развиваться как между ответственными учреждениями, в частности, через смешанные органы, созданные этим соглашением, так и между учеными и научными организациями в рамках программ, принятых обоими правительствами, и специальных соглашений, утвержденных ими. Обмены, охватывающие все возрастающее число отраслей знаний, уже позволили добиться в некоторых областях значительных достижений: хорошим примером этому служит сотрудничество в области физики высоких энергий, которое привело к осуществлению в настоящее время широкой программы работ на ускорителе в Серпухове с использованием французской пузырьковой камеры.

Отмечая размах начатого таким образом сотрудничества, обе стороны вновь подтвердили свое обоюдное стремление продолжать предпринятое дело, постоянно направляя его по пути наиболее полезного развития, повышая его результативность и стимулируя обмены в важнейших областях фундаментальных и прикладных исследований. В этой связи стороны с удовлетворением приняли к сведению выводы, сделанные на последней сессии смешанной советско-французской комиссии, состоявшейся недавно в Париже. Они выражают свою готовность оказывать всяческую поддержку программам, намеченным комиссией, равно как и программам, которые предусматривают практическое осуществление в многостороннем порядке международного научно - технического сотрудничества.

Стороны проявили также большую готовность к дальнейшему развитию культурных отношений между Советским Союзом и Францией. С удовлетворением отмечая уже достигнутые в этой области результаты, они согласились изыскивать возможности для углубления сотрудничества в области образования, просвещения, искусства, радио, телевидения, кино, спорта и других форм обменов, обратив особое внимание на изучение русского языка во Франции, а французского — в СССР.

Стороны договорились об открытии в ближайшем будущем генерального консульства СССР в Марселе и генерального консульства Франции в Ленинграде.

Президент Ж. Помпиду напомнил о приглашении посетить с официальным визитом Францию Л. И. Брежневу, А. Н. Косыгину, Н. В. Подгорному. Была достигнута договоренность о том, что советский визит состоится в 1971 году.

Теплота гостеприимства, оказанного в Советском Союзе Президенту Ж. Помпиду, сердечный и углубленный характер переговоров и бесед явились новым свидетельством традиционной дружбы между советским и французским народами и обоюдной воли их правительств направлять свои усилия на последовательное развитие отношений между двумя странами. Таким образом, поездка в СССР Президента Французской Республики является новым и важным этапом на пути, уже намеченном двумя правительствами и по которому они имеют твердое намерение продвигаться и в будущем, имея в виду соответствующим образом закрепить высокий уровень дружественных отношений между Советским Союзом и Францией. Подтверждая эту общую решимость, стороны констатировали, что развитие согласия и сотрудничества между СССР и Францией соответствует интересам всех европейских государств и является полезным вкладом в дело укрепления мира во всем мире.

Москва, 13 октября
1970 года.

Встречи с читателями

Устный выпуск «Приокской правды»

Афиши, извещавшие о том, что во Дворце культуры Скопина состоится устный выпуск газеты «Приокская правда», вызвали немалый интерес у жителей города. И вечером 8 октября в малом зале Дворца состоялась встреча читателей газеты с журналистами и внештатным активом, участниками устного выпуска.

Что же было в выпуске?

О нелегком, но благодарном труде журналистов, о стремлении газетчиков всегда находиться в гуще событий, вместе с народом, об идейно-воспитательной роли газеты в нашей жизни рассказал присутствовавшим заведующий отделом информации «Приокской правды» Виталий Панкратов. Один из главных разделов—раздел «Международной жизни» представил лектор областного комитета партии П. Ф. Веревкин. Его международный комментарий «О сохранении европейской безопасности» был прослушан с большим вниманием. Затем П. Ф. Веревкин ответил на вопросы присутствующих.

«Страницы героизма». Эту рубрику читатели привыкли встречать на страницах «Приокской правды». Не обошлось без нее и в устном выпуске. Ветеран Великой Отечественной войны М. Г. Профателюк, бывший заместитель начальника штаба авиационного полка «Нормандия-Неман», рассказал о фронтовых эпизодах, о боевой дружбе советских и французских летчиков, зародившейся и окрепшей в совместных боях против фашистов.

«Поэтическую рубрику» представлял рязанский поэт Анатолий Сенин, выступивший с чтением своих стихов. Затем присутствовавшим была предложена рубрика «Для дома, для семьи». Руководитель женского клуба «Россияночка» при Дворце культуры «Нефтяник» Зоя Пименовна Осевич вместе со своей помощницей Олей Ходькиной рассказала о последних направлениях современной моды и продемонстрировала некоторые модели одежды.

Четыре «устных выпуска» состоялись в городе и на скопинских заводах в течение двух дней.

Девятого октября другая выездная бригада «Приокской правды» провела «устный выпуск» газеты в Рыбновском районном Доме культуры.

Журналисты рассказали читателям, как делается газета, поделились планами на 1971 год. Лектор-международник Ф. И. Чангули в своем выступлении остановился на наиболее интересных моментах современной международной обстановки. Полковник в отставке Герой Советского Союза А. Н. Самохин рассказал присутствующим о некоторых эпизодах Великой Отечественной войны, о мужестве и героизме советских людей, с оружием в руках отстоявших Советскую Родину от немецко-фашистских захватчиков.

Затем, как бы перекликаясь с ветераном, перед собравшимися выступила известная рязанская парашютистка мастер спорта М. Д. Албул. Более 1.400 прыжков совершила Мария. Зрителям Рязанщины она известна также как одна из участниц фильма «В небе только девушки».

Рязанский поэт Б. И. Жаворонков прочел свои стихи, а журналист «Приокской правды» К. К. Успенский — фельетоны. Художник-модельер Рязанского гарнизонного Дома офицеров К. Ф. Верейкина вместе со своими ассистентками Н. Перепечиной и Н. Якушевой показала несколько моделей модных современных платьев.

Одновременно в фойе Дома культуры студент-выпускник Рязанского радиотехнического института Л. Бебчук дал сеанс одновременной игры в шахматы на четырнадцати досках. Одиннадцать партий Л. Бебчук выиграл, две свел вничью и в одной признал себя побежденным. Выиграл партию у Л. Бебчука рыбновский десятиклассник А. Акишин.

Читатели, присутствовавшие на встречах с журналистами и активистами «Приокской правды», отнеслись к устным выпускам газеты с большим интересом.

Журнал «Социалистическая законность»

Борьба за дальнейшее укрепление социалистической законности, государственной и трудовой дисциплины, искоренение правонарушений является важной задачей. Журнал «Социалистическая законность», который выходит ежемесячно на шести печатных листах, способствует решению этой задачи.

На его страницах регулярно публикуются юридические консультации, разъясняющие советское законодательство, печатаются очерки, рассказы, в которых в художественной форме рассказывается о деятельности юристов, говорится о методах борьбы с преступностью. Журнал печатает также материалы, посвященные участию общественности, народных дружин, товарищеских судов в борьбе с правонарушителями, в перевоспитании последних.

В сентябрьском номере журнала за 1970 год опубликованы статьи и материалы о пропаганде советских законов, культуре обвинительной речи прокурора, новом виде условного осуждения. В помощь изучающим марксистско-ленинскую теорию государства и права напечатан материал «Взаимодействие государственных органов и общественности в охране правопорядка». В этом же номере опубликован полный текст Основ законодательства Союза ССР и союзных республик о труде, утвержденных Верховным Советом СССР 15 июля 1970 года.

Заявление ТАСС

В последнее время в США ведется пропагандистская кампания по поводу мнимой «советской угрозы» для Западного полушария. При этом американская печать распространяет измышления о том, будто Советский Союз приступил к созданию на Кубе «постоянной стратегической военно-морской базы для своих атомных подводных лодок. Подобного рода заявления раздаются и в стенах американского конгресса. Начало этой кампании было положено заявлениями официальных представителей Пентагона и Белого дома, в которых высказывались сомнения в отношении соблюдения Советским Союзом известной договоренности 1962 года, достигнутой между правительствами СССР и США.

В связи с этим ТАСС уполномочено заявить, что Советский Союз всегда строго придерживался достигнутой в 1962 году договоренности, будет придерживаться ее и впредь и исходит из того, что американская сторона также будет строго выполнять эту договоренность.

Всякие утверждения о «возможном нарушении» Советским Союзом упомянутой договоренности путем строительства на Кубе военно-морской базы представляют собой вымысел, поскольку Советский Союз не строил и не строит своей военной базы на Кубе и не предпринимает ничего, что противоречило бы достигнутой между правительствами СССР и США договоренности.

Хорошо известно, что Советский Союз вообще осуждает создание военных баз одних государств на территории других государств. Более того, Советское правительство неоднократно вносило в соответствующие органы ООН и в Комитете по разоружению конкретные предложения о ликвидации иностранных военных баз на чужих территориях.

Что касается использования мирового океана, то Советский Союз строго придерживается действующих принципов и норм современного международного права. Если советские корабли и суда посещают порты иностранных государств, в том числе и порты Республики Куба, с официальными визитами и деловыми заходами, то это они делают с разрешения правительств соответствующих государств. Очевидно, что такие заходы являются неотъемлемым, всеми признанным и подтвержденным многовековой международной практикой правом суверенных государств.

Возникает вопрос: кому и зачем понадобилась вся эта основанная на вымысле шумиха о строительстве какой-то советской военно-морской базы на Кубе? Каждому ясно, что подобного рода инсинуация на руку лишь тем, кто заинтересован в нагнетании военного психоза и осложнении обстановки в этом районе мира. Те, кто сознательно или несознательно подхватывают и распространяют такие фальшивки, льют воду на мельницу врагов мира.

Советский Союз, исходя из своей миролюбивой внешней политики, будет и впредь последовательно проводить курс, отвечающий интересам разрядки напряженности, какого бы района мира это ни касалось, оздоровления международной обстановки, укрепления всеобщего мира.

ЭЛЕКТРИФИКАЦИЯ ЖЕЛЕЗНЫХ ДОРОГ

ПХЕНЬЯН, 13 октября. (ТАСС). Завершением электрификации последнего участка железной дороги между промышленными городами Чхончжином и Менчхоном встречают корейские железнодорожники V съезд Трудовой партии Кореи.

С окончанием этих работ успешно осуществлена намеченная IV съездом ТПК задача электрификации железнодорожных магистралей, связывающих Пхеньян с Чхончжином и Пхеньян с Синыйчжу. Электрификация железных дорог даст возможность в пять раз снизить расходы топлива на железнодорожном транспорте, почти в два раза повысить пропускную способность и сэкономить большое количество рабочей силы.

Руководители партии и правительства КНДР поздравили железнодорожников с замечательной трудовой победой.

МИР СЕГОДНЯ

Международная ярмарка в Румынии

БУХАРЕСТ, 13 октября. (ТАСС). 11 октября здесь открылась первая международная Бухарестская промышленная ярмарка, в которой участвуют 27 государств. На официальном открытии ярмарки присутствовали руководители РКП и румынского правительства во главе с генеральным секретарем РКП, председателем Государственного совета СРР Н. Чаушеску, правительственные делегации социалистических стран, в том числе советская делегация.

На ярмарке экспонируют свои изделия 728 зарубежных фирм. Здесь представлены главным образом металлообрабатывающие станки, электротехническое оборудование, изделия электронной промышленности и другое промышленное оборудование.

В павильоне Советского Союза демонстрируются новейшие образцы станков, действующие модели электродуговой сталеплавильной печи, установки непрерывной разливки стали, модели турбоагрегатов и другое промышленное оборудование.

Советский павильон посетили Н. Чаушеску и другие руководители РКП и правительства республики.

Агентство печати Освобождение о выступлении Р. Никсона

Южновьетнамское агентство печати Освобождение, комментируя выступление президента США Р. Никсона от 7 октября 1970 года об американской политике в Индокитае, указывает, что выдвинутые Никсоном предложения по Вьетнаму в сущности направлены на то, чтобы противодействовать принципиальному и главному для правильного решения южновьетнамского вопроса требованию о полном и безусловном выводе всех войск интервентов из Южного Вьетнама.

Пять пунктов Никсона ясно показывают, что США все еще хотят сохранить клику своих приспешников Тхиеу—Ки—Кхчема в качестве орудия агрессивной войны и американского неоколониализма.

Страны Индокитая, отмечает агентство, обретут мир при условии, если США прекратят свою агрессию. Народы Южного Вьетнама, Камбоджи и Лаоса сами решат свою судьбу без иностранного вмешательства.

В комментарии говорится, что предложение Никсона о «немедленном и безоговорочном освобождении всех военнопленных» сделано с целью внушить общественному мнению, будто он озабочен судьбой американских солдат. Это всего лишь психологический маневр. Если Никсон, указывает агентство, действительно беспокоится о жизнях американских солдат, то почему он не объявляет о полном выводе войск к 10 июня 1971 года? В этом случае стороны обсудят вопрос об обеспечении безопасности уходящих из Южного Вьетнама американских войск и войск государств, входящих в американский лагерь, а также вопрос об освобождении военнопленных.

«Мирная инициатива», с которой выступил президент США Р. Никсон, подчеркивается далее в комментарии, не служит восстановлению мира в Южном Вьетнаме, Камбодже и Лаосе и не содействует прогрессу Парижского совещания. Она лишь служит осуществлению американского плана обеспечения постоянной оккупации Южного Вьетнама, затянуть войну и продолжать распространять ее на весь Индокитай.

(ТАСС, 12 октября).

Союз колонизаторов и расистов

НЬЮ-ЙОРК, 13 октября. (ТАСС). По сообщению корреспондента агентства АП из Лиссабона, там подписано соглашение между ЮАР и Португалией о расширении сотрудничества в области ядерной энергии.

* * *

Комментатор ТАСС Б. Туманов пишет:

Подписание этого соглашения свидетельствует о дальнейшем укреплении военного союза ЮАР и Потругалии, направленного против африканских народов.

ЮАР располагает большим арсеналом обычного вооружения, который давно уже превысил потребности самообороны. Сейчас власти ЮАР предпринимают большие усилия для того, чтобы стать обладателями секретов ядерного оружия.

Недавно премьер-министр ЮАР Джон Форстер сообщил, что группа ученых, тайно работавшая с 1964 года под руководством председателя управления по атомной энергии Ру, разработала экономичный метод обогащения урана.

Колониальные и расистские режимы Лиссабона и Претории открыто заявляют, что господство белых на юге Африки можно сохранить только с помощью оружия. Дальнейшее наращивание военной мощи ЮАР, размах военных, в том числе ядерных, исследований явно указывает на агрессивный характер планов Претории и Лиссабона. Расширение сотрудничества между Португалией и ЮАР в области ядерной энергии следует расценивать как новый шаг на пути к созданию на юге Африки военно-ядерного комплекса, угрожающего независимым африканским народам.

ОПАСНАЯ ИГРА

ВАШИНГТОН, 13 октября. (ТАСС). Соединенные Штаты содержат на территории Англии, Западной Германии, Греции и Голландии значительные запасы ядерного оружия. Об этом впервые стало известно после того, как в распоряжение агентства ЮПИ попал текст заявления бывшего военного министра США У. Брукера греческому журналисту Э. Деметракопулосу. Интервью состоялось еще в 1961 году, однако по неизвестным причинам так и не было опубликовано. Брукер, отвечая на вопросы журналиста, заявил: «Атомное оружие, размещенное на территории Англии, Западной Германии, Голландии и Греции, готово к использованию».

Таким образом, Вашингтон уже десять лет назад разместил на территории своих натовских партнеров в Европе ядерное оружие.

В связи с сообщениями о том, что атомное оружие США размещено на территории ряда европейских государств, наблюдатели обратили внимание на нежелание представителей правительства обсуждать вопрос о ядерной политике США в Греции. Представитель Пентагона заявил, в частности, что ему «запрещено» говорить о том, хранят ли США на территории Греции атомное оружие.

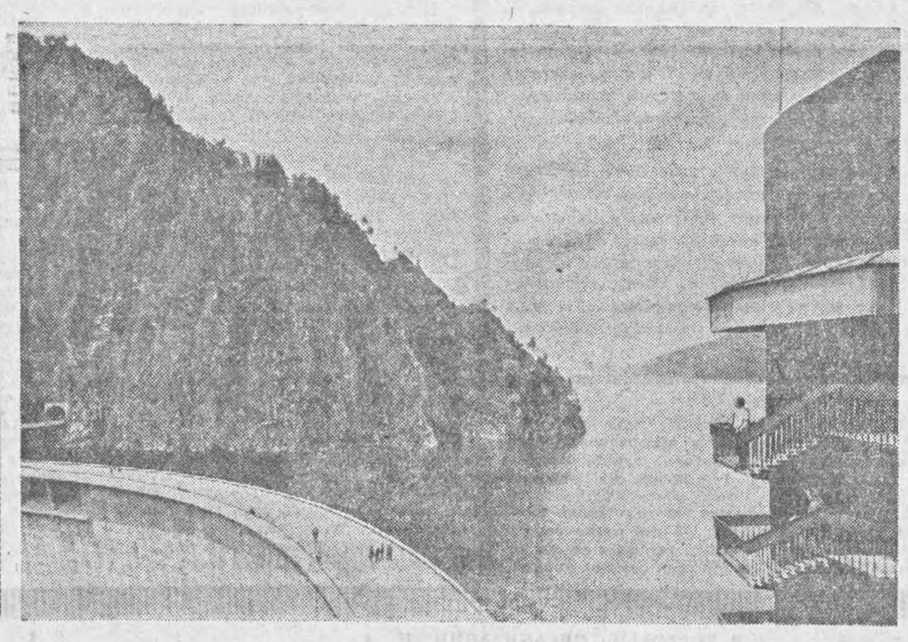

В СТРАНАХ СОЦИАЛИЗМА

Социалистическая Республика Румыния. Водохранилище и плотина гидроэлектростанции на реке Аргеш.

Фото Аджерпресс—ТАСС

• ГОДЫ И ЛЮДИ

СЕМЬЯ ЧЕКИСТОВ

ИХ БЫЛО пятеро: четыре брата — Иван, Филипп, Федор, Захар и сестра Мария. Они родились и провели детство и юность в селе Захарове, ныне Елино, Захаровского района Рязанской области. И что интересно, все они, пятеро, стали чекистами в первые годы Советской власти. Они работали под непосредственным руководством Ф. Э. Дзержинского.

Этот рассказ об отдельных боевых эпизодах из жизни чекистов Чугунихиных. Он составлен по документам и личным воспоминаниям Захара Никитича и Марии Никитичны, проживающих ныне в Москве.

1. Человек, поймавший Орла

7 марта 1918 года в газетах было напечатано сообщение ВЧК о том что одному из чекистов удалось напасть на след контрреволюционной организации «ударников» и арестовать их руководителя Орла. Это обстоятельство дало возможность более близко подойти к раскрытию всей шайки и подробностей организации грандиозного заговора, а в связи с ним и покушения на жизнь Владимира Ильича Ленина.

Фамилия чекиста, раскрывшего заговор, в печати не была названа. Теперь мы знаем, что это был наш земляк Иван Никитич Чугунихин, член большевистской партии с 1905 года.

Вот как это было...

21 января 1918 года В. И. Бонч-Бруевич пригласил из комнаты № 75 Смольного, где работали комиссары ВЧК, Чугунихина.

— Срочно к товарищу Дзержинскому, — сказал он.

Спустя полчаса Чугунихин, переодетый в «прапорщика», приехавшего с фронта, шагал по Невскому проспекту, а рядом с ним шел казак с Кубани Владимир Спиридов — в черкеске, бешмете и рыжей папахе. У него в кармане лежал документ, удостоверяющий, что он, Спиридов, делегирован в Петроград Совдепом Кубани и теперь возвращается обратно. В документе оставалось место для 25—30 фамилий.

Зашли в кафе «Бристоль». Там сидели офицеры. Их заинтересовала бумага, показанная Спиридовым. Вписать в нее свои фамилии — значит получить пропуск через большевистские кордоны на юг.

Поздно вечером Чугунихин докладывал Дзержинскому о своем посещении «Бристоля».

— А как с главным? — поинтересовался председатель ВЧК.

— Вроде нащупывается. Он тоже бывает в «Бристоле». Его зовут Орел.

На следующий день офицеры собрались в другом, соседнем кафе, по Московскому проспекту, 88. Обсуждали план отъезда. Орла не было. Он должен был дать 16 фамилий и инструкцию отъезжающим. Ждали долго, но главарь так и не явился.

Четверо чекистов во главе с Чугунихиным, узнав адрес, решили идти на квартиру к Орлу, чтобы договориться о месте встречи перед отъездом на юг.

Приехали на Мойку, зашли в дом 17/50, в квартиру 3. Гостей принял сам хозяин. Спиридов познакомил его с Чугунихиным. Орел дал список лиц, которые поедут. Условились собраться в последний раз в кафе, на углу Невского и Николаевского, в 12 часов. Чугунихин с казаком должны приехать раньше — к 11 часам в кафе «Бристоль».

«На следующий день, — рассказывает в своих воспоминаниях Иван Никитич, — я приехал в назначенное место около одиннадцати. Никого из знакомых офицеров я не встретил. Не было там ни Орла, ни Спиридова. Я заволновался.

Около часа в «Бристоль» явился Орел. С ним двое штатских. Я подошел к нему и спросил, почему нет отъезжающих. Он ответил, что они здесь, переодетые в штатское. Орел спросил про Спиридова. «Он, вероятно, сейчас явится», — ответил я.

Орел закусил и заторопился к выходу. «Куда же вы?» — спросил я. «Скоро вернусь» — ответил он. Сел в автомобиль и уехал. Неужели Орел ушел из рук? — мучило меня. Через час он появился с несколькими офицерами. Я выхватил револьвер и крикнул: «Руки вверх!» «Это что еще?» — удивился тот. «Вы арестованы».

Орел и его сообщники не успели ничего предпринять. Несколько человек в штатском — чекисты, сидевшие за соседними столиками, пришли мне на помощь».

Орел и все приехавшие с ним были арестованы и отправлены в Петропавловскую крепость.

В своем рапорте от 24 января 1918 года Чугунихин писал: «...Я прошу вас как можно крепче приготовить клетку для этого Орла, а то он может много нагадить».

Советское правительство высоко оценило заслуги отважного чекиста перед Родиной. Он награжден орденом Красного Знамени. В его личном деле хранится такой документ: «Коллегия Объединенного Государственного Политического Управления в день десятилетия органов пролетарской диктатуры ВЧК—ОГПУ, отмечая Вашу самоотверженную работу на трудном чекистском посту, направленную на борьбу с врагами первого в мире пролетарского государства, постановила наградить Вас почетным боевым оружием — «маузером» с надписью: «За беспощадную борьбу с контрреволюцией».

2. По призыву Ленина

В Петроградский комитет партии 8 декабря 1918 года из Смольного, от В. И. Ленина, пришла записка следующего содержания:

«Прошу доставить не менее 100 человек АБСОЛЮТНО надежных членов партии в комнату № 75, III этаж, — комитет по борьбе с погромами. (Для несения службы КОМИССАРОВ).

Дело архиважно. Партия ответственна. Обратиться в районы и в заводы».

На подково-гвоздильном заводе рабочие хорошо знали члена партии с 1917 года Филиппа Чугунихина, отличного слесаря и шофера.

Здесь-то, в 75 комнате Смольного, и встретились два брата: Иван и Филипп.

— По твоим стопам иду, браток, — улыбаясь, сказал Филипп.

— Похвально.

И братья крепко обнялись.

...В столицу прибыло много офицеров. Ими переполнены гостиницы. Зачем они пожаловали сюда? Здесь действует какая-то контрреволюционная организация. Но какая? Надо выяснить. С этой целью и пришел в гостиницу «Астория» Филипп Чугунихин. Он переоделся в форму офицера и поселился в «Астории». Ему удалось узнать, что белогвардейское вороньe слетелось по зову «Союза защиты учредительного собрания». Эта контрреволюционная организация финансировалась тузами русского капитала и Антантой.

Когда Чугунихин выходил из гостиницы, к нему подошел подпоручик.

— Знакомая личность, — сказал он. — Мы где-то с вами встречались. А, вспомнил! В Черновицах. Вы были членом Совета рабочих и солдатских депутатов. Я не ошибаюсь?

Действительно, Филипп Никитич, член партии большевиков с марта 1917 года, в первую мировую войну служил шофером при штабе 8 армии. В марте семнадцатого года он был избран членом Черновицкого Совета рабочих и солдатских депутатов.

— Нет, вы ошибаетесь, — резко ответил Чугунихин.

— Врешь, ты за нами следишь, гад! — Он выхватил пистолет и выстрелил в упор. Пуля прошла мимо, задев лишь фуражку.

Красноармейский патруль задержал стрелявшего. Это был член белогвардейской банды.

После переезда Советского правительства в Москву Ф. Н. Чугунихин стал членом коллегии ВЧК. Под руководством Ф. Э. Дзержинского он участвует в разоблачении «левых» эсеров, проникших в органы ВЧК, в создании корпуса войск ВЧК.

В ноябре 1918 года на железных дорогах было введено военное положение. В прифронтовых районах назначались чрезвычайные военные комиссары. Им вверялась высшая административная власть. Так Ф. Н. Чугунихин в феврале 1919 года оказался уполномоченным ВЧК на Мурманской железной дороге. Здесь высадился десант войск Антанты. Всюду кишели белогвардейцы.

Ночью на станцию, где стоял вагон-штаб железнодорожного ЧК, напала крупная вооруженная банда. Чекисты пытались связаться с соседней станцией, где стоял бронепоезд, но линия была повреждена.

Отряд чекистов и железнодорожников принял бой. Но силы были явно неравные. Белогвардейцы наседали.

И вдруг, заглушая пулеметную стрельбу, раздался гудок бронепоезда. Ударила артиллерия. Затрещали пулеметы.

Банда белогвардейцев была разгромлена. Человек, который перебрался через линию, занятую врагом, и добрался до бронепоезда, был Филипп Чугунихин. В этом бою он был ранен.

Без малого тридцать лет отдал Филипп Никитич трудной, самоотверженной работе в органах государственной безопасности.

3. В жарких схватках

По стопам старших братьев пошли близнецы Федор и Захар. Добровольцами они ушли в Красную гвардию, а оттуда были направлены в органы ВЧК.

...1919 год. Омск. Многочисленные белогвардейские банды скрываются в тайге и оттуда производят разбойничьи налеты.

(Окончание на 4-й стр.)

НА УЧЕНИЯХ «БРАТСТВО ПО ОРУЖИЮ»

ОДНОЙ СОЛДАТСКОЙ ДОРОГОЙ

Кленовые листья на маскировочной сетке, прикрывшей грозные стволы орудий, всего лишь камуфляж. Но сейчас они перемешаны с настоящими, а потому кажется, будто сама осень набросила на землю маскхалат. Войска дружественных армий, прибывшие на учения, занимают исходные позиции. Отсюда им предстоит начать трудный экзамен на боевое мастерство.

Символичную картину можно увидеть на дорогах в районе учений: мимо грузовика, доверху нагруженного белосизыми кочанами капусты, мчатся машины с военными опознавательными знаками. Крестьяне приветливо машут молодым ребятам в касках: мы-то, мол, свое дело сделали, не подкачайте и вы. В таких ситуациях переводчики не нужны. И даже строгому, подтянутому, как на параде, регулировщику не сдержать улыбки.

Возле одного из них — парня в белой каске с красной звездой — мы приостановили автомашину. Рядовой Руслан Шевырев. Родители не ошиблись в выборе имени — высок, плечист. Руслану не до разговоров — глаз не сводит с дороги. Но перед земляками не отмолчишься. И мы узнали, что солдат — из села Кяхта Куйбышевской области, что там живут его мать и отец, которые учительствуют в школе - восьмилетке. Родители могут гордиться: в строю военного содружества социалистических стран стоит и их сын в белой каске с красной звездой.

Проехав с полкилометра, мы увидели на повороте такого же, как Руслан, парня в серой каске с белой полосой. Здесь движение регулировал представитель Национальной народной армии ГДР. Познакомились — рядовой Берндт Дирш, тоже 1950 года рождения. Так между русским селом Кяхта, откуда родом Руслан, и деревней Еттерсдорф, где трудятся в сельскохозяйственном кооперативе родители Берндта, как бы протянулась незримая тропка, которая легко соединяет людей труда. Солдату Советской Армии Руслану Шевыреву и солдату Национальной народной армии ГДР Берндту Диршу есть что защищать, так же, как и их друзьям из Болгарской народной армии, Венгерской народной армии, Войска Польского, Вооруженных сил Социалистической Республики Румынии и Чехословацкой народной армии. «Братство по оружию» — названы учения вооруженных сил государств — участников Варшавского Договора, которые проводятся на территории Германской Демократической Республики. Очень точное название, ибо нет ничего крепче братства, проверенного на поле боя, пусть даже учебного. И нет сильнее оружия, чем то, которое держат в руках братья по классу, по идеологии, по общности цели, к которой идут народы стран социалистического содружества.

...Мокрые листья летят на асфальт — осень маскирует даже дорогу. Но она все же дает нам свое «интервью» — то отпечатками тяжелых гусениц, то непредвиденным эпизодом.

На обочине — венгерская автомашина с откинутым капотом. Рядом — наш ЗИЛ. «Решили подсобить ребятам», — поясняет рядовой Ребров.

Этот пример взаимовыручки, разумеется, не единственный. Удивительно легко объясняются солдаты, понимают друг друга с полуслова. Вспомнился вопрос, который был задан рядовому Берндту Диршу:

— Какие русские слова знаешь?

Он улыбнулся и сказал:

— Друг, дружба...

Здесь, на учениях, эти слова как пароль.

В. СТЕПАНОВ,
спец. корр. ТАСС.

ГДР, район учений, 12 октября.

СЕМЬЯ ЧЕКИСТОВ

(Окончание. Начало на 3-й стр.)

Вот что рассказывает Захар Никитич о совместном участии с братом Федором в ликвидации одной из таких банд.

— Нашему отряду в 60 человек было дано задание ликвидировать белогвардейскую банду, скрывавшуюся в тайге. У нас был пулемет, несколько винтовок и ручных гранат. По данным разведки, банда состояла из двухсот человек, вооруженных винтовками и пулеметами.

Мы с братом лежали в овраге. Когда колчаковцы подошли на расстояние трехсот метров, наш командир приказал открыть огонь. В рядах противника поднялась паника.

Федор поднялся во весь рост и, бросая гранату, кричал:

— Братень, бей их, гадов!

Только немногим из банды удалось скрыться в тайге.

После боя мы лежали в лощине и отдыхали, а наш командир расположился поодаль. Вдруг я заметил бандита, притаившегося за кустом. Я выстрелил в него. Тот упал. Я взял у него новенький пистолет и вернулся на прежнее место. Слышу сзади густой бас:

— Кто стрелял?

— Я, товарищ командир.

— Почему самовольничаешь?

Я объяснил. Тот гнев сменил на милость:

— Тогда другое дело... Спасибо, Чугунихин, жизнь командира спас.

И тут я спохватился, что нет брата. Куда он запропастился? Не убили ли его?

К нам приближались шесть человек. Мы насторожились. Ба, да это же Федор со своим товарищем! Он вел четырех пленных.

Ночью бандиты напали на продовольственный отряд рабочих. Погибли все двенадцать человек.

Начались поиски колчаковцев. С одним из отрядов чекистов в тайгу на разведку отправился Федор Чугунихин.

Прошли верст десять, но не обнаружили никаких следов.

— Продолжать поиски! — приказал командир отряда.

Шли тихо, ничем не выдавая себя.

Но что это? Следы сапог. Недавно сломленные ветки. Чугунихин огляделся, прислушался. Следы вели к землянке. О, да их здесь несколько!

А вот и свежесрубленный дом, окруженный ельником. На высоких соснах три наблюдательных пункта.

Чекисты залегли, стали следить за обитателями этого логова. Их много, человек полтораста — не меньше. У них винтовки, пистолеты.

У чекистов полсотни бойцов, один пулемет, несколько винтовок и по две гранаты на каждого.

Операцию начать на рассвете — таков был приказ.

К восходу солнца отряд чекистов был на месте. Бесшумно сняли часовых и с криком «бей гадов!» забросали землянки гранатами.

Это было так неожиданно, что бандиты, обезумев, выбегали на поляну, забыв о винтовках. Здесь их настигала меткая пуля чекистов.

Несколько гранат полетели также в дом, где безмятежно спали главари отряда белогвардейцев. Они выскакивали и, отстреливаясь, бежали в чащу леса. Но по ним открыли пулеметный огонь. Немногим удалось уйти.

Чугунихин заметил, что человек, сидевший на сосне, стреляет по чекистам.

— Ах, ты, гад! — выругался Федор. Он прицелился и выстрелил. «Кукушка» вскрикнула и полетела на землю, ломая сучья.

В это время из-за кустов выскочил бандит и бросился на Чугунихина. Но тот опередил его — выстрелил в упор. Оставшуюся гранату Федор бросил в скопление колчаковцев.

В этом бою Чугунихин уложил девять бандитов.

4. Согретые чутким сердцем

Ночью провели обыск. Задержали полторы тысячи беспризорных. Все они будут отправлены в детские дома и трудовые коммуны.

Оборванные, голодные, на зверят похожие. Чекисты спустились по лестнице, пересекли пустынный двор, обнесенный высоким каменным забором. В дальнем конце двора стояли приземистые бараки с маленькими окнами, схваченными решеткой.

Мария Чугунихина, одетая, как и все чекисты, в кожаную куртку и сапоги, спустилась по ступенькам вниз.

На полу и на длинных почерневших нарах группами и поодиночке лежали вповалку, сидели какие-то несуразные фигуры в тряпье. Отдельные лица разглядеть было трудно. Казалось, вокруг движутся, копошатся кучи лохмотьев.

У Марии сжалось сердце.

— Вот они, дети войны, — сказала она, обращаясь к рядом стоящему чекисту. И совсем тихо:—Мы выполним поручение Ленина. У нас не будет обездоленных детей.

Много сил и молодой кипучей энергии отдавала Мария Чугунихина устройству беспризорных детей Владивостока.

Декретом, подписанным В. И. Лениным, был создан совет защиты детей. Потом была образована специальная комиссия, которую возглавил Ф. Э. Дзержинский. Вот тогда-то и поручили Марии Чугунихиной вместе с другими чекистами позаботиться о беспризорных детях.

— И так хорошо было видеть, как обогревались они у нас, эти оборванные, голодные, одичавшие ребята, — рассказывает Мария Никитична. — Определяли их в колонию, создавали для них школы, санатории, производственные мастерские, устраивали на фабрики, заводы. Дети учились, получали путевку в настоящую, большую жизнь... Многие бывшие беспризорные стали видными учеными, артистами, писателями, заняли ответственные посты в руководстве народным хозяйством страны.

И когда сегодня старая чекистка видит счастливую детвору, резвящуюся в зеленом дворе, она невольно вспоминает свое так рано кончившееся детство и боевую, революционную юность, наполненную пафосом борьбы с контрреволюцией, борьбы за души маленьких граждан только что родившейся Страны Советов.

М. САРАТОВСКИЙ.
И. МОРОЗОВ.

г. Рязань.



В минувшие субботу и воскресенье в Городском парке культуры и отдыха были проведены массовые гулянья, посвященные закрытию летнего сезона. В эти дни в парке побывало более 12 тысяч человек. Участников гулянья ожидали кино, концерты, танцы, аттракционы, спортивные встречи. Более 3-х тысяч пар танцевало здесь на осеннем балу.

На снимке: выступают участники художественной самодеятельности Дворца культуры профсоюзов.

Фото А. Горчакова.

● ДНЕВНИК ИСКУССТВ

Мастер оперетты

Рязанцы — частые гости в Москве, а многие из них, думаю, нередкие гости и в оперетте.

У зрителей среди актеров есть всегда свои любимцы. Стать таким любимцем совсем не просто. Это, как говорится, не каждому дано. Нужно ведь не только обладать мастерством, т. е. в совершенстве владеть своим искусством, но и иметь ту «изюминку», которая делает актера-мастера яркой и неповторимой творческой индивидуальностью, пленяющей зрителя.

Московский государственный театр оперетты решил показать в новом сезоне ряд творческих вечеров своих мастеров и одаренных молодых артистов, чье искусство отличается свежестью, оригинальностью и той самобытностью, которые всегда так высоко ценятся зрителями.

Первым к рязанцам с творческим вечером приехал заслуженный артист РСФСР Николай Каширский. Он принадлежит именно к тем артистам, у которых есть «изюминка», есть свое творческое лицо, о которых и говорят зрители — «это наш любимец».

В чем же состоит своеобразие творческого облика одного из самых популярных московских артистов? Долгие годы законодателем столичного театра оперетты был народный артист РСФСР знаменитый комик, подлинный мастер веселого жанра Григорий Маркович Ярон. Он сказал: «Каширский — актер разнообразный, умеющий несколькими характерными чертами воссоздать запоминающийся образ и прекрасно танцующий». Высокая оценка дана большим мастером своему ученику! И Каширский ее вполне оправдывает.

Но в словах Ярона, являющихся как бы характеристикой профессиональных качеств артиста, еще не вполне раскрыта суть творческой индивидуальности Каширского. А она, как нам кажется, состоит в том, что актер в каждой своей роли с какой-то удивительной последовательностью и полнотой несет радость бытия, радость жизни. Его герои, как правило, люди с добрым сердцем, веселые и наивные, часто простодушные, всегда вызывают симпатии зрителей, их сочувствие, их любовь.

В искусстве Каширского есть та самая «изюминка», которая роднит его с штраусовской музыкой, и поныне поражающей нас неиссякаемой жизнерадостностью, солнечностью, всепокоряющим оптимизмом.

Искусство Каширского солнечно, оно греет зрителей, оно доставляет им радость; и в этом, пожалуй, самая большая награда артисту. Искусство Каширского по-настоящему народно, и зритель платит ему своей любовью, называет его своим любимцем. Это дорого стоит.

Легко написать, что Каширским за многие годы служения оперетте сыграно более семидесяти ролей. Попробуйте их все сыграть! Сколько ума и таланта, энергии и мастерства, сколько своего сердца нужно было отдать этим бесчисленным персонажам, чтобы все они зажили полнокровной жизнью на сцене театра, в кино, на голубом экране.

В программу творческого вечера популярного артиста включены сцены из многих советских и классических оперетт.

В творческом вечере Николая Каширского принимают участие артисты Московского театра оперетты Л. Шахова, Т. Лагунова, Н. Крылова, В. Родин, солисты балета лауреаты Всесоюзного конкурса артистов эстрады В. Сазонов и Е. Сазонов, Т. Макушкина и Ю. Гомозов, инструментальный ансамбль театра.

Встреча со своими любимыми актерами — всегда большой праздник для зрителей. Для артистов такая встреча — это их счастье, в этом их жизнь.

Н. САДКОВОЙ,
директор Московского театра оперетты.

● *ШАХМАТЫ*

ПЕРВЕНСТВО ОБЛАСТИ ПО ШАХМАТАМ

В третьем туре мастер Годес преодолел упорное сопротивление Кивотова и заставил его сложить оружие. После двух поражений Вазерский добился победы над скопинцем Новиковым, вяло разыгравшим дебют. Юный Соломатин упустил шансы на выигрыш и дал возможность кандидату в мастера Сычеву свести партию на ничью. Важное очко завоевал Лаевский в партии с сапожковцем Растопчиным. Горячев проиграл пронскому шахматисту Куварзину. Упорный поединок Кириллов — Кошиль закончился мирным исходом.

В день доигрывания Кошиль не сумел использовать ничейные шансы в партии с Годесом и признал себя побежденным. Пропущенная партия Кириллов — Сапфиров отложена с лишней пешкой и шансами на выигрыш у Сапфирова. Боевая схватка Сметанин — Кивотов закончилась вничью. Так же завершилась и пропущенная партия Годес — Крылов.

В четвертом туре родилась первая сенсация. Окрыленный последним успехом, Вазерский, методически наращивая давление, заставил капитулировать мастера Годеса. Кивотов имел преимущество в партии с Кирилловым, однако в эндшпиле Кириллову удалось склонить чашу весов в свою пользу и добиться выигрыша. Третью победу одержал Лаевский, переигравший Куварзина. Соломатин проиграл Горячеву. Довольно легкую победу одержал Крылов над Сычевым. Растопчин проиграл Сметанину. В равной борьбе проходил поединок Марголит — Новиков, в котором ничья была закономерным результатом.

После четырех туров гонку лидеров возглавил Лаевский (3 из 4), за ним Сметанин (2,5 из 3). У Годеса — 2,5 из 4, у Крылова — 2 из 3 при одной отложенной в лучшей позиции партии.

В женском чемпионате после трех туров лидируют Муравьева (2 из 2), Гришина и Мелехина (по 2 из 3).

С. РОМАНОВИЧ,
гл. судья соревнований.

ИЗ ЗАЛА СУДА

ПЬЯНСТВО ДОВЕЛО

Кочегар Клепиковского молокозавода К. Александров систематически пьянствовал, хулиганил, часто избивал жену М. И. Александрову, требуя от нее деньги на выпивку.

Однажды вечером Александров учинил очередной скандал и так избил жену, что от полученных травм она вскоре скончалась.

Судебная коллегия по уголовным делам Рязанского областного суда под председательством И. П. Суркова приговорила К. Александрова к пятнадцати годам лишения свободы с отбыванием наказания в исправительно-трудовой колонии строгого режима.

Н. КИСЕЛЕВ.

г. Рязань.

Редактор
А. С. ПРОКОФЬЕВ.

ОТОВСЮДУ ОБО ВСЕМ

политика • нравы • быт • наука • культура • спорт

РОДОСЛОВНЫЙ КЕДР

У кунгурского старожила Степана Федоровича Легостаева хранится любопытный рисунок могучего кедра. Каждая из 465 его ветвей имеет имя, потому что кедр этот — схематическое изображение родословной старинной уральской фамилии Легостаевых. Уже полтора столетия, обрастая дополнениями, передается из поколения в поколение этот рисунок...

Два с половиной века тому назад хлебопашествовал в селе Суда близ Кунгура крестьянин Власий. По преданию, был наделен он богатырской силой, которую унаследовали от него сыновья, внуки и правнуки. Были среди них рудокопы и горновые, скорняки и пимокаты. Но больше всех вышло кузнецов. До сих пор ходят по округе легенды о мастерстве и сноровке братьев Степана и Константина, умудрявшихся «на скаку ковать лошадей». Слава братьев перешла ныне к Василию Легостаеву, искуснейшему из кузнецов района.

В тяжелые для Родины времена уральские богатыри Легостаевы были верными ее защитниками. Участвовали они в Отечественной войне 1812 года, в Крымской кампании 1853—1856 годов (трое — Тимофей, Федор и Иван вернулись из Севастополя георгиевскими кавалерами), в освобождении от турецкого ига Болгарии, в обороне Порт - Артура, в Брусиловском прорыве. Десять Легостаевых защищали молодую республику Советов в гражданскую войну, девятнадцать человек из этой династии сражались на фронтах Великой Отечественной войны.

И поныне живут и отменно трудятся на Урале 134 потомка хлебопашца Власия.

В. ПАШИН.
(Корр. ТАСС).

Пермь.

ЧЕЛОВЕК ИЩЕТ ВОДУ

По какой бы дороге ни отправился из родного села Плопы Семион Беженарь, на его пути непременно повстречается колодец. Остановится Семион, проверит, исправен ли ворот, крепко ли стоит сруб. Ведь на десятки километров окрест нет такого колодца, который не был бы выкопан его руками. За сорок лет Семион вырыл их более ста пятидесяти.

Во многих молдавских селах есть люди, которые «чувствуют» воду, словно умея под толщей земли услышать ее журчание. Их называют фынынарями и пользуются они всеобщим уважением, хотя в села на смену колодцам приходят водопроводы.

Талант фынынара Семион Беженарь унаследовал от отца. А свое мастерство вместе с инструментом он передал сыну Василию, колхозному механизатору.

(Корр. ТАСС).

Кишинев.

И ПЕРНАТЫЕ ПОДРУЖИЛИСЬ

Оба они остались сиротами — маленький журавленок и гусенок. Беспомощного журку подобрали в чукотской тундре, накормили и оказали медицинскую помощь. Так и прижился он в поселке северной партии. Ласковой привязанностью ответил птенец на людскую доброту.

Дикого гусенка приютила техник - строитель Раиса Статут. Как-то во время одной из прогулок повстречались юные пернатые. Познакомились и... подружились. С тех пор они всегда вместе. Вдвоем отправляются в тундру полакомиться грибами и ягодами, в два клюва дают отпор поселковым собакам.

Е. ДЕНИСОВ.
(Корр. ТАСС).

Магадан.

НА ФАКУЛЬТЕТЕ ЖУРНАЛИСТИКИ НАЧАЛИСЬ ЗАНЯТИЯ

Начались занятия на факультете журналистики вечернего университета марксизма-ленинизма, действующего при горкоме КПСС. На первом занятии присутствовало более пятидесяти человек. Это — журналисты местных газет и радиовещания, активисты печати.

Занятия открылись лекцией редактора газеты «Приокская правда» А. С. Прокофьева «Актуальные задачи печати в подготовке к съезду КПСС». Первую лекцию по курсу истории партии прочитал старший преподаватель сельскохозяйственного института А. И. Комаров.

Учеба на факультете рассчитана на два года. Программа занятий включает в себя изучение важных вопросов марксистско-ленинской теории и политики КПСС. Будут проводиться специальные семинары по произведениям классиков марксизма-ленинизма, документам и материалам КПСС и мирового коммунистического движения.

В учебном плане значительное место отводится изучению экономической политики партии на современном этапе. Слушатели факультета ознакомятся также с основами советской журналистики и советского законодательства, методикой политической работы в массах.

В. ЛАПШИН,
декан факультета журналистики вечернего университета марксизма-ленинизма.

ЗАСЛУЖЕННЫЙ КОЛХОЗНИК РАЙОНА

ПИТЕЛИНО. (Соб. корр.). По решению бюро райкома партии, исполкома районного Совета депутатов трудящихся и райкома профсоюза работников сельского хозяйства учреждено почетное звание «Заслуженный колхозник района». Оно присваивается труженикам села за высокие производственные показатели, за долголетнюю и безупречную работу.

В канун праздника работников сельского хозяйства это почетное звание было присвоено Иллариону Андреевичу Цыпленкову, колхознику колхоза «Парижская коммуна», Павлу Акимовичу Недорезову из колхоза «13-й Октябрь» и Ивану Ивановичу Киселеву из «Красного знамени». Теперь в районе 16 заслуженных колхозников района.

АЛЫЕ ЗВЕЗДОЧКИ НА КАБИНЕ

САСОВО. (Соб. корр.). Одним из лучших шоферов Сасовского автотранспортного предприятия по праву считается Михаил Васильевич Горин. За время уборки хлебов он перевез из колхозов на заготовительный пункт 300 тонн зерна, о чем свидетельствуют красующиеся на кабине его грузовика три красных звездочки.

Сейчас Михаил Васильевич работает в колхозе «Россия» на транспортировке сахарной свеклы. На его счету уже 280 тонн перевезенной продукции. Ежедневно Горин делает на расстояние почти 40 километров по три-четыре рейса. Он дал слово перевезти за сезон не менее 350 тонн сладких корней.

Служба трудоустройства

ТРУДОВЫЕ РЕСУРСЫ

БЮРО ПО ТРУДОУСТРОЙСТВУ И ИНФОРМАЦИИ НАСЕЛЕНИЯ г. РЯЗАНИ

УВАЖАЕМЫЕ ТОВАРИЩИ!

В городе Рязани быстрыми темпами развивается промышленность, строительство, в результате спрос на рабочую силу значительно возрос. Заводам, стройкам нужны квалифицированные рабочие. И если вы или кто-либо из ваших родственников, друзей, знакомых уволились с работы или же не приступили к работе после учебы, демобилизации из Советской Армии или в связи с достижением трудоспособного возраста, обращайтесь в Рязанское бюро по трудоустройству и информации населения. Десятки предприятий и организаций ждут применения вашего труда.

НА ПРЕДПРИЯТИЯ И ОРГАНИЗАЦИИ г. РЯЗАНИ ПРИГЛАШАЮТСЯ:

НА ЗАВОДЫ — автокрановщики, токари, фрезеровщики, шлифовщики, автоматчики, штамповщики, гальваники, слесари-сборщики, слесари-инструментальщики, слесари-ремонтники, кузнецы, прессовщики, сверловщики, строгальщики, электромонтеры, электромонтажницы, формовщики, обрубщики, стропальщики, крановщики, печники, операторы, маляры, а также ученики по этим специальностям и разнорабочие;

НА ФАБРИКИ — швеи-мотористки, вышивальщицы, строчильщицы, пошивщицы, вырубщики и ученики по этим специальностям. **Швеям-мотористкам и вышивальщицам предоставляется возможность РАБОТАТЬ НА ДОМУ, с полным и неполным рабочим днем;**

В СТРОИТЕЛЬНЫЕ ОРГАНИЗАЦИИ — каменщики, бульдозеристы, экскаваторщики, плотники, бетонщики, арматурщики, монтажники, маляры, подсобные рабочие;

НА ЗАВОДЫ ЖЕЛЕЗОБЕТОННЫХ ИЗДЕЛИЙ №№ 2, 3, 5, 6 — бетонщики, арматурщики, плотники, стропальщики, слесари;

НА АВТОТРАНСПОРТНЫЕ ПРЕДПРИЯТИЯ — шоферы 1, 2, 3 классов, автослесари, кондукторы, ученики шоферов;

НА ПРЕДПРИЯТИЯ РЯЗАНСКОГО ОТДЕЛЕНИЯ МОСКОВСКОЙ ЖЕЛЕЗНОЙ ДОРОГИ — стрелочницы, башмачники, промывальщицы, помощники составителей поездов, электрокарщики и ученики по этим специальностям. Одиноким предоставляется общежитие;

НА СТРОИТЕЛЬСТВО МОСТА ЧЕРЕЗ ОКУ — бульдозеристы, автокрановщики, крановщики на «Т-75», копровщики, машинисты, шоферы;

В ОРГАНИЗАЦИИ УПРАВЛЕНИЯ СВЯЗИ — почтальоны, телефонистки, монтеры связи;

В ТОРГОВЫЕ ОРГАНИЗАЦИИ И ПРЕДПРИЯТИЯ ОБЩЕСТВЕННОГО ПИТАНИЯ — продавцы, посудомойки, уборщицы, разнорабочие;

В ОРГАНИЗАЦИИ И УЧРЕЖДЕНИЯ ГОРОДА — операторы газового отопления, дворники, истопники, уборщицы, гардеробщицы, плотники, подсобные рабочие, шоферы. Приглашаются студенты учебных заведений для работы с неполным рабочим днем.

НА КОМБАЙНОВЫЙ ЗАВОД для работы в котельной — слесари-жестянщики, трубопроводчики, машинисты котлов, кузнецы, прессовщики, нагревальщицы;

НА МЯСОКОМБИНАТ — работницы по изготовлению мясных полуфабрикатов;

РЯЗАНСКИЙ ГОРКООПТОРГ производит набор юношей и девушек в возрасте 18 лет и старше для обучения специальности продавцов продовольственных магазинов. Выплачивается стипендия, срок обучения 6 месяцев. Начало занятий 20 октября с. г. К заявлению о приеме прилагаются: свидетельство об окончании 7—10 классов, медицинская справка, справка о составе семьи, 4 фотокарточки, паспорт.

За справками по всем вопросам и направлением на работу обращаться в БЮРО ПО ТРУДОУСТРОЙСТВУ и ИНФОРМАЦИИ НАСЕЛЕНИЯ г. РЯЗАНИ по адресу: ул. Подбельского, д. 51-а.

ОБЛАСТНОЙ ДОМ НАРОДНОГО ТВОРЧЕСТВА

извещает любителей художественного кружевоплетения и вышивки, желающих заниматься в студии художественного оформления костюма, что первое оргсобрание состоится в пятницу, 16 октября, в 6 часов вечера по адресу: **ул. Урицкого, д. 72. Телефон 7-26-97.**

Телевидение

СРЕДА, 14 ОКТЯБРЯ

ПЕРВАЯ ПРОГРАММА. 10.15 — Для школьников. «Мир увлечений». 10.40 — «Доживем до понедельника». Художественный фильм. 17.15 — «Турнир умелых—70». Соревнования юных техников. 17.40 — «Теплый хлеб». Телевизионный художественный фильм. 18.05 — «Эталон». 18.30 — Концерт. 18.45 — «В полете спутник «Интеркосмос-I». Документальный фильм. 19.15 — А. Чехов «Драма на охоте». Телевизионный спектакль. Часть 2-я. 20.30—«Время». 21.00 — «Страницы истории советского кино». «Выборгская сторона». 22.50 — Международные конные соревнования на приз г. Пардубице. Передача из Чехословакии.

ВТОРАЯ ПРОГРАММА. 16.05 — «Подмосковье». 18.30 — «Почему снег белый». Телевизионный документальный фильм. 19.05 — «На московской орбите». 19.30—IV Всесоюзный конкурс артистов эстрады. 20.15 — «Спокойной ночи, малыши!» 20.30 — Н. Жданов. И. Барышникова «Улица Валентинова». Спектакль. 22.00 — Спортивно-музыкальная программа.

Рязанское радио

ЧЕТВЕРГ, 15 ОКТЯБРЯ

6.30 — Говорит районное радио (Клепики). 6.45 — «Учебный комплекс — пусковая стройка». Репортаж о строительстве студенческого городка сельскохозяйственного института. 7.20 — Областные известия. 7.30 — Наши интервью. 8.15 — Информация дня. 8.20 — «Инженер — должность творческая». Передача о техническом творчестве специалистов. 8.35—8.45 — Объявления. 18.00 — Новости дня. 18.05—18.30 — «Старты и финиши». Передача о строительстве стадиона «Нефтяник».

Погода

14 октября в Рязани и области ожидается облачная, с прояснениями погода, дождь со снегом. Ветер северный, сильный. Температура воздуха днем 3—5 градусов тепла.

Рязанское гидрометбюро.

В театрах и кино

ОБЛДРАМТЕАТР — **Иду на таран.** Начало в 19.30.

ТЕАТР ЮНОГО ЗРИТЕЛЯ — **Московские каникулы.** Начало в 17 часов.

ФИЛАРМОНИЯ. КОНЦЕРТНЫЙ ЗАЛ имени С. ЕСЕНИНА — **Заслуженный артист РСФСР Николай КАШИРСКИЙ. Творческий вечер.** Начало в 19.30.

«ОКА» — **Цветок и камень** (две серии) — в 11.00, 14.00, 17.00 и 20.10.

«ДРУЖБА» — красный зал — **Цветок и камень** (две серии) — в 10, 13, 18 и 21 час. **Мазандаранский тигр** — в 16 часов. Синий зал — **Сокровища пылающих скал** — в 9.30. **Цветок и камень** (две серии) — в 11, 14, 17 и 20 часов.

«РОДИНА» — **Поезд** (две серии) — в 11.30, 14.00, 16.30 и 19 часов. **Подвиги Геракла** — в 9.00 и 21.30.

«МОЛОДЕЖНЫЙ» — **Не промахнись, Асунта!** — в 9.00, 12.10, 16.10 и 19.50. **Даки** — в 10.30, 14.30, 18.10 и 21.40.

«ЮНОСТЬ» — **Мазандаранский тигр** — в 9.00, 11.00, 16.00, 18.00, 20.00 и 21.50. **Отцы и дети** — в 14 часов.

«КОСМОС» — **Рокировка в длинную сторону** — в 9.00. **Поездка отца** — в 10.40, 15.00 и 21 час. **Искатели приключений** — в 13, 17 и 19 часов.

«МИР» — **Последние заповедные уголки** (две серии) — в 9 часов. **Бунтарь в маске** — в 11.20, 13.00 и 14.40. **Принцесса** — в 16.30, 19 и 21.20. **Экипаж корабля «Союз-9»** — на продленном сеансе в 16.30.

ДВОРЕЦ КУЛЬТУРЫ ПРОФСОЮЗОВ — **Не промахнись, Асунта!** — в 14, 16, 18 и 20 часов.

ДВОРЕЦ КУЛЬТУРЫ НЕФТЯНИКОВ — **Трое вышли из леса** — в 18 и 20 часов.

Коллектив сотрудников отдела внутренних дел Октябрьского райисполкома города Рязани скорбит по поводу безвременной смерти старейшего работника отдела

ПУДЕЛИНА
Алексея Николаевича.

и выражает глубокое соболезнование семье и родным покойного.

Коллектив Рязанского завода «Центролит» скорбит по поводу безвременной смерти начальника АХО

РУДЕНСКОГО
Александра Кирилловича

и выражает соболезнование семье и родным покойного.

Коллектив Рязанского управления лесного хозяйства скорбит по поводу смерти старейшего лесовода области

АЛЕКСЕЕВА
Владимира Ивановича

и выражает соболезнование семье и родным покойного.

Коллектив Рязанского треста садоводства скорбит по поводу безвременной смерти старейшего работника сельского хозяйства, товароведа треста

ВАСИЛЬКОВА
Михаила Сергеевича

и выражает соболезнование семье и родным покойного.

Наш адрес и телефоны:

ПРИОКСКАЯ ПРАВДА

РЯЗАНЬ, ул. ЛЕНИНА, ДОМ 35, 3-й ЭТАЖ.

ТЕЛЕФОНЫ: редактора — 7-32-52; заместителей редактора — 7-32-46 и 7-62-71; отв. секретаря — 7-20-34; зам. отв. секретаря — 7-33-12; ОТДЕЛОВ: партийной жизни — 7-41-27; пропаганды марксизма-ленинизма — 7-69-50; промышленности — 7-46-77, 7-46-05; сельского хозяйства — 7-52-64; советского строительства — 7-26-05; культуры и быта — 7-63-68; информации — 7-32-47; отдела писем — 7-48-24; отдела объявлений — 7-30-39; бухгалтерии — 7-51-10; издательства — 7-46-03; общественной приемной — 7-29-19.

НБ05527 Заказ № 10933 Рязанская областная типография.

ПРОЛЕТАРИИ ВСЕХ СТРАН, СОЕДИНЯЙТЕСЬ!

ПРИОКСКАЯ ПРАВДА

ОРГАН РЯЗАНСКОГО ОБЛАСТНОГО КОМИТЕТА КПСС И ОБЛАСТНОГО СОВЕТА ДЕПУТАТОВ ТРУДЯЩИХСЯ

1970 ОКТЯБРЬ 15 ЧЕТВЕРГ

Цена 2 коп.

Год издания 54-й ● 243 (15271)

ВСТРЕЧА Л. И. БРЕЖНЕВА С Ж. ПОМПИДУ

13 октября в Кремле состоялась встреча Генерального секретаря ЦК КПСС Л. И. Брежнева с Президентом Французской республики Жоржем Помпиду. В беседе, протекавшей в теплой, дружественной атмосфере, были затронуты вопросы дальнейшего развития отношений дружбы и сотрудничества между СССР и Францией и укрепления европейской безопасности и всеобщего мира.

Отъезд из Москвы Президента Франции Ж. Помпиду

Президент Французской республики Жорж Помпиду, находившийся в нашей стране с официальным недельным визитом по приглашению Президиума Верховного Совета СССР и Советского правительства, 13 октября отбыл из Москвы на родину.

(ТАСС).

НА ТРУДОВОЙ ВАХТЕ

Вера Демидова — одна из лучших сетевязальщиц касимовской фабрики «Красный текстильщик». Став на трудовую вахту в честь XXIV съезда КПСС, молодая работница выполняет сменные задания на 110—115 процентов, сдавая продукцию с первого предъявления.



На снимке: ударница коммунистического труда сетевязальщица Вера Демидова.

Фото В. Гаврилова.

ВСЕ СИЛЫ НА ЗАВЕРШЕНИЕ УБОРКИ И ЗАГОТОВОК САХАРНОЙ СВЕКЛЫ

Земледельцы области ведут заключительные работы на свекловичных плантациях. Впереди в соревновании колхозов и совхозов на уборке и заготовках свеклы идут хозяйства **Сасовского района**. Здесь на 14 октября урожай снят с 3.628 гектаров из 4.013, подлежащих уборке. Колхозы и совхозы района вывезли на сахарные заводы 40,3 тысячи тонн этой продукции. Отдельные хозяйства успешно завершили уборку сахарной свеклы, выполнили план продажи корней и ведут сверхплановую заготовку продукции. Например, члены колхоза имени Калинина убрали урожай на всех 250 гектарах, с каждого из которых получено по 166 центнеров корней. Колхозники отправили на приемный пункт 2.700 тонн свеклы, из них 500 тонн — в счет сверхплановой продажи.

Организованно ведут уборку и заготовку сахарной свеклы колхозы и совхозы **Скопинского и Шацкого районов**. Так, хозяйства Шацкого района за сутки отправляют на приемные пункты по 1,5—2 тысячи тонн этой продукции. Всего здесь заготовлено более 32 тысяч тонн сахарной свеклы.

Вместе с тем в ряде районов все еще медленно ведутся работы на свекловичных плантациях, продукция низкими темпами вывозится на заготовительные пункты. Например, в колхозах и совхозах **Михайловского** района сахарная свекла находится еще в земле на тысяче гектаров. Колхозы и совхозы района продали лишь 10,5 тысячи тонн корней при плане 32 тысячи тонн. За сутки отсюда вывозится только 700—900 тонн этой продукции. Такое положение с уборкой и заготовкой свеклы в этом районе вызывает большую тревогу.

Отстают с уборочными работами хозяйства **Пронского, Ряжского, Старожиловского** районов, где еще предстоит снять урожай на 25—29 процентах уборочной площади. Свекловоды **Пронского, Старожиловского, Захаровского** районов за вчерашний день вывезли на приемные пункты лишь по 100—300 тонн фабричной свеклы. Сейчас, когда почти повсеместно завершена копка картофеля, необходимо все внимание сосредоточить на усилении темпов уборки и заготовок сахарной свеклы. Этого требуют погодные условия.

Ниже публикуются оперативные данные о ходе закупок и уборки сахарной свеклы в колхозах и совхозах области на 14 октября (в процентах к плану).

Районы	Продано	Убрано
Сасовский	83,9	90
Скопинский	80,9	86
Сапожковский	79,4	78
Шацкий	71,1	94
Кораблинский	67,1	86
Сараевский	61,5	86
Новодеревенский	53,2	78
Ухоловский	46,0	85
Ряжский	43,5	74
Милославский	37,7	76
Чучковский	35,6	86
Захаровский	33,4	88
Михайловский	33,0	70
Старожиловский	25,9	76
Пронский	16,0	71

ТРУДОВОЙ УСПЕХ ЗЕМЛЕДЕЛЬЦЕВ

САРАЕВСКИЙ РАЙОН ВЫПОЛНИЛ ПЛАН ЗАКУПОК КАРТОФЕЛЯ

Осуществляя решения XXIII съезда партии и Пленумов ЦК КПСС, труженики сельского хозяйства Сараевского района успешно завершили уборку урожая картофеля, выполнили планы продажи его государству и отгрузки клубней потребителям.

Земледельцы района отправили на приемные пункты 22.280 тонн картофеля, отгрузили Москве и другим городам 9.591 тонну продовольственных клубней. Продажа картофеля государству и отгрузка его потребителям продолжаются.

В честь предстоящего XXIV съезда КПСС колхозы и совхозы района развернули социалистическое соревнование за успешное выполнение планов и обязательств по производству и продаже государству продуктов земледелия и животноводства.

В ЧЕСТЬ ПРЕЗИДЕНТА ФРАНЦУЗСКОЙ РЕСПУБЛИКИ

Президиум Верховного Совета СССР и правительство СССР 13 октября устроили в Большом Кремлевском дворце прием в честь Президента Французской республики Жоржа Помпиду.

Вместе с главой дружественного государства был министр иностранных дел Морис Шуман и другие французские гости.

С советской стороны присутствовали Л. И. Брежнев, А. Н. Косыгин, А. Я. Пельше, Н. В. Подгорный, Д. С. Полянский, М. А. Суслов, А. Н. Шелепин, Ю. В. Андропов, В. В. Гришин, П. Н. Демичев, И. В. Капитонов, Ф. Д. Кулаков, Б. Н. Пономарев, М. С. Соломенцев и другие официальные лица.

Прием в Большом Кремлевском дворце

Среди гостей находились главы дипломатических представительств, аккредитованные в СССР.

Перед началом приема были исполнены государственные гимны Французской республики и Советского Союза.

К гостям с речью обратился Председатель Президиума Верховного Совета СССР Н. В. Подгорный.

Речь Н. В. Подгорного

Завершается Ваш государственный визит в Советский Союз, г-н Президент. С полным основанием можно сказать, что Ваш визит, состоявшиеся переговоры и беседы, принятые сегодня совместные документы — это новый шаг во взаимоотношениях между СССР и Францией, в сближении между нашими государствами и народами.

Несколько часов тому назад мы поставили свои подписи под весьма важным документом. Это — советско-французский протокол, определяющий основную направленность сотрудничества, прежде всего политического, между СССР и Францией. Благодаря заключению протокола отношения между нашими странами в целом поднимаются на более высокую ступень.

Значение протокола как действенного инструмента мира будет раскрываться тем весомее и полнее, чем активнее и последовательнее Советский Союз и Франция будут претворять в жизнь курс, определенный в 1966 году в итоге визита генерала де Голля в СССР и получивший ныне дальнейшее развитие в результате Вашего приезда, г-н Президент.

Другой документ — советско-французская декларация, скрепляя взаимное стремление СССР и Франции и впредь расширять сотрудничество, конкретизирует его области и направления, демонстрирует близость или совпадение наших взглядов по важнейшим международным проблемам.

В чем мы видим главные итоги советско-французских переговоров?

Прежде всего в том, что обе наши страны подтвердили еще раз со всей определенностью, что они за мирное сосуществование и международное сотрудничество, что они против политики войны.

Наши переговоры знаменуют собой — и мне хотелось бы особо подчеркнуть это — серьезное продвижение вперед в политическом сотрудничестве между Советским Союзом и Францией. Правительства наших стран договорились вступать в контакт друг с другом всякий раз, когда будут возникать ситуации, создающие, по их мнению, угрозу миру, нарушение мира или вызывающие международную напряженность. Цель такого взаимодействия определена ясно: согласование позиций СССР и Франции по всем аспектам таких ситуаций и мер, которые позволили бы с ними справиться.

Успех наших переговоров — это несомненный успех дела мира в Европе и во всем мире. Согласие двух таких крупных держав, как СССР и Франция, которые являются постоянными членами Совета Безопасности, несут ответственность в Европе в результате второй мировой войны, имеет особое значение. Их слово и дело в пользу мира, урегулирования острых международных конфликтов, смягчения напряженности не могут не сказаться благоприятным образом на общем положении дел на мировой арене.

Значительное сходство позиций выявилось в отношении европейских дел и возможностей обоих государств внести решающий вклад в мирное развитие обстановки в Европе. Повсюду в мире может вызвать только удовлетворение, что СССР и Франция стоят на позициях нерушимости нынешних границ всех европейских государств. Готовность обоих наших государств приступить к активной и всесторонней подготовке общеевропейского совещания по вопросам безопасности и сотрудничества в Европе окажет позитивное влияние на процесс подготовки совещания, на обеспечение его успеха.

Близки, а во многом совпадают наши подходы к проблемам Ближнего Востока и положения в Юго-Восточной Азии. Это тоже не может не сказаться положительным образом на усилиях в пользу ликвидации очагов военных конфликтов и достижения мира в этих районах на основе уважения неотъемлемого права их народов самим, без всякого иностранного вмешательства, определять свою судьбу.

Вполне обоснованными оказались, г-н Президент, и надежды на то, что наши переговоры придадут еще больший размах двустороннему сотрудничеству в самых различных областях. И действительно, осуществление согласованных нами мер должно привести к тому, что советско-французские связи в экономике, науке и технике, культуре станут еще более тесными и плодотворными.

Со своей стороны мы намерены твердо претворять в жизнь как положения советско-французского протокола, так и согласованные в декларации меры.

Характеризуя в целом завершившиеся переговоры, принятые советско-французские документы, следует подчеркнуть, что они не затрагивают интересы каких-либо третьих стран, а целиком и полностью служат делу мира, дружбы между народами, разрядки международной напряженности.

Нынешние отношения между СССР и Францией — государствами разных общественных систем и идеологий, имеющими своих друзей и союзников, — убедительное свидетельство возможности и жизненности сотрудничества государств в том, чтобы отводить угрозу войны, тушить очаги военных конфликтов, крепить мир в Европе и во всем мире. Итоги советско-французских переговоров не могут не вызывать одобрения у всех, кому дороги интересы мира и безопасности народов.

Господин Президент! Во время Вашего восьмидневного визита мы стремились как можно шире показать различные стороны жизни советского народа. Знакомясь с нашей страной, Вы, очевидно, могли убедиться, насколько велико у советских людей желание крепить и развивать дружбу с французским народом, как ярко проявились их неподдельные симпатии и интерес к Франции, искреннее уважение к Вам лично, г-н Президент. Ваши высказывания в пользу дальнейшего улучшения советско-французских отношений, добрые слова о нашей стране, о нашем народе нашли живой отклик в Советском Союзе.

С большим удовлетворением можно отметить — и это также мнение Леонида Ильича Брежнева, Алексея Николаевича Косыгина и других советских товарищей, — что переговоры и беседы с Вами неизменно характеризовались сердечностью и откровенностью. В наших личных контактах еще больше укрепилось взаимопонимание и доверие. Они утвердили нас в убеждении, что перед советско-французскими отношениями, которые опираются на давние традиции дружбы и совпадение коренных интересов советского и французского народов, открыты широкие перспективы.

Затем речь произнес Президент Франции Жорж Помпиду.

(Окончание на 3-й стр.).

У КОЛЫБЕЛИ ВОЙСКА ПОЛЬСКОГО

К пребыванию в Рязани Чрезвычайного и Полномочного посла Польской Народной Республики в Советском Союзе Яна Птасиньского



...Недолгий путь на автомобилях — и вот он, лес, где в 1943—1944 годах формировались дивизии Войска Польского. Здесь же находится небольшое воинское кладбище, где похоронены польские воины-добровольцы.

Начинается торжественно-траурная церемония возложения венков. Смешиваясь с шумом сосен, плывет над лесом мелодия похоронного марша. От польского посольства венок возлагают посол Ян Птасиньский и генерал бригады Вацлав Ягас, от Рязанского обкома КПСС и облисполкома — секретарь обкома КПСС А. С. Кожевников и первый заместитель председателя облисполкома А. И. Баскаков, от трудящихся Рязани — первый секретарь Рязанского горкома КПСС С. И. Ковалев и председатель горисполкома Н. Н. Чумакова. Курсанты Рязанского высшего воздушнодесантного командного дважды Краснознаменного училища имени Ленинского комсомола возложили венок от воинов Рязанского гарнизона.

Затем польские гости осмотрели места, где более четверти века назад располагались подразделения Войска Польского. Им, генералу бригады Вацлаву Ягасу и атташе Ромуальду Поморскому, было что вспомнить.

— Я тогда командовал взводом автоматчиков, — говорит генерал Ягас,— а Ромуальд — взводом противотанковых ружей. Вот здесь, против штаба, наша дивизия имени Тадеуша Костюшко принимала присягу.

Внимательно слушают слова своих старших товарищей польские офицеры — гости десантного училища. Им особенно близки и понятны переживания ветеранов. Как много для каждого поляка значат слова — Рязань, Сельцы, Ока...

В этот же день польские товарищи осмотрели учебные классы Рязанского воздушнодесантного училища, побывали на занятиях у курсантов. Пояснения гостям давали заместитель командующего воздушнодесантными войсками генерал-лейтенант И. И. Лисов и начальник училища полковник А. В. Чикризов.

Особенно большое впечатление на наших польских друзей произвели парашютисты. Несмотря на сильный ветер, отважные воздушные бойцы приземлялись точно в заданном месте.

Закончилось пребывание польских друзей на рязанской земле. В конце своего визита наши гости совершили полет на самолете над селом Константиновом, родиной поэта Сергея Есенина.

К. УСПЕНСКИЙ.

На снимке: посол Ян Птасиньский, генерал бригады Вацлав Ягас, атташе Ромуальд Поморский у могил польских воинов.

Фото Н. Гаргала.

ЗА ЕДИНСТВО И ЖИЗНЕННЫЕ ИНТЕРЕСЫ ТРУДЯЩИХСЯ

XX сессия Генерального Совета ВФП

13 октября в Москве начала свою работу XX сессия Генерального Совета Всемирной федерации профсоюзов.

С докладом «Задачи ВФП в области расширения и укрепления унитарных профсоюзных связей в борьбе за удовлетворение требований и чаяний трудящихся» выступил генеральный секретарь ВФП Пьер Жансус.

Докладчик отметил, что ВФП является единственной международной профсоюзной организацией, которая объединяет профсоюзы стран с различным социальным и политическим строем. Он подчеркнул, что сила ВФП — в ее верности унитарным принципам и целям, провозглашенным в 1945 году. Последовательное проведение унитарной политики, сказал он, принесло успех ВФП и помогло ей преодолеть многочисленные трудности, возникшие на ее пути. И жизнь подтверждает правильность нашего основного выбора.

Генеральный секретарь ВФП остановился на проблеме общеевропейского совещания по вопросам безопасности и сотрудничества. Идея совещания, заявил он, с каждым днем завоевывает новых сторонников и представляет собой реалистическое предложение. Она встречает поддержку народов и трудящихся различных стран Европы. Все больше правительств заявляют о своей поддержке этой инициативы.

Договор между СССР и ФРГ явился событием огромной важности. Мы должны, заявил он, сделать все, чтобы этот договор получил логическое развитие.

Касаясь событий в Индокитае, П. Жансус назвал преступным и безрассудным путь, избранный президентом США Р. Никсоном в этом районе земного шара. Вслед за Вьетнамом США попрали нейтралитет Лаоса и нейтралитет Камбоджи. Таким образом, американская агрессия распространяется теперь на весь Индокитайский полуостров, создавая тяжелую обстановку, опасную для мира во всем мире. Настало время положить конец этой гонке к пропасти, заявил оратор.

Особое место в работе ВФП, отметил он, занимает борьба за профсоюзные права и свободы и за удовлетворение социальных и экономических требований рабочего класса в капиталистических странах. Жизнь показала несостоятельность политики «классового сотрудничества», лживый характер которого ВФП всегда разоблачала.

Генеральный секретарь ВФП особо подчеркнул значение проведенных в последнее время двусторонних консультаций между большинством европейских национальных профцентров, которые были посвящены созыву общеевропейской профсоюзной конференции по социально-экономическим проблемам.

На сессии началась дискуссия по докладу.

(ТАСС).

НОВОСТИ СОБЫТИЯ

Конкурс на лучшего распространителя печати

Комсомолка Татьяна Заусайлова — активный распространитель печати в восьмом цехе машиностроительного завода. Она авторитетный человек. После окончания средней школы пришла на производство, стала токарем, училась в вечернем техникуме, сейчас работает технологом. В распространении печати ей помогает секретарь цеховой парторганизации В. А. Исайкин. При их активном участии рабочие цеха оформили подписку на центральные и областные издания на новый год.

В цехе 28 коммунистов, все они будут получать газету «Правда». Многие рабочие подписались на пять-шесть изданий. Среди них слесарь-ремонтник коммунист И. И. Ермаков, работники С. И. Кульков, Н. М. Старцева и другие.

В районе проводится конкурс на лучшего распространителя печати. Для общественных распространителей, обеспечивших на своих участках подписку на газеты каждой семьи, установлено три первых и пять поощрительных премий.

И. СЕРГЕЕВ.

г. Скопин.

□

Поиск следопытов

ШАЦК. (Соб. корр.). Героической борьбой с фашистскими оккупантами прославились Малинское подполье на Житомирщине и его руководитель Герой Советского Союза П. А. Тараскин. Павел Андреевич Тараскин, погибший от рук захватчиков,—уроженец села Старо-Чернеево, и местная средняя школа носит его имя.

Красные следопыты школы давно и упорно собирают материалы о Малинском подполье, о своем погибшем земляке, переписываются с участниками и очевидцами событий давно минувших лет. Недавно в гостях у следопытов побывал соратник легендарного П. А. Тараскина, участник подпольной борьбы в городе Малине Александр Павлович Канюка. Ветеран рассказал учащимся много интересного о боевых делах подпольщиков, о несгибаемом патриоте П. А. Тараскине.

□

Новые сувениры

На днях заседал художественный совет областного управления местной промышленности. Художники предприятий отрасли, специалисты прикладного искусства, товароведы рязанской базы «Росгалантерея» отобрали самые лучшие образцы для рекомендации к производству. 55 оригинальных сувениров будет предложено покупателям.

Как и каждый год, радуют новые изделия художественного ткачества. Ряжская фабрика художественного ткачества, например, уже приступила к выпуску тканей для штор и гардин.

Много нового отобрано и у мастеров Рязанской фабрики имени Крупской.

Скоро в магазины поступят первые изделия, созданные по моделям, утвержденным художественным советом.

□

Читая есенинские строки...

ЛЕНИНГРАД, 14 октября. (ТАСС). В городе на Неве состоялась научная конференция, посвященная 75-летию со дня рождения Сергея Есенина.

С воспоминаниями выступили сестра поэта Екатерина Александровна, ветераны советской литературы, которым посчастливилось общаться с замечательным поэтом.

День нашей Родины

Кузница новой техники

Организовано производственное объединение «Крамтяжмаш». Его база — Новокраматорский машиностроительный завод имени Ленина. Здесь создаются высокопроизводительные прокатные станы, мощные роторные и шагающие экскаваторы, шахтно-подъемные машины, прессы. Многие агрегаты с маркой «НКМЗ» находятся на уровне лучших мировых образцов.

В состав фирмы вошли также Старокраматорский машиностроительный завод имени Орджоникидзе и строящийся завод литья и поковок. В «Крамтяжмаш» входит также Краматорский научно-исследовательский и проектно-конструкторский институт.

(Корр. ТАСС).
Краматорск
(Донецкая область).

Фермой управляет инженер

Первая в Брестской области автоматизированная молочнотоварная ферма введена в действие в совхозе «Рогозницкий». Полностью механизированы и автоматизированы раздача кормов, поение скота, уборка навоза. Агрегаты приводятся в действие при помощи 20 электромоторов.

Специальное программное устройство позволяет насыпать в каждую кормушку такое количество корма, которое предусмотрено для животного по рациону. Программное устройство рассчитано на обслуживание двухсот коров. Всеми механизмами и автоматами управляет инженер-механик Владимир Свитич.

Производительность труда на ферме возрастет в четыре раза. Вдвое сокращается количество доярок и скотников, резко снижается себестоимость продукции. Годовая экономия благодаря механизации и автоматизации фермы составит 30 тысяч рублей. Затраты на реконструкцию и внедрение автоматики окупятся за два-три года.

(Корр. ТАСС),
Брест.

Карликовая пшеница

Ученые среднеазиатской опытной станции Всесоюзного научно-исследовательского института растениеводства отправили по многим адресам страны посылки с необычными семенами пшеницы и ячменя. Сорта этих колосовых называются карликовыми.

Заведующий отделом зерновых культур опытной станции С. Г. Тараканов сообщил корреспонденту ТАСС:

— Эти сорта пшеницы мы получили из Мексики, Индии, Италии, Югославии. Они служат ценным материалом для селекции. В течение пяти лет мы высевали их на нашей станции. Растения отличаются относительно невысоким ростом — 90 сантиметров, прочной соломиной, укрупненным квадратным колосом, устойчивостью к полеганию и высокой урожайностью.

Ташкент.

Полиэтилен не боится кислоты

Новый материал — хлорсульфитированный полиэтилен (ХСП) получен на Сумгаитском нефтехимическом комбинате. Изготовленные из него изделия не боятся агрессивных сред, практически не стареют. Лаки, содержащие этот продукт, кислотостойки. Незначительное количество ХСП значительно повышает долговечность синтетического каучука.

(ТАСС).

Идейная убежденность. В чем она проявляется?

ЧУВСТВО ОТВЕТСТВЕННОСТИ

ВСПОМИНАЕТСЯ выступление секретаря партийной организации СУ-51 Д. А. Черенкова на одном из собраний. Он повел разговор о том, что некоторые руководители-коммунисты на словах признают важность воспитательной работы с людьми, а на деле игнорируют ее, ссылаясь на занятость производственными проблемами.

Искреннее убежденное выступление партийного вожака встретило горячую поддержку большинства коммунистов. Но вот попросил слово начальник участка строительства завода керамзитового гравия Н. Ф. Архипов и заявил, что секретарь партийного бюро без нужды сгустил краски. Управление является передовым, по итогам работы во II квартале 1970 года среди коллективов Министерства сельского строительства занято третье место и по этой причине, с точки зрения Н. Ф. Архипова, говорить о плохой постановке воспитательной работы просто не имеет смысла.

И тогда секретарь партийного бюро напомнил коммунисту Архипову, что за время работы в должности начальника участка он ни разу не выступил перед коллективом с докладом, не проинформировал людей об интересных событиях в стране и за рубежом. Хотя поводов для этого более чем достаточно. Каждый день собираются в кабинет начальника участка руководители низового звена и рабочие на планерки. Но разговор на них ни разу не вышел за рамки хозяйственной деятельности.

Конечно, проще всего производственные успехи ставить в заслугу хозяйственным руководителям, а промахи в воспитательной работе перекладывать на плечи партийной и профсоюзной организаций.

— Не имеет права коммунист, — сказал в заключение Д. А. Черенков, — ответственность за общее дело делить на «мою» и «чужую». Она одна на всех. Нельзя по результатам хорошей работы одного квартала делать вывод, что нет у нас ошибок и недостатков.

После собрания я подумал: что же заставило партийного вожака передового коллектива так бескомпромиссно повести разговор о партийном долге руководителей?

Прежде всего чувство ответственности за воспитательную работу — одного из основных слагаемых производственных достижений коллектива.

На мой взгляд, идейная убежденность коммуниста немыслима без высокого чувства ответственности за порученный участок работы, за общее дело партии. Именно такими людьми, беспокойными, страстными, непримиримыми к недостаткам сильна наша партийная организация.

Нелегко пришлось Таисии Кирилловне Иконниковой, когда ее избрали секретарем партийной организации автобазы № 5. Десятки вопросов ждали решения, непросто было отделить важное от второстепенного. Анализируя организацию дела в коллективе, Т. К. Иконникова пришла к выводу, что одна из самых главных причин посредственной работы предприятия — слабая трудовая дисциплина. Как ее укрепить? И, посоветовавшись с руководителями автобазы, секретарь партбюро предложила взять нарушителей трудовой дисциплины под строгий контроль. Каким образом? Производственные совещания в коллективе проводились по раз и навсегда заданной схеме — выход автомобилей на линию, ремонт, обеспечение запчастями. Давайте, предложила Т. К. Иконникова, на совещаниях заслушивать отчеты начальников автоколонн о состоянии трудовой дисциплины за каждую прошедшую неделю. А каждого прогульщика и лодыря обсуждать на рабочих и профсоюзных собраниях.

Принципиальность и последовательность, с которой секретарь партбюро боролась за проведение в жизнь своего предложения, дали результаты — количество нарушителей дисциплины на предприятии резко сократилось. И вот тут-то хочется привести один пример, который служит лучшей иллюстрацией по-настоящему партийного подхода к делу. Говорят, что самый верный способ борьбы с любителями отдохнуть за государственный счет — создать вокруг них обстановку нетерпимости, не оставлять без внимания ни одного случая нарушения внутреннего распорядка предприятия. И это верно. Но верно и то, что нарушитель нарушителю рознь.

О слесаре Александре И. на автобазе долгое время не знали ничего. Бывает так в жизни — человек нормы выполняет, дисциплины не нарушает, ничем среди других не выделяется. Но неожиданно Александр И. «выделился» — стал выпивать, прогуливать, а потом принес заявление с просьбой уволить.

Коммунист Т. К. Иконникова, поговорив с ним, поняла — попал парень в плохую компанию. Отпустить его — пойдет по кривой дорожке. Нет, не могла Таисия Кирилловна остаться равнодушной к судьбе человека. Ездила к нему домой, говорила с родителями, с ним самим, и своего добилась. Порвал Александр с «дружками», вернулся в коллектив, а сейчас служит в рядах Советской Армии.

Нужно ли говорить, что в данном случае секретарь партбюро поступила как настоящий коммунист? Это высокое чувство ответственности за молодое поколение, за воспитание смены проявляют и представители рабочей гвардии строителей.

Когда на стройку прибыла на производственную практику группа учащихся профтехучилища № 19, руководство ими было поручено штукатуру СУ-51 Стефулину. Опытный мастер своего дела, он оказался и хорошим воспитателем. Терпеливо учил молодых штукатуров, добивался качественной работы, а на досуге подолгу беседовал со своими подопечными о будущей их профессии, о коллективе, в котором им предстояло работать, где лучшие строители высоко несут звание советского рабочего человека.

Кончилась у ребят практика, и они, горячо поблагодарив своего наставника, выразили желание после окончания училища работать в бригаде штукатура Стефулина.

Умение вовремя сказать теплое слово, объяснить, показать тот или иной производственный процесс, удержать от дурного поступка — как много значат эти «мелочи» для человека, делающего первые шаги на своем трудовом пути. И очень часто от них зависит, будет ли человек настоящим рабочим или, столкнувшись с первыми трудностями, равнодушием, бросит профессию, уйдет из коллектива.

Конечно, это понимают все, но в том-то и заключается истинная убежденность, что мало понимать — нужно чувствовать ответственность за судьбу молодого поколения строителей. К сожалению, не всегда так бывает.

Вот, скажем, назначили бригадиром комсомольско-молодежной бригады опытного специалиста Н. Ф. Тишина. А через пару месяцев бригада пришла к руководителям строительного управления и потребовала отстранить его от руководства бригадой. Что же произошло?

Тишин с первых дней работы повел себя грубо по отношению к подчиненным, не стеснялся в выражениях, не прислушивался к советам. И комсомольцы решили пригласить распоясавшегося бригадира на свое собрание, чтобы положить конец создавшейся обстановке. Но бригадир наотрез отказался прийти на комсомольское собрание, больше того, пытался его сорвать.

Разумеется, требование бригады было немедленно удовлетворено. Но этот случай оставляет неприятный осадок. Человек, забывший о том, какой порой непоправимый моральный ущерб наносит делу вот такое отношение к людям, сколько равнодушных, инертных исполнителей оставит он на своем пути? И как приятно сознавать, что таким горе-руководителям часто дает бой коллектив, люди, которые до конца уверены в том, что правда всегда останется за убежденными, принципиальными.

Случилось так, что секретарь партийной организации Рязанского монтажного управления треста «Центросовхозмонтаж» П. Ф. Лебедев не сумел разглядеть истинного лица главного бухгалтера управления — человека грубого, неискреннего, отсидевшего в тюрьме за темные дела, — и вслед за руководителями встал на его защиту, когда от людей стали поступать жалобы на главного бухгалтера. Жизнь есть жизнь, и никто не застрахован от ошибок. Партком «Рязаньоблсельстроя» объяснил тов. Лебедеву, что он ошибается, и предложил поставить в коллективе вопрос об освобождении главного бухгалтера от работы. Требование это не было выполнено. Секретаря партийного бюро партком строго наказал. Казалось бы, после этого коммунист должен был сделать выводы, признать свою ошибку. Однако этого не случилось. Выступая с докладом на отчетно-выборном собрании, П. Ф. Лебедев пытался взять под сомнение действия парткома. И тогда коммунисты дали ему настоящий бой. Много обидных, но справедливых слов было сказано секретарю партийной организации, не оправдавшему доверия товарищей по партии. И снова тов. Лебедев не признал своей вины. Кончилось это тем, что на рабочем собрании, где по требованию коллектива главного бухгалтера освободили от работы, когда коммунист Лебедев вновь пытался очернить действия парткома, рабочие лишили его слова.

Нужно ли говорить, что такая «принципиальность» не делает чести коммунисту, подрывает авторитет партийного вожака? И хорошо, что таким людям противостоят убежденные борцы за дело партии, настоящие коммунисты, которые понимают, что сегодня решать большие задачи, поставленные июльским Пленумом ЦК КПСС перед сельскими строителями, немыслимо без высокого чувства ответственности. Много таких людей в нашей партийной организации. И именно их убежденность позволяет выразить уверенность, что высокие социалистические обязательства, принятые нашим коллективом в честь XXIV съезда КПСС, будут непременно выполнены.

В. САПРЫКИН,
секретарь парткома управления «Рязаньоблсельстрой».
г. Рязань.

ЗА УЧЕБУ, СЕЛЬСКИЕ КОММУНИСТЫ!

Сегодня к учебе в системе партийного образования приступают коммунисты сельских районов области. Свыше 61 тысячи членов партии начнут занятия в начальных политических школах, школах основ марксизма - ленинизма и теоретических семинарах. В них они будут изучать революционную теорию, историю КПСС, внутреннюю и внешнюю политику партии на современном этапе, актуальные проблемы коммунистического строительства.

Учеба сельских коммунистов ныне имеет две основных особенности. Одна из них заключается в том, что в районах области заметно возросла сеть среднего и высшего звеньев партийного образования. Достаточно сказать, что только в Захаровской районной партийной организации создано семь школ основ марксизма - ленинизма, десять семинаров по изучению составных частей марксистско-ленинской теории по программам заочной Высшей партийной школы и два проблемных семинара. Подобные примеры свидетельствуют о крупных положительных сдвигах в общеобразовательной подготовке и росте идейно-теоретического уровня коммунистов, работающих в сельской местности.

Другая особенность — это возросший интерес коммунистов к вопросам экономики, экономической политике партии на современном этапе. Пожалуй, ныне нет такой сельской парторганизации, которая не создала бы для своих коммунистов школы по изучению основ экономических знаний или теоретического семинара по курсу экономической политики КПСС. В этом нельзя не видеть живого отклика коммунистов на решения декабрьского (1969 года) и июльского (1970 года) Пленумов ЦК партии.

Итак, коммунисты районов области начинают новый учебный год. Он пройдет под знаком активной их подготовки к XXIV съезду КПСС, послужит делу дальнейшей идейно-теоретической закалки членов партии и беспартийных активистов.

* * *

На снимке: в кабинете политического просвещения парткома касимовской фабрики «Красный текстильщик». Заведующий кабинетом Р. В. Халдеев (слева) проводит консультацию с пропагандистами Т. Н. Китаевой и Б. С. Куликовым.

Фото А. Андреева.



У наших соседей

Доступно всем хозяйствам

В совхозе «Дмитровский» Московской области при вывозке продукции с полей успешно применяется волокуша-погрузчик. Опыт наших соседей, по мнению редакции, может найти широкое применение и на рязанских полях. Ниже приводится подробное описание этого устройства.

Что же представляет собой это приспособление? Трактор (колесный или гусеничный) тянет по полю волокушу — металлический лист размером 5,5×2,5. Передний конец листа отогнут кверху для предохранения от врезания в землю при движении. На волокуше уложены две ленты, изготовленные из прочной технической ткани размером 5,0×1,0 метра. Материалом для этого может служить старая транспортерная лента или брезент, сложенный в два слоя. При испытаниях особенно хорошо зарекомендовала себя прорезиненная лента производства щелковской фабрики «Техноткань». По краям каждой ленты закреплены четыре металлические пластины с отверстиями для крюка подъемного троса.

Трактор с волокушей идет по полю, и рабочие укладывают на ленты мешки с продукцией. На каждую ленту грузится до 25 мешков.

Груженая волокуша выходит с поля к дороге — там установлен автокран (любого типа и грузоподъемности). Он поднимает ленты, плотно охватывающие лежащие на них мешки, и подает в кузов автомашины. Там мешки снимают с лент. На разгрузку двух лент уходит 6—8 минут. Затем они снова растягиваются на волокуше.

Преимущества такого метода очевидны. Отпадает необходимость предварительной группировки на поле мешков в кучи. Резко уменьшается потребность в грузчиках. Значительно сокращается простой автотранспорта на погрузке. Создается возможность эффективного использования большетоннажных автомобилей. Сокращаются износ и поломки автотранспорта, связанные с передвижением его по бездорожью и пашне.

И самое главное — улучшается качество картофеля и корнеплодов, резко сокращаются их механические повреждения.

Волокуша - погрузчик испытана в совхозе «Дмитровский» и показала хорошие результаты.

К. САВЧЕНКОВ,
инженер.

(Газета «Ленинское знамя» за 7 октября 1970 года).

Рабкоровский пост «Приокской правды» сообщает с Рязанского комбайнового завода

ПОЧЕМУ ХРОМАЕТ КАЧЕСТВО?

Для механизации уборки картофеля в народном хозяйстве страны необходимо иметь 80 тысяч картофелеуборочных комбайнов. Пока Рязанский комбайновый завод дал селу около 30 тысяч машин. Отсюда ясно, как сегодня велика в них потребность. К тому же из-за недостаточно высокого качества работающие на полях комбайны преждевременно выходят из строя.

С КАЖДЫМ годом растет производство картофелеуборочных комбайнов на Рязанском комбайновом заводе. 7.000 машин — таков план нынешнего года, а к 1975-му их производство должно быть доведено до 15 тысяч. На выполнение этих заданий нацелен весь заводской коллектив. Нельзя сказать, что на заводе не уделяется внимания и качеству выпускаемой продукции. Качество повышается. Если в прошлом году потери от брака за восемь месяцев составили 25 тысяч рублей, то в нынешнем — 18 тысяч. В 1969 году завод получил от потребителей семь рекламаций, с начала 1970 года нет пока ни одной. Однако цифры эти хоть и говорят о некотором улучшении дел, успокоить никак не могут. Нам кажется, что борьба за повышение качества выпускаемых комбайнов ведется на заводе недостаточно энергично, целеустремленно, последовательно.

От кого и от чего зависит качество? В первую очередь от непосредственного исполнителя работы — от человека, стоящего у станка, верстака, стенда. Есть на нашем заводе люди, не заслуживающие ни малейшего упрека за их отношение к порученному делу. Вот токарь участка корпусных деталей Виктор Петрович Бровкин. Не было случая, чтобы работники отдела технического контроля сделали ему какое-либо замечание. Бровкину, одному из первых на заводе, дано право работать с личным клеймом, сдавать продукцию без контроля службами ОТК.

Продукцию только хорошего и отличного качества сдает молодой токарь Виктор Грузинов. Его тоже отличает продуманный подход к любому заданию, чувство высокой ответственности за порученное дело. Много хороших слов можно сказать о других токарях — о Николае Филипповиче Баранове, Василии Михайловиче Харькове, Викторе Евстропове.

— Рабочая совесть — вот главный контролер, — говорит Н. Ф. Баранов.

В механосборочном цехе № 15 работает слесарем-сборщиком Михаил Григорьевич Степнов. Свое рабочее место он содержит в образцовом порядке, каждая деталь, каждый инструмент имеет у него свое место. Собирает Михаил Григорьевич ответственный узел — вал привода барабана, работает с личным клеймом.

Отличным качеством отличается работа и другого слесаря-сборщика — Владимира Орликова.

Но, к сожалению, опыт передовых рабочих не стал достоянием всех. Многие еще, допустив брак, стараются скрыть его или все-таки «протолкнуть» деталь, минуя ОТК, на сборку. Порой в погоне за большим заработком отдельные рабочие вообще не придают значения качеству выпускаемых деталей: лишь бы их было больше, лишь бы за них заплатили...

Совсем забыты на заводе проверенные уже опытом на многих предприятиях страны средства вовлечения широких масс работающих в борьбу за высокое качество продукции. Совсем заглохла работа по организации сдачи продукции с первого предъявления. Саратовский метод бездефектной сдачи продукции здесь забыт.

Немаловажная роль в деле повышения качества изготовления деталей, узлов и в целом комбайна отводится мастеру. Однако роль мастера на заводе принижена, он вынужден, как правило, заниматься чем угодно — только не организацией производства и не контролем за правильностью технологических операций. Часто мастер развозит заготовки по рабочим местам, выполняет слесарные работы, заменяет отсутствующих рабочих. Так, старший мастер В. Федотов, мастер А. Кочетков значительную часть смены проводят, управляя электрокаром или электрическим подъемником. Происходит это потому, что нет в цехе рабочих с соответствующей подготовкой. Все обращения к руководству завода, все разговоры о ненормальности такого положения пока ни к чему не привели. А ведь не так уж сложно организовать на заводе курсы, обучить управлению электрическим транспортом грузчиков, например, выдать им соответствующие удостоверения, решить вопрос с дополнительной оплатой. Тогда мастера высвободились бы для исполнения своих прямых служебных обязанностей.

Но, пожалуй, хуже всего влияет на качество продукции неритмичная работа завода. У нас «штурмовщина» стала прямо-таки системой. «Штурму» подчинено все. Забыты выходные дни, сверхурочные часы стали обычным явлением. Когда «вырывается план», в цеха направляются почти все работники отделов заводоуправления, специалисты из технических служб, работники вспомогательных подразделений. Где уж тут до качества машин — количество дай бог вытянуть!

И вот результат. За восемь месяцев 1970 года возврат комбайнов представителем Всесоюзного объединения «Союзсельхозтехника» составил 24,8 процента, то есть четвертая часть комбайнов, изготовленных заводом, возвращалась на доработку. О каком качестве продукции можно было говорить в сентябре, если при месячном плане выпуска в 623 комбайна к 21 сентября завод изготовил всего 210. Остальные предстояло сделать в оставшиеся 8—9 рабочих дней.

Но это лишь одна сторона дела. Самое печальное последствие «штурмовщины» кроется в том, что заводской коллектив теряет представление о каком-либо трудовом ритме, о трудовой дисциплине. Работая в конце месяца сутками напролет, не зная выходных, рабочий оказывается вдруг не у дел в начале следующего месяца. В это время рабочим сборочных цехов буквально нечего делать. Организация производства на заводе такова, что задела не остается никакого. И пока заготовительные цеха раскачиваются, основные цеха «отгуливают». В такой обстановке создаются благоприятные условия для прогулов. На них смотрят сквозь пальцы: мол, в конце месяца каждый успеет отработать. Все требования по качеству деталей воспринимаются чуть ли не как капризы контролеров.

Есть ли выход из создавшегося положения? Да, безусловно есть. Необходима более четкая организация работы цехов. Конечно, каждый понимает, что могут быть непредвиденные обстоятельства, когда для успешного выполнения задания нужно «поднажать». Но если это становится «стилем» работы, добра не будет. Нужна глубоко продуманная и планомерная работа, направленная на повышение качества выпускаемых комбайнов. Решение этой задачи — дело чести комбайностроителей.

И. ТАРАСОВ,
начальник смены.

Е. ТКАЧЕВА,
начальник цехового бюро технического контроля.

ИДЕТ ПОДПИСКА НА ГАЗЕТЫ И ЖУРНАЛЫ

«Слово лектора»

Этот журнал, пожалуй, самый молодой в нашей стране: он начал выходить лишь с января нынешнего года. Издает его Всесоюзное общество «Знание».

Несмотря на свою молодость, журнал завоевал большую популярность у лекторов, политинформаторов и пропагандистов, у партийных и комсомольских работников. Его охотно выписывают все те, кому приходится выступать перед трудящимися.

И популярность журнала не случайна. В этом нетрудно убедиться, если хотя бы кратко ознакомиться с содержанием только одного номера, например, выпущенного в сентябре.

Автором одной из статей, помещенных в журнале, выступает Маршал Советского Союза А. Василевский. Прославленный военачальник пишет о заключительном этапе второй мировой войны — победе наших Вооруженных Сил на Дальнем Востоке. Как известно, к августу 1945 года милитаристская Япония продолжала оставаться сильным противником. Она держала под ружьем свыше 7 миллионов человек, ее авиация насчитывала более 10 тысяч самолетов, а военно-морской флот — 500 боевых кораблей. Внушительная сила! Даже вступление в войну Советского Союза, по расчетам правительств США и Англии, не сможет заставить Японию капитулировать раньше, чем через два года... Но Советская Армия опрокинула это предположение. Всего 24 дня понадобилось ей, чтобы сокрушить отборные войска японских милитаристов. Маршал подробно рассказывает об этой блестящей победе, опираясь на новейшие исследования, дает отпор нынешним фальсификаторам истории.

Под рубрикой «Заочный экономический семинар» журнал публикует статью профессора И. Моренко «Слагаемые хозрасчета». Ученый - экономист глубоко и доходчиво разбирает эту тему, а редакция в конце его статьи помещает список литературы, которая поможет лектору и политинформатору лучше подготовиться к собственному выступлению по данному вопросу.

«Судьба молодого поколения — одна из важнейших социальных проблем», — отмечает журнал и публикует на своих страницах консультацию кандидата философских наук В. Лисовского. Автор излагает ряд положений, на основе которых он строит лекцию о месте молодых в обществе, давая в ней ответы на вопросы, чем вызван интерес к молодежной проблеме, что значит тезис «найти себя» и некоторые другие.

В разделах «Проблемы научной организации пропаганды» и «Школа основ ораторского мастерства» читатель ознакомится со статьями «Чтобы лекция была убедительной», «Ленинское пропагандистское искусство», «Интонационно-выразительные средства речи».

Журнал ведет постоянную рубрику «В досье лектора». Под ней публикуются статьи, содержащие обширный фактический и цифровой материал по той или иной теме, проблеме. В сентябрьском номере «Слова лектора» такой материал дается по НАТО — агрессивному империалистическому блоку.

В этом же номере обобщается опыт работы лекторов, народных университетов, организаций общества «Знание». Последняя его страничка отведена юмору.

Как видим, ежемесячник «Слово лектора» — хорошее подспорье и трибуна тех, кто несет в массы правдивое и живое слово партии, кто страстно пропагандирует среди трудящихся, различных слоев населения политические и научные знания.

Ф. ПАНТЕЛЕЕВ.

сегодня на планете

ПОМОЩЬ ПОСТРАДАВШИМ

ГАВАНА, 14 октября. (ТАСС). 100 сборных жилых домов, оборудование для трех детских садов, тракторы, грузовики, сельскохозяйственные машины, несколько десятков тонн продовольствия доставил на днях в Перу советский теплоход «Краснозаводск» для пострадавших от землетрясения в мае этого года. Об этом сообщает корреспондент агентства Пренса Латина из Лимы.

Как известно, значительная часть материальной помощи из Советского Союза для перуанцев раньше была доставлена самолетами.

На Генеральной Ассамблее ООН

НЬЮ-ЙОРК, 14 октября. Корр. ТАСС О. Пивоваров передает:

Генеральная Ассамблея приняла важный документ — программу деятельности в целях полного осуществления декларации о предоставлении независимости колониальным странам и народам.

Программа была принята на пленарном заседании, посвященном десятилетию декларации. При ее обсуждении советский представитель В. Л. Исраэлян напомнил, что 10 лет назад вопрос о ликвидации колониализма был поставлен в ООН по инициативе Советского Союза. Представитель СССР отметил, что, несмотря на достигнутые за десять лет успехи в деле ликвидации колониализма, он все еще не искоренен окончательно и империалистические силы прилагают немалые усилия, чтобы затормозить процесс освобождения колониальных народов, удержать под своим господством колониальные и зависимые территории с целью их экономической эксплуатации и использования в качестве военно-стратегических плацдармов.

Советский представитель подчеркнул, что программа, проект которой подготовлен специальным комитетом по вопросу о ходе осуществления декларации о предоставлении независимости колониальным странам и народам, призвана нацелить органы ООН и международные организации, связанные с ООН, на выработку и осуществление конкретных мер, которые способствовали бы безотлагательной ликвидации остатков колониализма.

Принятая Генеральной Ассамблеей программа объявляет сохранение колониализма преступлением, подтверждает неотъемлемое право колониальных народов на борьбу всеми средствами против колониальных держав, подавляющих их стремление к свободе и независимости.

Программа обязывает государства — члены ООН содействовать принятию эффективных мер, направленных на полное осуществление декларации, призывает Совет Безопасности ООН расширить санкции против незаконного режима Южной Родезии и рассмотреть вопрос о применении санкций против Южной Африки и Португалии.

Программа деятельности в целях полного осуществления декларации о предоставлении независимости колониальным странам и народам получила решительную поддержку в выступлениях представителей социалистических стран, развивающихся стран Африки, Азии, Латинской Америки.

При голосовании за нее подали голоса представители 86 государств — членов ООН. 15 делегаций воздержались от голосования и только 5 делегаций проголосовали против. В числе тех, кто продемонстрировал нежелание присоединиться к требованиям об окончательном и скорейшем искоренении колониализма, оказались Соединенные Штаты, Великобритания, Австралия, Новая Зеландия и Южно-Африканская Республика.

ЗАЯВЛЕНИЕ М. РИАДА

НЬЮ-ЙОРК, 14 октября. (ТАСС). Прибывший в Нью-Йорк для участия в юбилейной части XXV сессии Генеральной Ассамблеи ООН министр иностранных дел ОАР Махмуд Риад заявил журналистам, что Объединенная Арабская Республика готова в любое время возобновить контакты со специальным представителем генерального секретаря ООН на Ближнем Востоке Г. Яррингом с целью поисков мирного урегулирования ближневосточного конфликта. Риад подчеркнул, что ОАР твердо придерживается резолюции Совета Безопасности от 22 ноября 1967 года, которая предусматривает вывод израильских войск с оккупированных ими арабских территорий.

АГРЕССИЯ ПРОДОЛЖАЕТСЯ

ВАШИНГТОН, 14 октября. (ТАСС). Американская авиация на протяжении пяти дней осуществляет массированные бомбардировки территории Лаоса в попытке подавить силы национально - освободительного движения этой страны. Как сообщает сегодня «Вашингтон ивнинг стар», командование стратегической авиации США использует для налетов на территорию Лаоса все тяжелые бомбардировщики «Б-52», базирующиеся в этом районе.

РЕШЕНИЕ ПРАВИТЕЛЬСТВА БОЛИВИИ

ЛА-ПАС, 14 октября. (ТАСС). Состоялось заседание нового правительства Боливии, образованного недавно президентом страны генералом Хуаном Хосе Торресом. Правительство решило отменить два антинародных декрета, принятых 10 сентября правительством Овандо Кандиа и вызвавших решительные протесты в стране. Это — декрет о лишении боливийского гражданства лиц, обвиненных в так называемой «подрывной деятельности» против правительства, и декрет, квалифицирующий как «уголовное преступление» объявленную по политическим мотивам голодовку.

Общественность страны с удовлетворением восприняла это решение нового правительства.

ВЫСЫЛКА АМЕРИКАНСКОГО ДИПЛОМАТА

ФРИТАУН, 14 октября. (ТАСС). Правительство Сьерра Леоне предложило второму секретарю посольства США во Фритауне М. Колби немедленно покинуть страну. О причинах высылки американского дипломата пока еще официально не объявлено. Однако в дипломатических и журналистских кругах решение правительства связывают с провалившейся недавно попыткой проимпериалистических сил осуществить государственный переворот в стране.

ТЯЖЕЛОЕ НАСЛЕДИЕ

САНТЬЯГО, 14 октября. (ТАСС). Тяжелое наследие получит новое чилийское правительство, которое придет к власти 4 ноября. Это явствует из анализа положения в стране, сделанного на закончившемся в Сантьяго пленуме ЦК Социалистической партии Чили (СПЧ).

200 тысяч безработных, огромный дефицит государственного бюджета, рост дороговизны только в этом году примерно на 35 процентов, долг страны другим государствам, превышающий 2 млрд. 400 млн. долларов, — таковы данные, приведенные в выступлении генерального секретаря СПЧ Анисето Родригеса. Он отметил, что селитренное производство, одна из основных отраслей экономики страны, находится в кризисном состоянии. Американские монополии, хозяйничающие в этой отрасли, задолжали государственной казне около 40 млн. долларов.

ПЕСНИ О ЛЕНИНЕ

БУДАПЕШТ, 14 октября. (ТАСС). Венгерские музыковеды Антал Сатмари и Андор Тисаи в год празднования ленинского юбилея собрали 128 песен о Ленине на венгерском языке. К годовщине Великой Октябрьской социалистической революции они выйдут в свет отдельным сборником, озаглавленным «Песни о Ленине».

В настоящее время известно более ста пятидесяти песен о В. И Ленине на венгерском языке.



В Индии уже три месяца продолжаются выступления крестьян, требующих проведения демократических реформ.

В некоторых штатах крестьянской бедноте удалось занять и распахать пустующие государственные земли и поля, которые вопреки закону об аграрной реформе удерживали помещики и крупные лендлорды.

Местные власти под давлением земледельцев принимают репрессивные меры в отношении участников движения за землю. Помещики создают вооруженные отряды.

На снимке: крестьяне Западной Бенгалии защищают свою землю от местных феодалов.

Фотохроника ТАСС.

«ЧЕРНОЕ ЗОЛОТО» СИРИИ

ДАМАСК, 14 октября. Корр. ТАСС К. Ампилов передает:

За последние годы в Сирии достигнуты значительные успехи в области использования нефтяных богатств страны. На северо-востоке обнаружены крупные запасы нефти. Там уже пробурено 80 скважин. Только на трех действующих нефтепромыслах — Карачок, Сувейдия и Румейлан запасы нефти оцениваются в 275 млн. тонн. Обнаружены также богатые месторождения в Джебеси, Хурбат и Деррик.

Как сообщает журнал «Джейш аш-Шааб», в этом году добыча нефти в Сирийской Арабской Республике составит более 7 млн. тонн. В 1975 году добычу предполагается довести до 15 млн. тонн. В Хомсе завершена реконструкция нефтеочистительного завода. Его производительная мощность возросла в два раза и составляет сейчас 2 млн. 700 тыс. тонн нефтепродуктов в год.

Сирийская нефть начала поступать на внешний рынок, что заметно увеличило приток иностранной валюты в государственную казну. Чистый доход от продажи нефти в 1970 году составит около 220 млн. сирийских фунтов.

Оперативно решается проблема подготовки национальных кадров. Сейчас 5 тысяч сирийцев—инженеров, техников и высококвалифицированных рабочих — успешно справляются с управлением и сбслуживанием молодой нефтяной промышленности. На днях открылось специальное нефтяное училище с двухгодичным сроком обучения. В нем уже учатся 250 человек.

В разработке нефтяных богатств большую помощь Сирии оказывает Советский Союз. Советские специалисты помогли сирийцам осуществить разведывательные работы, определить запасы нефти, создать первые нефтепромыслы. В настоящее время они продолжают трудиться в САР, передавая сирийским нефтяникам свой богатый опыт в организации производства.

ПРЕДВЫБОРНЫЕ ОБЕЩАНИЯ

ВАШИНГТОН, 14 октября. (ТАСС). Президент США Р. Никсон совершает поездку по стране в связи с предстоящими 3 ноября выборами в конгресс. В его выступлениях перед американскими избирателями содержатся обычные в таких случаях предвыборные обещания.

Так, выступая в Хартфорде (штат Коннектикут), Никсон обещал вывести к концу этого года из Южного Вьетнама 40 тыс. американских солдат и офицеров. Он стремился представить эту меру как «новый шаг», хотя, как отмечают информационные агентства, она представляет лишь небольшую часть обещанного правительством еще в апреле этого года сокращения численности американских войск в Южном Вьетнаме на 150 тыс. человек, с осуществлением которого Вашингтон явно не торопится.

Никсон сказал, что и после обещанного вывода войск в Южном Вьетнаме останутся 344 тыс. американских военнослужащих.

Американский народ полон решимости продолжать борьбу за скорейшее прекращение агрессии США во Вьетнаме. Об этом заявили на пресс-конференции члены руководства «Национальной коалиции борцов за мир».

Сопредседатель этой организации Джерри Гордон заявил, что недавнее предложение президента Никсона о прекращении огня в Индокитае «не меняет основ военной политики правительства в этом районе». Он подчеркнул, что Вашингтон по-прежнему поддерживает сайгонскую военную диктатуру Тхиеу, продолжает интервенцию в Индокитае, отказывается назвать дату окончательного вывода американских войск из Южного Вьетнама. «Миллионы американцев сыты по горло войной и не потерпят дальнейших проволочек с ее прекращением»,— сказал Гордон.

ВЗАЩИТУ ПОЛИТЗАКЛЮЧЕННЫХ

САНТЬЯГО, 14 октября. (ТАСС). С приходом в 1954 году к власти диктатора Стресснера парагвайский народ не знает, что такое свобода и политическое право, сказал в своем выступлении на специальной сессии палаты депутатов национального конгресса Чили депутат Висенте Атенсио. Многие из патриотов брошены в тюрьмы. Недаром народ называет стресснеровские застенки «пантеоном для живых». По нескольку лет заключенные не видят солнца, содержатся в сырых, тесных камерах, подвергаются всевозможным пыткам.

С заявлением протеста против произвола Стресснера выступили многие политические и общественные организации. Среди них — единый профцентр трудящихся Чили, постоянный конгресс трудящихся Латинской Америки, единый профцентр работников просвещения Чили, федерация студентов, общество писателей и другие.

ВОКРУГ СВЕТА — информация

Рейс «Днепра»

Советский речной теплоход «Днепр» под командованием капитана Л. Н. Адабаша успешно завершил пробный пассажирский рейс по Дунаю из Вены в Пассау (ФРГ).

Теплоход «Днепр» отошел от причала в Вене, имея на борту группу пассажиров, главным образом граждан Австрии и ФРГ. Рейс длился пять суток, с заходом в австрийские города Дюрнштейн и Линц.

Большой интерес к «Днепру» был проявлен как населением, так и со стороны деловых кругов западногерманского города Пассау. На борт судна прибыли бургомистр города и представители западногерманских транспортных компаний. Местное радио, телевидение и печать заранее объявили о приходе советского теплохода. На борту «Днепра» побывало около 10 тысяч экскурсантов.

Представители западногерманских деловых кругов с удовлетворением приняли известие о том, что с весны 1971 года подобные рейсы советских судов по Дунаю будут проводиться регулярно. Линия Ялта—Вена продлевается до Пассау.

Газета «Пассауэр нойе прессе» подчеркнула в связи с этим, что русские с теплохода «Днепр» проявили себя гостеприимными и радушными хозяевами, с которыми жителям города Пассау было легко найти общий язык. Рейс «Днепра» послужит делу развития добрых отношений между гражданами Советского Союза, Австрии и Западной Германии, заключила газета.

В. ШАХОВ, корреспондент ТАСС.

Вена.

Отравители мирового океана

ВАШИНГТОН, 14 октября. (ТАСС). Соединенные Штаты являются главным виновником загрязнения и отравления океанских вод — к такому выводу пришла президентская комиссия по вопросу о загрязнении океана. В докладе комиссии, направленном на днях президенту Р. Никсону, указывается, что США ежегодно сбрасывают в океан свыше 48 миллионов тонн отбросов, не считая канализационных и сточных вод, несущих с собой неподдающееся учету количество бытовых отходов и ядохимикатов.

Авторы доклада приводят примеры опасного накопления в водах океана отходов американской атомной промышленности и нефтеперерабатывающей промышленности, а также таких ядовитых веществ, как мышьяк, ртуть и свинец. В докладе указывается также на практикуемое Пентагоном затопление устаревших боеприпасов и взрывчатых веществ в океанских водах, что ведет к массовому уничтожению флоры и фауны. Составители доклада приводят даже случаи отравления людей, в частности в Японии, при употреблении в пищу рыбы, пораженной ядохимикатами.

Барометр-светофор

В Париже на одной из площадей в центре города монтируется самый большой в Европе барометр (22 метра). Похожий на круговой светофор, он будет сообщать парижанам о погоде цветовыми сигналами: зеленый — ясно, желтый — переменно, красный — непогода. Огни нового барометра будут видны отовсюду, так как он устанавливается на башне высотой 127 метров.

В ЧЕСТЬ ПРЕЗИДЕНТА ФРАНЦУЗСКОЙ РЕСПУБЛИКИ

(Окончание. Начало на 1-й стр.)

Речь Ж. Помпиду

Отметив, что он очень удовлетворен заканчивающимся визитом, Президент сказал:

— Разные этапы нашего путешествия раскрыли перед нами некоторые из самых разнообразных сторон жизни вашей великой и прекрасной страны. Мы также восхищались творческим гением ваших ученых и могучей техникой. Нам был оказан тот радушный прием, который вы умеете оказывать вашим друзьям, мы были тронуты искренним выражением добрых чувств к Франции. Все это — живое, человеческое свидетельство хороших отношений между Францией и Советским Союзом. Все это говорит о том, что отношения, существующие между нашими двумя странами, соответствуют глубоким чаяниям Советского Союза, как они соответствуют, могу вас в этом уверить, и стремлениям французов. Все это меня радует, потому что подтверждает мою уверенность в том, что наше согласие зиждется на прочных основах.

Я очень удовлетворен также важными беседами, которые я имел с господином Брежневым, господином Подгорным и господином Косыгиным. Переговоры подтвердили, что политика сотрудничества и согласия между Францией и Советским Союзом — это постоянная политика обеих стран, она соответствует их интересам. Не отказываясь от своих союзов и стремясь к тесному сотрудничеству с наиболее близкими к ней европейскими государствами, Франция решила расширить свои контакты и обмен с Советским Союзом; она решила начать с вами диалог о средствах осуществления великой задачи примирения и сближения европейских государств, а также о мировых проблемах, с тем, чтобы наши две страны информировали друг друга о своих мнениях и чтобы везде, где это возможно, они способствовали совместными усилиями восстановлению или упрочению мира. Такова политика Франции.

Эта политика сближения одинаково благотворна для наших двух стран. Поэтому мы и решили в заключение наших переговоров придать нашим отношениям новый стимул.

В области экономики, где за последние четыре года наши связи уже значительно укрепились, наши совместные планы на будущее особенно широки, потому что их цель — организовать вклад французской промышленности, либо самостоятельно, либо вместе с другими странами, в создание крупных промышленных комплексов, и потому что эти планы предусматривают также значительное увеличение наших закупок сырья и изделий советской промышленности. Мы также твердо намерены развивать сотрудничество в области науки и техники, сотрудничество, в которое уже вложены большие усилия и которое привело к блестящим результатам как, например, в области физики высоких энергий.

Мы договорились о расширении обмена во всех областях культуры и искусства, где Франция и Россия по традиции друг друга хорошо знают и понимают. Наши страны развивают воздушные и морские связи и решили, что мы вскоре откроем генеральное консульство в Ленинграде, а вы — в Марселе.

Наконец, в ходе переговоров мы пришли к выводу, что необходимо укрепить сотрудничество между Францией и Советским Союзом и в политической области. С этой целью мы договорились принять с обеих сторон необходимые меры, чтобы консультации между нашими двумя правительствами стали более регулярными, полными и углубленными. Этому решению я придаю самое большое значение. Я рад ему и знаю, что оно будет понято и одобрено французским народом.

Наше сближение, такое важное для наших двух стран, полезно также Европе и всему миру. Для укрепления роли Европы в мире Франция считает необходимым, чтобы все европейские страны искали пути к взаимопониманию и постепенно осознавали то, что их объединяет, несмотря на разногласия, которые постепенно будут стираться. Франция желала такой эволюции и способствовала ей своими усилиями. Она предвидела, что эта разрядка напряженности постепенно приведет к решению политических проблем, которые еще существуют в Европе. В этом отношении ее политика также не изменилась. Иначе говоря, сближение между Францией и Советским Союзом не только не направлено против кого-либо, но мы расцениваем его как пример и как вклад в великое дело, от которого оно не может быть отторвано. Поэтому нас радует, что Советский Союз улучшает свои отношения с другими западными странами, нашими друзьями и союзниками.

Мой визит — это этап на пути, по которому мы уже успешно продвинулись и по которому наши оба правительства твердо намерены следовать в будущем. За ним последуют другие этапы. Следующим этапом, который я приветствую с большим удовлетворением и удовольствием, будет визит во Францию руководителей Советского Союза. Я убежден, что прием, который Франция окажет своим гостям, и дальнейший прогресс в развитии наших отношений сделают этот визит ответом на мое теперешнее посещение Советского Союза и в то же время его продолжением.

Мне остается выразить большую надежду, что каждый из этих этапов будет отмечен не только дальнейшим сближением между нами, но и улучшением атмосферы в Европе и во всем мире. Наши предыдущие контакты совпали с началом разрядки напряженности в Европе. Мы снова встречаемся в то время, когда, во всяком случае в этой области, достигнут определенный прогресс, усиливающий эту разрядку и позволяющий предвидеть дальнейшее улучшение отношений между европейскими странами. Пусть утвердится эта перспектива, чтобы отношения между всеми странами Востока и Запада постоянно улучшались! Ни одна страна не желает этого более, чем Франция. Пусть пример Европы повлияет на урегулирование конфликтов, которые еще продолжаются в некоторых районах!

Речи Н. В. Подгорного и Ж. Помпиду были встречены аплодисментами.

Прием прошел в теплой, дружественной обстановке.

(ТАСС).

ОДИННАДЦАТЬ ЗВЕЗДОЧЕК НА ВЕТРОВОМ СТЕКЛЕ

Восемь лет назад молодой водитель Касимовской автобазы Александр Иванович Зелепнев сел за руль городского автобуса. Работал Александр прилежно, старательно ухаживал за машиной.

Шло время. И вот на ветровом стекле автобуса появилась первая звездочка, а в ней цифра 50. Это означало, что автобус тов. Зелепнева под номером 40—16 РЯВ прошел пятьдесят тысяч километров.

Спидометр продолжал отсчитывать сотни, тысячи, десятки тысяч километров, пройденных автобусом по касимовским городским маршрутам. Недавно на автобусе появилась уже одиннадцатая звездочка. Машина прошла 550 тысяч километров без капитального ремонта. Другими словами, она почти четырнадцать раз объехала вокруг земного шара.

— У нас некоторые машины уже на третьем году пошли в капиталку, ну, а моя еще тянет, — рассказывает А. И. Зелепнев.

Александр Иванович прекрасный водитель, любящий технику, заботящийся о ее сохранности. Потому-то в салоне автобуса и висит вымпел ударника коммунистического труда.

Пример А. И. Зелепнева заслуживает внимания областного транспортного управления. Было бы еще лучше, если бы подобные звездочки появились и на других автобусах.

Т. НИКОЛАЕВ.

г. Касимов.

В ОБЛИСПОЛКОМЕ

Соблюдать правила осенне-зимней охоты

Исполнительный комитет областного Совета депутатов трудящихся разрешил осеннезимнюю охоту на пушных зверей в сезоне 1970—1971 годов по Рязанской области в следующие сроки:

на зайца-русака с 31 октября по 31 декабря 1970 года;

на зайца-беляка, лисицу и енотовидную собаку с 31 октября 1970 года по 15 февраля 1971 года;

на белку, горностая, хоря темного с 7 ноября 1970 года по 15 февраля 1971 года;

на куницу (отстрел по лицензиям) с 15 ноября 1970 года по 15 февраля 1971 года;

на бобра и выхухоля (отлов по лицензиям) с 15 ноября 1970 года по 15 марта 1971 года;

на ондатру с 15 октября 1970 года по 15 марта 1971 года.

В целях развития охотничьего собаководства разрешена в охотничьих хозяйствах Аргинском (Сасовского района), Борисковском (Рязанского района), Кадомском, Касимовском, Кермисинском (Шацкого района), Криушинском (Клепиковского района), Лубносском (Шиловского района), Спасском № 1, Селецком (Рыбновского района) и Часловском (Клепиковского района) организованная охота на зайцев-беляков с гончими собаками по специальным разрешениям-путевкам с 17 октября 1970 года.

Облисполком утвердил план добычи (по лицензиям) шкурок речного бобра, выхухоля и куницы. Ловля бобров производится специально созданными бригадами под контролем егерей охотничьих хозяйств и охотоведов.

В целях сохранения и увеличения численности зайцев для проведения охоты на зайцев-русаков введены три дня в неделю: суббота, воскресенье и среда. Остальные дни объявлены закрытыми для охоты на них. Установлена норма отстрела на охотника — не более одного зайца за день охоты.

С 1 января 1971 года в лесостепных районах области запрещается охота на зайцев с гончими собаками. В Кораблинском, Пронском, Ряжском, Скопинском, Старожиловском районах и Кирицком охотхозяйстве Спасского района не разрешается охота на зайцев-беляков, а в Касимовском, Клепиковском, Рыбновском, Рязанском и Спасском районах — на зайцев-русаков.

В связи с расселением на территории области европейских оленей запрещается охота с применением собак в Мещерском, Ряжском и Солотчинском охотхозяйствах.

Исполком областного Совета обязал Государственную охотничью инспекцию при облисполкоме, управление внутренних дел, управление лесного хозяйства, облпотребсоюз, правление областного общества охотников и рыболовов, президиум областного отделения общества охраны природы, райисполкомы и организации, имеющие закрепленные за ними охотничьи угодья, установить строгий контроль за соблюдением правил и сроков осеннезимней охоты, за добычей и заготовкой пушных шкурок.

СТАДИОН

Специальный выпуск «Приокской правды»

ДВАЖДЫ ЧЕМПИОНЫ

Как бы дважды чемпионами стали этой осенью садоводы совхоза «Агроном» Лебедянского района. Они сняли самый высокий в крае урожай яблок, а после уборки команда совхоза на своем стадионе выиграла финальный матч на кубок области по футболу.

Труд и спорт неотделимы в совхозе. Сейчас в различных секциях здесь занимается около 400 юношей и девушек, среди которых почти четыре десятка спортсменов-разрядников и кандидатов в мастера. Посланцы «Агронома» неплохо выступали на областных и районных соревнованиях по легкой атлетике, волейболу, баскетболу, велосипедному спорту. К спортивной зиме сейчас готовятся совхозные лыжники, конькобежцы и хоккеисты.

В одной из комнат Дворца культуры совхоза есть стенд, посвященный спортивным и трудовым успехам его людей. Здесь рядом с дипломами и медалями ВДНХ разместилось около 20 кубков, завоеванных в спортивных баталиях.

М. ГОЛАЧЕВ.
Корр. ТАСС.

Липецк.

УЧЕБНЫЙ ГОД... ПО ФУТБОЛУ

Свой первый учебный год начала детская футбольная школа в Воронеже. Здесь, а также в филиалах — при спортивных клубах мостозавода и завода тяжелых механических прессов, в обществе «Локомотив» будут постигать футбольное мастерство около 300 мальчишек, которые прошли специальный отбор.

В программе занятий — теория и практика футбола, многие зимние виды спорта и легкая атлетика.

А пока юные футболисты выступили в блицтурнире на приз начала учебного года, учрежденный областной газетой «Коммуна».

Е. ПУЛЬВЕР.
Корр. ТАСС.

Воронеж.

НА ОБНОВЛЕННЫХ ЛЫЖАХ «РОССИЯ»

Лыжи «Россия» — детище конструкторов, технологов и рабочих Ново-Вятского комбината имеют уже неплохую репутацию. В последнее время качество этих лыж значительно улучшилось. Они стали эластичнее, а главное, легче своих предшественниц.

Усовершенствованные лыжи «Россия» по достоинству оценили сильнейшие биатлонисты и гонщики. И вот теперь по их заказу коллектив, возглавляемый старейшим мастером П. М. Гошиным, делает большую партию для сборных команд страны. «Свои» лыжи получат чемпион мира по биатлону А. Тихонов, его товарищи по команде А. Ушаков и Р. Сафин, двоеборец В. Дрягин и другие.

Г. ЗЫКОВ.
Корр. ТАСС.

Киров.

МИЛИЦЕЙСКАЯ ЭСТАФЕТА

Впервые жители столицы Якутии стали свидетелями комбинированной эстафеты сотрудников городской милиции. Девять команд оспаривали первенство на трассе, где нужно было помериться силами в мото-и велоспорте, легкой атлетике, самбо, вождении милицейских патрульных машин, пожарной службе.

В результате победа досталась первой команде, которую возглавил лейтенант В. Пантелеев.

Теперь комбинированная эстафета, посвященная Дню милиции, станет традиционной.

Д. БУБЯКИН.
Корр. ТАСС.

Якутск.

ДЕЛА КОЛЛЕКТИВА ФИЗКУЛЬТУРЫ

ШКОЛА ЗДОРОВЬЯ

Редко когда пустует наш заводской стадион. Меряются здесь силой и ловкостью футболисты, волейболисты, городошники, набирают секунды бегуны. На заводе почти каждый пятый занимается физкультурой. Особенно активна молодежь восьмого цеха, в котором спортивную работу организует заместитель секретаря комсомольской организации Виктор Исайкин. Волейбольная команда цеха в этом году заняла первое место, уверенно выиграв встречи с командами других цехов. Здесь же и лучшая команда по стрельбе.

Популярны у нас городки. Организатор этого вида спорта, термист одиннадцатого цеха перворазрядник Иван Косолядов, вошел в сборную команду области.

Постепенно растет число заводских трофеев. Коллектив особенно гордится своими футболистами, которые три года подряд были чемпионами области. В этом году завоевали кубок.

По отдельным видам машиностроители лидируют в Скопинском районе. Наши девушки завоевали кубок по волейболу, второе место держат легкоатлеты, кубок района прописался у заводских хоккеистов.

В каждом цехе можно встретить ребят, по-настоящему влюбленных в спорт. Токарь Юрий Пушков — лучший лыжник района, цепесварщик Александр Попов — отличный волейболист, токарь Василий Сизов увлекается теннисом. Да всех и не перечислить. В различных видах летней спартакиады приняло участие более 250 физкультурников.

Сейчас готовим лыжи, точим коньки — не за горами зима. Стадион у нас небольшой, так мы решили залить беговую дорожку за его оградой. Навозили земли, выровняли ее. Отепляется помещение раздевалки. Мне кажется, все это привлечет на каток больше любителей.

Самая массовая у нас лыжная секция. В выходные дни более ста рабочих и служащих отправляются на лыжную прогулку в лес. Школу здоровья возглавляет директор завода В. М. Почуев.

Готовясь к зиме, мы столкнулись и с досадными трудностями. Если лыж для массового катания у нас достаточно, то беговых для соревнований мало. Не можем приобрести беговые коньки. Мне кажется, что торговым работникам вместе с руководителями областной физкультурной организации необходимо позаботиться о хорошем инвентаре для коллективов физкультуры.

Ю. НОВИКОВ,
инструктор физкультуры Скопинского машиностроительного завода.

ГРАЦИИ

Фотоэтюд Ю. Черникова.

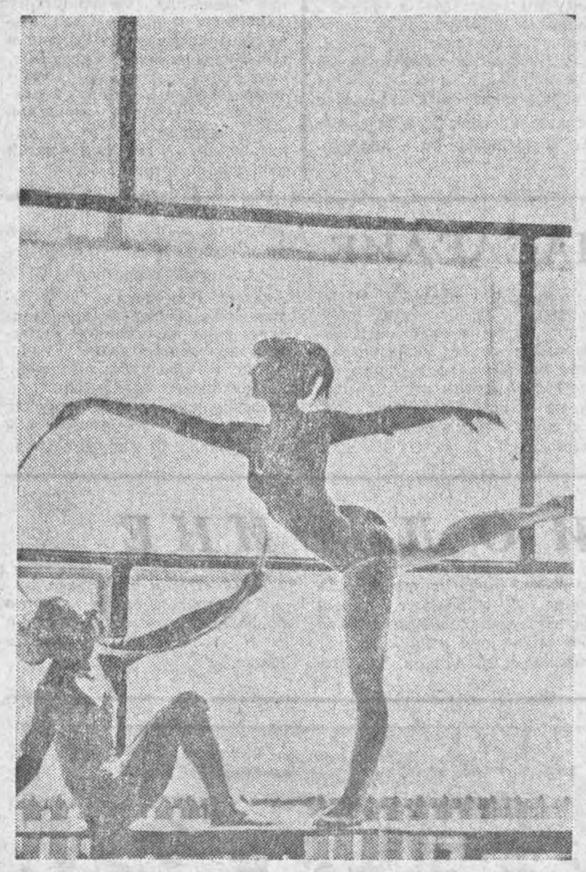

18 апреля 1963 года в «Приокской правде» была опубликована статья «Рязани нужен шахматный клуб». Вслед за ее появлением последовало обещание руководителей горисполкома оказать помощь в организации шахматного клуба в Рязани. И... в течение семи лет оно осталось невыполненным.

● ПИСЬМО В РЕДАКЦИЮ

СЕМЬ ЛЕТ БЕЗ ВЗАИМНОСТИ

В подавляющем большинстве областных центров шахматные клубы давно существуют и проводят большую организационную, методическую и спортивную работу. Есть они в Туле, Владимире, Липецке, Орле...

За последние годы ведущие шахматисты Рязани и области достигли значительных успехов. В частности, кандидат в мастера А. Сметанин был участником финала Всесоюзного чемпионата 1967 года, а в этом году сумел пробиться в финал первенства ЦС ДСО «Труд».

В Рязанской области сейчас 15 кандидатов в мастера. Кроме того, шахматная организация области насчитывает 130 перворазрядников, более 500 шахматистов второго разряда и несколько тысяч — третьего и четвертого разрядов.

Шахматный клуб — не прихоть и не излишество. Прежде всего это — учебно-методический центр и очаг лекционно-пропагандистской работы. В то же время это — арена увлекательных спортивных соревнований городского, областного и республиканского масштаба, на которых проводятся турниры и матчи, сеансы одновременной игры, встречи с гроссмейстерами и мастерами, конкурсы, решения задач и этюдов.

Статистика утверждает, что в нашей стране каждый пятый играет в шахматы. Это значит, что при наличии шахматного клуба сотни рязанских молодых людей смогут войти в свой клуб через радушно распахнутые двери и провести время с пользой за шахматным столиком.

Остается добавить, что все остальные массовые виды спорта в Рязани обеспечены всеми необходимыми условиями для дальнейшего совершенствования спортсменов.

И только многотысячная армия рязанских шахматистов до сих пор находится на положении пасынка. Пора принять срочные и действенные меры по созданию в Рязани шахматного клуба.

В. АБРАМОВ,
председатель областной шахматной федерации.

Р. МАРГОЛИТ,
кандидат в мастера.

С. РОМАНОВИЧ, А. ЦИГЛЕР, Г. АЦАГОРЦЯН,

А. ФИЛИН, Ю. КРЫЛОВ,
шахматисты.

ФУТБОЛИСТ О СЕБЕ

«...Не забывать забивать!»

Первый удар по мячу центрофорвард рязанского «Спартака» Михаил Вартазаров сделал в далеком Самарканде.

Потом Михаил поступил в Московский институт инженеров транспорта и переехал в Рязань. Здесь под руководством тренера Н. Я. Глебова он продолжал совершенствовать свое футбольное мастерство. Меняется адрес учебы (Михаил поступил на отделение физического воспитания Коломенского пединститута), и меняется «футбольный адрес» — он начинает играть за коломенский «Авангард».

В 1970 году он снова в рязанском «Спартаке». Игра 22-летнего форварда стала мощнее, интереснее, результативнее. Он стал лидером атак команды и одним из результативнейших нападающих 2-й зоны. 14 раз его меткие удары достигали цели.

Сегодня Михаил Вартазаров отвечает на вопросы нашего корреспондента.



— Чем памятны для вас первые «шаги» на футбольном поле?

— Очень многое мне дала группа подготовки. И вообще, если хочешь стать настоящим футболистом, надо начинать очень рано. Ведь обучают же иностранным языкам, музыке, плаванию с 4—5 лет!.. Отчетливо помню себя в рязанском «Спартаке». Было это в 1967 году.

Свой первый матч в основном составе я провел в Орле. Помню, сыграл удивительно слабо, ничего не получалось: ни паса, ни удара... До сих пор благодарен Николаю Яковлевичу Глебову, который нет-нет да и ставил меня на игру, приговаривая: «Ну, сегодня ты сыграешь лучше...»

— И когда же вы почувствовали свою футбольную зрелость?

— Если абсолютно точно, то в начале второго круга моего второго сезона в коломенском «Авангарде». Наверно, каждый футболист обладает этим чутьем «своей игры». У меня вдруг все стало получаться, я стал забивать. Именно тогда, забив за сезон 12 мячей, я был включен в сборную зоны, а затем и в сборную России по классу «Б».

— Но ведь именно тогда и решилась ваша судьба: вас пригласили в «Спартак»?

— Да, я понял, что давно хочу играть за «Спартак». Ведь Рязань стала моей второй родиной.

— Для футболиста вы «нестандартно» высоки. Ваши 190 сантиметров не напоминают вам, что, кроме футбола, существуют баскетбол, волейбол, легкая атлетика?

— Честно признаться, в этом смысле я однолюб. Может быть, это и плохо, не знаю... К тому же мне мой рост не мешает, скорее, наоборот!

— Согласен: вы часто выигрываете воздушные «дуэли», и передачи «на выход» головой у вас хороши, но... много ли мячей вы забили головой?

— Немного: 3 или 4... Точно не помню. Но ведь нужно еще учесть, что в штрафной в момент навесной передачи меня опекают (хотя это слишком мягко сказано) двое, а то и трое защитников.

— Ваш самый памятный гол в этом сезоне?

— В товарищеском матче с футболистами «Знамя труда» из Орехово-Зуева я бил штрафной метров с 25. Разбежался, ударил — и мяч, по эллипсу обогнув «стенку», влетел в «девятку».

— Как по-вашему, о чем в первую очередь должен заботиться форвард?

— Не забывать забивать!

— Последний вопрос: как вы думаете, попадет ли «Спартак» в тройку финалистов?

Поле — ровное, а мяч — круглый.

— Ну что ж, счастливого пути. Метких вам ударов и победного счета.

— Спасибо. Так всем ребятам и передам!

Беседу вел
Владимир БАШКОВ.

ХОККЕЙ

ПЕРВАЯ РЕПЕТИЦИЯ

ЯРОСЛАВЛЬ. (По телефону). До старта хоккейного чемпионата во второй группе класса «А» осталось меньше месяца. Уже 8 ноября «Станкостроитель» проведет первую официальную игру. Подготовительный период в основном завершен, и товарищеский предсезонный турнир на приз спортивного клуба «Волжанин», открывшийся 12 октября во Дворце спорта Ярославского моторного завода, служит как бы репетицией близких боев.

В турнире, кроме хозяев, принимают участие команды Рязани, Глазова, Куйбышева — все завтрашние соперники в чемпионате. Одна деталь: лишь рязанцы — дебютанты высшей лиги, остальные коллективы выступают в классе «А» по нескольку лет.

Итак, первый день. «Прогресс» Глазов—СКА Куйбышев. Побеждает и довольно легко «Прогресс». 5:1.

Вторая пара — «Станкостроитель» (Рязань) — «Торпедо» (Ярославль).

В этой встрече поначалу дела пошли совсем не так, как хотелось бы. Хозяева поля — опытная, сыгранная команда обрушила на нас шквал атак, озадачила скоростью, мощью силового давления. И все же успеха она добилась лишь после того, как судьи удаляют сначала Архипова, а затем Зозина. 1:0.

Тут же, пытаясь ликвидировать новый прорыв, снова нарушает правила Архипов. Опять мы в меньшинстве. 2:0.

Буквально через минуту на скамье штрафников оказывается Николаев. Рязанцы заперты в зоне. Град шайб обрушивается на ворота Алфимова. Бросок с близкой дистанции увеличивает разрыв. 3:0.

На поле пятерка Власюка. Стремительная атака, пас на дальний «пятачок» — и защитник Е. Степочкин сильнейшим «щелчком» забивает первую шайбу. 3:1.

И опять ошибаются защитники. Архипов с Карпухиным пропускают нападающего из Ярославля к воротам. Гол. 4:1.

Начало второго периода показало, что нервное напряжение, так мешавшее рязанцам, спало. Появилось, наконец, деловое спокойствие, наладилось взаимодействие в звеньях. И сразу успех. Стремительная комбинация Власюк—Архипов заканчивается точным броском нашего защитника. Гол! 4:2.

Постепенно игра выравнивается. Наши ребята все чаще бросают по воротам противника. Вот прорывается Жеребцов. Пас Голямину, удар! Ломается клюшка. От синей линии бросает Архипов. Штанга! Смирнов «простреливает» вдоль ворот, но Николаев не успевает подставить клюшку. Натиск рязанцев увеличивается с каждой минутой. Но тут в игру вновь вмешиваются судьи. Удаляется Александр Зозин. А вскоре рядом с ним оказывается Борис Ныркин. Трое против пяти! Исход ясен — счет становится 5:2.

Кстати об удалениях. Их было в этой товарищеской игре неоправданно много. Двадцать минут чистого времени рязанцы провели в меньшинстве. Но стоило уравнять численность соперников на поле, как сразу же устанавливалось и игровое равновесие. До конца периода рязанцы (Костылев) сквитывают еще одну шайбу. 5:3.

Третий период. Появляется звено Губернаторова. Все острее атаки звена Власюка. Отлично играют Кочетов и Железнов. Броски следуют за бросками, но шайба упрямо не идет в ворота. Зато стоило ошибиться Зозину, и счет становится 6:3.

Но рязанцы упрямо идут на штурм. В атаку подключаются защитники. Сначала Архипов, а затем Степочкин сквитывают две шайбы. 6:5. Судьи отправляют на скамью штрафников Дегтярева, затем Власюка. И все же на последней минуте Алексею Жеребцову удается прорваться один на один с вратарем, но... бросок был неточен.

Финальная сирена обрывает этот напряженный товарищеский поединок. Мы проиграли 5:6. Фора, подаренная в первом периоде хозяевам поля, оказалась слишком велика.

В. ПАНКРАТОВ,
наш спец. корр.

УЛЫБКА ХУДОЖНИКА

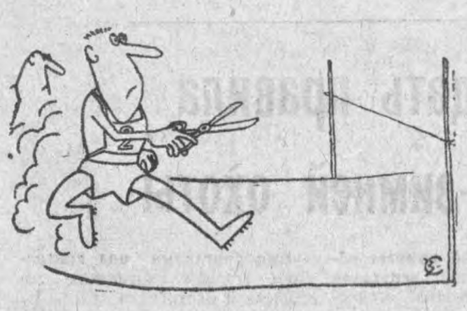

На открытии новой беговой дорожки.



Первое погружение.

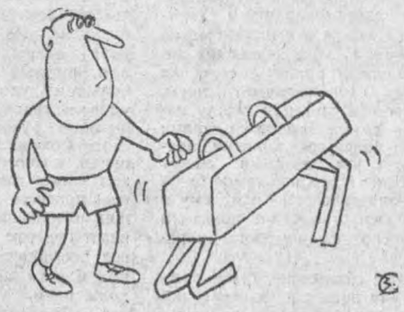

«Укрощение строптивого»...



Без слов.

В БЛОКНОТ БОЛЕЛЬЩИКА

Федерация футбола РСФСР сообщает результаты матчей чемпионата страны среди команд второй зоны класса «Б» (первая подгруппа), состоявшихся 12 октября:

«Колхида» (Поти) — «Спартак» (Рязань) — 1:1, «Мерцхали» (Махарадзе) — «Спартак» (Саранск) — 1:0, «Гурия» (Ланчхути) — «Спартак» (Тамбов) — 4:1, «Мешахте» (Ткибули) — «Прогресс» (Каменск-Шахтинский) — 4:2, «Спартак» (Цхинвали) — «Металлург» (Красный Сулин) — 1:1, «Судори» (Вани) — «Орбита» (Белая Калитва) — 1:0, «Торпедо» (Ейск) — «Металлург» (Рустави) — 2:0, «Динамо» (Сухуми) — «Кахетия» (Телави) — 3:1.

(ТАСС).

Редактор
А. С. ПРОКОФЬЕВ.

РЕКЛАМА, ОБЪЯВЛЕНИЯ, СПРАВКИ

РЯЗАНСКАЯ ФИЛАРМОНИЯ
Концертный зал имени С. Есенина

МОСКОВСКИЙ АКАДЕМИЧЕСКИЙ
ОРДЕНА ТРУДОВОГО КРАСНОГО ЗНАМЕНИ
МУЗЫКАЛЬНЫЙ ТЕАТР
имени народных артистов СССР
К. С. СТАНИСЛАВСКОГО
и В. И. НЕМИРОВИЧА-ДАНЧЕНКО
Октябрь 1970 года

23 (вечер), 25 (утро)
I.
ЛЕБЕДИНОЕ ОЗЕРО
Второй акт балета.
Музыка П. И. Чайковского.
II.
ДИВЕРТИСМЕНТ
III.
ШТРАУСИАНА
Балет в одном акте на музыку И. Штрауса.
24 (утро), 25 (вечер)
СНЕГУРОЧКА
Балет в трех актах на музыку П. И. Чайковского.

24 (вечер), 26 (вечер)
I.
КОНЕК-ГОРБУНОК
Второй акт балета.
Музыка Ц. Пуни.
II.
ДУЭТЫ ИЗ КЛАССИЧЕСКИХ БАЛЕТОВ.
III.
ФРАНЧЕСКА ДА РИМИНИ.
Хореографическая фантазия на музыку П. И. Чайковского.

Дирижер — заслуженный артист РСФСР **В. А. ЭДЕЛЬМАН.**
Главный балетмейстер — народный артист РСФСР и заслуженный деятель искусств Эстонской ССР, лауреат Государственной премии СССР **В. П. БУРМЕЙСТЕР.**
Начало утренних спектаклей в 13 час., вечерних — в 19 час. 30 мин. Принимаются заявки на коллективные посещения. Открыта предварительная продажа билетов.

УХОЛОВСКАЯ МЕЖРАЙОННАЯ ШКОЛА ТОРГОВЫХ РАБОТНИКОВ
объявляет прием учащихся
по подготовке **ПРОДАВЦОВ**

Срок обучения 6 месяцев.

В школу принимаются юноши и девушки в возрасте не моложе 17 лет с образованием 8—10 классов. Учащиеся обеспечиваются стипендией в размере 49 рублей в месяц, бесплатным общежитием. Окончившим школу предоставляется работа в магазинах системы потребкооперации.

К заявлению на имя директора школы прилагаются: **автобиография, свидетельства об образовании и рождении, направление на учебу от местного сельпо или райпотребсоюза.**

Начало занятий 20 октября 1970 года.

Обращаться: **р. п. Ухолово Рязанской области, райпотребсоюз.**

Рязанская производственная база объединения «Облколхозстрой»
проводит набор учащихся
на курсы при Рязанском учебном комбинате объединения «Облколхозстрой» по подготовке **АРМАТУРЩИКОВ-БЕТОНЩИКОВ.**

Принимаются лица в возрасте не моложе 18 лет. Срок обучения 3 месяца. Учащиеся обеспечиваются общежитием в г. Рязани. Оплата за время обучения не менее 75 рублей в месяц.

Окончившим курсы присваивается соответствующий разряд и предоставляется работа по производству железобетонных изделий на производственной базе в пос. Соколовке.

За справками обращаться: **г. Рязань, ул. Лермонтова, д. 8-а,** телефоны 7-44-03, 7-67-01, или в бюро по трудоустройству населения г. Рязани **(ул. Подбельского, д. 51-а).**

В связи с инвентаризацией с 19 по 30 октября с. г. отпуск товаров со склада киноремснаба управления кинофикации облисполкома производиться не будет.

Телевидение

ЧЕТВЕРГ, 15 ОКТЯБРЯ

ПЕРВАЯ ПРОГРАММА. 10.15 — «Карточный домик». Художественный фильм. 11.45 — Для школьников. «Юность гимнастики». 17.15 — Цветное телевидение. «Иван Бесталанный и Елена Премудрая». Спектакль для детей. 18.05 — «Первая дорога». Телевизионный художественный фильм. 18.30 — Ленинский университет миллионов. 19.00 — «Время». 19.30 — Симфонический концерт. 22.00 — «Сердце друга». Художественный фильм.

ВТОРАЯ ПРОГРАММА. 16.05 — «Москва вчера, сегодня, завтра». 18.30 — «На московской орбите». 19.00 — Для школьников. «Путешествие в книгу». 19.30 — Спортивная передача. 21.15 — Я, Райкис. «Вей, ветерок!» Телеспектакль. 22.45 — IV Всесоюзный конкурс артистов эстрады.

Рязанское радио

ПЯТНИЦА, 16 ОКТЯБРЯ

6.30 — В эфире — сельская радиостанция «Ока». 7.20 — Областные известия. 7.30 — Наши интервью. 8.15 — Информация дня. 8.20 — «Глубоко изучать историю КПСС». Выступление консультанта Дома политического просвещения В. В. Исаковой. 8.35—8.45 — Объявления. 18.00 — Новости дня. 18.05—18.30 — «Инженер и новая техника». Передача.

ПОГОДА

Сегодня в Рязани и области ожидается облачная с прояснениями погода, временами дождь со снегом. Ветер северный, умеренный до сильного. Температура днем 1—3 градуса тепла.

В театрах и кино

ОБЛДРАМТЕАТР — Обыкновенный человек. Начало в 19.30.

ТЕАТР ЮНОГО ЗРИТЕЛЯ — Ленинская улица! — в 10 часов.

ФИЛАРМОНИЯ. КОНЦЕРТНЫЙ ЗАЛ имени С. ЕСЕНИНА — Заслуженный артист РСФСР Николай КАШИРСКИЙ. Творческий вечер. Начало в 19.30.

«ОКА» — **Воздушные приключения** (две серии) — в 9.20, 11.00, 14.00, 17.00 и 20 часов.

«ДРУЖБА» — красный зал — **Колонна** (две серии) — в 10.00, 12.45, 15.30, 18.15 и 21 час. Синий зал — **Сокровища пылающих скал** — в 9.35. **Цветок и камень** (две серии) — в 11, 14, 17 и 20 часов.

«РОДИНА» — **Колонна** (две серии) — в 11.30, 14.00, 16.30 и 19 часов. **Черный тюльпан** — в 9.00 и 21.30.

«МОЛОДЕЖНЫЙ» — **Не промахнись, Асунта!** — в 9.00, 12.10, 16.10 и 19.50. **Даки** — в 10.30, 14.30, 18.10 и 21.40.

«ЮНОСТЬ» — **Мазандаранский тигр** — в 9.00, 11.00, 16.00, 18.00, 20.00 и 21.40. **Отцы и дети** — в 14 часов.

«КОСМОС» — **Рокировка и длинную сторону** — в 9 часов. **Цветок и камень** (две серии) — в 11, 14, 17 и 20 часов.

«МИР» — **Последние заповедные уголки** (две серии) — в 9 часов. **Кинолекторий. Сын полка** — в 11.00 и 14.20. **Эти невинные забавы** — в 12.40. **Бунгарь в маске** — в 16.50, 19.00 и 21.10. **Секреты зоопарка** — на продленном сеансе в 16.50.

ДВОРЕЦ КУЛЬТУРЫ ПРОФСОЮЗОВ — **Внимание, цунами** — в 16, 18 и 20 часов.

ДВОРЕЦ КУЛЬТУРЫ НЕФТЯНИКОВ — **Нужный человек** — в 18 и 20 часов.

Коллектив школы № 18 г. Рязани выражает глубокое соболезнование учительнице А. В. Тареевой по поводу смерти ее мужа

Ивана Ивановича.

наш адрес и телефоны:

РЯЗАНЬ, ул. ЛЕНИНА, ДОМ 35, 3-й ЭТАЖ.
ТЕЛЕФОНЫ: редактора — 7-32-52; заместителей редактора — 7-32-46 и 7-62-71; отв. секретаря — 7-20-34; зам. отв. секретаря — 7-33-12; ОТДЕЛОВ: партийной жизни — 7-41-27; пропаганды марксизма-ленинизма — 7-69-50; промышленности — 7-46-77, 7-46-05; сельского хозяйства — 7-52-64; советского строительства — 7-26-05; культуры и быта — 7-63-68; информации — 7-32-47; отдела писем — 7-48-24; отдела объявлений — 7-30-39; бухгалтерии — 7-51-10; издательства — 7-46-03; общественной приемной — 7-29-19.

НБ05528 Заказ № 10937 Рязанская областная типография.

ПРОЛЕТАРИИ ВСЕХ СТРАН, СОЕДИНЯЙТЕСЬ!

ПРИОКСКАЯ ПРАВДА

ОРГАН РЯЗАНСКОГО ОБЛАСТНОГО КОМИТЕТА КПСС И ОБЛАСТНОГО СОВЕТА ДЕПУТАТОВ ТРУДЯЩИХСЯ

1970 ОКТЯБРЬ 16 ПЯТНИЦА

Цена 2 коп.

Год издания 54-й ● 244 (15272)



ОРУЖИЕМ КРИТИКИ И САМОКРИТИКИ

КОГДА на собрании коммунистов завода «Центролит» обсуждалось Письмо ЦК КПСС, Совета Министров СССР, ВЦСПС и ЦК комсомола «Об улучшении использования резервов производства и усилении режима экономии в народном хозяйстве», многим запомнилось принципиальное, острое выступление члена партии слесаря А. И. Рязанова. Один из ветеранов завода, передовик производства, он близко к сердцу принимает все дела партийной организации, коллектива и потому не мирится с недостатками, смело выступает против них, критикует, невзирая на лица. И, что особенно характерно, старается включиться в устранение тех самых недостатков, о которых говорил. Вот и на том собрании он критиковал руководство цеха за бесхозяйственность. А после собрания принял активное участие в выполнении решения: вместе со своими товарищами в свободное от работы время помогал навести порядок в цехе.

О коммунисте Рязанове с полным основанием можно сказать, что он на деле осуществляет возложенную Уставом КПСС на члена партии обязанность развивать критику и самокритику, смело вскрывать недостатки и добиваться их устранения. И таких, как он, в наших партийных организациях большинство.

В числе мер, предпринятых в последнее время партией с целью совершенствования партийного руководства, повышения деловитости и ответственности кадров за порученное дело, важная роль отводится всемерному развитию критики и самокритики, решительному выявлению и исправлению ошибок и недостатков.

Критика и самокритика всегда была и остается неотъемлемой чертой партийной жизни. Являясь действенным средством повышения уровня организационной деятельности партийных комитетов, она содействует четкому осуществлению Программы и Устава партии, решений XXIII съезда КПСС, прямо и непосредственно влияет на укрепление партийной и государственной дисциплины.

«Долг коммунистов, — учил В. И. Ленин, — не замалчивать слабостей своего движения, а открыто критиковать их, чтобы скорее и радикальнее от них избавиться». Каждый член партии обязан на практике осуществлять этот ленинский завет. Для этого у него есть широкие возможности. Он может свободно обсуждать на партийных собраниях, конференциях, заседаниях партийных комитетов вопросы политики партии и практической ее деятельности, независимо от занимаемого им поста.

Ошибочно было бы, однако, полагать, что критика и самокритика развивается сама по себе, так сказать, автоматически, поскольку на этот счет есть соответствующие уставные положения. Критику и самокритику надо настойчиво развивать, прививать. Надо учить массы правильно пользоваться этим сильнейшим оружием.

Партия всегда придавала большое значение развитию критики и самокритики на партийных собраниях. Это вновь подчеркнуто в постановлении ЦК КПСС «О практике проведения партийных собраний в Ярославской городской партийной организации». Горкомы, райкомы, парткомы и бюро первичных парторганизаций, сказано там, обязаны обеспечить на партийных собраниях широкое развертывание критики и самокритики, повышение ее действенности, не уклоняться от рассмотрения острых вопросов.

Напомнить об этом уместно именно сейчас, в преддверии XXIV съезда КПСС, когда в партийных организациях нашей области проходят отчетно-выборные собрания. На них идет большой разговор не только об успехах, достигнутых созидательным трудом рабочих и крестьян в развитии экономики и культуры, но и о нерешенных задачах. Здесь особенно важно создать на каждом собрании такую атмосферу, чтобы коммунисты открыто и безбоязненно вскрывали недостатки, намечали пути их устранения и были уверены в том, что принципиальная критика, деловые предложения будут восприняты доброжелательно, получат поддержку. В то же время нужно решительно пресекать случаи неуважительного отношения к выступлениям участников партийных собраний.

Подлинную заботу о развертывании критики и самокритики, воспитании непримиримости к недостаткам проявляет Кадомский райком КПСС. Остро, по-деловому прошло, например, отчетно-выборное партийное собрание на Зареченской ММС. Коллектив мелиораторов потрудился в юбилейном году неплохо, производственный план выполняется успешно. Но участники собрания сосредоточили главное внимание не на успехах, а на промахах, которых еще немало допускается в партийной и хозяйственной работе. Члены партии бульдозерист В. Д. Ларин, тракторист Н. Д. Глухов критиковали партбюро, хозяйственных руководителей за слабое развертывание соревнования, низкую требовательность к инженерно-техническому персоналу, недостаточное личное участие в идейно-воспитательной работе. Пронизанное духом критики и самокритики, это собрание, по словам его участников, зарядило весь партийный коллектив новой энергией.

Но встречаются, к сожалению, и факты другого порядка. Кое-где партийные собрания проходят вяло, формально. Не перевелись еще любители хвалебных самоотчетов. Такой недостаток, в частности, был присущ отчетно-выборному собранию в парторганизации совхоза «Макеевский» Клепиковского района. Известно, что это хозяйство является одним из отстающих в районе, убыточным. Однако отчетный доклад, с которым выступил секретарь парткома тов. Котов, прозвучал благодушно, в нем не содержалось даже намека на анализ причин неблагополучия в хозяйстве, не были названы конкретные виновники этого. В тон столь некритичному докладу выступали и многие участники собрания, в частности главный агроном тов. Бряков и главный инженер тов. Леонов, которые пытались снять с себя ответственность за провалы в своей работе.

Отношение к критике — оселок, на котором проверяется степень партийности, принципиальности, идейной зрелости работника. Конечно, выслушивать критические замечания в свой адрес, а тем более говорить о собственных промахах и упущениях не очень-то приятно. Но пренебрежение критикой наносит ущерб нашему общему делу, усугубляет ошибки, гасит творческие начала в работе, порождает безответственность. Вот почему райкомы партии, партийные комитеты и бюро первичных парторганизаций не должны проходить мимо даже единичных проявлений неправильного понимания критики.

Критика и самокритика в нашей партии — не самоцель. Она ведется во имя новых достижений в коммунистическом строительстве, во имя утверждения наших идейных, организационных и моральных принципов. Поэтому, всемерно развивая критику, в то же время необходимо со всей тщательностью разбираться и в самом характере, в содержании как устных, так и печатных критических выступлений. Нужно помнить, как сказал тов. Л. И. Брежнев, что партия поддерживает критику партийную, принципиальную, а не обывательскую.

Между тем в некоторых парторганизациях нет-нет да проявляются случаи критиканства, когда человек поднимается на трибуну не столько для того, чтобы добиться действительного улучшения дел, сколько затем, чтобы посмаковать отдельные недостатки и упущения. Ценность же критики определяется не резкостью выражений, а правдивостью, доказательностью, значением поднятого вопроса, той пользой, которую она приносит. Партия кровно заинтересована в том, чтобы все коммунисты правильно, по-ленински пользовались оружием критики.

Партийные организации не могут успешно работать, двигаться вперед, не подвергая критике ошибки и недостатки. Дальнейшее всемерное развитие критики и самокритики — надежное средство улучшения партийной работы на всех ее участках.



ПЯТИЛЕТКУ — ДОСРОЧНО!

НА КАЖДОМ РАБОЧЕМ МЕСТЕ

В социалистических обязательствах рязанских станкостроителей есть такой пункт: «Каждому рабочему годовое производственное задание выполнить к 1 декабря». И это требует большой ответственности от станочников и сборщиков, литейщиков и слесарей — от всех рабочих завода, ко многому их обязывает.

В литейном цехе отлично трудятся сейчас стерженщицы из бригады А. Ф. Каравайцевой. Принимая два месяца назад обязательства в честь XXIV съезда КПСС, они решили до конца 1970 года выполнить восемь месячных норм. И вот уже больше трех норм выполнено. На 4,1 процента возросла в сентябре производительность труда бригады.

На участке станков с программным управлением идет сборка станков нескольких моделей — 1М63 ФЗ, РТ700 ФЗ, РТ725 ФЗ. План в октябре по реализации продукции значительно выше, чем план прошлого месяца. И успешное выполнение его прежде всего зависит от состояния дел на этом участке. Поэтому к нему приковано внимание заводского коллектива.

Серьезные задачи стоят и перед цехами, выпускающими серийные станки. Здесь тоже каждый трудится с полным напряжением. В цехе № 14 одним из лучших слесарей-сборщиков считается Н. И. Кузин. Ему поручено испытывать станки 1М63. За смену 150—160 процентов нормы—таков ритм труда Кузина.

Большое внимание улучшению качества продукции уделяют рабочие Рязанского комбината химического волокна. Они обязались выпустить штапельного волокна первым сортом на полтора процента больше, чем было намечено в плане. Продукцию только отличного качества дает сушильщица прядильно-отделочного цеха А. М. Гуськова. Она овладела тремя смежными профессиями, и это очень помогает ей в работе.

На снимках: Н. И. Кузин и А. М. Гуськова.

Фото А. Горчакова и В. Лебедева.

На орбите «Интеркосмос-4»

Сообщение ТАСС

В соответствии с программой сотрудничества социалистических стран в области исследования и использования космического пространства в мирных целях 14 октября 1970 года в Советском Союзе произведен запуск искусственного спутника Земли «Интеркосмос-4».

Спутник «Интеркосмос-4» предназначен для продолжения совместных исследований ультрафиолетового и рентгеновского излучений Солнца и влияния этих излучений на структуру верхней атмосферы Земли, начатых на спутнике «Интеркосмос-1».

На борту спутника установлена научная аппаратура, разработанная и изготовленная специалистами ГДР, СССР и ЧССР.

Спутник «Интеркосмос-4» выведен на орбиту с параметрами:

— минимальное расстояние от поверхности Земли (в перигее) — 263 километра;

— максимальное расстояние от поверхности Земли (в апогее) — 668 километров;

— начальный период обращения — 93,6 минуты;

— наклонение орбиты — 48,5 градуса.

При подготовке спутника к запуску специалисты ГДР, СССР и ЧССР принимали участие в монтаже и испытаниях научной аппаратуры на спутнике.

Управление полетом спутника осуществляется оперативной группой из специалистов ГДР, СССР и ЧССР.

Установленная на спутнике научная аппаратура работает нормально. Научные организации стран — участниц совместного эксперимента ведут обработку поступающей информации.

Одновременно с измерениями на спутнике «Интеркосмос-4» обсерватории Народной Республики Болгарии, Венгерской Народной Республики, Германской Демократической Республики, Польской Народной Республики, Социалистической Республики Румынии, Союза Советских Социалистических Республик и Чехословацкой Социалистической Республики проводят радиоастрономические, ионосферные и оптические наблюдения по согласованной программе.

16-17-18 октября — ударные дни по завершению уборки и заготовок сахарной свеклы

Выше темпы заключительных полевых работ!

ГДЕ ОРГАНИЗОВАННОСТЬ, ТАМ УСПЕХ

РЕЙД «ПРИОКСКОЙ ПРАВДЫ»

ДВА ЧУЧКОВСКИХ КОЛХОЗА — ИМЕНИ ЖДАНОВА И ИМЕНИ ЧАПАЕВА. В ПЕРВОМ ХОЗЯЙСТВЕ В ПОСЕВЕ БЫЛО 160 ГЕКТАРОВ САХАРНОЙ СВЕКЛЫ, ВО ВТОРОМ — 45. МЕЖДУ ТЕМ КОЛХОЗ ИМЕНИ ЖДАНОВА УЖЕ ЗАВЕРШАЕТ УБОРКУ СВЕКЛЫ И ПРОДАЖУ ЕЕ ГОСУДАРСТВУ, А В КОЛХОЗЕ ИМЕНИ ЧАПАЕВА ЭТИ РАБОТЫ ЗАТЯГИВАЮТСЯ НА НЕОПРЕДЕЛЕННЫЙ СРОК. ЧЕМ ЖЕ ВСЕ ЭТО ОБЪЯСНИТЬ?

Низко повисли над землей тяжелые свинцовые тучи. Нет-нет да брызнет из них холодный дождь. Тогда земля забивает рабочие органы комбайна, и машину приходится то и дело останавливать.

— Конечно, нелегко работать в такую погоду! — говорит комбайнер Г. П. Гонифонидов. — То с утра дождь, то после обеда. И все же гектара по два свеклы за день убираем.

С начала сезона Георгий Петрович Гонифонидов вместе с трактористом — звеньевым И. И. Куликовым выкопали корни комбайном на 22 гектарах. Не менее производительно работают и остальные три свеклоуборочных агрегата. На их долю приходится 93 гектаров. Остальные участки убираются с помощью свеклоподъемника.

— Вообще-то мы почти полностью перешли на копку свеклы комбайнами, — рассказывает председатель колхоза П. В. Петров. — В прошлом году свеклоподъемниками было убрано только 15 гектаров. В этом году засуха задержала развитие растений, к копке приступили позже обычного. Чтобы сократить сроки уборки, включили в работу еще и два свеклоподъемника.

В колхозе уже четвертый год основная тяжесть работ на свекловичных плантациях переложена на плечи машин. Это позволяет хозяйству, несмотря на сравнительно большие площади, занятые под свеклой, вовремя, споро проводить полевые работы, успешно выполнять планы продажи корней государству.

Обращает внимание, что каждый колхозник твердо знает расценки на все виды работ, свой дневной заработок. В хозяйстве заведен твердый порядок — где люди, там и руководители. Порядок этот введен не ради формы, а чтобы иметь возможность своевременно вмешаться в ход работ, внести необходимые коррективы.

Эту деталь мы подчеркиваем потому, что в колхозе имени Чапаева на свекловичных плантациях — самом боевом и напряженном сейчас участке работы — мы не смогли застать ни председателя колхоза, ни агронома, ни секретаря парторганизации. А дел руководителям колхоза нашлось бы предостаточно.

Колхоз сильно отстает с уборкой и заготовками свеклы. Еще не вся она выбрана из земли, нужно много времени для того, чтобы очистить корни, отправить их на заготовительный пункт.

В чем причина отставания колхоза? На наш взгляд, в хозяйстве не преодолено консервативное отношение к технике. Колхоз имеет два свеклоуборочных комбайна, но ни один из них и дня не проработал в поле. В ходу только свеклоподъемники. Таким образом, доля ручного труда остается довольно высокой, и свекловичницам трудно быстро управиться и с выборкой свеклы, и с ее очисткой.

Мало того, по причине отсутствия строгого контроля механизаторы крайне недоброкачественно подкапывают корни. Мы побывали на плантациях в Алеевской и Голенищевской бригадах и всюду видели множество пропущенных борозд, не тронутых свеклоподъемником. Явный брак налицо. Однако агроном И. М. Трофимов, учетчик тракторной бригады А. М. Герасев, бригадир-полевод В. М. Самохин рьяно защищают бракоделов:

— Привередничают свекловичницы! Взяли бы и подкопали сами корни лопатой, — заявляют они.

Выкопать лопатой, конечно, можно несколько десятков корней, а что делать, если неподрытые борозды встречаются на каждом шагу, через каждые четыре-пять рядков? Сколько с ними можно провозиться!

При таком низком качестве уборки в земле остается по меньшей мере 25—30 процентов урожая. И это при том обстоятельстве, когда за ряд последних лет здесь накапливают с гектара не более 100 центнеров корней.

Всему тому, что мы увидели в колхозе имени Чапаева, есть одно название — неорганизованность. Она-то и губит дело.

А. СЕНИН, член областного штаба «Комсомольского прожектора»; **П. БУРАК**, сотрудник районной газеты «Искра»; **Р. НЕМЦЕВ**, соб. корр.

Сегодня на заготовках сахарной свеклы

На 15 октября колхозы и совхозы области вывезли на приемные пункты 197,4 тысячи тонн сахарной свеклы, что составляет 58,9 процента к плану.

Наиболее активно вели продажу сахарной свеклы хозяйства **Шацкого** и **Сасовского** районов, где за день с полей отправлено 1.000—1.300 тонн продукции. Почти по тысяче тонн сладких корней доставили на приемные пункты свекловоды **Сараевского** и **Старожиловского** районов.

Неудовлетворительно организована вывозка этой продукции в **Михайловском, Захаровском, Ряжском, Пронском** и **Чучковском** районах, где поставлено за день лишь по 100 и менее тонн сахарной свеклы.

ВКЛАД КАРТОФЕЛЕВОДОВ

КОЛХОЗЫ И СОВХОЗЫ СПАССКОГО РАЙОНА ПОСТАВИЛИ ГОСУДАРСТВУ 32.892 ТОННЫ КЛУБНЕЙ.

Труженики сельского хозяйства Спасского района вырастили в нынешнем году неплохой урожай картофеля, организованно провели уборку и выполнили план по продаже этой продукции государству, успешно завершили планы отгрузки клубней потребителям.

Земледельцы района отправили на заготовительные пункты 32.892 тонны картофеля, отгрузили Москве 5.500 тонн продовольственных клубней. Продажа картофеля государству продолжается.

Колхозы и совхозы района развернули социалистическое соревнование за достойную встречу XXIV съезда КПСС, успешное окончание полевых работ, за выполнение планов и социалистических обязательств по производству и продаже государству овощей и продуктов животноводства.

Идет вспашка черных паров

Хороший опыт по использованию черных паров имеют земледельцы колхоза «Золотой колос» Старожиловского района. В этом хозяйстве урожай озимой пшеницы «харьковская-60», посеянной по черному пару, составил на круг 28 центнеров, а по чистому пару, вспаханному весной, — только 24 центнера.

Полеводы колхоза, проявляя заботу о будущем урожае, в лучшие сроки завершили подъем зяби и успешно ведут в эти дни вспашку черных паров. Под озимые здесь уже вспахано свыше двухсот гектаров.

САМОЛЕТ НАД ПОЛЯМИ

КОРАБЛИНО. (Соб. корр.). Заботясь об урожае будущего года, хозяйства района активно ведут подкормку озимых посевов. С самолета подкормлено туками 662 гектара озимя в колхозе имени Степана Разина. Заканчивается подкормка в колхозе «День 9-го января».

В колхозах и совхозах сейчас имеется около двух тысяч тонн минеральных удобрений. Все они будут использованы этой осенью.

ЗА ЕДИНСТВО И ЖИЗНЕННЫЕ ИНТЕРЕСЫ ТРУДЯЩИХСЯ

XX сессия Генерального совета ВФП

14 ОКТЯБРЯ в Москве продолжала работу XX сессия Генерального совета Всемирной федерации профсоюзов.

На утреннем заседании выступил председатель конгресса профсоюзов Нигерии В. Гудлак. Затем слово было предоставлено председателю ВЦСПС А. Н. Шелепину.

После VII Всемирного конгресса профсоюзов деятельность федерации развивалась в условиях острой борьбы между силами социализма и прогресса, с одной стороны, и силами империализма и реакции — с другой, сказал А. Н. Шелепин. В ходе этой битвы соотношение сил складывается все более и более в пользу мирового революционного движения. Сейчас перед международным рабочим классом открываются реальные и благоприятные предпосылки для того, чтобы выполнить свою великую историческую миссию — создать и возглавить всемирную антиимпериалистическую армию, сплотить в ее рядах рабочий класс, все другие революционные и демократические силы и положить конец преступным действиям империализма.

Оратор подчеркнул жизненную необходимость обеспечить единство действий всех отрядов рабочего класса, как в национальных, так и во всемирном масштабах. Он отметил, что ВФП призвана стать одной из могучих организующих сил, одним из центров боевой, активной и всесторонней деятельности по развитию и укреплению единства действий мирового профсоюзного движения.

Далее А. Н. Шелепин говорил о кризисе в реформистском профдвижении.

Остановившись на выводах и предложениях, которые вытекают, по его мнению, для ВФП из современного положения в международном профсоюзном движении, председатель ВЦСПС заявил: «Мы высказываемся за осуществление курса на дальнейшее сближение, установление контактов, связей и развитие сотрудничества на классовой основе со всеми профсоюзами, независимо от их ориентации. Решительно разоблачая неблаговидную роль реформизма и вредную деятельность его реакционного руководства, мы должны больше и смелее работать с новыми элементами, которые менее заражены идеями изоляции коммунизма и прогрессивных профсоюзов; ускорить переход к развертыванию непосредственного сотрудничества по все более широкому кругу проблем, поощрять объединительные тенденции в профсоюзном движении тех капиталистических стран, где есть для этого почва».

Советские профсоюзы, сказал оратор, подтверждают свое согласие на проведение в СССР в 1971 году международной профсоюзной конференции по вопросам социального страхования и готовы создать все условия для ее успешной работы. Он отметил, что положительную роль в плане единства действий профсоюзов мог бы иметь созыв международной профсоюзной конференции для обсуждения задач деятельности профсоюзов в МОТ с целью выработки единой платформы профсоюзных действий в этой организации.

Председатель ВЦСПС дал положительную оценку идеи созыва общеевропейской и азиатской профсоюзных конференций, конференции профцентров Латинской Америки, идеи консолидации прогрессивных сил в профсоюзном движении Африки и их органического единства с мировым прогрессивным профдвижением.

А. Н. Шелепин от имени советской делегации внес на рассмотрение сессии Генерального совета ВФП предложение отметить исполняющееся в начале будущего года столетие Парижской Коммуны.

Сессия Генерального совета ВФП продолжает свою работу.

(ТАСС).

День нашей Родины

Ученые — сельскому хозяйству



Москва. В Центральном опытно-конструкторском бюро Всесоюзного научно - исследовательского института приборов Министерства сельского хозяйства СССР разработана серия новых приборов для сельскохозяйственного производства. Новые контрольно - измерительные приборы позволяют совершенствовать технологические процессы, создавать оптимальные условия хранения продукции.

На снимке: новый электрический термометр для измерения температуры муки, зерна и других сыпучих материалов, упакованных в мешки. Термометр имеет диапазон измерений от 5 градусов мороза до 70 градусов тепла. Прибор удобен в работе. По сравнению с существующими моделями он дает показания в несколько раз быстрее.

Фото Б. Корзина,
(Фотохроника ТАСС).

«Предсъездовская тетрадь коммуниста»

ДОНЕЦК. (Корр. ТАСС). «Предсъездовская тетрадь коммуниста» — так назвали своеобразные дневники, которые начали вести в городе Торезе многие производственники — члены и кандидаты партии. Они вносят сюда записи о трудовых достижениях в честь XXIV съезда КПСС, выполнении социалистических обязательств, об участии в общественной жизни коллектива. Такая тетрадь будет служить личным отчетом коммуниста к дню открытия съезда.

В подготовке к важнейшему событию в жизни страны партийная организация города угольщиков использует разнообразные формы работы с коммунистами и всеми трудящимися. На предприятиях и в общегородском масштабе проводятся праздники труда, на которых чествуют победителей предсъездовского соревнования. В шахтных клубах торжественные вечера стали посвящать отдельным бригадам и рабочим, досрочно закончившим пятилетку.

Педагогические знания — всем родителям

ГОРЬКИЙ. (Корр. ТАСС). В городе проведен первый в новом учебном году день педагогического всеобуча родителей. Преподаватели школ и вузов, лекторы, воспитатели детских садов выступали перед рабочими и служащими с беседами и лекциями о воспитании детей в семье. Во Дворцах культуры автозавода, завода «Красное Сормово» и других крупных предприятий этой теме были посвящены занятия кинолекториев. На заводах и фабриках состоялись профсоюзные собрания, на которых обсуждались вопросы воспитания детей и подростков в семьях рабочих.

Дни педагогического воспитания родителей будут проводиться ежемесячно в течение всего учебного года.

● Профсоюзы и проблемы повышения производительности труда

ГЕНЕРАЛЬНОЕ НАПРАВЛЕНИЕ

Если коллективы машиностроительных предприятий области в 1970 году повысят производительность труда только на 1 процент, то народное хозяйство получит дополнительно 160 металлорежущих станков, 270 картофелеуборочных комбайнов, 5 тысяч кассовых аппаратов «КИМ-3», а всего различной продукции на 1 миллион 130 тысяч рублей.

О резервах дополнительного роста производительности труда и рассказывается в предлагаемой ниже статье.

ВСЕСТОРОННЕЕ повышение производительности труда за счет организационно-экономических и научно-технических средств, как было отмечено на декабрьском (1969 г.) Пленуме ЦК КПСС, становится генеральным направлением быстрейшего развития нашего народного хозяйства.

Над этим настойчиво работают руководители и комитеты профсоюзных организаций машиностроительных предприятий нашей области. На заводах все шире внедряется новая техника и передовая технология. Совершенствуются нормирование и системы оплаты за труд. Много заботы проявляется о повышении квалификации работающих.

Машиностроители Рязанщины за четыре года пятилетки выпустили сверх задания более чем на 10 миллионов рублей металлорежущих станков, машин для сельского хозяйства, приборов контроля, вычислительной техники, строительных механизмов и других изделий. Десять предприятий из семнадцати завершили пятилетние планы по росту производительности труда к 100-летию со дня рождения В. И. Ленина. Досрочно справились с заданиями пятилетки десятки цехов, участков, смен, бригад, 6.560 рабочих. На основе соревнования в честь предстоящего XXIV съезда КПСС успешно выполняется программа 1970 года.

Инициаторами соревнования за достойную встречу XXIV съезда КПСС выступили коллективы заводов станкостроительного и кузнечно-прессового оборудования. По их призыву на трудовую вахту стали работники всех предприятий машиностроения. Они решили дополнительно к ранее принятым обязательствам в 1970 году выпустить продукции сверх плана на 570 тысяч рублей, повысить производительность труда на 2 процента.

Заводские комитеты профсоюза широко привлекают к работе по обеспечению дальнейшего роста производительности труда творческие технико-экономические организации, созданные на общественных началах. В их деятельности ныне принимают участие 12,5 тысячи рабочих и служащих.

Стоит задача вовлечь в движение за повышение производительности труда на каждом рабочем месте самые широкие массы трудящихся. И здесь большое значение для профсоюзных организаций имеет распространение почина, родившегося на заводе счетно-аналитических машин, где более четырех тысяч рабочих стали трудиться по личным планам повышения производительности труда. Движение, возникшее в дни подготовки к XXIV съезду КПСС, набирает силу. По личным планам повышения производительности труда ныне работают многие труженики Скопинского и Истьинского машиностроительных заводов, ряда других предприятий.

Но следует отметить, что делается далеко не все. В новом пятилетии предстоит брать более сложные рубежи, которые определит XXIV съезд КПСС. Значит, уже сегодня надо изживать то, что сможет тормозить наше движение вперед.

Вот один из примеров. Всегда ли мы по-настоящему ценим рабочую минуту? Всегда ли бережливо, по-хозяйски распоряжаемся ею? К сожалению, не везде результаты окажутся ободряющими. Даже на передовых предприятиях, коллективы которых постоянно обгоняют бег часовой стрелки, вы встретите людей, не умеющих ценить, а то и просто разбазаривающих дорогие часы и минуты.

В чем же причины? Где истоки утечки полезного времени? Их немало. Но основные каналы потерь — это просчеты в организации рабочего дня и места, нераспорядительность мастера или бригадира, нечеткая деятельность служб материально-технического снабжения, низкая личная трудовая дисциплина рабочего. Говоря другими словами, основная причина — плохая организация труда.

Судите сами. В 1969 году только из-за простоя оборудования в ремонте, отсутствия материалов, заготовок и деталей потери на предприятиях машиностроения области составили многие тысячи человеко-часов. Большой ущерб наносят прогулы и текучесть кадров.

Велики потери рабочего времени в цехе № 9 завода счетно-аналитических машин, где рабочие из-за отсутствия сменных заданий начинают трудиться с опозданием от 10 до 30 минут. На Скопинском машиностроительном заводе потери рабочего времени на отдельных участках достигают 23 процентов.

Руководители предприятий, вместо наведения должного порядка в организации труда, зачастую стремятся допускаемые значительные потери рабочего времени восполнить сверхурочными работами или переносят общеустановленный субботний и воскресный отдых на другие дни недели. Только в апреле 1970 года в цехе № 3 завода тяжелого кузнечно-прессового оборудования отработано сверхурочно более 3 тысяч часов. Разрешения завкома на увеличение рабочего дня не было, табель учета отсутствует.

Техническая инспекция обкома профсоюза оштрафовала начальника третьего цеха С. П. Зайцева за самовольство на 50 рублей. Предложено оплатить людям за отработанные сверхурочные часы. Но знавшие об этих нарушениях завком и его председатель В. К. Краснов остались в стороне, не проявили должной принципиальности.

Большое количество скрытых сверхурочных работ на станкостроительном заводе. Здесь в конце месяца многие рабочие сборочных цехов трудятся по полторы смены. Разрешения завкома профсоюза на применение сверхурочных работ также нет.

Обком профсоюза неоднократно заслушивал руководителей предприятий по этим вопросам и предупреждал об ответственности. Но, как видно, кое-кто не сделал для себя выводов.

Одним из основных путей повышения роста производительности труда является внедрение технически обоснованных норм выработки. Но на наших предприятиях их удельный вес крайне низкий. На некоторых заводах планы организационно-технических мероприятий и НОТ не увязываются с заданиями по снижению трудоемкости и требованиями к пересмотру норм выработки. В результате расчету норм не предшествует необходимое улучшение условий труда.

Особенно формально относятся к вопросам нормирования в отдельных цехах завода счетно-аналитических машин. Например, в цехе № 1 технически обоснованных норм лишь 20 процентов. Но и они преобладающим большинством рабочих перевыполняются в полтора раза. А начальник цеха № 5 И. С. Слепцов и председатель цехкома профсоюза В. Д. Цебесков, кстати технолог, вообще заявляют: «Технические нормы никому не нужны». То, что уже разработано в этом направлении, здесь не рассматривают и не внедряют.

На этом заводе практиковался порочный метод учета выполнения норм выработки. Вместо того, чтобы вскрывать резервы, наводить порядок в нормировании, в цехах занижали высокий процент выполнения норм путем прибавления к табельному (отработанному) времени фиктивных сверхурочных часов.

Дело дошло до того, что, скажем, в цехе № 14 одному из токарей, проработавшему фактически за месяц 136 часов, приплюсовали еще 180 часов сверхурочных. И получилось, что он стоял у станка в сутки по... 20,6 часа. Председатель же цехового комитета профсоюза П. П. Морозов мирится с неправильными распоряжениями начальника цеха Н. С. Павлушина.

После вмешательства обкома профсоюза администрация завода счетно-аналитических машин приняла необходимые меры к упорядочению учета выполнения норм выработки. Приказом директора три начальника цехов за очковтирательство наказаны.

Несмотря на то, что перевод на работу по технически обоснованным нормам является одним из факторов снижения трудоемкости, на предприятиях для рабочих не создается материальная заинтересованность в решении этой важнейшей задачи. На многих заводах не введено до сих пор премирование за выполнение и перевыполнение технических норм.

Надо добиться, чтобы каждый работник, в том числе и инженерно-технический, имел нормированный объем своей деятельности. Между тем на заводе «Рязсельмаш» для 790 вспомогательных рабочих труд не нормируется, и должного контроля за их работой нет. Вот где резерв роста производительности труда!

Заводы сегодня поставлены в такие условия, при которых они обязаны в своих же интересах своевременно пересматривать нормы выработки по мере ускорения технического прогресса. В противном случае у предприятия рост фонда заработной платы будет идти впереди темпов роста производительности труда. А такие «ножницы» допустили в прошлом году скопинские заводы автоагрегатный и электронасосов.

Объяснение случившемуся прежде всего в том, что хозяйственные руководители и комитеты профсоюза этих предприятий ослабили внимание к вопросам повышения производительности труда. Планы внедрения новой техники не выполняют. Медленно осваивают вновь вводимые мощности. Слабо проводят работы по механизации и автоматизации труда.

Есть на машиностроительных предприятиях и другие недостатки: в подготовке кадров, создании нормальных условий для труда. Все еще низка роль комиссий по заработной плате заводских и цеховых комитетов профсоюза, общественных бюро нормирования труда.

Искать и находить в ходе предсъездовского соревнования дополнительные резервы дальнейшего повышения производительности труда — долг каждого труженика. И здесь первую помощь коллективам призваны оказать профсоюзные организации.

М. ОРЛОВ,
председатель обкома профсоюза рабочих машиностроения.

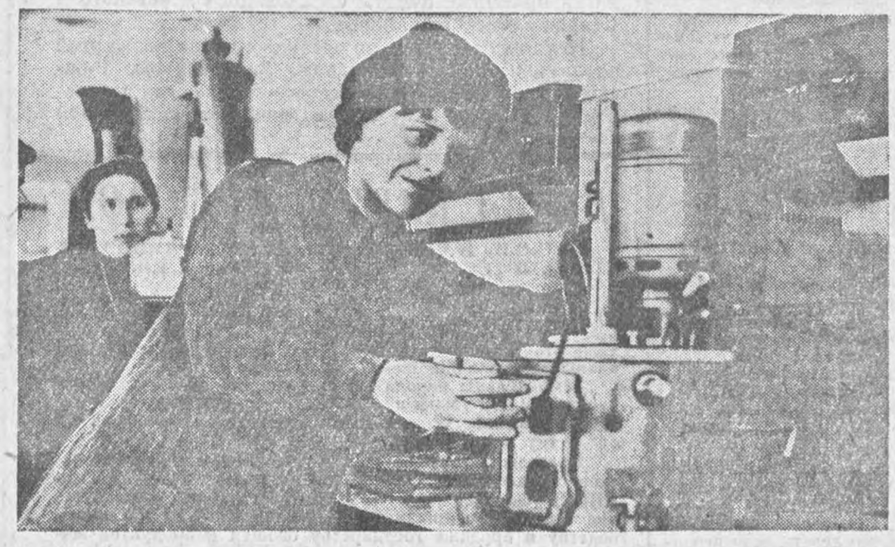

Большое число химических анализов приходится производить ежедневно в лаборатории Рязанского филиала специального конструкторского бюро по автоматике в нефтепереработке и нефтехимии. Их точность зависит от опыта и старания химиков-аналитиков.

На снимке: на первом плане — молодой химик-аналитик Людмила Ваняшина. Она одна из опытных лаборантов, все анализы горючих делает строго в заданных параметрах и отличного качества.

Фото А. Андреева.

НА ПЛЕЧИ МАШИН

Работники Скопинского завода силикатного кирпича по праву считают механизацию и автоматизацию трудоемких работ на своем предприятии главным резервом повышения производительности труда. И этому уделяют большое внимание.

Сейчас идет реконструкция прессового цеха. Здесь значительно увеличивается производственная площадь, устанавливается новое, более совершенное оборудование, в частности три высокопроизводительных полуавтомата по прессованию кирпича. Два из них уже работают, и за смену с каждого сходит до 20 тысяч штук кирпича. В будущем году количество полуавтоматов на заводе возрастет втрое.

Меняется и характер труда рабочих цеха. Бывшие съемщики кирпича, а работают здесь в основном женщины, становятся операторами. С внедрением полуавтоматов ручной труд полностью исчезает, а часть работниц высвобождается для других участков производства.

А как растет производительность? Если раньше одной работнице за смену по норме нужно было снять вручную с пресса 7,5 тысячи штук кирпича, то теперь полуавтомат сам снимает до 20 тысяч кирпичей. Управляет полуавтоматом всего лишь одна работница.

Внимательно следят за работой новых полуавтоматов и хорошо их обслуживают Валентина Асташкина и Галина Евсеева. Прежде чем им доверили новые машины и они стали управлять сложной техникой, работницы прошли специальную подготовку.

Скопинские силикатчики в дни предсъездовского социалистического соревнования добиваются все новых трудовых успехов. Во многом этому способствует внедрение новой техники, современного высокопроизводительного оборудования.

г. Скопин. **В. ГУСЬКОВ.**

ПО МАТЕРИАЛАМ «ПРИОКСКОЙ ПРАВДЫ»

«НУЖНЫ ЛИ ЗАВОДУ ИНЖЕНЕРЫ?»

Так называлась корреспонденция, опубликованная в «Приокской правде» 13 августа 1970 года. В ней шла речь о большой текучести инженерно-технических кадров на Рязанском заводе железобетонных конструкций, о роли высококвалифицированных специалистов в современном производстве.

Секретарь Октябрьского райкома КПСС В. К. Николаев сообщил в редакцию, что корреспонденция была обсуждена на партийном собрании завода железобетонных конструкций. Намечены конкретные мероприятия, направленные на укрепление партийной и государственной дисциплины, на сокращение текучести кадров инженерно - технических работников.

Бюро Октябрьского райкома КПСС, рассмотрев корреспонденцию, указало секретарю партбюро завода Н. В. Конькову и директору предприятия В. А. Данилову на слабую воспитательную и массово-политическую работу в коллективе.

В президиуме ВЦСПС

ОПЫТ МАГНИТОГОРЦЕВ ОДОБРЕН

Президиум ВЦСПС одобрил работу комитета профсоюза и администрации Магнитогорского металлургического комбината имени В. И. Ленина по развитию социалистического соревнования в честь XXIV съезда КПСС и досрочному выполнению заданий пятилетки.

Рабочие и служащие этого флагмана черной металлургии страны включились в соревнование за право называться «Агрегат (участок) имени XXIV съезда КПСС». Профсоюзный комитет и руководители предприятия постоянно проверяют, как выполняются принятые обязательства, помогают коллективам в создании необходимых условий для их выполнения.

Традиционным стало соревнование между коллективами Магнитогорского, Кузнецкого и Нижне-Тагильского металлургических комбинатов. Они обмениваются опытом, оказывают друг другу помощь по техническим, научным и организационным проблемам, а также по вопросам развития производства и повышения его эффективности. Только за восемь месяцев нынешнего года в цехах Магнитогорского комбината внедрено восемь крупных мероприятий, заимствованных у кузнецких и нижнетагильских металлургов, за счет которых предполагается сэкономить более 280 тысяч рублей. В свою очередь магнитогорские металлурги за это же время передали коллективам родственных предприятий ряд своих новшеств, направленных на совершенствование металлургического производства.

На комбинате проходит общественный смотр использования резервов производства и режима экономии. От рабочих и служащих поступило свыше четырех тысяч предложений. Около 1.800 из них уже внедрено и позволило сберечь 2.270 тысяч рублей.

Успешному выполнению обязательств коллектива содействует стройная система внедрения передового опыта. На комбинате работают заводские и межзаводские школы, проводятся конкурсы мастерства молодых рабочих, дни новаторов производства, семинары рабочих однородных профессий, лекции, демонстрируются технические кинофильмы.

Большое внимание на комбинате уделяется моральному и материальному стимулированию победителей социалистического соревнования. За восемь месяцев текущего года Почетными грамотами награждено более 3.700 металлургов, занесено на Доску почета и в Книгу почета свыше ста человек. Около 70 работников удостоены звания «Почетный металлург» и «Почетный горняк». На премирование победителей социалистического соревнования израсходовано почти 200 тысяч рублей.

Президиум ВЦСПС рекомендовал советам и комитетам профсоюзов совместно с хозяйственными органами широко использовать опыт профсоюзной организации Магнитогорского металлургического комбината.

(ТАСС).

УЧЕБА РЕДАКТОРОВ

«Печать района в дни подготовки к XXIV съезду КПСС» — этому вопросу был посвящен семинар редакторов многотиражных и стенных газет предприятий, организаций и учреждений, проведенный Октябрьским райкомом партии.

Заведующая отделом пропаганды и агитации райкома В. С. Черникова рассказала о новых рубежах в предсъездовском социалистическом соревновании коллективов промышленных предприятий и строек района, трудовых успехах, с которыми они идут навстречу предстоящему партийному форуму.

На некоторых особенностях работы стенной и многотиражной печати по мобилизации трудящихся на достойную встречу XXIV съезда партии остановился в своем докладе ответственный секретарь областной организации Союза журналистов СССР В. С. Насинник.

Для участников семинара была прочитана лекция об актуальных проблемах современного международного положения.

Фермам — высокую культуру

В ПОИСКАХ «ОБЪЕКТИВНЫХ» ПРИЧИН

Недавно в «Приокской правде» была напечатана статья кандидата сельскохозяйственных наук В. Филатовича «На научную основу». В статье говорилось о том, какие требования предъявляются в настоящее время к племенной работе с крупным рогатым скотом. Автор поставил ряд назревших проблем. Они требуют скорейшего решения для того, чтобы в короткие сроки существенно увеличить продуктивность дойных стад.

В ДОБРОТНЫХ дворах молочной фермы совхоза «Котовский» стоит свыше двух с половиной тысяч животных. Более трети их — коровы. Продуктивность дойного стада в прошлом году достигла в среднем почти трех тысяч килограммов молока. По зоотехнической оценке это значит, что коровы совхоза отвечают требованиям первого класса — то есть их наследственные качества достаточны для проведения эффективной селекции.

Есть в хозяйстве и своя племенная станция. Там содержится до десятка быков холмогорской и черно-пестрой пород. На фермах давно уже применяют искусственное осеменение скота.

Кормовая база здесь значительно лучше, чем во многих других хозяйствах района. Совхоз «Котовский» специализируется на племенном овцеводстве и все годы по потребности снабжался концентрированными кормами. А сейчас там в достатке производится собственное фуражное зерно. Короче говоря, в хозяйстве есть все условия, чтобы заниматься выведением, отбором и подбором высокопродуктивных животных.

Учеными и практиками молочного животноводства давно доказано, что только за счет улучшения племенных качеств поголовья можно увеличить его продуктивность в полтора-два раза. Причем достигается такой успех без особых дополнительных затрат.

Как же используется в совхозе «Котовский» этот огромный резерв?

— За последние пять лет, — рассказывает зоотехник-селекционер по крупному рогатому скоту С. И. Алексахин, — мы на две трети заменили маточное поголовье молочных ферм. Сейчас у нас 630 коров холмогорской и черно-пестрой пород и 270 улучшенных помесных. Пополнение дойного стада племенными животными продолжается.

На первый взгляд кажется, что дело обстоит неплохо. Но если присмотреться внимательнее, то это не так. А главное — в обновлении стада нет заслуги селекционеров. Дело в том, что 400 телок черно-пестрой породы закуплены в хозяйствах Московской области, а не выращены на месте. При этом должной племенной работы не ведется даже с этим скотом. Организация воспроизводства стада далека от современных требований зоотехнической науки.

Известно, например, что отнюдь не каждый бык-производитель, поступающий из племенного хозяйства, становится улучшателем наследственных качеств потомства и далеко не каждая племенная телка, оставленная для ремонта стада, способна давать удои выше средних показателей своих предшественниц. Поэтому и быков, и телок необходимо тщательно проверять. Это и делают передовые селекционеры. Быков они проверяют по продуктивности их дочерей, телок — по надоям и качеству молока после первого отела. Причем эта проверка производится в течение первых шести месяцев после отела.

На племенной станции совхоза содержатся шесть быков черно-пестрой породы и три — холмогорской. Что из себя представляют эти производители? Какие из них улучшают стадо, какие являются нейтральными, а какие ухудшают его? Специалисты совхоза затрудняются дать ответ на этот вопрос, потому что работы в этом направлении не вели.

Директор совхоза А. Н. Федюнин, кстати зоотехник по специальности и в прошлом селекционер, главный зоотехник хозяйства В. Е. Колчев и С. И. Алексахин признают, что создавшееся положение не нормально. Однако мирятся с ним.

Еще больше недостатков в работе с маточным поголовьем в совхозе. Специального племенного ядра, где бы сосредоточивались лучшие коровы, здесь нет. Индивидуальный учет продуктивности племенных животных не ведется. В среднем первотелки и коровы черно-пестрой породы за 8 месяцев дали по 8,7 килограмма молока в сутки, а холмогорской — и того меньше. Продуктивность каждой из них, конечно же, не одинакова. От каких же коров оставлять для ремонта стада народившихся телочек? Этого специалисты не знают.

— А мы оставляем их всех, — говорит зоотехник-селекционер. — По плану в совхозе именно и остается только одна черно-пестрая порода крупного рогатого скота.

Странная логика! Выходит, что с плановой породой можно и не вести племенной работы, не заниматься отбором и подбором лучшего скота.

— В наших условиях трудно этим заниматься, — с обидой заявляет С. И. Алексахин. — Все равно нас обязывают содержать всех маток, какие есть. Выбраковать корову не так-то просто.

Бесспорно, С. И. Алексахин совершенно неправ, ставя уровень племенной работы в зависимость от выбраковки скота. Есть в зоотехнии такой термин — «выранжировка». Он означает изъятие из племенного стада таких животных, которые по своим качествам не удовлетворяют целям, поставленным в плане селекционной работы. Эти животные, разумеется, могут оказаться на первых порах вполне пригодными для молочных ферм, и вовсе не обязательно сдавать их на забой. Так что попытки зоотехника найти какое-то для себя оправдание в данном случае, безусловно, неосновательны.

Улучшать стадо надо в любых условиях, иначе животноводство обрекается на застой, а пребывание селекционера в совхозе теряет всякий смысл.

С. И. Алексахин свои серьезные недоработки в племенном деле объясняет еще и тем, что в совхозе недостает сена и сочных кормов, а качество того фуража, какой есть, очень низкое. Суть точки зрения специалиста сводится к тому, что племенные качества животных проявляются лишь в том случае, если эти животные обеспечены научно обоснованным рационом кормления. Это, конечно, бесспорная истина. Но на кого жалуется зоотехник? Разве не сам совхоз производит для себя сено и силос?

Зоотехник-селекционер стремится отгородиться от насущных проблем животноводства частоколом «объективных» причин. Но это ведь не приблизит молочные фермы к поставленной цели. Очевидно, что для интересов дела нужны не объяснения, а породистые, высокопродуктивные коровы.

— Для племенной группы мы могли бы выделить необходимые корма, — говорит директор совхоза А. Н. Федюнин. — Но дело в том, что Алексахин как зоотехник-селекционер не ставил такого вопроса перед дирекцией. Он вообще не проявляет инициативы в работе.

Видимо, в этом, в равнодушии специалиста к порученному делу, в его безынициативности и кроется корень зла. Чем иначе объяснить, например, такие факты? Нарождающиеся телочки, предназначенные на племя, в отдельные группы не выделяются. Кормятся они, кроме выпойки молоком, по таким же рационам, что и остальной молодняк. Точного зоотехнического учета нет. Как после этого проверишь породные качества животных: хороши они или плохи?

Известно, что селекция, особенно в животноводстве, — дело очень тонкое, кропотливое. Оно требует глубоких знаний, терпения, профессиональной заинтересованности. Этого, к сожалению, не хотят понять руководители совхоза «Котовский».

В решениях июльского Пленума ЦК КПСС поставлена задача довести к концу будущей пятилетки надой молока от коровы в районах интенсивного молочного животноводства до 3.500—4.000 килограммов. Одно из верных средств к достижению этой цели — направленная работа по улучшению породных качеств стада. При этом надо помнить, что она, эта работа, приносит отдачу, в силу естественных причин, не сразу, а через определенное время. Значит, заботиться о выполнении этого требования Пленума ЦК КПСС нужно сейчас, как можно быстрее приводя в действие такой резерв, каким является селекционная работа.

А. ЦАРЕВ,
спец. корр.

Пронский район.

НАСЛЕДНИКИ

ЛЮБОВЬ К ТРУДУ. ЛЮБОВЬ К РОДНОМУ ПОЛЮ. ЭТИ ЧУВСТВА, КАК ВЕЛИКОЕ НАСЛЕДИЕ, ПЕРЕДАЮТСЯ ОТ ДЕДА К ОТЦУ И ОТ ОТЦА К СЫНУ. ВОСПИТАНИЕ ВЕРНОСТИ ЗЕМЛЕ, УВАЖЕНИЯ К ТРУДУ ОТЦОВ — ТЕМА ЭТОЙ ЗАРИСОВКИ.

Который уж день шли нудные дожди. По утрам небо было обманчиво чистым, а к обеду горизонт чернел, и на сплошь промокшие поля снова шли мутные косяки. Ненастье останавливало работу. Особенно невмоготу эта передышка была Василию Матвеевичу Еремкину. И не только потому, что ему, комбайнеру, хотелось быстрее убрать хлеба. Он спешил доработать сезон с сыном. Михаил был у отца штурвальным.

Близилось 1 сентября. В десятый пойдет сын. Хотелось отцу наполнить кузов машины последним зерном, чтобы сын почувствовал радость от успешно завершенного дела.

Мать вставала первой. Подоит корову, приготовит завтрак. Подойдет к постели сына, посмотрит на его похудевшее, загоревшее лицо, вздохнет. Жалко! Сиал бы еще. Вон его одноклассники чуть ли не до обеда спят, рыбу ловят на пруду, в клуб по вечерам бегают. А Мишка приходит с отцом с работы пропыленный, грязный. Сядет за ужин и засыпает за столом.

Сочувствовал, конечно, сыну и Василий Матвеевич. Только твердо знал, что правильно поступает. Всех пескарей в реке не переловишь. А вот познать радость хлеборобского труда — с удочкой в руках этого не испытаешь. Василий Матвеевич настойчиво будил сына. Даже меньшего, Колю, — и того отец брал в поле. Пусть пока хоть посмотрит, как растет хлеб, как люди его сеют, убирают.

Мне часто в то дождливое лето приходилось бывать в доме у Еремкиных. Мы беседовали с Василием Матвеевичем. Помню один вечер. За ситцевой занавеской о чем-то спорили братья — Михаил и Николай. Горела настольная лампа. В комнате было тепло и уютно.

— Вот мать боится, что Мишке на комбайне трудно. А он любит машину! По-настоящему счастлив, когда даю ему вести комбайн, — Василий Матвеевич улыбнулся чему-то своему, видно вспомнилось, как сам в детстве за трактором бегал по полю, да гаечные ключи трактористам подавал.

— Может, и не комбайнером Миша будет, — добавил он. — Профессий на свете много...

Я подумала тогда, что отец и не навязывает вовсе детям своей профессии. Он старается только, чтобы не выросли его сыновья белоручками, не стали чужими людьми для земли. Как с равными, говорил он с детьми о своих совхозных делах. И радовался, что его любовь к земле передавалась сыновьям.

Утро следующего дня, к счастью, выдалось погожим. Пять комбайнов подбирали слежавшиеся валки. Дело шло туго. Михаил то и дело спрыгивал с подножки комбайна и руками раздергивал спутанные валки, по частям подавал их на подборщик. В промежутках, когда дело шло хорошо, Михаил выжидающе смотрел на отца: «Дай, мол, хоть круг проехать». Улыбался Василий Матвеевич, передавал штурвал сыну.

Михаил включал сцепление. Только один напряженный затылок выдавал волнение штурвального. Его движения не были такими уверенными, как у отца, но в них чувствовалась та тщательность, которая обычно отличает прилежного ученика. Это были, должно быть, самые счастливые минуты, ради которых Еремкин-младший забросил свои удочки на сеновал и безропотно нес все тяготы напряженного хлеборобского лета.

Теперь Михаил окончил школу. Совхоз предлагал ему учиться дальше на агронома, только тот не изменил своей любви к технике. Михаил Еремкин поступил в Рязанский сельскохозяйственный институт на факультет механизации. Совхозный стипендиат.

Младший сын Еремкиных, Коля, пошел по пути своего брата. Он сейчас штурвальный. Работал в нынешнем году на комбайне вместе с отцом.

Уборка этим летом прошла хорошо. На комбайне Еремкиных всю жатву развевался красный флажок. Спокоен Василий Еремкин за судьбу сыновей: полюбили они землю, труд на ней, хорошие выросли наследники.

В. СИДОРОВА.
Совхоз «Шевцовский», Старожиловский район.

ВОКРУГ СВЕТА — ИНФОРМАЦИЯ

Подопытные школьники

Выступление в палате представителей конгресса США Корнелиуса Галлахера, демократа от штата Нью-Джерси, прозвучало подобно удару грома. «В Омахе с помощью медикаментов, — утверждал конгрессмен, — врачи пытаются заставить учеников беспрекословно повиноваться».

Поводом для выступления конгрессмена послужило опубликованное в газете «Вашингтон пост» сообщение о том, что в городе Омаха (штат Небраска) от 3 до 6 тысяч школьников получают таблетки для «изменения поведения», которые якобы улучшают дисциплину и успеваемость.

Как выяснилось, широкое использование подобных «медикаментов» началось после того, как д-р Байрон Оберст из Омахи в декабре 1968 года узнал о существовании «крайне эффективных» успокоительных таблеток. Он рассказал об этом своим коллегам и педагогам школ, и вскоре в штате была создана местная организация, цель которой — популяризация лекарств, помогающих бороться против... повышенной подвижности детей.

Применение подобных лекарств встревожило многих родителей. Миссис Торитон, например, обеспокоена тем, что ее 10-летний сын, регулярно принимающий таблетки, в будущем легко пристрастится и к другим «медикаментам». «Я не хочу, чтобы мой ребенок, когда он вырастет, считал, что таблетки помогут ему преодолеть любые неприятности», — говорит она.

Подозрения возникли и у негритянского населения Омахи. Хотя преподаватели школ, конечно, отрицают «расовую направленность» программы борьбы с повышенной подвижностью, некоторые родители считают, что ее цель — привести подвижных негритянских детей в «состояние пассивного подчинения». Одна негритянка жалуется: «Учительница моего сына изводила нас полтора месяца, пока не добилась предписания давать ребенку таблетки».

(«Ньюсунк», Нью-Йорк).

ЭВМ управляет телескопами

В Нидерландах построен один из крупнейших радиотелескопов; он отличается от обычных сверхмощных радиотелескопов тем, что состоит не из одной гигантской параболической антенны, а из серии сравнительно небольших антенн — 12 на отрезке в 1.600 метров. Направленность этой системы телескопов, «слушающих» Вселенную, устанавливается электронно-вычислительной машиной в соответствии с программой исследований; эта же ЭВМ обрабатывает поступающую информацию.

«Сьянс э авенир», Париж.

Коротко

● Правительство Замбии конфисковало у меднодобывающей компании «Роан селекшн траст», филиала гигантской американской корпорации «Америкэн метал клаймекс инкорпорэйтед», 1.500 акров земли, поскольку компания на долгий срок законсервировала принадлежащие ей разработки и оборудование. Подобный шаг правительства Каунда, пишет с беспокойством американский журнал «Ньюсуик», можно рассматривать как предупреждение западным бизнесменам, имеющим собственность в Замбии, но не желающим помогать развитию экономики этой страны.

● По данным Федерального объединения союзов западногерманских предпринимателей, 500 тысяч детей иностранных рабочих в ФРГ не имеют возможности учиться. Гамбургский еженедельник «Конкрет», сообщивший об этом, считает, что в ближайшем будущем нет «абсолютно никаких шансов» на улучшение положения.

● Всемирная организация здравоохранения сообщила о резком увеличении смертности от сердечных приступов среди мужчин в возрасте от 45 до 54 лет. Особенно резкий скачок отмечен в Голландии — на 66 процентов за 12 лет (с 1955 по 1967 год). В США она увеличилась на 3 процента, в Швейцарии — на 8 процентов. Хотя причины роста смертности среди мужчин указанной возрастной группы пока не ясны, ученые считают, что данная тенденция заслуживает самого пристального изучения, поскольку установлено, что фактор старения здесь не играет роли.

● Идет подписка на газеты и журналы

ЕСЛИ ХОТИТЕ УЗНАТЬ НОВОЕ И ИНТЕРЕСНОЕ...

Идя навстречу XXIV съезду КПСС, пятнадцатитысячный отряд членов областной организации общества «Знание» все активнее принимает участие в идейно - политической и воспитательной работе среди трудящихся. Ежедневно в области читается свыше 300 лекций, проводятся тысячи бесед и политинформаций. Однако интерес к различным отраслям знаний так велик, что путем только устной пропаганды его удовлетворить невозможно. На помощь приходит печатная пропаганда — газеты, журналы, брошюры.

Большую роль в печатной пропаганде занимает одно из крупнейших издательств страны — «Знание». Доступно, точно и не упрощая проблем рассказывает оно на страницах своих 26 подписных серий научно-популярных брошюр о новом в жизни, науке, технике.

Каким же проблемам и открытиям будут посвящены эти книжки в 1971 году?

Серии «История и политика КПСС», «Философия», «Научный коммунизм» продолжат пропаганду теоретического наследия основоположников марксизма - ленинизма, решений Пленумов ЦК КПСС, показ практической работы по их осуществлению. Процессы современной международной жизни найдут отражение в книжках серии «Международная». О влиянии права на развитие советского общества пойдет речь в брошюрах серии «Государство и право».

Брошюры серии «Экономика» расскажут читателям о развитии социалистической экономики, об осуществлении хозяйственной реформы в нашей стране, о проблемах политэкономии социализма.

Непрерывный научно-технический прогресс является законом жизни нашего общества. В серии «Техника» речь пойдет о новейших направлениях развития техники, о передаче энергии на сверхдальние расстояния, об инженерном прогнозировании и технической диагностике машин. Серия «Радиоэлектроника и связь» познакомит читателей с информацией о развитии электронной техники и систем связи.

Серия «Промышленность» освещает в своих брошюрах актуальные технико-экономические проблемы работы предприятий, показывает новую систему планирования и экономического стимулирования в действии. Брошюры «Транспорт» позволят читателю быть в курсе современных проблем и достижений всех видов транспорта. Они расскажут о недавно созданной теории передвижения по бездорожью, о необычных двигателях, пневмотранспорте и катамаранах, о значении кибернетики в регулировании уличного движения и поведении водителя в критических ситуациях.

Партия и правительство поставили важные задачи в области дальнейшего развития сельского хозяйства. Механизация, широкая химизация и мелиорация, ускорение научно-технического прогресса в этой отрасли требуют от работников села постоянного совершенствования своих знаний, знакомства с последними достижениями сельскохозяйственной науки. И в этом большую помощь им окажут брошюры серии «Сельское хозяйство».

В 1971 году начинает выходить новая серия брошюр «Космонавтика, астрономия», которая расскажет о достижениях и перспективах развития космических исследований, о значении их для народного хозяйства, о новых открытиях астрономов, астрофизиков.

Большую помощь родителям в правильном воспитании детей окажет серия «Педагогический факультет». В книжках этой серии рассматриваются вопросы воспитания детей в семье, начиная с дошкольного возраста и до выбора ими самостоятельного пути в жизни.

Много нового и полезного почерпнет читатель из серий «Строительство и архитектура», «Наука о земле», «Биология», «Медицина», «Математика, кибернетика», «Физика», «Химия», «История», «Литература», «Искусство», «Естествознание и религия», «Факультет здоровья», «Молодежная».

Авторы издаваемых брошюр — крупнейшие специалисты народного хозяйства, видные ученые, писатели, журналисты, общественные деятели. Среди них — академики П. Н. Федосеев, Н. П. Дубинин, П. С. Александров, Б. Н. Петров, Л. И. Седов, Л. А. Арцимович, П. А. Капица и многие другие.

Президиум правления областной организации общества «Знание» надеется, что все члены общества «Знание» не только сами станут подписчиками на ту или иную серию брошюр, но и посоветуют стать подписчиками издания «Знание» своим товарищам по работе, друзьям и знакомым.

Л. РОЖЕНОВИЧ,
заместитель председателя правления областной организации общества «Знание».

сегодня на планете

ООН — четверть века

НЬЮ-ЙОРК, 15 октября. Спец. корр. ТАСС О. Аничкин передает:

В торжественной обстановке сегодня здесь открылась юбилейная часть XXV сессии Генеральной Ассамблеи Организации Объединенных Наций, отмечающей в этом году четверть века своего существования. Заседание открыл председатель Генеральной Ассамблеи, представитель Норвегии Эдвард Хамбро.

В честь съезда ВСРП

БУДАПЕШТ, 15 октября. (ТАСС). В рабочем районе Будапешта — Андьялфельде 100 тыс. трудящихся включились в соревнование за достойную встречу X съезда ВСРП. Они соревнуются за повышение производительности труда, качества товаров и увеличение выпуска экспортной продукции.

Завод медицинского оборудования «Медикор» в соревновании значительно увеличил экспортные поставки. Успешно выполняет предсъездовские обязательства коллектив механического завода «Ланг», который добивается досрочного завершения монтажа первой в ВНР турбины мощностью 200 тысяч киловатт.

Удары по интервентам

ХАНОЙ, 15 октября. (ТАСС). По сообщениям из Южного Вьетнама, 12 октября Народные вооруженные силы освобождения в провинции Куангнгай атаковали позиции американских войск. Нанесены потери 11-й бригаде и дивизии «Америкал».

Южновьетнамские патриоты дважды нанесли удары по позициям 198-й американской бригады и дивизии «Америкал» к северу от г. Куангнгай.

В тот же день подразделения НВСО атаковали позиции 25-й американской пехотной дивизии в провинции Тхузаумот в 60 километрах к северо-западу от Сайгона.

ПЛОДОТВОРНЫЕ ИТОГИ

ПАРИЖ, 15 октября. (ТАСС). В центре внимания французской печати находятся итоги визита в СССР президента Франции Ж. Помпиду и его переговоров с советскими руководителями. Полный текст или подробные изложения официальных документов, подписанием которых завершились переговоры, газеты публикуют на самых видных местах. В комментариях подчеркивается серьезное продвижение вперед политического сотрудничества Советского Союза и Франции, значительное сходство позиций обеих стран по важным международным проблемам.

Советско-французские переговоры завершились плодотворными итогами, подчеркивает политический обозреватель газеты «Юманите» Ив Моро. Широкое соглашение, к которому привели переговоры в Москве, отмечает он, знаменует новый этап дружбы и сотрудничества между Францией и СССР в интересах обеих стран и всего мира. Как показала история, Франция и СССР связаны общностью национальных интересов. Советско-французская декларация свидетельствует об очень близкой позиции двух стран по ряду международных проблем, в частности по вопросу о войне в Индокитае и положении на Ближнем Востоке.

«Фигаро» пишет, что подписание протокола позволит укрепить политические отношения между Францией и Советским Союзом. Оба правительства считают, отмечает далее газета, что созыв общеевропейского совещания будет благоприятствовать разрядке в Европе.

ЛОНДОН, 15 октября. (ТАСС). Подписание в Москве советско-французского протокола и советско-французской декларации вызвало большой интерес в Англии. Газета «Морнинг стар» отмечает, что в протоколе закреплено соглашение о проведении консультаций в случае возникновения угрозы миру в любой части земного шара. «Положения протокола, — подчеркивает газета, — являются новым важным этапом в советско-французском сотрудничестве».

Лондонские газеты указывают, что декларация охватывает широкий круг вопросов, в том числе призыв к урегулированию на Ближнем Востоке и в Индокитае. «Гардиан» и «Файнэншл таймс» выделяют то место декларации, где говорится о проблемах европейской безопасности. Эти газеты помещают сообщения под заголовками: «Франко-советский призыв к созыву совещания по вопросам европейской безопасности», «СССР и Франция — за переговоры о европейской безопасности».

ТОКИО, 15 октября. (ТАСС). Как указывает японская печать, комментируя визит президента Франции Ж. Помпиду в СССР, СССР и Франция подтвердили, что они могут внести решающий вклад в дело благоприятного развития обстановки в Европе. Все японские газеты поместили изложение советско-французского протокола и советско-французской декларации. «Асахи» выделяет то место из протокола, где говорится о проведении консультаций по основным международным проблемам, представляющим интерес для обеих стран, и в частности, по вопросам смягчения напряженности на европейском континенте.

БЕРЛИН, 15 октября. (ТАСС). Высоко оценивая результаты советско-французских переговоров в Москве, газета «Нойес Дойчланд» подчеркивает большое значение содержащегося в советско-французской декларации положения о том, что только совместные усилия европейских государств, направленные на нормализацию и улучшение политических отношений, обеспечение признания нерушимости нынешних границ всех европейских государств и уважение всеми этих границ, исключение угрозы силой или ее применения, могут создать условия для урегулирования существующих проблем, которые затрагивают европейскую безопасность.

НЬЮ-ЙОРК, 15 октября. (ТАСС). Американская печать с интересом встретила подписание в Москве советско-французских документов, подводящих итоги визиту президента Франции Ж. Помпиду в Советский Союз.

Газета «Нью-Йорк таймс» в корреспонденции из Москвы подчеркивает, что эти документы «символизируют развитие теплых отношений между обеими странами и их желание закрепить связи, установившиеся во время визита в Советский Союз в 1966 году президента де Голля». Помимо дальнейшего развития экономических, научных и культурных отношений обе стороны решили «дать новый толчок политическому сотрудничеству», указывает газета.

По мнению «Нью-Йорк таймс», советско-французский протокол «выгоден для обеих сторон. Советский Союз может расценивать этот протокол как дальнейший шаг в улучшении отношений с западными странами», — пишет газета.

АППЕТИТЫ ПЕНТАГОНА РАСТУТ

ВАШИНГТОН, 15 октября. (ТАСС). Палата представителей американского конгресса одобрила законопроект, выделяющий 1,6 млрд. долларов на военное строительство в текущем финансовом году. Эти средства пойдут на нужды военного строительства как внутри страны, так и на многочисленных американских базах за рубежом.

Партийно-правительственная делегация ЧССР в Северной Чехии

ПРАГА, 15 октября. (ТАСС). Трудящиеся шахт и угольных разработок Северочешского буроугольного бассейна сердечно встретили прибывшую сюда партийно-правительственную делегацию во главе с первым секретарем ЦК КПЧ Г. Гусаком. Члены делегации приняли участие в состоявшемся в городе Мосте собрании областного актива партийных работников и руководителей Северочешского буроугольного бассейна.

Открывая собрание, первый секретарь обкома КПЧ Л. Ковальчик подчеркнул, что шахтеры Северной Чехии были и всегда будут прочной опорой КПЧ. Принятое ими социалистическое обязательство в честь 50-летия основания КПЧ — дать стране в этом году сверх плана более 2 млн. тонн угля — будет значительно перевыполнено.

Выступивший затем Первый секретарь ЦК КПЧ Г. Гусак от имени ЦК КПЧ выразил горячую благодарность северочешским горнякам за их самоотверженный труд на благо республики. Говоря о задачах, стоящих перед Коммунистической партией, Г. Гусак подчеркнул, что для того, чтобы партия могла вести общество вперед, необходимо сделать надлежащие выводы из развития минувшего периода, с большей требовательностью относиться к работе коммунистов, укреплять Компартию — боевую революционную организацию рабочего класса ЧССР.

СОГЛАШЕНИЕ ПОДПИСАНО

КАИР, 15 октября. (ТАСС). Как сообщает из Аммана корреспондент агентства МЕН, там король Иордании Хусейн и председатель ЦК Организации освобождения Палестины Ясир Арафат подписали соглашение.

В соглашении говорится, что правительство Иордании приложит все усилия для обеспечения солидарности между иорданскими вооруженными силами и движением палестинского сопротивления. Иорданское правительство обязуется не допускать в стране никаких действий, которые могли бы нанести ущерб интересам палестинской революции или делу национального единства.

В свою очередь, все палестинские организации сопротивления, действующие в Иордании, должны, как это явствует из подписанного соглашения, подчиняться обязательствам, взятым на себя Центральным комитетом Организации освобождения Палестины перед правительством Иордании.

Соглашение определяет, что местопребывание штаб-квартиры ЦК Организации освобождения Палестины является Амман. Отделения этой организации могут быть также открыты в небольших городах и в деревнях страны.

Палестинские силы сопротивления будут пользоваться такими же правами, как иорданские вооруженные силы, однако вооруженные партизаны, за исключением особо оговоренных случаев, не будут впредь появляться на улицах городов.

Предусматривается создание специального комитета, который будет осуществлять наблюдение за претворением в жизнь всех пунктов каирского соглашения о нормализации обстановки в Иордании, а также данного соглашения. Комитет возглавит премьер-министр Туниса Бахи Ладхам.

Король Иордании Хусейн сообщил, что он отдал распоряжение об освобождении всех лиц, арестованных во время недавних событий в Иордании.

● *НА УЧЕНИЯХ «БРАТСТВО ПО ОРУЖИЮ»*

ТАНКИ ИДУТ В БОЙ

Когда вечером жители Котбуса восхищенно разглядывали парадные ряды войск, вряд ли они знали, что уже утром начнутся «бои». Лишь в штабах было известно, что экзамен на солдатское умение, мужество и отвагу начнется 13 октября. И митинг на главной площади города стал для воинов как бы добрым напутствием. Жителям города посчастливилось: ведь по существу они приветствовали войска от имени всех трудящихся стран — участниц Варшавского Договора. Солдаты стояли по команде «смирно», и только глаза следили за флагами, что торжественно поднимались на флагштоках. Потом эти семь флагов словно слились в один — разноцветный, упруго трепещущий на ветру...

И вот боевое утро 13 октября. Его ждали, но «боевые действия» начались так же неожиданно, как ракета, зовущая в атаку.

В районе учений активные боевые действия развернулись на нескольких участках. На одном из них был проведен встречный бой, в котором участвовали танковые подразделения Советской Армии и Национальной народной армии ГДР.

...Широкая лента шоссе прорезала поле полигона, окруженного со всех сторон лесом. На опушке заняли исходные позиции танковые части. По сигналу бронированные громады, открыв огонь и преодолевая препятствия, двинулись навстречу друг другу. Разрывы артиллерийских снарядов и дробь пулеметных очередей нарушили тишину. Плотная стена дыма окутала полигон. Сначала встречный бой проходил с переменным успехом. Затем в боевых порядках одной из противоборствующих сторон образовалась брешь, в которую устремились танки «противника».

Успешно действовали в этот день танковые роты под командованием капитана Ю. Ширяева и старшего лейтенанта А. Довганя. Получив боевую задачу уничтожить подходящие силы «противника» во взводных колоннах, они вовремя достигли указанного рубежа. На правом фланге действовали немецкие танкисты. Миновав березовую рощу, танки обеих дружественных армий развернулись в боевую линию и, поддержанные всеми огневыми средствами, обрушились на «противника».

Картина встречного боя захватывает каждого, кто стоит на наблюдательной вышке. Но теперь внимание всех обращено на световое табло. На нем одна за другой вспыхивали красные лампочки, фиксирующие результаты стрельбы танковых экипажей Советской Армии и Национальной народной армии ГДР. Пять появившихся на табло непрерывных светящихся линий говорили о том, что все цели поражены метким огнем советских и немецких танкистов.

Один из наиболее интересных эпизодов боевых действий — уничтожение воздушного десанта «противника» силами подразделений территориальной обороны, боевых дружин рабочего класса и народной полиции ГДР.

На юго-востоке района учений польские и немецкие танкисты, применяя современные танки-мостоукладчики и другую специальную технику, преодолели участок заграждений «противника». При поддержке авиации и артиллерии они обеспечили продвижение вперед главных сил.

Первый день совместных учений «Братство по оружию» продемонстрировал высокую боевую подготовку воинских частей и четкость работы штабов. Он показал, что умелые взаимодействия всех родов войск, высокое мастерство владения техникой в сочетании с высоким моральным духом войск дружественных армий является твердой гарантией успешной защиты мира и социализма.

В учебном бою нет побежденных. Сегодняшний день прибавил опыта, воинского мастерства и тем, кто шел в атаку, и тем, кто держал оборону.

Сегодня за боевыми действиями войск наблюдали Первый секретарь ЦК СЕПГ, Председатель Государственного совета ГДР В. Ульбрихт, член Политбюро ЦК СЕПГ, Председатель Совета Министров ГДР В. Штоф, член Политбюро, секретарь ЦК СЕПГ Э. Хонеккер и другие руководящие партийные и государственные деятели ГДР.

Вместе с ними были министр Национальной обороны ГДР генерал армии Г. Гофман, главнокомандующий Объединенными вооруженными силами государств — участников Варшавского Договора Маршал Советского Союза И. И. Якубовский, главы и члены военных делегаций, прибывших в район учений.

В. СТЕПАНОВ, Н. БАБЫКИН.
(Спец. корр. ТАСС).
ГДР, район учений.



На снимке: во время встречи советских и чехословацких воинов.

Телефото АДН—ТАСС.

ПОЛИТИКА • НРАВЫ • БЫТ

ОТОВСЮДУ ОБО ВСЕМ

НАУКА • КУЛЬТУРА • СПОРТ

Плывуны рождаются микроорганизмами

Расшифрован один из секретов возникновения плывунов, этих удивительных «подземных рек» в почвах и грунтах. Они всегда являлись бичом при сооружении плотин, крупных промышленных зданий, других инженерных сооружений. Исследование московского геолога В. В. Радиной было признано научным открытием на состоявшемся 13 октября заседании Комитета по делам изобретений и открытий при Совете Министров СССР.

В свое время А. Ф. Лебедев, известный советский почвовед-гидролог, автор многих работ по изучению физической природы движения воды в почвах и грунтах, разработал способы борьбы с плывунами, которые были использованы на практике.

Дальнейшие исследования природы плывунов привели В. В. Радину к выводу, что причиной «плывунного состояния» служат микроорганизмы. Продукты их жизнедеятельности создают благоприятные условия для образования «подземных рек» и их движения в определенных «этажах» верхних слоев земли.

Новое объяснение природы плывунов имеет, помимо теоретического, важное практическое значение.

(Корр. ТАСС).

Турбины Киевской ГАЭС

Коллектив Харьковского турбинного завода имени Кирова выполнил заказ первой в стране Киевской гидроаккумулирующей электростанции. Изготовлены шесть мощных гидротурбин. Три из них — обратимые. Ночью они будут работать как насосы, подавая днепровскую воду в искусственное водохранилище на высоту семидесяти метров. Утром и вечером, во время наибольшего потребления электроэнергии, вода устремится в обратном направлении, и те же турбины приведут в действие гидрогенераторы.

(Корр. ТАСС).

Харьков

Кинжал древнего человека

Обломки костяного кинжала с кремниевыми вкладышами — одна из самых редких находок археологической экспедиции Уральского университета, завершившей летом раскопки древнего сибирского поселения на территории нынешней Омской области. Это поселение близ деревни Черноозерье исследуют уже четвертый год. Археологи датируют его возникновение XII—X тысячелетием до новой эры.

Экспедиция исследовала различные периоды жизни древнейших людей Сибири. К эпохе ранней бронзы, в частности, относятся обнаруженные на месте поселения наконечники стрел, кости домашних животных, черепки сосудов, орудия труда.

В. СТАРИКОВ.
(Корр. ТАСС).

Свердловск.

Макрофаги и курение

Д-р Джеймс Харрис из военно-морского госпиталя в Сан-Диего (США) утверждает: если даже согласиться с мнением, будто курение не наносит вреда легким, то бесспорен вред, причиняемый макрофагами — крупными одноядерными защитными клетками. Проведенные исследования показали, что курение приводит к хронической воспалительной реакции, при которой отмечаются высокие концентрации возбужденных макрофагов (в пробе жидкости, взятой из нижней доли легкого, у курящих содержалось в среднем 47 миллионов макрофагов, у некурящих — лишь 10 миллионов). Об этом сообщает американский журнал «Сайенс ньюс».

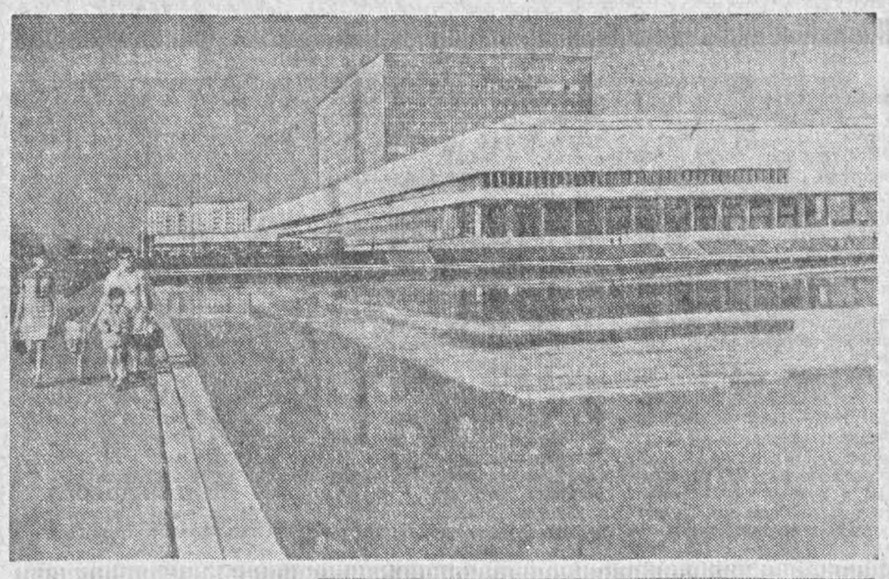

Фоторепортаж

ОБЩЕСОЮЗНЫЙ ТЕЛЕЦЕНТР В ОСТАНКИНЕ



Программой КПСС, принятой на XXII съезде партии, была поставлена задача охватить все районы нашей страны сетью взаимосвязанных телевизионных станций, 300 телецентров и мощных ретрансляционных станций будут работать в ближайшие годы.

Уже сейчас телевидением охвачена территория, на которой проживают 70 процентов населения Советского Союза.

Для того, чтобы соединить все телевизионные центры страны и их радиопередающие станции взаимным обменом программ и приемом Центрального телевидения из Москвы, обеспечить их связь через системы «Интервидения» и «Евровидения» с телецентрами зарубежных стран, увеличить число программ в Московской зоне и на периферии, построен новый Общесоюзный телевизионный центр. В комплексе зданий этого центра из железобетона, стекла и алюминия, построенных в Останкине, насчитывается до 4 тысяч помещений общим объемом более миллиона кубических метров.

В аппаратно-студийный комплекс входят 10 студийных блоков черно-белого и цветного телевидения со студиями площадью 600 и 1.000 квадратных метров, пять студий для озвучивания фильмов, семь малых программных телевизионных студий, помещения технологических служб, комнаты режиссерских и операторских бригад, костюмерные, гримерные, кинопросмотровые залы, конференц-залы на 790 мест и другие службы.

35 грузовых, пассажирских и фильмовых лифтов обеспечивают подъем и спуск людей и оборудования. Все внутренние помещения отделаны мрамором, металлом, деревом, синтетическими материалами.

Новый Общесоюзный телецентр в Останкине — еще одна архитектурная и техническая достопримечательность нашей столицы.

На снимках: общий вид телецентра со стороны Останкинского пруда; в аппаратной видеомагнитной записи. На переднем плане инженер Лев Розов и старший электромеханик Юрий Неровнов готовят аппаратуру к записи из студии.

Фото В. Егорова и А. Стужина.
(Фотохроника ТАСС).

● *Хоккей*

Победа в первом периоде

«Станкостроитель» (Рязань) — «Прогресс» (Глазов) — 5:2.

ЯРОСЛАВЛЬ. **(По телефону).** Да, все решилось в первой же двадцатиминутке. Начало этой встречи как две капли воды походило на предыдущий, проигранный матч с Ярославлем, но с одной существенной разницей: теперь тон задавали мы.

Игра началась в быстром темпе. И это понятно: скорость — привычное оружие обеих команд. Но тренер глазовских хоккеистов, заслуженный тренер РСФСР А. Н. Новокрещенов, не учел, что при равенстве скоростного показателя решающей окажется техническая подготовка, уровень технического мастерства. И этот фактор был за нас.

Уже на первых минутах Голямин прерывает атаку соперников в средней зоне и выводит в прорыв Жеребцова, но тот не попадает по воротам. Появляется звено Губернаторова, в котором вместо Червонкина играет Корякин. Валерий неплохо вписался в игровой ансамбль. Именно он «выкладывает» отличный пас открывшемуся Дегтяреву. Бросок Юрия достигает цели — 1:0.

Это произошло на третьей минуте. А на пятой скоростная комбинация Железнов—Кочетов—Власюк завершилась повторным взятием ворот. 2:0.

Десятая минута встречи. Снова впереди идет тандем Голямин—Жеребцов. Алексей проходит по краю и из-за ворот отдает пас своему капитану. Бросок. Гол! 3:0—ведет «Станкостроитель».

Сегодня Жеребцов неузнаваем. В первой игре еще сказался десятидневный перерыв в тренировках, когда Алексей был вынужден задерживаться в Рязани, теперь он быстро обретает боевую форму. Именно Алексей на 15-й минуте вновь совершает свой «коронный» рейд к воротам соперников, и после его броска шайба, ударившись о конек защитника, влетает в сетку. 4:0.

Четыре «сухих» шайбы в одном периоде — достаточно надежный фундамент победы. Во втором периоде рязанцы имели несколько реальных возможностей для взятия ворот, но использовали лишь одну. На 33-й минуте защитник Евгений Степочкин точной передачей вывел в прорыв Железнова и счет стал 5:0.

Третий период рязанцы провели хуже и проиграли его — 0:2. Первую шайбу нападающие «Прогресса» забили, использовав численное преимущество (был удален Губернаторов). Вторая явилась результатом ошибки защитника Королькова. Итог встречи — 5:2.

Отрадно, что опыт первого поражения пошел команде на пользу. Ребята стали строже играть в обороне. За всю игру не было случая, чтобы защитники допустили прорыв нападающих противника. Уверенней стала взаимная подстраховка партнеров. В результате хоккеисты «Прогресса» вынуждены были обстреливать ворота рязанцев издалека, что значительно снизило их результативность. Зато мы сумели разорвать оборонительные порядки соперников и «стрелять» по воротам наверняка.

В воротах на этот раз стоял Валерий Плотянский. Наш новый голкипер сыграл отлично.

* * *

Встреча торпедовцев Ярославля с командой Куйбышева закончилась победой хозяев поля — 4:2.

В. ПАНКРАТОВ,
наш спец. корр.

● ДНЕВНИК ИСКУССТВ

ПРИГЛАШАЕТ ТЕАТР МИМИКИ И ЖЕСТА

Московский театр мимики и жеста покажет свои спектакли жителям города Рязани впервые. Поэтому для первого знакомства стоит, пожалуй, вкратце рассказать об этом своеобразном коллективе, единственном в мире, широко известном не только в нашей стране, но и за ее пределами. За семь лет своего существования театр мимики и жеста побывал на гастролях во многих крупных городах Российской Федерации и других республик, а также в Польше, Болгарии, Югославии.

В многочисленных статьях о театре всегда единодушно отмечается необычайность и оригинальность его спектаклей.

Само название театра говорит о том, что основным его средством художественного выражения является язык точного жеста и выразительной мимики, а также органично введенные в драматическую ткань спектаклей пантомима и танцевальные номера.

Но ошибочно было бы думать, что в этом театре отсутствует живое авторское слово — и сверкающие остроумием диалоги шекспировской комедии, и страстные и обличительные речи героев Шиллера, и куплеты, и песенки звучат в великолепном исполнении высококвалифицированных актеров-дикторов.

Хотелось бы также упомянуть и об оформлении спектаклей — всегда интересном, всегда ярком и зрелищном.

В работе режиссеров-постановщиков — В. Знаменовского, Л. Калиновского, В. Щеглова, а также художников А. Авербаха, Н. Эпова заметно влияние вахтанговской театральной школы, и в этом нет ничего удивительного: большинство творческих работников театра — в прошлом выпускники театрального училища имени Б. В. Щукина при Московском театре имени Евг. Вахтангова, а все актеры труппы закончили театральную студию под шефством того же училища, во главе с профессором, народным артистом СССР Б. Е. Захавой.

Кстати, некоторых из актеров театра зритель знает по кинематографу: актриса М. Грахова снялась в одной из основных ролей в фильме В. Шукшина «Твой сын и брат», и в короткометражном фильме «Двое».

Специфика театра мимики и жеста заключается в том, что спектакли его одинаково доступны как широкому зрителю, так и людям, лишенным слуха.

На гастроли в Рязань театр привезет четыре спектакля: комедию У. Шекспира «Двенадцатая ночь», трагедию Ф. Шиллера «Коварство и любовь» и пьесу современного польского драматурга К. Хоинского «Ночная повесть». Не забыты театром и маленькие зрители — им предлагается посмотреть сказку «Золушка» по Т. Габбе и Е. Шварцу.

Коллектив театра с творческим воодушевлением ждет встречи с рязанским зрителем.

Л. ЛЕОНИДОВ,
директор театра, заслуженный артист Армянской ССР.

РЯЗАНСКИЙ СЕЛЬСКОХОЗЯЙСТВЕННЫЙ ИНСТИТУТ

имени профессора П. А. Костычева

ОБЪЯВЛЯЕТ ПРИЕМ

на подготовительное отделение зоотехнического, агрономического, экономического и инженерного факультетов.

На подготовительное отделение принимаются лица с законченным средним образованием из числа передовиков колхозов, совхозов, имеющих стаж практической работы не менее одного года, и демобилизованные из рядов Вооруженных Сил СССР. Колхозы и совхозы могут направлять на подготовительное отделение лучших рабочих и колхозников с выплатой им хозяйственной стипендии.

К заявлению о приеме прилагаются: **направление на подготовительное отделение, документ о среднем образовании в подлиннике, производственная характеристика, 6 фотокарточек** размером 3×4 см, **медицинская справка** по форме № 286, **выписка из трудовой книжки о стаже работы,** заверенная руководителем предприятия, и автобиография. Направление на подготовительное отделение подписывается руководителем предприятия, колхоза, совхоза, управления сельского хозяйства, командованием воинских частей по рекомендации партийной, комсомольской и профсоюзной организаций.

Зачисление на подготовительное отделение производится без экзаменов по итогам собеседования.

Слушателям выплачивается стипендия в установленном размере для студентов сельскохозяйственных институтов и предоставляется общежитие. Срок обучения с отрывом от производства 8 месяцев.

Лица, окончившие подготовительное отделение и успешно сдавшие экзамены, зачисляются на первый курс избранного факультета без вступительных экзаменов.

Заявления принимаются с 1 октября по 10 ноября 1970 года, начало занятий 15 декабря.

Заявления подаются на имя ректора сельхозинститута по адресу: **г. Рязань, ул. Ленина, д. 53, учебная часть. Телефон 7-15-11.**

МОСКОВСКИЙ ГОСУДАРСТВЕННЫЙ ЗАОЧНЫЙ ПЕДАГОГИЧЕСКИЙ ИНСТИТУТ

ОБЪЯВЛЯЕТ ПРИЕМ

на очные и очно-заочные подготовительные курсы для поступления на физико-математический, биолого-химический, географический, художественно-графический, музыкально-педагогический факультеты, факультет подготовки учителей начальных классов, русского языка и литературы (очно-заочные курсы).

Принимаются работники народного образования из Московской, Тульской, Калужской, Рязанской, Брянской, Калининской, Смоленской областей; на физико-математический, художественно-графический, музыкально-педагогический факультеты и факультет подготовки учителей начальных классов — и из других областей РСФСР.

Начало занятий 1 ноября.

Стоимость обучения 15 руб., на художественно-графическом факультете — 20 руб., на музыкально-педагогическом — 30 рублей.

Для зачисления представляются: **заявление на имя ректора, справки с места жительства и с места работы, копия документа о среднем образовании, квитанция об оплате.**

Деньги направляются почтовыми переводами с указанием факультета по адресу: **Москва, Ж-4, Верхне-Радищевская, д. 18, МГЗПИ.**

Абитуриенты музыкально-педагогического факультета перечисляют деньги после зачисления на курсы.

Документы принимаются ежедневно с 10 до 16 час. 30 мин. Срок подачи документов по Москве — до 31 октября, по периферии — до 15 ноября 1970 года.

Рязанский радиотехнический институт

ОБЪЯВЛЯЕТ КОНКУРС

на замещение вакантных должностей

ДОЦЕНТОВ по кафедрам: **философии, теоретических основ радиотехники, радиоэлектроизмерений;**

СТАРШЕГО ПРЕПОДАВАТЕЛЯ по кафедре **экономики, организации и планирования промышленных предприятий;**

АССИСТЕНТОВ по кафедрам: **философии, высшей математики, полупроводников и диэлектриков.**

Желающие принять участие в конкурсе должны подать заявление на имя ректора института с приложением документов согласно Положению о конкурсах.

Заявления принимаются в течение месяца со дня опубликования в газете.

Ректорат.

Рязанский сельскохозяйственный институт

имени профессора П. А. КОСТЫЧЕВА
(ул. Ленина, д. 53)

27 октября 1970 года в ученом совете, корп. 1, аудитория 24, в 15 часов состоится

ЗАЩИТА ДИССЕРТАЦИИ

на соискание ученой степени кандидата сельскохозяйственных наук Н. П. ЖАРКОВЫМ на тему: **«Влияние условий выращивания на структуру растений чины и урожай ее семян».**

С диссертацией можно ознакомиться в библиотеке института.

Ректорат.

На Центральном колхозном рынке г. Рязани организовано

БЮРО ТОРГОВЫХ УСЛУГ,

которое принимает у колхозов, колхозников и других граждан по взаимной договоренности мясо и картофель для реализации на рынке.

Расчеты с владельцами сельхозпродуктов производятся через кассу рынка немедленно после их реализации.

РЯЗАНСКАЯ ФАБРИКА ПО РЕМОНТУ И ИНДПОШИВУ ОБУВИ

принимает от населения

В РЕМОНТ ВСЕ ВИДЫ ОБУВИ.

Производит покраску и ремонт кожгалантерейных изделий.

Принимается в ремонт спецобувь (кожаная, валяная, резиновая и спортивная) от организаций города и области.

Обращаться по адресу: **Рязань, ул. МОГЭС, д. 8-а, Телефоны 7-43-62, 7-58-18.**

17 октября с. г., в субботу, приступает к работе факультет «Юного медика-биолога» народного университета здоровья при Рязанском медицинском институте им. академика И. П. Павлова.

Первая лекция для учащихся 10 классов состоится в аудитории по ул. Полонского, д. 13, в 18 часов. Лекция будет прочитана **профессорами Н. З. Абросимовым, Б. Л. Шура-Бура и доцентом В. И. Криковым.**

Приглашаются все записавшиеся в слушатели университета.

После реконструкции столовой «Мещера» по ул. Дзержинского г. Рязани

ОТКРЫТО НОВОЕ КАФЕ.

В продаже имеются холодные закуски, вторые горячие блюда, горячие напитки, кондитерские изделия, торты, пирожные, коктейли, мороженое.

Кафе открыто с 8 до 22 часов.

Трест столовых.

РЯЗАНСКИЙ НЕФТЕХИМИЧЕСКИЙ ТЕХНИКУМ

объявляет прием

на подготовительные курсы на базе средней школы для поступления в техникум.

К заявлению на имя директора прилагаются: **документ об образовании, одна фотокарточка и справка с места работы.**

Начало занятий 15 ноября. Стоимость обучения 15 рублей.

Адрес: **п. о. Никуличи, нефтезавод, вечернее отделение техникума. Телефон 29-33-66.**

ВЕЧЕРНЯЯ СРЕДНЯЯ ШКОЛА № 4 г. РЯЗАНИ

проводит набор учащихся в класс МАСТЕРОВ.

Принимаются рабочие с образованием 8 классов.

За справками обращаться по адресу: **ул. Электрозаводская, помещение дневной школы № 9. Телефон 7-46-56.**

Телевидение

ПЯТНИЦА, 16 ОКТЯБРЯ

ПЕРВАЯ ПРОГРАММА. 10.15 — Для школьников. «Путешествие в книгу». 10.40 — «Мелодии Дунаевского». Художественный фильм. 17.00 — Концерт. 17.30 — «Атлас народов СССР». Хакасская автономная область. 18.05 — Для детей. «Светит звездочка». 18.30 — «Музыкальные встречи». 19.00 — И. Тургенев. «Провинциалка». Телеспектакль. 20.15 — «Время». 20.45 — Старинные русские романсы. 21.35 — «Каринэ». Художественный фильм. 23.05 — Праздничный концерт, посвященный 400-летию Государственной капеллы Берлина. Передача из ГДР.

ВТОРАЯ ПРОГРАММА. 18.05 — «Земледелец». Тележурнал. 18.30 — «Объектив». 19.15 — «На московской орбите». 19.45 — Концерт. 20.15 — «Спокойной ночи, малыши!». 20.30 — В. Кожевников «Мастера». Телеспектакль. 21.45 — Концерт. 22.00 — «Справочное бюро». 22.15 — В эфире — «Молодость».

Рязанское радио

СУББОТА, 17 ОКТЯБРЯ

17.15 — «Субботний калейдоскоп». 17.30 — Передача, посвященная Дню работников пищевой промышленности. 17.45 — «Твой друг — спорт». 18.05 — «Звени, звени, родная Русь». Литературная передача. 18.55 — 19.00 — Объявления.

Погода

16 октября в Рязани и области ожидается облачная погода, местами небольшие осадки. Ветер северо-западный, слабый до умеренного. Температура воздуха днем 1—3 градуса тепла.

Рязанское гидрометбюро.

В театрах и кино

ОБЛДРАМТЕАТР — **Неравный брак.** Начало в 19.30.

ТЕАТР ЮНОГО ЗРИТЕЛЯ — **Ленинская улица** — в 14 часов, **Московские каникулы** — в 19.00.

ФИЛАРМОНИЯ. КОНЦЕРТНЫЙ ЗАЛ имени С. ЕСЕНИНА — **Заслуженный артист РСФСР Николай КАШИРСКИЙ. Творческий вечер.** Начало в 19.30. С 18 по 20 октября — **Гастроли Московского театра мимики и жеста.**

«ОКА» — **Воздушные приключения** (две серии) — в 9.00, 11.40, 17.00 и 20 часов. Кинолекторий. **Павел Корчагин** — начало в 14.15.

«ДРУЖБА» — красный зал — **Колонна** (две серии) — в 10.00, 12.45, 15.30, 18.15 и 21 час. Синий зал — **Сокровища плывущих скал** — в 9.35. **Цветок и камень** (две серии) — в 11, 14, 17 и 20 часов.

«РОДИНА» — **Колонна** (две серии) — в 11.30, 14.00, 16.30 и 19 часов. **Черный тюльпан** — в 9.30 и 21.30.

«МОЛОДЕЖНЫЙ» — **Не промахнись, Асунта!** — в 9.00, 12.10, 16.10 и 19.50. **Даки** — в 10.30, 14.30, 18.10 и 21.40.

«ЮНОСТЬ» — **Внимание, черепаха!** — в 9 часов. **Мазандаранский тигр** — в 11.00, 16.30 и 21 час. **Поезд** (две серии) — в 14.00 и 18.30.

«КОСМОС» — **Рокировка в длинную сторону** — в 9 часов. **Цветок и камень** (две серии) — в 11, 14, 17 и 20 часов.

«МИР» — **Последние заповедные уголки** (две серии) — в 10.30. **Эти невинные забавы** — в 12.40 и 14.20. **Бунтарь в маске** — в 16.50, 19.00 и 21.10. **Секреты зоопарка** — на продленном сеансе в 16.50.

ДВОРЕЦ КУЛЬТУРЫ ПРОФСОЮЗОВ — **Еще раз про любовь** — в 18 и 20 часов.

ДВОРЕЦ КУЛЬТУРЫ НЕФТЯНИКОВ — **Ошибка резидента** (две серии) — в 17 и 20 часов.

Коллектив Рязанского треста «Скотопром» скорбит по поводу безвременной смерти старейшего работника совхозного производства директора совхоза «Подвысловский» Ряжского района

КОЗЛОВА
Василия Христофоровича

и выражает соболезнование семье и родным покойного.

Коллективы областного и городского агентства «Союзпечать» выражают глубокое соболезнование инструктору агентства М. И. Сергеевой по поводу смерти ее матери

ИЛЬИНОЙ
Клавдии Федоровны.

Коллектив областного совета профсоюзов выражает глубокое соболезнование Ф. М. Зубкову по поводу смерти его отца

Максима Ефимовича.

НАШ АДРЕС И ТЕЛЕФОНЫ:

РЯЗАНЬ, ул. ЛЕНИНА, ДОМ 35, 3-й ЭТАЖ

ТЕЛЕФОНЫ: редактора — 7-32-52; заместителей редактора — 7-32-46 и 7-62-71; отв. секретаря — 7-20-34; зам. отв. секретаря — 7-33-12; **ОТДЕЛОВ:** партийной жизни — 7-41-27; пропаганды марксизма-ленинизма — 7-69-50; промышленности — 7-46-77, 7-46-05; сельского хозяйства — 7-52-64; советского строительства — 7-26-05; культуры и быта — 7-63-68; информации — 7-32-47; отдела писем — 7-48-24; отдела объявлений — 7-30-39; бухгалтерии — 7-51-10; издательства — 7-46-03; общественной приемной — 7-29-19.

НБ05530 Заказ № 11023 Рязанская областная типография

ПЕРЕПИСКА ДРУЗЕЙ

В июле 1970 года заводская комиссия содействия областному комитету защиты мира Рязанского станкостроительного завода получила письмо от районного комитета защиты мира металлургического комбината «Кремниковцы», который расположен в 30 километрах от столицы народной Болгарии — Софии.

Наши болгарские друзья просили нас рассказать о нашей работе и впредь обмениваться опытом работы. На днях почтальон вновь принес письмо от болгарских друзей, которые рассказали о деятельности своего районного комитета, прислали фотографии комбината и сообщили нам, что приняли решение сделать нас своим подписчиком на заводскую газету «Кремниковский металлург». Первый номер ее уже получен на заводе. В свою очередь наша комиссия будет высылать нашим друзьям многотиражку «Станкостроитель», откуда они узнают о жизни нашего завода, о рязанских станкостроителях, об их делах и буднях.

Р. КАДЫГРОВ,
председатель заводской комиссии содействия областному комитету защиты мира.

● РАССКАЗЫ О ФРОНТОВИКАХ

КОМБАТ

Летом 1944 года майор А. С. Панов командовал отдельным саперным батальоном, который входил в состав 344-й стрелковой дивизии. Стояла она восточнее Днепра. 23 июня 1944 года началось наступление.

Накануне саперы получили приказ проделать проходы в минных полях и проволочных заграждениях.

Проделать проходы... До фашистов рукой подать. То и дело в небе повисали осветительные ракеты. Приходилось прекращать работу и прижиматься к земле. А кругом мины. Одно неверное движение — и произойдет взрыв. Майор Панов находился на переднем крае. Так он поступал всегда, когда нужно было выполнить особо важную работу.

Восемнадцать проходов сделали в ту ночь перед наступлением воины батальона. Утром саперы показывали безопасный путь пехоте, сопровождали танки и самоходные орудия. Но главная преграда — Днепр. Все знали, что гитлеровцы очень сильно укрепили рубеж реки.

27 июня 1944 года батальон должен был начать переправлять подразделения дивизии на западный берег Днепра. Нашли сарай с большими и длинными бревнами. Разобрали его, сделали плоты. Для устойчивости по сторонам привязали пустые трофейные бочки из-под горючего. Первые штурмовые подразделения саперы переправили на лодках. Когда был захвачен плацдарм, на плотах поплыла артиллерия. Трое суток батальон переправлял людей и технику дивизии, и трое суток комбат не спал.

В своих воспоминаниях командир дивизии полковник Дружинин, рассказывая о боях на Днепре, пишет добрые слова о командире саперного батальона, подчеркивая, что без активности майора А. Панова и его находчивости вряд ли дивизия могла переправиться в срок за Днепр.

Потом батальон обеспечивал форсирование в Литве реки Неман около местечка Бальберишкес. Более полугода саперы воевали в Литве и вместе с дивизией завершили освобождение последних метров ее территории. Много сняли мин, проверили сотни километров дорог.

Указом Президиума Верховного Совета СССР от 24 марта 1945 года майор Панов Александр Семенович был награжден орденом Ленина. Грудь его украшают также орден Красного Знамени, Отечественной Войны I степени, Красной Звезды и боевые медали. Сейчас А. С. Панов живет в Рязани, заведует хозяйством детской поликлиники № 2. Он поддерживает тесную связь с литовскими школьниками-следопытами.

П. ФРОЛОВАС,
заслуженный учитель Литовской ССР.
г. Вильнюс.

Редактор А. С. ПРОКОФЬЕВ.

ПРОЛЕТАРИИ ВСЕХ СТРАН, СОЕДИНЯЙТЕСЬ!

ПРИОКСКАЯ ПРАВДА

ОРГАН РЯЗАНСКОГО ОБЛАСТНОГО КОМИТЕТА КПСС И ОБЛАСТНОГО СОВЕТА ДЕПУТАТОВ ТРУДЯЩИХСЯ

1970 ОКТЯБРЬ 17 СУББОТА

Цена 2 коп.

Год издания 54-й ● 245 (15273)

За единство и жизненные интересы трудящихся

На проходящей в Москве XX сессии Генерального совета Всемирной федерации профсоюзов приняты документы и резолюции Генерального совета.

В призыве Генерального совета ВФП ко всем трудящимся, профсоюзным организациям всех стран и любой ориентации, к международным профсоюзным организациям «За единство международного профсоюзного движения» подчеркивается, что за прошедшие двадцать пять лет капитализм был побежден в целом ряде стран, была создана мировая социалистическая система. Увеличилась численность рабочего класса. Новые слои населения включились в производство, профсоюзное движение усилилось.

Генеральный совет ВФП выражает уверенность, говорится в заключение резолюции, что профсоюзы всех стран отметят это событие в духе единства новыми успехами в борьбе в защиту социально-экономических требований трудящихся, за демократические права и свободы, за социальный прогресс и мир между народами.

(ТАСС).

К СТОЛУ ТРУДЯЩИХСЯ

Рыбновский район выполнил план закупок овощей

Колхозы и совхозы Рыбновского района выполнили установленный план продажи овощей государству. Земледельцы поставили на заготовительный пункт и в торговые организации 9.000 тонн продукции. Кроме того, хозяйства района продадут дополнительно не менее 1.000 тонн овощей.

В честь предстоящего XXIV съезда партии в колхозах и совхозах района развернуто социалистическое соревнование за успешное завершение уборки овощных культур, выполнение обязательств по производству и продаже государству продуктов земледелия и животноводства.

На свекловичных плантациях

В колхозах и совхозах области завершаются работы на свекловичных плантациях. На 16 октября сахарная свекла выкопана на 27,9 тысячи гектаров, что составляет 87,5 процента к общей площади.

В большинстве хозяйств делается все для того, чтобы в эти ударные дни собрать весь выращенный урожай, выполнить обязательства по продаже свеклы государству. Так, земледельцы Шацкого района выкопали 98 процентов свеклы. А за два дня они убрали ее со 173 гектаров. Сегодня работы на свекловичных плантациях завершаются. Хозяйства отправили на приемные пункты 34,3 тысячи тонн продукции, в том числе за последние два дня — 2.294 тонны.

Близки к завершению плана продажи свеклы государству хозяйства Сапожковского района. Менее десяти процентов площадей, занятых свеклой, осталось убрать в колхозах и совхозах Сасовского и Сараевского районов.

Однако так дело обстоит далеко не везде. Неудовлетворительно организована копка сахарной свеклы в Пронском районе. Здесь около трети полей не убрано. За последние два дня свекла была выкопана лишь на 10—11 гектарах. План продажи ее государству выполнен только на 17,6 процента.

Плохо обстоит дело с уборкой и заготовкой корней в колхозах и совхозах Захаровского района. Здесь на приемные пункты доставлено лишь 4.210 тонн продукции, при плане 11,5 тысячи тонн.

Медленно идет уборка и вывозка свеклы в Михайловском, Милославском и Старожиловском районах. Тут колхозы и совхозы выполнили план закупок корней лишь на 36—40 процентов.

Необходимо повсеместно в каждом районе, в каждом колхозе и совхозе проявить максимум организованности, завершить все работы по копке и вывозке сахарной свеклы в ближайшие дни.

НАГРАДЫ ПОБЕДИТЕЛЯМ

Бюро обкома КПСС, облисполком и облсовпроф рассмотрели итоги областного социалистического соревнования районов, совхозов и колхозов за увеличение производства, продажи государству продуктов животноводства и роста поголовья скота за 9 месяцев текущего года.

Первые места с вручением переходящего Красного знамени обкома КПСС, облисполкома и облсовпрофа присуждены:

Скопинскому району, колхозу имени Куйбышева Рыбновского района, колхозу имени Чапаева Михайловского района, совхозу «Пригородный» Рязанского района.

Вторые места и дипломы обкома КПСС, облисполкома и облсовпрофа завоевали:

Новодеревенский район, колхоз «Заветы Ленина» Спасского района, колхоз имени XXI партсъезда Шацкого района, совхоз «Победа» Захаровского района.

ЗА СЛОВОМ—ДЕЛО

Свекловичная плантация совхоза имени Чапаева занимает немалую площадь — 375 гектаров. За последние годы в хозяйстве выросли опытные кадры свекловодов, которые добиваются неплохих урожаев. Однако в целом выращивание свеклы не стало еще высокодоходной отраслью хозяйства. Как сократить затраты на производство этой продукции, которые в прошлом, особенно на уборке урожая, достигали немалых размеров? Эти вопросы были детально обсуждены перед началом уборки на расширенном заседании парткома совхоза.

КУРС был взят на широкое использование техники. К имеющимся двум комбайнам дирекция совхоза приобрела еще четыре новых. Кому их доверить?

Такой вопрос, в частности, встал в первом отделении совхоза. Опытные механизаторы были заняты на других, не менее ответственных участках, а новичкам такую сложную машину не доверишь.

— Буду сам работать, — заявил в разговоре с директором совхоза механик отделения коммунист Александр Максимович Малышев.

В помощники к нему пошел тоже коммунист—тракторист В. С. Савельев.

В умелых руках механизаторов комбайн работал безотказно. Отсюда и результат. Если в прошлом году это отделение совхоза, в котором мало рабочих рук, всегда отставало с уборкой свеклы, то сейчас оно первым закончило работы на свекловичных плантациях. Отправлена государству тысяча тонн корней при плане 820 тонн. После перепашки полей будет дополнительно продано еще не менее ста тонн продукции.

Самый высокий урожай — по 220 центнеров с гектара—снял звеньевой третьего отделения партгрупорг Николай Андреевич Уханов, который еще в прошлом году освоил комбайновую уборку свеклы. Значительно выше прошлогоднего собрали урожай звеньевые коммунист В. Т. Букаткин, комсомолец Николай Кузнецов.

Дружно проходит уборка свеклы во всех звеньях. От нее освобождаются последние участки.

В прошлом году последние тонны свеклы с полей были вывезены 4 ноября. Нынче работы заканчиваются в середине октября. На приемный пункт вывезено 4.600 тонн продукции, скоро чапаевцы будут рапортовать о выполнении социалистических обязательств — продаже государству 5.000 тонн свеклы.

Самый «больной» вопрос здесь — нехватка транспорта. Это заставило руководителей хозяйства умело маневрировать машинами. Днем автомашины возили от комбайнов кукурузу, вечером отправлялись со свеклой на заготовительный пункт. Часть машин поступала после рабочего дня, когда уже в поле почти никого не было. Тогда их загружали работники конторы, коммунисты. Никто из них не чурался никакой работы, и машины не простаивали. Отличились и многие водители.

Директору совхоза на днях принес докладную записку управляющий четвертым отделением Т. Г. Волобоев. В ней он ходатайствовал о вынесении благодарности и премировании водителя Октябрьского автохозяйства Ю. А. Комарова. В отделении он работает с двадцатых чисел июля. Со временем не считается, вечерами и в выходные дни всегда в рейсе. Работу выполняет любую, не смотрит — «выгодная» она или нет. На уборке свеклы его мощный «ЗИЛ» с прицепом делал за день по три рейса и вывозил по тридцать тонн корней. Дирекция совхоза премировала передового водителя. Такой пример, разумеется, не единичен.

Серьезный экзамен выдержали рабочие, коммунисты совхоза на уборке свеклы. Приняв обязательство, они так организовали работу, что за словом последовало дело.

Л. ПЕРЕСЛАВЦЕВА.
(Соб. корр.)

Совхоз имени Чапаева, Скопинский район.

XXIV СЪЕЗДУ КПСС — ДОСТОЙНУЮ ВСТРЕЧУ!

ПЕРЕДВИЖНАЯ механизированная колонна № 210 областного производственного управления «Рязаньоблсельстрой» выполняет большой объем строительно-монтажных работ в населенных пунктах Рыбновского района. Строятся здесь новые животноводческие помещения, жилые дома для колхозников и рабочих совхозов, школы, больницы.

Бригада отделочников, которой руководит опытный строитель А. Д. Нужденков, принимала участие в сооружении многих объектов в Рыбновском и других районах. И молодые рабочие бригады прошли хорошую трудовую школу. Одной из лучших работниц стала комсомолка Нина Вешкина. Совсем недавно окончила она профессионально-техническое училище, а на ее счету уже несколько строек: Большекоровинская школа, больница, жилой дом. Штукатур Нина Вешкина отлично справляется со всеми заданиями, значительно перевыполняет нормы.



На снимке: штукатур Нина Вешкина.

Фото А. Горчакова.

ЗАВКОМ ПОДВОДИТ ИТОГИ СОРЕВНОВАНИЯ

ЕЖЕДНЕВНО В ОДИННАДЦАТЬ

Конкретность и обоснованность принятых обязательств, повседневный контроль за их выполнением, широкая гласность соревнования способствуют развитию творческой инициативы, росту трудовой активности в коллективах. Об этом свидетельствует опыт завода металлокерамических изделий.

БЕСЕДА наша с председателем заводского комитета профсоюзов Рязанского завода металлокерамических приборов Виктором Васильевичем Юдиным прервалась неожиданно. В его кабинет привычно вошло несколько человек, и каждый занял свой определенный стул.

— Извините, — сказал Виктор Васильевич. — Ежедневно в 11 часов мы собираемся, чтобы подвести итоги социалистического соревнования между цехами. А оно в дни подготовки к XXIV съезду КПСС стало у нас массовым.

А потом, обращаясь к инженеру-куратору производственного отдела Ивану Ивановичу Курносову, попросил:

— Доложите обстановку.

Через несколько минут стало ясно, как идут дела в соревнующихся коллективах. За прошедшие сутки самые высокие показатели по выполнению плана были у сборочного цеха № 2. Он выполнил задание на 116 процентов и, вполне естественно, претендовал на первое классное место.

Однако заместитель начальника отдела технического контроля завода Юрий Васильевич Цыбульский сказал:

— Возражаю! Хотя, действительно, продукции в цехе изготовлено много, но на склад он не сдал ничего. В итоге задерживается отгрузка...

— И у меня есть замечание, — добавила инженер по вакуумной гигиене Лидия Ивановна Фуфаева. — За чистоту на рабочих местах и в помещениях им можно поставить только «тройку».

Через час результаты были вывешены на заводской Доске показателей, которая, кстати сказать, стоит на самом видном месте у проходной предприятия. И, как всегда, идя на обед, около нее задерживались рабочие, мастера, начальники смен. Да и как не остановиться, ведь здесь же, у Доски, «показывал» свою программу своеобразный «телевизор». На его огромном экране издалека были видны светящиеся слова: «Тревога!» В цехе № 1, где начальник Жиряков А. М. и старший технолог Волик Ю. Н., за последние дни снизилась культура производства и вакуумная дисциплина, что повлекло за собой резкое увеличение брака»...

Чтобы наиболее полно представить, насколько изменился «психологический климат» в бригадах, на участках, в цехах после того, как заводской комитет профсоюза и все цеховые организации приняли решение о ежедневном подведении итогов социалистического соревнования, необходимо обратиться к цифрам. Так, в прошлом году ежедневно человек по двадцать-тридцать из каждого цеха, отдела опаздывали на работу на пять-десять минут. И ничего. Все сходило с рук. Более того, в этом не видели ничего предосудительного. За это ни с кого не спрашивали. Подумаешь, минуты!

И вот однажды, на одном из расширенных заседаний завкома, где подводились итоги работы за квартал и распределялись премии отличившимся коллективам, старший инспектор отдела кадров Тамара Степановна Созина, что называется, «вызвала бурю», когда пофамильно зачитала точные сведения по каждому подразделению завода о числе опаздывающих на работу. В результате некоторые начальники цехов, бывшие до этого твердо уверенными, что призовое место и премия у них, как говорится, «в кармане», ушли ни с чем.

С того дня Тамара Степановна стала полноправным членом производственно-массовой комиссии завкома, и получить от нее «добро» на присвоение классного места можно лишь при условии, что в коллективе нет нарушителей трудовой дисциплины. Такая жесткая постановка вопроса дала очень хороший эффект. Широкая гласность, ежедневное изучение производственных дел с анализом и конкретными выводами в значительной степени повысили действенность и эффективность социалистического соревнования на этом предприятии.

К примеру, еще недавно цех № 2 был в числе отстающих. «Поднять» этот коллектив считалось трудно из-за того, что там 90 процентов рабочих имели средний возраст 22 года. Многие были новичками, пришедшими со школьной скамьи, которым явно не хватало опыта. И вот коммунисты цеха, самые высококвалифицированные специалисты взяли шефство над молодежью. Цеховой комитет организовал конкурсы на звание «Лучший по профессии», помог каждому рабочему составить личный план с конкретными обязательствами. Чтобы обеспечить их выполнение, создали бригаду наладчиков под руководством коммуниста В. В. Моргунова, которая привела в порядок все оборудование, оснастку, модернизировала многие установки и агрегаты.

Теперь в этом цехе дела заметно поправились. Шесть месяцев подряд он удерживал у себя переходящее Красное знамя завода. Производительность труда у монтажников, заварщиков, испытателей повысилась на 60 процентов, а объем производства увеличился за последние полтора года в три раза. Таких примеров можно привести десятки.

Высокие рубежи наметил для себя коллектив Рязанского завода. И можно сказать, что здесь добились значительных успехов. Пятилетний план по выпуску товарной продукции был завершен 10 сентября. Из планово-убыточного завод превратился в высокорентабельное предприятие. Немалую роль в этом сыграло хорошо организованное социалистическое соревнование.

А. МИНАЕВ.

г. Рязань.

ГЕНЕРАЛЬНОМУ СОВЕТУ ВСЕМИРНОЙ ФЕДЕРАЦИИ ПРОФСОЮЗОВ

От имени ЦК КПСС сердечно приветствую Всемирную федерацию профсоюзов, отмечающую в эти дни свое 25-летие.

ВФП родилась четверть века тому назад на волне мощного подъема антифашистской борьбы народов за свободу и независимость, за демократию и лучшую жизнь трудового народа. Создание Всемирной федерации профсоюзов явилось важной победой международного рабочего класса, выражением глубоких стремлений трудящихся к сплочению своих рядов, их решимости покончить с социальной несправедливостью, эксплуатацией человека человеком, обеспечить мир и светлое будущее народов.

Своей неустанной борьбой за экономические и политические интересы людей труда, активной поддержкой пролетарского и национально-освободительного движения ВФП завоевала прочный авторитет и признательность трудящихся всех стран, всего прогрессивного человечества.

Ныне больше, чем когда-либо, империализм является непримиримым врагом трудящихся. Это — источник самого жестокого социального и национального угнетения. Это постоянный носитель военной опасности. Вооруженная интервенция США в Индокитае, продолжающаяся при их поддержке агрессия Израиля на Ближнем Востоке, попытки империализма отстоять оставшиеся колониальные и расистские режимы, навязать народам Азии, Африки и Латинской Америки неоколониалистское иго, наступление монополий на права и жизненные интересы трудящихся во многих капиталистических странах — все это раскрывает лицо империализма как всемирного жандарма и эксплуататора.

Антиимпериалистическая борьба ВФП, ее усилия, направленные на то, чтобы сплотить и поднять на эту борьбу трудящихся, независимо от их политических взглядов, верований, национальной принадлежности и цвета кожи, полностью отвечают самым глубоким интересам рабочих, крестьян, интеллигенции, всех людей труда. Деятельность ВФП еще раз доказывает великую силу пролетарского интернационализма, под знаменем которого живут и борются передовые отряды рабочего класса всего мира.

Трудящиеся, профсоюзы нашей страны постоянно проявляют солидарность со своими братьями в капиталистических и развивающихся странах, с их мужественной борьбой. Они полностью поддерживают курс Всемирной федерации профсоюзов, направленный на активизацию борьбы рабочего класса за свои экономические, социальные и политические права против монополий, за профсоюзные права и демократические свободы, за улучшение жизни людей труда.

В наше время профсоюзное движение превратилось в могучий общественно-политический фактор. Действуя сплоченно, оно может сделать многое в интересах трудящихся масс, в интересах мира и сотрудничества между народами. Советские люди уверены, что ВФП и впредь будет вносить важный вклад в укрепление единства действий профсоюзов в борьбе за удовлетворение жизненных требований трудящихся, способствовать дальнейшей консолидации сил мирового рабочего и профсоюзного движения.

КПСС и Советское правительство, следуя заветам основателя нашей партии и создателя первого в мире государства рабочих и крестьян В. И. Ленина, во всей своей деятельности руководствуются интересами трудящихся, неизменно придерживаются принципа интернационализма, выступают за укрепление солидарности трудящихся людей всех стран. Советский Союз будет и впредь давать решительный отпор агрессивной политике империалистов, неустанно бороться за сохранение и упрочение мира. Мы стояли и будем стоять на позициях последовательной поддержки рабочего и национально-освободительного движения.

Желаю Всемирной федерации профсоюзов новых больших успехов в ее благородной деятельности по сплочению трудящихся и профсоюзов мира в общей борьбе за жизненные интересы и права рабочего класса, против империализма, колониализма и неоколониализма, за свободу, демократию и мир.

16 октября 1970 г.

Л. БРЕЖНЕВ.

ИТОГИ ЗА ПОЛМЕСЯЦА

ОПЕРАТИВНЫЕ ДАННЫЕ

о надоях молока за 15 дней октября (в килограммах от коровы)

Наименование районов	Надоено за 15 дней	Суточный надой на 16 октября
Старожиловский	96	5,5
Михайловский	91	5,2
Пителинский	88	4,3
Шиловский	87	5,2
Шацкий	87	4,5
Кадомский	86	5,2
Милославский	86	5,0
Новодеревенский	86	5,0
Рыбновский	84	5,2
Спасский	84	5,2
Рязанский	83	5,3
Пронский	81	5,0
Захаровский	79	4,7
Касимовский	79	4,6
Ухоловский	78	4,1
Скопинский	77	4,4
Сасовский	75	4,4
Ряжский	75	4,2
Сапожковский	74	4,2
Чучковский	72	4,0
Клепиковский	71	4,3
Кораблинский	69	3,9
Ермишинский	63	4,0
Сараевский	61	3,5

КОММЕНТАРИЙ ФАКТУ

ВЕЛИКАЯ СИЛА

Летом нынешнего года 445 студентов рязанских вузов участвовали в работах по ликвидации последствий землетрясения в районах Дагестана и Киргизии, а также строили животноводческие помещения и объекты культурно-бытового назначения в Казахстане.

СТУДЕНЧЕСКИЕ трудовые семестры стали в нашей стране доброй традицией.

Нынешним летом 2.208 студентов рязанских вузов и техникумов строили в районах области 15 животноводческих комплексов, участвовали в строительстве Рязанской ГРЭС, Захаровской птицефабрики, филиала автозавода имени Лихачева и многих других объектов. За лето они освоили 2 миллиона 798 тысяч рублей — почти в два раза больше, чем в прошлом году.

Но студенческий трудовой семестр — это не только школа воспитания сознательного творческого отношения к труду. Это в то же время неопровержимое доказательство гражданской и политической зрелости советского студенчества. Особенно ярко подобные черты проявились в трудовом семестре нынешнего года. Студенты еще сдавали экзамены, когда из высокогорных аулов Дагестана, из Киргизии стали поступать тревожные сигналы о том, что там прокатилась волна землетрясений. Многие советские граждане лишились крова, были разрушены административные здания, предприятия, школы, учебные заведения. Но в Стране Советов, где человек человеку — друг, товарищ и брат, людей не оставляют в беде. На первый же призыв, прозвучавший из районов стихийного бедствия, откликнулась вся советская земля. Как и четыре года назад, когда землетрясением был разрушен Ташкент, грозные силы стихии не могли помешать единению миллионов сердец. Мощное плечо братских народов Советского Союза подняло из руин районы Дагестана и Киргизии.

С особой гордостью мы сознаем, что не осталась в стороне от всенародной помощи районам, пострадавшим от землетрясения, и наша родная Рязань. Строительный отряд студентов Рязанского медицинского института в составе 50 человек работал этим летом на восстановительных работах в Дагестане. Восемьдесят студентов радиотехнического института восстанавливали и строили жилые дома, школы в Тюпском районе Киргизской ССР. За время третьего трудового семестра они освоили 89 тысяч рублей. Выработка на одного члена стройотряда составила 1.100 рублей.

По итогам социалистического соревнования, подведенным трестом «Чуйстрой», студенческий строительный отряд «Рязань» награжден переходящим вымпелом.

Рязанские студенты жили в одном палаточном городке вместе со студенческой молодежью из Литвы и Белоруссии. Они оставили заметный след и в культурной жизни района. Часто выступали с лекциями, докладами, организовывали праздники интернационального дружбы.

Рязань не только посылала своих представителей на места стихийных бедствий, но и приняла у себя в Клепиковской школе-интернате 357 дагестанских детей из горных аулов, пострадавших от землетрясения.

Все эти факты — яркое свидетельство нерушимой прочности морально-политического единства народов нашей страны, их все более крепнущей дружбы, являющейся великой силой, которой не страшны никакие испытания.

Т. АДРИАНОВА.

День нашей Родины

ТРАКТОР ДЛЯ ТЕПЛИЦ

На Липецком тракторном заводе создана новая модификация пропашной машины. «Т-40Т» предназначен для теплиц, может вести в них вспашку почвы, культивацию и другие работы.

Это — тридцать первая специальность трактора. Он эффективно используется на обработке полей, в животноводстве, на строительстве и прокладке дорог, рытье котлованов, уборке улиц, транспортировке грузов. Его скорость с гружеными тележками на прицепе достигает 25 километров в час. Трактор удостоен трех золотых медалей на международных выставках и ярмарках.

(Корр. ТАСС).
Липецк.

ЭЛЕКТРИЧЕСКИЙ «МОСТ» АМУР—ЗЕЯ

Принята в эксплуатацию новая линия электропередач Облучье — Райчихинская ГРЭС. Она соединила энергосистемы Хабаровского края и Амурской области. По 1.200 - километровому электрическому «мосту» ток поступит на строительную площадку гиганта дальневосточной энергетики — Зейской гидростанции.

(Корр. ТАСС).
Хабаровск.

ЛАМПА «СОЛНЫШКО»

Серийное производство люминесцентных ламп мощностью 200 ватт началось на ереванском заводе.

Эта полуметровая лампа, получившая название «Аревик» («Солнышко»), предназначена для освещения предприятий, карьеров, больших площадей в городах.

Продукция объединения «Армэлектросвет» известна далеко за пределами республики. Ежегодно фирма производит миллионы ламп более 36 типов. Многие из них экспортируются в 40 стран мира.

(Корр. ТАСС).
Ереван.

«ПОЛИМЕРНЫЕ ТРАССЫ»

Как быстро осуществить передачу воды по легким трубопроводам на полях? Удачно эту задачу удалось решить специалистам Всесоюзного объединения «Союзводпроект».

Теоретические расчеты и экспериментальные работы исследователей этого проектного учреждения позволили создать оригинальную конструкцию армированного полужесткого полиэтиленового трубопровода «ТОР-250» с трубоукладчиком. Эта «полимерная трасса» предназначена для полива сельскохозяйственных культур по бороздам. Сооружение состоит из отдельных спиральношовных труб. Они армированы металлической сеткой и соединяются мягкими муфтами.

Новые «трассы» длиной 300—400 метров монтируются из отдельных звеньев. Диаметр их достигает трехсот миллиметров. Длина каждого звена составляет примерно шесть метров.

(Корр. ТАСС).

ХЛОР ГАСИТ ПЛАМЯ

Первая партия кабеля, покрытого самозатухающим полиэтиленом, выпущена в Саранске. В его состав входит хлор, который и гасит пламя.

Новая изоляция открывает широкие возможности для создания различных кабелей, которые найдут применение во многих отраслях народного хозяйства.

(Корр. ТАСС).
Саранск.

ЧТО ЗА ПОЛОЖИТЕЛЬНОЙ ОЦЕНКОЙ?

Отчеты и выборы в партийных организациях

— Товарищи! Нам необходимо обстоятельно проанализировать организационно-партийную работу, ее формы и методы, рассмотреть, что сделано по улучшению практики проведения партийных собраний в свете постановления ЦК КПСС по Ярославской городской партийной организации.

С таким призывом выступил на отчетно-выборном собрании коммунистов колхоза «Россия» секретарь парткома А. П. Вавилов. Он напомнил, что в январе этого года на партсобрании обсуждалось постановление ЦК КПСС «О практике проведения партийных собраний в Ярославской городской партийной организации». Собрание приняло решение «шире развертывать критику и самокритику, повышать ее действенность, не уклоняться от рассмотрения острых вопросов».

Немного позднее по тому же вопросу партком отчитывался на заседании бюро райкома партии. Бюро указало на ряд недостатков. В частности, было отмечено, что собрания проводятся при 70—75-процентной посещаемости, многие коммунисты не проявляют на них активности, выступают обычно руководители, не все решения партсобраний выполняются.

После этого прошло много месяцев. Что же изменилось в практике проведения партийных собраний, какие произошли сдвиги? К сожалению, докладчик, призвав проанализировать организационно - партийную работу, сам этого не сделал. И не без основания, а то пришлось бы, как говорится, сечь самого себя.

Возьмем это же отчетно-выборное партийное собрание. Началось оно с опозданием на 45 минут. Тем не менее так и не дождались восьми коммунистов, которые, как сказал тов. Вавилов, «отсутствуют по неуважительным причинам».

Окончен отчетный доклад. Вопросов не поступило, хотя, думается, им следовало бы быть. Дела в колхозе идут далеко не блестяще, к тому же в докладе был обойден ряд важных вопросов. Ни слова, в частности, не было сказано о выполнении постановления предыдущего отчетно-выборного собрания.

Председательствующая А. К. Исакова предложила перейти к прениям. Происходит заминка — желающих выступать не находится. Выручает председатель ревизионной комиссии колхоза И. Т. Исайкин. Его покритиковали в докладе, и он решил оправдаться. Попутно тов. Исайкин обратил внимание на плохую организацию подбора картофеля за комбайнами, высказал сомнение в доброкачественности заложенного силоса.

И опять заминка. Тов. Исакова тщетно призывает проявлять активность:

— Кто хочет выступить? Не тяните, товарищи! Главному агроному нужно высказаться, в его адрес было много критики. Слово предоставляется тов. Бирюкову!

Делать нечего! Главный агроном А. П. Бирюков поднимается и рассказывает о многочисленных упущениях в полеводстве. Чрезмерно велика нагрузка на зерновые комбайны, поэтому затянулась уборка урожая. Не успели убрать зерновые — принялись за копку картофеля, силосование кукурузы. Сил на все не хватает. На 150 гектарах гречиха более двух недель лежит в валках. Часть кукурузы не успели вовремя убрать, и ее пришлось стравить на корню, хотя с заготовками сочных кормов совсем плохо. Их припасли чуть ли не в три раза меньше прошлогоднего. Следует ссылка на то, что партком, мол, мало внимания уделял полеводам и механизаторам.

Любопытная деталь. Если учесть, что докладчик сам признал недостаточной работу среди животноводов, то спрашивается, среди какой же категории колхозников вообще проводилась политическая и организаторская работа?

После выступления заместителя секретаря парткома А. А. Исакова, остановившегося на вопросах идеологической работы, снова не оказалось желающих высказаться. Председатель собрания прибегает к испытанному методу — сам определяет очередного оратора. Выступают не те, кому есть что сказать, а на ком остановится указующий перст председателя.

Подведем итог прений. Кто же выступил на отчетно-выборном партсобрании? Председатель ревкомиссии, главный агроном, директор школы, председатель сельсовета, бригадир-полевод, звеньевой-овощевод, учитель, колхозный инженер. Ни одного рядового коммуниста! Но на этот недостаток и указывали секретарю на бюро райкома партии.

Одними призывами добиться активности на собрании нельзя. Нужно создать такую обстановку, при которой у коммуниста появляется настоятельная необходимость высказать свое мнение. А так будет лишь в том случае, когда решается дело, а не идут вокруг него никого и ни к чему не обязывающие разговоры.

Не зря, видимо, бюро райкома партии обратило внимание парткома на более серьезное отношение к собственным решениям. Ведь что получается? По собственной инициативе партком выносил на обсуждение коммунистов только производственные вопросы. И не было, пожалуй, ни одного важного участка хозяйственной работы, по которому партийное собрание не принимало бы решения. Но за этим не следовала организация его выполнения. Недаром в колхозе дела идут, как говорят, вкривь и вкось.

Хозяйство не выполняет пятилетних планов производства и продажи таких основных видов продукции, как мясо, картофель, овощи. Урожайность зерновых в колхозе поднялась до 12 с лишним центнеров с гектара, но остается значительно более низкой, чем в окружающих хозяйствах. А. П. Вавилов в отчетном докладе сказал:

— Полевые работы из года в год проводим с опозданием. Сев вместо семи дней идет пятнадцать, закрываем влагу не два-три, а семь-восемь дней, зябь поднимаем в сентябре и октябре. Семена высеваем третьего класса, иногда пашем и культивируем почву без аммиачной воды. Отсюда и низкие урожаи!

Обратите внимание: из года в год! А партийный комитет, зная об этом, выступает в роли регистратора.

В нынешнем году уборка зерновых продолжалась более сорока дней вместо намеченных двенадцати. За весь сезон уборки ни один комбайнер, за исключением комсомольца П. Я. Костюлина, ни разу не выполнил дневной нормы. Известны и причины. Комбайны были плохо отремонтированы и часто выходили из строя. Об общественном питании механизаторов позаботились плохо — кормили не в поле, а на усадьбе, что вело к большим потерям рабочего времени.

Где же был в это время партком? Почему он не обеспечил выполнение решения партсобрания, обсудившего заблаговременно вопросы организации уборочной страды?

Или другое. Колхоз располагает довольно большим стадом — без малого 1.400 голов крупного рогатого скота, более 1.300 овец. Продуктивность скота довольно низкая. Это одно из немногих хозяйств Шиловского района, не имеющих аппаратов механического доения коров, лишь в трех скотных дворах установлены навозные транспортеры. Между тем с кадрами животноводов в колхозе плохо, недостает не только основных, но и подменных доярок. Люди, особенно молодежь, неохотно идут на фермы, где преобладает ручной труд.

Секрет ли это для парткома? Конечно, нет! Не раз на партийных собраниях поднимался вопрос о механизации ферм, принимались соответствующие постановления. Но они оставались на бумаге.

Поэтому, надо думать, и не произошло перелома в активности коммунистов. Партийное собрание — не собрание любителей ораторского искусства, не ради красного словца приходят на него коммунисты, а чтобы совместно решать злободневные политические, хозяйственные и культурные проблемы. И если предложения коммунистов не находят воплощения в конкретных делах, то это не может не вести к снижению активности.

Собрание дает оценку работе партийного комитета. Однако из отчетного доклада не было видно, кто и как из членов парткома выполнял свои обязанности. Тов. Вавилов лишь сообщил, что в отчетном периоде состоялось 7 партийных собраний и 15 заседаний парткома.

По количеству вроде бы претензий и нет. Но мы уже знаем, что партийная организация не оказывала должного влияния на производственные дела, принятые ею решения зачастую оставались на бумаге. И не только в части хозяйственных дел. Серьезные недостатки имелись в учебе коммунистов, в политической и культурно-массовой работе среди колхозников, в руководстве деятельностью профсоюзной и комсомольской организаций.

По установившейся традиции участники собрания признали работу парткома удовлетворительной. Но, думается, что это не должно успокаивать товарища Вавилова. Вновь избранный состав парткома должен с достаточной критичностью взглянуть на прошлое и так перестроить свою работу, чтобы она отвечала задачам дня.

Р. НЕМЦЕВ.
(Соб. корр.).

Колхоз «Россия»
Шиловского района.



На Рязанском заводе счетно-аналитических машин хорошо известно имя коммуниста Владимира Михайловича Ларькина. Он ветеран завода, активный общественник и отличный специалист.

Владимир Михайлович стал на трудовую вахту в честь XXIV съезда родной Коммунистической партии и ежедневно добивается высоких показателей в работе.

На снимке: слесарь В. М. Ларькин.

Фото В. Гаврилова.

ПО ОПЫТУ ЩЕКИНЦЕВ

Бюро Советского райкома КПСС рассмотрело вопрос «О работе партийного бюро парторганизации рязанской мебельной фирмы «Ока» по внедрению опыта Щекинского химкомбината».

Бюро отметило, что партийная организация фирмы проводит определенную работу по пропаганде и внедрению в жизнь опыта работы щекинцев, по мобилизации коллектива на увеличение объемов производства за счет роста производительности труда и совершенствования организации производства.

С начала пятилетки объем выпуска продукции вырос на 40,2 процента, производительность труда повысилась на 48,4 процента при сокращении численности работающих на 600 человек. Только за первое полугодие 1970 года за счет расширения зон обслуживания, внедрения средств механизации и других мероприятий по улучшению организации труда высвобождено около 80 работников. За годы пятилетки вторыми смежными профессиями на фирме овладели 520 человек.

Однако в работе фирмы есть и недостатки. Фирма не имеет общеотраслевых нормативов по труду как на работы основного технологического процесса, так и нормативов по обслуживанию рабочих мест.

Недостаточное применение находят средства малой механизации (транспортеры, тележки и т. д.), поэтому значительная часть работ выполняется вручную. В некоторых цехах загазованность воздуха превышает допустимую норму, не созданы условия для высокопроизводительной работы.

Бюро райкома партии обязало партбюро фирмы «Ока», а также партийные организации и хозяйственных руководителей других промышленных предприятий района на основе опыта коллектива трудящихся Щекинского химического комбината настойчивее вести работу по дальнейшему повышению производительности труда и досрочному выполнению пятилетних планов, за достойную встречу очередного XXIV съезда КПСС.

Н. КУРЕНКОВ,
инструктор Советского райкома КПСС.

ИДЕТ ПОДПИСКА

ГАЗЕТА СОВЕТСКОЙ РОССИИ

«СОВЕТСКАЯ Россия» — газета ЦК КПСС. Она рассчитана на широкие круги читателей. Подписчиками газеты — а их около трех миллионов — являются рабочие, техническая интеллигенция, колхозники, служащие, партийно - хозяйственный актив.

Раскрывая газету, читатель находит в ней самые разнообразные по тематике и жанрам материалы, посвященные великому созидательному труду советских людей, тем преобразованиям, которые происходят на русской земле благодаря завоеваниям Великого Октября.

Со статьями, очерками, репортажами, корреспонденциями в газете выступают люди самых различных профессий — рядовые работники, партийные и хозяйственные руководители, деятели науки и техники, писатели и журналисты.

Первостепенное внимание газета уделяет пропаганде великих идей марксизма - ленинизма, коммунистическому воспитанию советских людей, освещению работы партийных организаций.

В период подготовки к 100-летию со дня рождения В. И. Ленина редакция «Советской России» объявляла конкурс «100 очерков о советском образе жизни». Конкурс этот продолжен. Цель его — показать социально - экономические преобразования, происходящие в нашей стране, духовный мир нашего современника, его преданность идеалам коммунизма, ленинским заветам. Отклики, которые получает редакция, свидетельствуют, что читатели с неослабным вниманием и интересом встречают появление каждого материала, присланного на конкурс. И «Советская Россия» ждет такие очерки не только от писателей. Каждый читатель может прислать свой очерк — и он будет встречен с вниманием.

Российская Федерация — самая крупная республика страны. Она дает львиную долю леса, угля, металла, химических продуктов, нефти. На ее карте — десятки гигантских новостроек. Газета повседневно сообщает о всем новом и важном, что происходит на заводах, фабриках и стройках, рассказывает о людях труда, о соревновании за успешное завершение пятилетки, достойную встречу XXIV съезда КПСС.

Декабрьский Пленум ЦК КПСС со всей остротой поставил вопрос об ускорении технического прогресса. Эта задача не только командиров производства, но и рядовых рабочих. Наша газета борется за то, чтобы на каждом предприятии полнее использовалась техника, вводились в действие все резервы.

Вот уже полгода газета ведет всероссийский рейд: «Дорогу новой технике». В нем принимает участие многочисленный рабкоровский актив. Наши бригады побывали на многих предприятиях, где хорошо используются станки и машины. Об этом подробно рассказывалось в газете. Но крепко достается и тем, кто проявляет косность, рутину, не бережет оборудование или плохо его использует. Рейд продолжается. Он поможет поднять серьезные проблемы повышения эффективности производства.

Каков облик современного советского рабочего? В чем сказывается его социалистическая сознательность? Как он участвует в управлении производством? Что читает? Где учится? Чем занимается в часы отдыха? Все эти проблемы постоянно освещаются в «Рабочей странице», которую выпускает наша газета. Авторы этой страницы — сами рабочие. В ней они находят ответы на волнующие вопросы. Газета стремится, чтобы каждый рабочий — читатель стал соавтором этой страницы.

После июльского Пленума ЦК КПСС перед работниками промышленности поставлена серьезнейшая задача — техническое перевооружение сельского хозяйства. На предприятиях приступают к выполнению увеличенных программ выпуска сельскохозяйственных машин, удобрений. Этой задаче наша газета придает особое значение, добиваясь усиления помощи города селу, укрепления союза рабочих и крестьян.

Наряду с разработкой коренных проблем экономики сельского хозяйства «Советская Россия» много пишет о людях советской деревни, о социальных процессах в ее развитии. В газете регулярно публикуются очерки под рубриками: «Люди российской деревни», «Таланты России».

Газета горячо выступает за активную охрану родной природы. Она печатает очерки о заповедных местах, проблемные статьи по охране природы республики.

Как и всегда, газета будет публиковать материалы о деятельности Советов, жилищном строительстве, благоустройстве городов и сел, работе предприятий и учреждений, призванных удовлетворять растущие бытовые и культурные запросы трудящихся.

Большое внимание газета уделяет школам, высшим учебным заведениям. В ней заведена рубрика: «Наш родительский совет». В материалах, публикуемых под этой рубрикой, поднимаются проблемы воспитания детей в семье. Важнейшая тема в материалах газеты о высшей школе — идейная закалка молодого специалиста, подготовка командиров производства.

Часто публикуются в «Советской России» статьи о постановках российских театров, новых кинофильмах. Газета знакомит читателей с новыми произведениями советских писателей.

В каждом номере «Советской России» печатаются последние сообщения из-за рубежа, комментарии к важнейшим событиям, публицистические статьи зарубежных авторов.

С первых же дней своего рождения «Советская Россия» отводит большое место внутренней информации. Основное в ней — показ многообразной жизни республики, всего того нового, что происходит в городах и селах, той огромной заботы, которую проявляют Коммунистическая партия и Советское правительство о наиболее полном удовлетворении растущих запросов трудящихся.

Газета рассказывает о генеральных планах реконструкции городов. В разделе «Для нас с вами» публикуются репортажи, интервью и заметки о жилищном и курортном строительстве, базах отдыха, сооружении клубов, кинотеатров, детских и лечебных учреждений, новых образцах товаров широкого потребления. Под рубриками «Любовь моя, Россия» и с «Блокнотом по РСФСР» газета помещает материалы о достопримечательных местах, интересных путешествиях, больших и интересных переменах, происходящих в дальних уголках республики, где прежде не ступала нога человека.

Широким планом освещаются физкультура и спорт. В газете найдут полезные советы рыболов и шахматист, садовод и огородник.

Одним из основных источников информации стали для редакции газеты письма читателей. Всего редакция получила за первое полугодие текущего года более 35.000 писем. Редакция стремится наиболее полно использовать эти письма на страницах газеты, борется за действенность публикуемых материалов.

Все журналисты редакции озабочены одним: как сделать газету еще интересней? Огромную помощь в этом могут оказать наши читатели. Мы ждем ваших советов, пожеланий. И верим, что число друзей газеты, ее авторов будет расти.

М. ВОРОБЬЕВ.
(Соб. корр. «Советской России»).

В помощь слушателям теоретических семинаров

ЛЕНИНСКИЕ ПРИНЦИПЫ ХОЗЯЙСТВОВАНИЯ

Во многих теоретических семинарах системы партийного образования изучается курс основ экономической политики КПСС на современном этапе. Сегодня «Приокская правда» публикует материал к теме «Марксистско-ленинское экономическое учение — теоретическая основа хозяйственной политики КПСС. Ленинские принципы социалистического хозяйствования», которой начинается этот курс.

Публикуемая ниже статья написана заведующим кафедрой политической экономии Рязанского сельскохозяйственного института доцентом Константином Ивановичем Федотьевым.

* * *

НАША партия, весь советский народ идут навстречу XXIV съезду КПСС. В честь этой знаменательной даты все шире развертывается социалистическое соревнование за досрочное выполнение заданий пятилетнего плана. Предстоящий съезд КПСС подведет итоги развития народного хозяйства страны за период, прошедший после XXIII съезда партии, и определит дальнейшие задачи по научному строительству коммунистического общества.

Основой научного руководства народным хозяйством, определения хозяйственной политики КПСС является марксистско - ленинское экономическое учение, все более глубокое познание и использование экономических законов социализма.

Экономические законы выражают собой существенные, относительно устойчивые связи и зависимости в явлениях и процессах экономической жизни общества. Они объективны, возникают и действуют независимо от воли и субъективных желаний людей, на базе экономических условий, реально существующих в обществе. В противоположность капитализму, где познание экономических законов затруднено стихийным, анархичным характером производства, а их использование буржуазией ограничено узкоклассовыми, своекорыстными интересами, в социалистическом обществе неизмеримо возрастает степень их познания. Познавая требования экономических законов, Коммунистическая партия, социалистическое государство используют их в интересах всего общества, всего народа.

Формой выражения объективных экономических закономерностей развития общества, требований экономических законов социализма является экономическая политика. Претворяя ее в жизнь, мы тем самым на практике проверяем подлинность и глубину нашего знания этих законов и закономерностей.

Политика, учит В. И. Ленин, есть концентрированное выражение экономики, ее обобщение и завершение. Если экономическая политика выработана с учетом экономических закономерностей, требований объективных экономических законов, то она становится мощным фактором развития экономики, технико - экономического прогресса. И наоборот. Элементы волюнтаризма, субъективизма в этом вопросе незамедлительно сказываются самым отрицательным образом на всех сторонах хозяйственной деятельности. Вот почему глубокое познание закономерностей развития нашего общества, творческое использование экономических законов на практике составляют сущность, основу научного руководства народным хозяйством.

Проблема социалистического хозяйствования, управления производством встала перед нами во весь свой рост сразу же после победы Октябрьской революции. В работе «Очередные задачи Советской власти», написанной в марте—апреле 1918 года и посвященной главным образом вопросам организации социалистического хозяйства, В. И. Ленин указывал, что после завоевания политической власти и подавления эксплуататоров центральной задачей партии стала задача управления хозяйством. Это, отмечал он, — самая трудная задача, ибо дело идет об организации по-новому самых глубоких экономических основ жизни десятков и десятков миллионов людей. И это — самая благодарная задача, ибо лишь после ее решения (в главных и основных чертах) можно будет сказать, что Россия стала не только Советской, но и социалистической республикой.

В. И. Ленин всесторонне обосновал ведущую роль Коммунистической партии в хозяйственном строительстве, определил **основные принципы социалистического хозяйствования:** единство политического и хозяйственного подхода к решению экономических задач; демократический централизм в управлении социалистическим производством и социалистическое планирование; принцип единоначалия и активного участия масс в управлении предприятиями; необходимость материальной заинтересованности в сочетании с моральными стимулами, хозяйственный расчет.

Единство политического и хозяйственного подхода к решению экономических задач В. И. Ленин характеризовал как важнейший принцип, обусловленный соотношением политики и экономики в социалистическом обществе. Неоднократно подчеркиваемое им положение о том, что «политика есть концентрированное выражение экономики», указывает не только на зависимость политики от экономики, но и на активную роль политики, которая выступает мощным орудием реализации коренных экономических интересов трудящихся масс. В этой связи В. И. Ленин обосновал необходимость первенства политического подхода к решению хозяйственных вопросов.

Исходя из ленинского положения о единстве политического и хозяйственного руководства, о примате политического подхода, КПСС осудила субъективизм в руководстве хозяйственной жизнью страны, имевший место до октябрьского (1964 года) Пленума ЦК КПСС, и выработала основные направления хозяйственной реформы, которая ныне успешно осуществляется и приносит большой эффект.

Коренным принципом социалистического хозяйствования является **принцип демократического централизма.** Его сущность состоит в правильном сочетании планового, централизованного руководства хозяйством с максимальным развитием инициативы мест, творческой активности широких масс. «Наша задача теперь, — писал В. И. Ленин в 1918 году, — провести именно демократический централизм в области хозяйства». Конкретные формы осуществления этого принципа совершенствовались и совершенствуются по мере поступательного развития экономики, обеспечивая оптимальное соотношение централизма с демократизмом в управлении экономикой. Большое значение в этом имеют решения мартовского и сентябрьского (1965 года) Пленумов ЦК КПСС, получившие полное одобрение XXIII съезда КПСС.

Как известно, в недавнем прошлом у нас бытовала чрезмерная централизация в плановом руководстве хозяйством, были ограничены права предприятий по мобилизации внутренних резервов производства и повышению его эффективности, что не могло не сдерживать темпы нашего развития. Теперь эти права существенно расширены. Предприятия ныне сами определяют многие важнейшие показатели своей хозяйственной деятельности.

Одновременно произошло укрепление и получило дальнейшее развитие, совершенствование централизованное государственное руководство народным хозяйством. И это не замедлило сказаться на успехах нашего развития, о чем свидетельствует ход выполнения текущего пятилетнего плана.

Вместе с тем этот опыт подсказывает пути дальнейшей оптимизации централизма и демократизма. В каком направлении? В направлении

ПИСЬМА в „ПРИОКСКУЮ ПРАВДУ"

ЗДЕСЬ ВСТРЕЧАЮТ РАДУШНО

Много пишут в газетах о работниках сельского хозяйства, промышленности. Разумеется, они заслуживают этого. Но мне хочется рассказать о скромных, незаметных тружениках, работающих в кораблинской гостинице.

По долгу службы я часто бываю в различных районах области и не могу не отметить, что гостиница в Кораблине, на мой взгляд, одна из лучших. К моему мнению, уверена, присоединятся и многие другие, кому довелось побывать в Кораблине, найти кров в этом уютном уголке.

Приятно зайти в гостиницу, попасть в обстановку домашнего уюта, где можно спокойно отдохнуть, подвести итоги трудового дня. В гостинице встречают вас как старых знакомых. Уже в фойе чувствуешь, что работают тут заботливые люди. В здании тепло, кругом цветы, чистота. И это несмотря на дождь и грязь на улице. С приятной улыбкой встречает гостей администратор Нина Ивановна Хромова. И сразу все заботы, волнения как-то на время отступают, отходят в сторону.

В номерах гостиницы новая современная мебель, белье всегда отутюжено, сверкает белизной. К услугам командированного — горячая вода, утюг, всегда гарантирована помощь, если нужно что постирать. Вечером можно хорошо отдохнуть, посмотреть телевизионные передачи.

Гостиница рассчитана на 50 коек, имеет 16 комнат, посетители бывают разные. И все же здесь никогда не услышишь шума, чем грешат иные гостиницы области. Сама обстановка как-то настраивает на хороший, спокойный лад.

Хочу остановиться и на недостатках: обслуживающий персонал гостиницы — всего 6 человек. Думается, этого недостаточно. Особенно трудно обстоит дело с постельными принадлежностями. Белье находится в эксплуатации 2 года, новое пока не приобретено. Видимо, горисполкому следует поглубже вникнуть в нужды гостиницы. Ведь нехорошо терять марку, завоеванную усилиями дружного коллектива гостиницы.

Л. ЛИТВИНА,
врач.

МЕРЫ ПРИНЯТЫ

Из села Путятина Шиловского района Л. Е. Гребенникова прислала в редакцию письмо, в котором просила оказать ей помощь в ремонте квартиры.

Заявление Гребенниковой было направлено в Шиловский райисполком для принятия мер.

Председатель райисполкома тов. Зубарев сообщил редакции, что квартира Гребенниковой отремонтирована.

* * *

Учителя Киселевской восьмилетней школы Старожиловского района обратились в «Приокскую правду» с жалобой на волокиту с радиофикацией их дома.

Письмо учителей редакция попросила проверить Старожиловский райисполком.

Председатель райисполкома тов. Орешин сообщил нам, что квартиры учителей в настоящее время радиофицированы.

* * *

Читательница «Приокской правды» Л. И. Степанушкина, проживающая в поселке Октябрь Скопинского района, жаловалась на плохую работу автобусов по маршруту «Скопин — Октябрь».

Заместитель начальника Рязанского транспортного управления по пассажирским перевозкам тов. Кожевников, которого редакция попросила проверить этот сигнал, сообщил, что автобусное сообщение по маршруту «Скопин — Октябрь» налажено.

ПОКУПАТЕЛЮ ПРИЯТНО

Не узнать после капитального ремонта магазин культтоваров, что на улице Циолковского. В торговом зале стало просторно, весь товар на виду. А площадь зала между тем осталась прежней. Но убрали громоздкие прилавки, установили вместо них современное оборудование, и, кажется, больше стал магазин.

На самообслуживание переведен отдел радиотоваров. К телевизорам, радиоприемникам свободный доступ, можно самому выбрать, что тебе нравится.

Коллектив этого отдела успешно выполняет принятые на себя обязательства. Несмотря на то, что почти весь первый квартал магазин был на капитальном ремонте, отдел радиотоваров план девяти месяцев перевыполнил.

Правда, следует заметить, что торговля не прекращалась и во время ремонта. Было неудобно, тесно, но покупатели понимали обстановку, а продавцы старались как можно лучше их обслужить.

А угодить покупателю стало не так просто. Теперь уже все забыли то время, когда люди брали то, что есть. Сейчас выбор товаров большой, и надо уметь помочь покупателю разобраться в достоинствах той или иной вещи, подсказать, какой телевизор лучше купить.

Культурно и вежливо обслуживают покупателей Люся Котова и Люся Кузнецова. Обе они еще молоды, но прекрасно знают свое дело и любят его.

Как-то зашла в магазин женщина в годах и попросила:

— Посоветуйте, пожалуйста, какой лучше купить телевизор. Комната у нас большая, смотреть будем передачи всей семьей.

Продавцы порекомендовали приобрести «Горизонт» и показали его.

— Цвет полировки меня не устраивает, —заметила покупательница. — Мебель у нас светлая.

Продавщицы вынесли из подсобки и распаковали другой, третий и все же подобрали то, что нужно. Женщина осталась очень довольной и записала в книге жалоб и предложений: «Благодарю продавщиц отдела радиотоваров Люсю Котову и Люсю Кузнецову за вежливое и внимательное обращение с покупателями. Акимова. Рязань, ул. Ленина, д. 7».

Таких похвальных отзывов в книге жалоб много. Отрадно, что жалоб в ней нет. Стоит пожелать, чтоб не было их и впредь.

Г. ШАНТАРЬ.

г. Рязань.

ЗАБЫТЫЙ ПОДЪЕЗД

Приближается зима. На улице дождь, снег. Во всех домах Приокского поселка тепло. Только нам, жильцам четвертого подъезда дома № 16, что по улице Новикова-Прибоя, неуютно в собственных квартирах.

Специалисты домоуправления № 13 Железнодорожного района на вопрос, почему же не обогреваются наши квартиры, недоуменно разводят руками:

— Может, вода не доходит до вас, а может, где-то образовалась воздушная пробка?

Объяснять объясняют, но мер для ликвидации неполадок не принимают. И по сей день батареи отопительной системы в комнатах холодные.

Думается, что неполадки можно было бы выявить и ликвидировать заблаговременно, не дожидаясь наступления холодов. Тогда не было бы жалоб, излишней нервотрепки.

Уважаемая редакция! Помогите нам, жильцам дома № 16 подъезда № 4, найти общий язык с руководителями тринадцатого домоуправления Железнодорожного района. Мы все же надеемся, что горячая вода в скором времени дойдет и до батарей наших квартир.

Н. НАЗАРОВ, Е. ЖАРКОВА, Н. ЛАБУХИНА, А. ФЕДОТОВА и другие.
Всего 18 подписей.

ПРИОБЩЕНИЕ К ИСКУССТВУ

Новый учебный год в школах принес, как всегда, свои заботы, проблемы, поиски. Особенно много их в решении каждодневных задач нравственного и эстетического воспитания учащихся. И тут на помощь педагогам пришли различные учреждения культуры, в том числе и Рязанский художественный музей.

Знакомство с сокровищницей культуры родного края, с творчеством художников Рязани, постижение законов искусства и, наконец, просто наслаждение великими творениями,—трудно перечислить все перспективы и возможности, которые открывает совместная работа школы и музея. Сотрудники художественного музея, понимая свою ответственность за дело эстетического воспитания школьников, хотят помочь им войти в мир прекрасного, научить видеть, понимать, ценить, а также создавать красоту. Формы такого приобщения к искусству разнообразны: беседы и лекции в школе, тематические экскурсии по музею, встречи с рязанскими художниками, посещение выставок.

План работы музея со школами весьма обширен. Он включает в себя цикл лекций по русскому изобразительному искусству, начиная с рассказа о том, как понимать картину, и кончая разговором о мастерах советской живописи, графики, скульптуры.

Любовь к Родине, к родному краю, гордость за него разовьют и укрепят такие темы, как: «Рязанское прикладное искусство», «А. Е. Архипов — художник-рязанец», «А. С. Голубкина» и т. д. Учитывая возраст и общую подготовку ребят, ряд тем стоит связать с изучением программного материала по литературе и истории. Так, например, при знакомстве с былинами в 6 классе возможна беседа о картине В. Васнецова «Три богатыря», с изучением в 7 классе «Молодой гвардии» А. Фадеева перекликается лекция на тему «Комсомол в изобразительном искусстве». При прохождении в 9 классе по курсу истории темы «Победа Великой Октябрьской социалистической революции и построение социализма в СССР» уместно было бы прослушать лекции «Советские художники о Великой Октябрьской социалистической революции», «Героика гражданской войны в произведениях советских художников».

Все это ни в коем случае не должно превращаться в иллюстрацию программного материала. Речь идет о расширении знаний и сведений учащихся, развитии их кругозора, духовном росте. Но несомненно, что по отдельным темам программы, например, «Культура России в середине и второй половине 18 века. Развитие архитектуры. Русские художники Левицкий, Боровиковский, Аргуновы», «Культура России в первой половине 19 века. Развитие архитектуры, живописи. Брюллов, Венецианов, Федотов» и т. д., школам целесообразно приглашать для проведения уроков сотрудников музея, специалистов-искусствоведов.

Первые шаги в этой работе уже сделаны: научный сотрудник музея Е. С. Русанова рассказала девятиклассникам школы - интерната № 1 о творчестве художников - передвижников, старший научный сотрудник Л. Н. Ляхова посвятила свою беседу с девятиклассниками школы № 3 выдающимся русским художникам. Ребята из 8 «в» школы № 42 пришли в музей на экскурсию, затем на лекцию о Голубкиной.

Начало положено.

Музей обращается ко всем школам города с предложением дружбы и совместной работы.

Л. ДАНИЛОВА,
научный сотрудник художественного музея.

ТЕХНИКУ — В НАДЕЖНЫЕ РУКИ

ЦЕНА БЕСПЕЧНОСТИ

Самоотверженно и напряженно трудятся на полях земледельцы колхозов и совхозов области. Они стремятся в лучшие сроки и без потерь убрать весь урожай сельскохозяйственных культур. В выполнении этой задачи немаловажное значение имеет умелая эксплуатация техники, строгое соблюдение правил охраны труда, трудовой и производственной дисциплины.

К сожалению, еще нередки случаи, когда из-за безответственного отношения руководителей, специалистов и механизаторов отдельных хозяйств на поля выводятся неисправные машины, нарушаются правила техники безопасности, что приводит к авариям, выводу из строя агрегатов, а порой даже к несчастным случаям.

Так, в первом отделении совхоза имени Максима Горького Шиловского района дождь временно приостановил полевые работы. Вместо того, чтобы использовать вынужденный перерыв для подготовки комбайнов, несколько механизаторов организовали распитие спиртных напитков, затем по распоряжению управляющего отделением тов. Русина и механика тов. Фомина выехали в поле. В процессе работы обнаружились неисправности сразу в двух агрегатах, и механизаторы занялись их устранением. Комбайнер В. В. Маркин лежал у ходового колеса и закреплял уплотняющий фартук под наклонным транспортером, когда в поле выехал механизатор А. Н. Волков. Утром оба они—и Волков и Маркин — распивали спиртные напитки.

При подъезде к комбайнам Волков попытался остановить свой агрегат, но отказали тормоза. В результате комбайнер Маркин был смертельно ранен. От столкновения машин вышли из строя сразу два агрегата.

При проверке семи комбайнов «СК-4» в другом отделении совхоза было установлено, что на трех из них также не работают тормоза. А ведь каждый агрегат после его ремонта принимала комиссия, в состав которой входили директор совхоза Я. В. Еремеева, главный инженер А. И. Николаев, заведующий мастерской П. И. Данкевич и механик отделения М. И. Фомин.

Главной причиной гибели комбайнера и вывода из строя двух машин явилось то, что механик отделения тов. Фомин не проверил перед направлением в поле техническую исправность комбайнов и допустил к работе механизаторов в нетрезвом виде.

Неблагополучное состояние дел с охраной труда стала возможным еще и потому, что рабочком профсоюза совхоза не требовал соблюдения администрацией, должностными работниками законодательства об охране труда и соответствующих правил.

А вот еще пример. В совхозе «Пертовский» Чучковского района помощник комбайнера А. Евстифеев на ходу стал проверять состояние бункера и других узлов агрегата. При толчке он упал с площадки и травмировал себе голову.

Аварии и несчастные случаи при эксплуатации уборочной техники имели место также в колхозах «Родина» и «Путь к коммунизму» Ухоловского, имени Свердлова Скопинского, «Новый путь» Сасовского и «Красный флот» Сараевского районов.

В целях недопущения производственного травматизма руководители и специалисты колхозов и совхозов, управляющие отделениями, механики и бригадиры обязаны строго контролировать техническую исправность машин. Особое внимание необходимо обращать на рулевое управление, муфты сцепления и тормозную систему, надежность крепления тормозных барабанов.

Комитеты профсоюза совхозов и колхозов должны организовать действенный общественный контроль за соблюдением правил охраны труда, техники безопасности.

В. ОРЛОВ,
гл. технический инспектор профсоюза рабочих и служащих сельского хозяйства и заготовок.

БЛАГОДАРНОСТЬ РОДИТЕЛЯМ

Честно выполняет свой воинский долг бывший преподаватель Касимовской детской музыкальной школы Владимир Клочков. С первых дней службы в рядах Вооруженных Сил солдат Клочков является примером высокой дисциплинированности. Он отличник боевой и политической подготовки, свято и нерушимо соблюдает требование военной присяги.

Недавно в адрес родителей Владимира, Александра Терентьевича и Татьяны Александровны Клочковых, проживающих в селе Гридине, пришло письмо из части, где служит их сын. Командование, партийная и комсомольская организации горячо благодарят родителей за воспитание честного и умелого защитника нашей Родины.

СОХРАНИТЬ РОЩУ!

Когда вы едете на трамвае или в автобусе на нефтезавод, то, подъезжая к «Центролиту», по левую сторону увидите целый городок. Это дачи рабочих, служащих нефтезавода и строителей. А в центре раскинулась березовая роща, особенно красивая в своем золотом осеннем наряде.

Ежегодно я бываю весной и осенью в роще. Была там и в конце сентября этого года, даже грибов набрала. Но всегда выхожу из рощи с испорченным настроением, с болью в сердце за судьбу этого чудесного уголка. Дело в том, что рощу с каждым годом все больше и больше захламляют владельцы соседних дач.

Чего только не увидишь около белоствольных берез: остатки стройматериалов всех видов — колючую проволоку, рубероид, доски, обломки кирпича; посуду старую — фляги, ведра, банки побитые с остатками соленья и варенья; там же свалены старые детские коляски, обломки лыж, санок, пришедшие в негодность диваны, кровати, допотопная старомодная обувь, керосинки.

Честное слово, не запомнишь всего разнообразия вещей, наломанных чуть ли не около каждого дерева. Отдельные деревца в изнеможении согнулись под тяжестью какого-нибудь увесистого дивана. А вблизи от проходящей тут дороги по обе ее стороны лежат кучи оставшихся от прошлого года капусты и помидоров. От всего этого идет неприятный запах. Одним словом, роща загажена так, что в ней уже не отдохнешь. Спрашивается, что же дальше будет, если не остановить нерадивых «дачников»?

Надо сказать, что многие владельцы дач тащат сюда все из квартиры, а потом за ненадобностью выбрасывают в рощу. И не думают при этом, что в роще воздух чище, что именно здесь хорошо погулять с детишками.

Надо сохранить рощу. Для этого ее следует очистить, причем убрать весь хлам силами владельцев соседних дач.

Когда я еще девчонкой была, у нас каждой семье доводилось задание по очистке общественного леса (он трем деревням принадлежал). Очень трудно было таскать сырой хворост за 4—5 километров, лошадь не всюду могла проехать. Но колхозники выполняли эту работу с любовью, считали лес своим, общим. А сейчас получается, что на даче своей — цветочки, приемничек, а за 40 —50 метров от нее можно безобразничать. Роща-то не личная, а неизвестно чья...

О. САВКИНА,
инспектор по кадрам одиннадцатого управления треста «Рязаньстрой» № 23.



Поэт и художник Павел Александрович Радимов дружил с Есениным. Недавно в село Константиново приехала дочь Павла Александровича Татьяна Павловна Радимова, чтобы собрать материал для своих будущих полотен, посвященных Есенину. На холсты уже «упали» осенние блики есенинских мест.

Татьяна Павловна рассказывает:

— Скоро в Москве откроется осенняя выставка работ московских художников. Вещи, которые я написала в Константинове, явятся моим отчетом за год. А после экспозиции в столице я непременно самое удачное привезу и покажу рязанцам. Ведь в каком-то качестве я себя считаю рязанкой.

Татьяна Павловна показала свои константиновские работы сестре поэта Александре Александровне Есениной. Взглянув на них, Александра Александровна сказала:

—В работах Татьяны Павловны море света, много тепла, они очень лиричны, созвучны творчеству Есенина.

На фото запечатлен тот момент, когда Татьяна Павловна (справа) знакомит Александру Александровну со своими новыми работами.

фото А. Князева.

УЛЫБКА ХУДОЖНИКА



Без слов.

Рис. В. Спельникова.

возрастания роли министерств в планировании, значительного улучшения территориального планирования, достижения органического сочетания отраслевых планов министерств с заданиями по союзным республикам, достижения комплексного развития союзных республик. Поэтому предстоящий пятилетний план развития народного хозяйства СССР на 1971—1975 гг. предполагается утвердить по более узкому кругу показателей, чем до сих пор. В плане будут предусмотрены лишь показатели, определяющие решение главных социальных, народнохозяйственных и научно - технических задач, темпы роста общественного производства, важнейшие народнохозяйственные пропорции и рост жизненного уровня народа. На основе этого плана министерства в союзные республики разработают и доведут до предприятий задания по кругу показателей, применительно к новой системе планирования.

С принципом демократического централизма неразрывно связана проблема **сочетания единоначалия с коллегиальностью.** В. И. Ленин уделял ей большое внимание.

Необходимость твердого единоначалия обусловлена самим процессом крупного производства. Характеризуя единоначалие, В. И. Ленин писал: «...всякая крупная машинная индустрия — т. е. именно материальный, производственный источник и фундамент социализма — требует безусловного и строжайшего единства воли, направляющей совместную работу сотен, тысяч и десятков тысяч людей».

Единоначалие исключает обезличку, безответственность. Руководитель несет всю полноту ответственности за доверенный ему участок производства.

Значение единоначалия особенно возрастает в условиях осуществляемой ныне экономической реформы, с которой связано расширение самостоятельности предприятий, а следовательно, и единоначальников. Теперь, более чем когда либо, чтобы успешно руководить предприятием, его руководителю нужно быть настоящим экономистом. Руководитель — это расчетливый хозяин, умеющий сплачивать людей для выполнения государственных планов, хорошо знающий, как повышать экономическую эффективность производства, понимающий и несущий всю полноту ответственности за результаты работы предприятия.

При всем этом единоначалие должно сочетаться с коллегиальностью. Коллективное рассмотрение вопросов означает учет коллективного опыта трудящихся, оно служит гарантией принятия правильных решений, недопущения субъективизма.

В последние годы у нас широкое развитие получили общественные начала в управлении производством. Создана система постоянно действующего народного контроля сверху донизу, с участием в ней широких трудящихся масс. На предприятиях работают производственные совещания, советы новаторов, общественные бюро экономического анализа, лаборатории и бюро технического нормирования и т. п. В колхозах, особенно с принятием нового Устава, также существенно расширены демократические основы управления производством.

Большую роль в деле привлечения трудящихся к участию в управлении производством играют профессиональные союзы, являющиеся, по характеристике В. И. Ленина, школой управления и хозяйствования, школой коммунизма. Особенно их роль возросла в условиях осуществляемой хозяйственной реформы.

Интересы дела требуют того, чтобы ленинские идеи сочетания единоначалия и коллегиальности проводились в жизнь полно и последовательно. На некоторых предприятиях органы общественного управления существуют формально, не все хозяйственные руководители в достаточной мере опираются на них в своей работе. В ряде случаев состав таких органов формируется из тех работников, которые выполняют соответствующие функции в качестве должностных лиц. Задачи повышения эффективности социалистического производства требуют устранения этих недостатков. Этому в полной мере соответствует новое Положение о социалистическом государственном предприятии, а для колхозов — новый Устав.

Важную роль в социалистическом хозяйствовании играет **принцип материальной заинтересованности** работников и коллективов предприятий в результатах труда. Исходя из опыта социалистического строительства, В. И. Ленин указывал, что строить социализм и коммунизм нужно «не на энтузиазме непосредственно, а при помощи энтузиазма, рожденного великой революцией, на личном интересе, на личной заинтересованности, на хозяйственном расчете».

В условиях, когда труд еще не стал первой жизненной потребностью людей, а производительные силы не обеспечивают изобилия материальных благ, использование принципа личной материальной заинтересованности является объективной необходимостью.

Большое значение для более последовательного и полного применения этого принципа имеют решения мартовского и сентябрьского (1965 года) Пленумов ЦК, XXIII съезда КПСС. Те успехи в хозяйственном строительстве, которые были достигнуты в последние годы, в значительной мере являются следствием повышения роли принципа материальной заинтересованности в нашей экономической жизни.

Однако в этом направлении, как подсказывает практика работы предприятий в новых условиях, необходимо еще многое сделать. Ныне действующий порядок образования поощрительных фондов предприятий еще недостаточно побуждает производственников к составлению напряженных планов. Поэтому плановые органы и министерства вынуждены поправлять коллективы в этом деле. Видимо, система поощрения должна в большей степени заинтересовывать предприятия в принятии и выполнении напряженных планов, а не в перевыполнении заниженных.

Далее, в связи с ростом объема производства и ограниченностью трудовых ресурсов возникает необходимость усилить поощрение за повышение производительности труда. Нельзя мириться с тем, что на некоторых предприятиях промышленности средняя зарплата растет быстрее, чем производительность труда. В январе—июле 1970 года это имело место, например, на Скопинском заводе электронасосов, Рязанском кожевенном, Сасовской ткацкой фабрике и некоторых других предприятиях.

В целях более последовательного осуществления принципа материальной заинтересованности возникает вопрос о нецелесообразности в дальнейшем сохранять множественность различных форм премирования, а сосредоточить их в едином фонде материального поощрения.

Все это будет несомненно иметь большое значение для наиболее правильного использования ленинского принципа материальной заинтересованности.

С принципом материальной заинтересованности, со всей системой социалистических принципов хозяйствования непосредственно связан **хозяйственный расчет.** Сущность его состоит в самоокупаемости и рентабельности предприятий. Достичь этого они могут лишь совершенствуя производство, повышая производительность труда, выявляя и используя внутренние резервы, осуществляя строжайший режим экономии при систематическом улучшении условий труда и быта работников.

Являясь общественной экономической категорией социализма, хозрасчет вместе с тем выступает и как метод планового руководства хозяйством. Внедрение его позволяет удачно сочетать централизованное руководство социалистическими предприятиями с предоставленной им хозяйственной оперативной самостоятельностью, интересы государства — с интересами отдельных коллективов, коллектива предприятия — с интересами каждого его работника. Хозрасчет наиболее полно отражает собой все основные принципы социалистического хозяйствования.

Проводимые в настоящее время мероприятия по улучшению планового руководства, усилению экономического стимулирования производства, по более полному использованию товарно - денежных отношений создают прочную основу для укрепления хозяйственного расчета, который до этого во многом носил формальный характер. А формальный характер он носил потому, что нарушались требования экономических законов, на которых он основан.

В наше время сама логика развития хозяйственной реформы требует, чтобы полный хозрасчет распространился на все отрасли производства и хозяйственные организации. При этом хозрасчетные отношения должны охватить собой каждую отрасль снизу доверху — от предприятия до главного управления и министерства. На очередь встали проблемы концентрации производства и создания широкой сети отраслевых хозрасчетных объединений, которые, как показывает опыт, обладают несравненными преимуществами перед мелкими и средними предприятиями.

Развивая принципы социалистического хозяйствования, Коммунистическая партия всегда уделяла и уделяет большое внимание расширению **моральных стимулов к труду,** ярким выражением которых является **социалистическое соревнование.** В. И. Ленин рассматривал социалистическое соревнование как метод коммунистического строительства, а организацию его — как одну из важнейших задач партии и государства.

Социалистическое соревнование в своем развитии прошло длительный путь: от первых субботников к движению за коммунистический труд. Ныне, в условиях хозяйственной реформы, созданы благоприятные возможности для дальнейшего улучшения всего дела организации соревнования. Оно должно быть направлено на скорейшее внедрение новой техники, научной организации труда, повышение рентабельности производства, улучшение качества продукции, всемерное повышение производительности труда. Все передовое, что есть на предприятии, должно при помощи социалистического соревнования получать массовое распространение. В этом—важное условие достижения новой, более высокой ступени социалистического хозяйствования, успешного выполнения задач коммунистического строительства.

К. ФЕДОТЬЕВ,
кандидат экономических наук.
г. Рязань.

·политика·нравы·быт·

ВСЮДУ И ОБО ВСЕМ

·наука·культура·спорт·

Новое в производстве шифера

На Себряковском комбинате асбестоцементных изделий (Нижнее Поволжье) монтируется крупнейшая в Советском Союзе поточная автоматизированная линия по производству шиферных плит. От прежних она отличается высокой производительностью — 55 миллионов условных плиток в год. Шиферные листы, отштампованные по новой технологии на прессе «Пушка», способны противостоять силе удара в двести килограммов.

Вот уже несколько лет Себряковский комбинат — опорно-показательный пункт Совета Экономической Взаимопомощи (СЭВ). Специалисты Польши, Чехословакии, Болгарии, Румынии, ГДР и других стран часто приезжают за опытом к себряковским мастерам строительной индустрии, с успехом освоившим современную технологию производства волнистых плит.

Основная часть технических новинок будет сконцентрирована на новостроящемся заводе.

П. ГОДЛЕВСКИЙ, В. САПОВ, корреспонденты АПН.

Сервис по-суздальски

Весело шумит русский самовар. И так приятно, сидя в кресле, пить из расписных чашек ароматный чай, что кажется, — провел бы здесь и час, и два...

Но это — не ресторан, не кафе и даже не столовая. Это — салон ожидания Суздальской фабрики добрых услуг. Особенный уют создают красивые гардины, цветы на узорчатых полочках, полированные столики.

На фабрике производится срочная чистка одежды, выведение пятен, художественная штопка, мелкий ремонт одежды.

Посетителей встречает мастер Л. С. Ручкина. Она приглашает гостя (а именно так — гостем, а не просителем, как это бывает иногда, чувствует себя здесь каждый) переодеться в халат и присесть к самовару, а сама проворно начинает хлопотать над костюмом. Незаметно проходят несколько минут, и посетитель благодарит Людмилу Семеновну за хорошую работу. Среди воспоминаний о прекрасном Суздале он обязательно увезет с собой и память о русском гостеприимстве.

А. БЕЛКИН, (Корр. ТАСС).
Владимир.

Деревья-«метеорологи»

Доказано, что по характеру колец древесных стволов можно судить об изменениях климата, режима рек и уровня водоемов, колебаниях солнечной активности, многих других биологических явлениях.

Особую ценность в этом смысле представляет арча Средней Азии. Этот вид можжевельника, растущего в горах Тянь-Шаня, Памира и Алая, достигает в ряде случаев «возраста» до двух и более тысяч лет!

Киргизские ученые установили, например, что большинство зарослей нижнего и среднего поясов гор сформировалось в эпоху пониженной солнечной активности. В такие периоды, по данным климатологов, отмечается увеличение увлажненности и некоторое понижение температуры. Изучение формы ствола арчи в местах схода лавин, селевых потоков, оползней помогает узнать хронологию этих разрушительных явлений и дает возможность прогнозировать их.

Обо всем этом рассказывает кандидат сельскохозяйственных наук К. Д. Мухамедшин в сборнике «Любите, охраняйте природу Киргизии».

В. ЧЕРНОВИЧ. (Корр. ТАСС).
Фрунзе.

ПЛОДОТВОРНОЕ СОТРУДНИЧЕСТВО

Ровно год назад был запущен на орбиту искусственный спутник «Интеркосмос-1». Этот запуск положил начало практической реализации совместной программы братских социалистических стран в исследовании и использовании космического пространства в мирных целях. Вскоре были запущены другие «космические лаборатории», каждая из которых оснащена аппаратурой социалистических стран, принимающих участие в сотрудничестве.

14 октября, в годовщину запуска «Интеркосмос-1», выведен на орбиту «Интеркосмос-4».

О том, как в ходе осуществляемых работ развиваются и крепнут контакты ученых и специалистов из братских стран, корреспонденту ТАСС рассказали в совете по международному сотрудничеству в области исследования и использования космического пространства при Академии наук СССР («Интеркосмос»).

В области проведения наблюдений искусственных спутников Земли плодотворное сотрудничество ученых из социалистических государств начало развиваться сразу же после запуска первых спутников. На этом этапе оно осуществлялось в основном путем взаимного обмена научной информацией, полученной в результате визуальных и фотографических наблюдений космоса. Активно сотрудничали социалистические страны и в работе международных научных организаций.

Однако качественно новый шаг был сделан несколько позднее, в ноябре 1965 года, когда на совещании представителей социалистических стран в Москве Советский Союз выступил с инициативой использовать для совместных экспериментов спутники, а также метеорологические и геофизические ракеты. Это предложение было встречено с энтузиазмом. Созданные государствами-участниками национальные комитеты по координации исследовательских работ приступили к разработке конкретных предложений по совместному эксперименту. Они подготовили перспективные планы работы, в которых нашли свое отражение такие актуальные направления, как космическая физика, космическая связь, космическая метеорология, космическая биология и медицина.

Коллективное творчество ученых из разных стран в интересах науки, в интересах мира — так можно кратко охарактеризовать развитие программы на сегодняшний день. Красноречивым свидетельством успешно развивающихся дружеских контактов, основанных на взаимопомощи и поддержке, могут служить итоги первого «космического» года. Перелистаем страницы календаря.

14 октября 1969 года. В Советском Союзе запущен спутник Земли «Интеркосмос-1». На его борту была установлена научная аппаратура, изготовленная в ГДР, СССР и ЧССР и предназначенная для изучения проявления солнечной активности и ее влияния на атмосферу Земли. В наземных наблюдениях, которые проводились по согласованной программе одновременно с бортовыми измерениями, участвовали ученые из семи социалистических стран.

25 декабря 1969 года. На околоземную орбиту запущен спутник «Интеркосмос-2», оснащенный научной аппаратурой для изучения физических характеристик ионосферы. В эксперименте вместе с советскими учеными и специалистами также участвовали их коллеги из братских стран.

К годовщине запуска спутника Земли «Интеркосмос-1»

7 августа 1970 года. В просторы Вселенной устремился советско-чехословацкий спутник «Интеркосмос-3». Он продолжил запланированную программу исследования радиационной обстановки в околоземном пространстве, изучения низкочастотных электромагнитных волн и сигналов, возникающих во внешней ионосфере или проходящих через нее.

Только что начал свою научную вахту в космосе новый полпред дружбы — «Интеркосмос-4», на борту которого установлена научная аппаратура, изготовленная специалистами ГДР, СССР, ЧССР. Этот спутник предназначен для продолжения совместных исследований ультрафиолетового и рентгеновского излучений Солнца и влияния этих излучений на структуру верхней атмосферы Земли, начатых на спутнике «Интеркосмос-1».

Одновременно с работой спутника наземные обсерватории в Болгарии, Венгрии, Германской Демократической Республике, Польше, Румынии, Советском Союзе и в Чехословакии приступили к радиоастрономическим ионосферным и оптическим наблюдениям по согласованной программе.

В дальнейшем планируется запуск новых космических объектов.

Сотрудничество ученых социалистических стран в рамках «Интеркосмоса» крепнет и развивается на основе братской взаимопомощи во имя мира и дружбы между народами.

(ТАСС).

С 21 октября в кинотеатре «Ока» смотрите цветной широкоформатный фильм

«ЧАЙКОВСКИЙ»



Авторы сценария — **Будимир Метальников, Юрий Нагибин, Игорь Таланкин.**

Режиссер-постановщик — **Игорь Таланкин.**

Фильм рассказывает о жизни и творчестве гениального русского композитора Петра Ильича Чайковского.

Производство киностудии «Мосфильм».

Петр Ильич Чайковский — арт. **И. Смоктуновский.**



Слева направо: Пахульский (арт. **К. Лавров**), Надежда Филаретовна фон Мекк (арт. **А. Шуранова**), ее дочь Юлия (арт. **А. Демидова**).



Критик Герман Ларош (арт. **Е. Евстигнеев**) и Чайковский ведут спор о назначении искусства.



В роли Алеши, камердинера Чайковского, **Евгений Леонов.**

Облкинопрокат.

сегодня на планете

Занятия в народных университетах

ПРАГА, 16 октября. (ТАСС). В народных университетах чехословацких городов начались занятия. 100 различных тематических циклов лекций и бесед подготовил для своих слушателей Пражский народный университет. Многие из них посвящены выдающимся трудам классиков марксизма-ленинизма, отдельным философским проблемам, вопросам экономики, научного руководства производством, культуры и искусства. Отдельные циклы лекций будут читаться на иностранных языках. На русском языке, в частности, будет прочитан курс лекций на тему «Русские традиции и советская действительность».

Занятия в народных университетах Чехословакии ведут крупные ученые, преподаватели вузов, видные специалисты в различных областях народного хозяйства, науки и культуры.

ПРЕДВЫБОРНАЯ КАМПАНИЯ ГКП

БОНН, 16 октября. (ТАСС). Впервые за более чем 15 лет западногерманские коммунисты примут участие в выборах в ландтаг (земельный парламент) земли Гессен, которые состоятся 8 ноября. Германская коммунистическая партия выступает на выборах с программой, предусматривающей конкретные меры в интересах обеспечения европейской безопасности, подчеркивая необходимость нормализации отношений между ГДР и ФРГ на основе международного права. Западногерманские коммунисты отмечают необходимость противопоставить блоку правых сил в ФРГ единые действия всех противников политики обострения напряженности и реванша.

Они требуют запрета неонацистской национал-демократической партии, обеспечения прав трудящихся на участие в управлении предприятиями, принятия мер для того, чтобы положить конец непрерывному росту дороговизны.

Избирательная кампания ГКП началась митингом во Франкфурте-на-Майне, на котором выступил заместитель председателя ГКП Герберт Мис. Он подчеркнул, что в предвыборной борьбе партия направит свои основные усилия на разоблачение действий неонацистской НДП и других реакционных сил.

Г. Мис отметил необходимость быстрой ратификации Договора между СССР и ФРГ, заключенного в Москве.

Бандитское нападение на советский самолет

15 октября самолет гражданского воздушного флота «АН-24» совершал регулярный полет из города Батуми в Сухуми.

Двое вооруженных бандитов, применив оружие против команды самолета, вынудили самолет изменить маршрут и совершить посадку на территории Турции в городе Трабзоне.

Во время схватки с бандитами была убита бортпроводница самолета, которая пыталась преградить бандитам путь в пилотскую кабину. Два пилота получили ранения.

Советское правительство обратилось сегодня к турецким властям с просьбой выдать преступников-убийц для предания их советскому суду, а также возвратить самолет и советских граждан, находившихся на борту самолета «АН-24».

(ТАСС).

ВАЖНОЕ ПОЛИТИЧЕСКОЕ СОБЫТИЕ

ВАРШАВА. «Трибуна люду» в редакционной статье, озаглавленной «Встреча, важная для Европы», отмечает, что «франко-советские переговоры представляют собой важный шаг в политических и экономических отношениях между СССР и Францией». Орган ЦК ПОРП особо подчеркивает, что «значение этой встречи выходит за рамки отношений, связывающих Советский Союз и Францию». Ее результаты, пишет газета, имеют международное значение и прежде всего для Европы.

БЕРЛИН. Результаты визита президента Франции Ж. Помпиду в СССР служат делу мира и безопасности, пишет в передовой статье газета «Берлинер цайтунг».

«Советско - французский протокол и совместная декларация двух стран, — подчеркивается в статье, — свидетельствуют о том, что проделана исключительно плодотворная работа... От результатов московских соглашений выиграют все миролюбивые люди».

ВАШИНГТОН. Визит президента Франции Ж. Помпиду в Советский Союз и советско-французские переговоры в Москве привлекли большое внимание американской печати, радио и телевидения. Политические обозреватели подчеркивают, что результатом этих переговоров явились важные соглашения политического и экономического характера.

КОПЕНГАГЕН. Газета «Ланд ог фольк» подчеркивает, что Франция и Советский Союз продолжат свои усилия, направленные на созыв общеевропейского совещания по вопросам европейской безопасности.

(ТАСС).

ЖЕНЩИНА-МИНИСТР

ГАВАНА, 16 октября. (ТАСС). Революционное правительство Кубы назначило Нору Фромета Сильва министром легкой промышленности. Это первая женщина, занявшая столь высокий пост в кубинском правительстве.

АНВАР САДАТ — ПРЕЗИДЕНТ ОАР

КАИР, 16 октября. (ТАСС). Анвар Садат избран президентом Объединенной Арабской Республики в результате прошедшего вчера референдума.

Как передало агентство МЕН, министр внутренних дел Шаарауи Гомаа на пресс-конференции сообщил, что за кандидатуру Анвар Садата на пост президента ОАР проголосовало 6.432.587 человек из 7.157.653, принявших участие в референдуме.

Подземный ядерный взрыв в США

НЬЮ-ЙОРК, 16 октября. (ТАСС). Соединенные Штаты произвели очередной подземный ядерный взрыв на испытательном полигоне в штате Невада, сообщила комиссия по атомной энергии. Это 25-е подземное ядерное испытание, произведенное в США в этом году.

ТРЕБОВАНИЕ СТОРОННИКОВ МИРА

ВАШИНГТОН, 16 октября. (ТАСС). Руководство «Организации граждан за разумный мир» в письме президенту Никсону критикует его последнее выступление по Индокитаю. Авторы письма подчеркивают, что это выступление не содержит ничего нового по важнейшему вопросу в этом районе — выводу американских войск. Они требуют, чтобы правительство Соединенных Штатов установило конкретные сроки быстрого вывода своих вооруженных сил из Южного Вьетнама.

В письме подчеркивается «туманный характер» предложений Никсона о политическом урегулировании в Южном Вьетнаме.

Руководство организации призывает США прислушаться к предложению Временного революционного правительства Республики Южный Вьетнам о создании администрации с участием членов ВРП, членов сайгонского правительства, выступающих за мир, независимость, нейтралитет и демократию, и представителей других политических сил, находящихся как во Вьетнаме, так и за границей.

Руководство «Организации граждан за разумный мир» ставит также под сомнение целесообразность созыва конференции по Индокитаю. «Мы не видим особой пользы в созыве конференции по Индокитаю»,— пишут они.

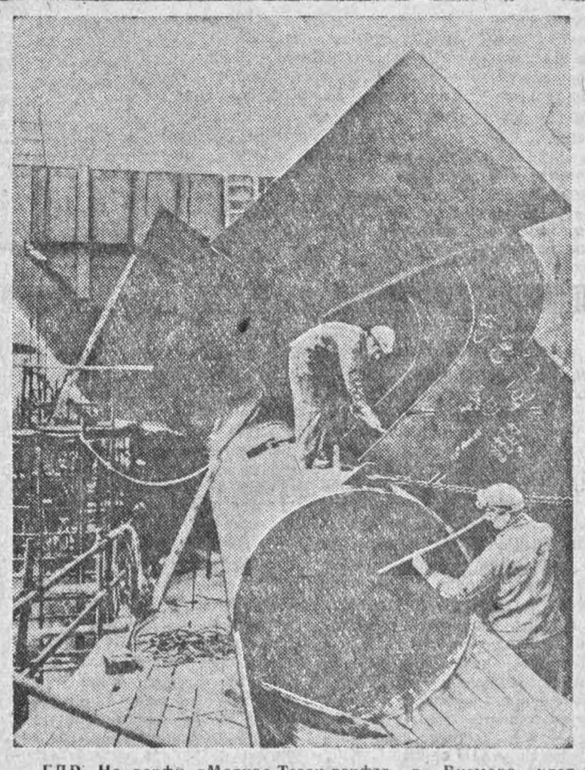

ГДР. На верфи «Матиас-Тезен-верфт» в Висмаре идет строительство очередного судна. Пассажирский лайнер будет бороздить моря под флагом СССР.

За два десятилетия судостроительной промышленностью республики было передано заказчикам из более чем 20 стран мира свыше 3.000 судов.

Фото АДН—ТАСС.

ПООЩРЯЮТ АГРЕССОРА

ВАШИНГТОН, 16 октября. (ТАСС). Закончился визит в Вашингтон министра иностранных дел Израиля А. Эбана. Хотя этот визит израильского министра был объявлен как «неофициальный», он встретился с высокопоставленными официальными деятелями США, в том числе с вице-президентом С. Агню и государственным секретарем У. Роджерсом.

Печать отмечает, что истинной целью приезда Эбана явилось дальнейшее координирование внешнеполитических курсов Вашингтона и Тель-Авива на Ближнем Востоке.

Комментируя беседу Эбана с Роджерсом, газета «Вашингтон пост» подчеркивает, что государственный секретарь США выразил «полное сочувствие и понимание позиции Израиля». Агентство АП отмечает, что переговоры Эбана с Роджерсом проходили в обстановке «полнейшего согласия». Встреча израильского министра с вице-президентом С. Агню, по сообщению агентства, была расценена обеими сторонами как «весьма полезная».

Визит Эбана в Вашингтон был направлен на то, чтобы добиться новых поставок американского оружия Тель-Авиву. «В последние дни, — пишет в связи с этим «Вашингтон пост», — отношение США к поставкам Израилю военного оборудования и предоставлению кредитов еще больше потеплело». Приезд Эбана в Вашингтон совпал с официальным подтверждением появившихся в печати сообщений о том, что и в период действия соглашения о прекращении огня США продолжают поставлять израильским экстремистам крупные партии вооружения. В настоящее время, пишет «Вашингтон пост» со ссылкой на официальных лиц Белого дома, «Израиль получает дополнительно американские самолеты, зенитные ракеты, электронное оборудование и другие виды оружия».

Израильский министр использовал также свое пребывание в США для сбора средств среди сионистских организаций, щедро поддерживающих израильскую агрессию.

● *ШАХМАТЫ*

ПЕРВЕНСТВО ОБЛАСТИ

В пятом туре в центре внимания была партия Годес — Марголит. Добившись в дебюте уравнения игры, Марголит перехватил инициативу и, воспользовавшись несколькими неточными ходами мастера, добился убедительной победы. Крылов победил Кошиля, который явно не может обрести в этом турнире свою былую спортивную форму. Юный чемпион Рязани Саша Сапфиров нанес поражение Кивотову. Первую победу одержал скопинец Новиков, эффектно разгромивший Растопчина. Сметанин легко выиграл у Куварзина, Соломатин проиграл Лаевскому.

В шестом туре третье поражение подряд потерпел мастер Годес. Явно недооценив своего молодого противника, мастер дал возможность Растопчину организовать сильнейшую атаку на застрявшего в центре короля. Растопчин четко реализовал свое преимущество.

Очередную победу одержал Сметанин, легко переигравший Соломатина. Драматично протекала встреча Вазерский — Сапфиров. Имея в эндшпиле две лишних пешки, что обеспечивало несложный выигрыш, Вазерский допустил просмотр, и Сапфиров форсировал ничью вечным шахом. Крылов добился легкой победы над Кивотовым. Упорная схватка Марголит — Кириллов пришла к мирному исходу.

В седьмом туре Горячев добился позиционного преимущества против Сметанина. Однако потом он принял жертву фигуры, которая оказалась «данайским даром». Сметанин создал неотразимую атаку, и Горячев капитулировал. Крылов энергично атаковал Вазерского и добился четвертой победы подряд. Кириллов искусно переиграл Растопчина. Партия Лаевский — Сычев завершилась мирным исходом. Годес одержал легкую победу над Куварзиным.

Итак, завершилась первая половина чемпионата. Переходя турнирный экватор, лидирующая группа расположилась в следующем порядке: Сметанин — 5,5 из 6, Крылов — 5,5 из 7, Лаевский — 4,5 из 6, Кириллов и Марголит — по 3,5 из 5, Годес — 3,5 из 7, Сапфиров — 3 из 4 (три партии отложены).

В женском чемпионате после пяти туров лидируют Мелехина и Муравьева, набравшие по 3 из 4. У Коваловой — 3 из 5, у Гришиной — 2,5 из 4, у Поседкиной — 2 из 4.

С. РОМАНОВИЧ, главный судья соревнований.

ФИЛАРМОНИЯ
Концертный зал имени С. Есенина

28 октября

Заслуженный артист РСФСР лауреат международных конкурсов

Борис ГУТНИКОВ

(скрипка)

Партию фортепьяно исполняет

Эмма ЖОХОВА

(Ленинград)

1, 2, 3, 4, 5, 7, 8 ноября

Государственный эстрадный оркестр Грузии

«РЭРО»

Большое эстрадное музыкально-танцевальное ревю.

Подробности в афишах. Начало концертов в 19 час. 30 мин. Билеты продаются.

Телевидение

СУББОТА, 17 ОКТЯБРЯ

ПЕРВАЯ ПРОГРАММА. 9.45 — «Здоровье». 10.15 — Программа Хабаровской студии телевидения. 11.45 — «Разговор у картины». 12.15 — Эстрадный концерт. 13.00 — В эфире — «Молодость». 14.00 — Концерт. 14.30 — Мультипликационные фильмы. 15.00 — «Факультет науки и техники». 15.45 — «Факультет культуры». 16.30 — «Боевыми тропами Лаоса». 16.45 — Телевизионный театр для детей. 18.05 — «Летопись полувека». «Год 1956-й». 19.00 — «Поединок». Художественный фильм. 20.40 — «Время». 21.10 — Телевизионный театр миниатюр. 22.00 — IV Всесоюзный конкурс артистов эстрады.

Рязанское радио

ПОНЕДЕЛЬНИК, 19 ОКТЯБРЯ

6.30 — По страницам районных газет. 6.45 — Передача из цикла «Ученые у микрофона». 7.20 — «Смена идет». Передача из ГПТУ № 3. 7.30 — Новости киноэкрана. 8.15 — Информация дня. 8.20 — Объявления. 8.30 — Новости дня. 8.05 — «Эксперимент становится нормой». Из опыта работы предприятий области. 18.25—18.50 — «Внимание! Технические новинки».

Погода

Сегодня в Рязани и области ожидается облачная с прояснениями погода, в Рязани и местами по области небольшой дождь. Ветер северо-западный, умеренный до сильного. Температура днем 2—7 градусов тепла.

Рязанское гидрометбюро.

В театрах и кино

ОБЛДРАМТЕАТР — **Неравный брак.** Начало в 19.30.

ТЕАТР ЮНОГО ЗРИТЕЛЯ — **Ленинская улица** — в 10 часов, **Московские каникулы** — в 19 часов.

ФИЛАРМОНИЯ. КОНЦЕРТНЫЙ ЗАЛ имени С. ЕСЕНИНА — **Гастроли Московского театра мимики и жеста.** 18 октября — **Золушка** — в 14.00, **Двенадцатая ночь** — в 19.30.

«ОКА» — **Воздушные приключения** (две серии) — в 9.00, 11.40, 14.20, 17.00 и 20 часов.

«ДРУЖБА» — красный зал — **Колонна** (две серии) — в 10.00, 12.45, 15.30, 18.15 и 21 час. Синий зал — **Снегурочка** — в 9.30. **Цветок и камень** (две серии) — в 11, 14, 17 и 20 часов.

«РОДИНА» — **Орленок** — в 9.00. **Красавица** — в 10.20. **Колонна** (две серии) — в 11.30, 14.00, 16.30 и 19 часов. **Черный тюльпан** — в 21.30.

«МОЛОДЕЖНЫЙ» — **Не прокатись, Асунта!** — в 9.00, 12.10, 16.10 и 19.50. **Даки** — в 10.30, 14.30, 18.10 и 21.40.

«ЮНОСТЬ» — **Внимание, черепаха!** — в 9.00. **Мазандаранский тигр** — в 11.00, 16.30 и 21 час. **Посад** (две серии) — в 14.00 и 18.30.

«КОСМОС» — **Внимание, цунами** — в 8.45. **Планета Океан** — в 10.00. **Цветок и камень** (две серии) — в 11, 14, 17 и 20 часов.

«МИР» — **Последние заповедные уголки** (две серии) — в 9.00 и 14.40. **Освобождение** (две серии)—в 11.20, 17.00 и 20.20.

ДВОРЕЦ КУЛЬТУРЫ ПРОФСОЮЗОВ — **Ох, уж этот дед!** — в 14 и 19 часов. **Судьба резидента** (две серии) — в 16 часов. **Молодежный бал** — в 20 часов.

ДВОРЕЦ КУЛЬТУРЫ НЕФТЯНИКОВ — **Судьба резидента** (две серии) — в 16 и 19 часов. **Вечер отдыха молодежи** — в 20 часов.

ДВОРЕЦ КУЛЬТУРЫ СТАНКОЗАВОДА — **Овод** — в 14, 16 и 18 часов. **Вечер отдыха молодежи** — в 20 часов.

Наш адрес и телефоны:

РЯЗАНЬ, ул. ЛЕНИНА, ДОМ 33, 3-й ЭТАЖ

ТЕЛЕФОНЫ: редактора — 7-32-52; заместителей редактора—7-32-46 и 7-62-71; отв. секретаря—7-20-34; зам. отв. секретаря — 7-33-12; ОТДЕЛОВ: партийной жизни — 7-41-27; пропаганды марксизма-ленинизма—7-69-50; промышленности — 7-46-77, 7-46-05; сельского хозяйства—7-52-64; советского строительства — 7-26-05; культуры и быта — 7-63-68; информации — 7-32-47; отдела писем — 7-48-24; отдела объявлений — 7-30-39; бухгалтерии — 7-51-10; издательства — 7-46-03; общественной приемной — 7-29-19.

Редактор А. С. ПРОКОФЬЕВ.

НБ05531 Заказ № 11025 Рязанская областная типография

Сегодня — День работников пищевой промышленности

Многочисленный отряд работников пищевой промышленности нашей области встречает свой праздник в обстановке большого трудового подъема. Рабочие, инженеры, техники и служащие предприятий мясо-молочной промышленности, хлебозаводов, пищекомбинатов, чаеразвесочной и кондитерской фабрик приняли повышенные социалистические обязательства в честь XXIV съезда КПСС.

В числе передовиков соревнования — коллективы Сасовского хлебозавода, первого и третьего хлебозаводов Рязани.

Широкую популярность в нашей стране завоевала продукция Рязанской чаеразвесочной фабрики. Здесь многое сделано для улучшения технологии обработки чая, достигнута значительная экономия упаковочных материалов, благодаря улучшению эксплуатации автоматов сбережено немало средств, выделенных для ремонта.

ПРОЛЕТАРИИ ВСЕХ СТРАН, СОЕДИНЯЙТЕСЬ!

ПРИОКСКАЯ ПРАВДА

ОРГАН РЯЗАНСКОГО ОБЛАСТНОГО КОМИТЕТА КПСС И ОБЛАСТНОГО СОВЕТА ДЕПУТАТОВ ТРУДЯЩИХСЯ

1970

ОКТЯБРЬ

18

ВОСКРЕСЕНЬЕ

Цена 2 коп.

Год издания 54-й ● 246 (15274)



На снимке: группа передовых работниц чаеразвесочной фабрики. Слева направо — машинист чаеупаковочного автомата Л. А. Моисеева, заведующая производством Л. С. Косова, машинист автомата В. И. Зацепина, контролер отдела технического контроля Т. Н. Бокова и машинист чаеупаковочного автомата В. И. Белякова.
Фото А. Андреева.

ПРИЗЫВЫ ЦК КПСС

к 53-й годовщине Великой Октябрьской социалистической революции

1. Да здравствует 53-я годовщина Великой Октябрьской социалистической революции!

2. Да здравствует Великий Октябрь, открывший новую эпоху всемирной истории — эпоху революционного обновления мира, перехода от капитализма к социализму!

3. Да здравствует марксизм-ленинизм — вечно живое интернациональное учение, знамя борьбы трудящихся всех стран против империализма, за победу социализма и коммунизма!

4. Пусть живет в веках имя и дело Владимира Ильича Ленина — гениального продолжателя революционного учения Маркса и Энгельса, основателя Коммунистической партии, руководителя первой в мире победоносной пролетарской революции, создателя социалистического государства, вождя международного рабочего класса!

5. Слава великому советскому народу — доблестному строителю коммунизма, мужественному борцу за торжество идей марксизма-ленинизма, за мир во всем мире!

6. Да здравствует героический рабочий класс Страны Советов — ведущая созидательная сила в борьбе за построение коммунизма в СССР!

7. Да здравствует героическое колхозное крестьянство — активный строитель коммунизма!

8. Да здравствует советская народная интеллигенция — активный строитель коммунистического общества!

9. Пусть крепнет и процветает союз рабочего класса и колхозного крестьянства, социально-политическое и идейное единство общества — нерушимая основа Советского социалистического государства!

10. Пусть вечно живет и процветает братская дружба народов СССР — великое завоевание ленинской национальной политики КПСС!

11. Да здравствует Коммунистическая партия Советского Союза — боевой авангард рабочего класса, всех трудящихся, политический вождь и организатор советского народа в борьбе за коммунизм!

12. Трудящиеся Советского Союза! Боритесь за претворение в жизнь бессмертных заветов Ленина! Теснее сплачивайтесь под ленинским знаменем Коммунистической партии! Да здравствует великое нерушимое единение партии и народа!

13. Да здравствуют Советы депутатов трудящихся — подлинно народные органы власти!

Пусть развивается и крепнет советская социалистическая демократия, растет активность трудящихся в управлении делами общества и государства!

14. Да здравствуют советские профсоюзы — школа управления и хозяйствования, школа коммунизма!

15. Да здравствует Ленинский комсомол — верный помощник и резерв Коммунистической партии, передовой отряд молодых строителей коммунизма!

16. Да здравствуют советские женщины — активные строители коммунистического общества!

17. Советские воины! Добивайтесь новых успехов в боевой и политической подготовке, будьте бдительны и всегда готовы отразить любую агрессию!

Да здравствуют героические Вооруженные Силы Советского Союза!

18. Трудящиеся Советского Союза! Достойно встретим XXIV съезд Коммунистической партии! Выше знамя предсъездовского социалистического соревнования за досрочное выполнение годового и пятилетнего планов!

19. Слава ударникам и коллективам коммунистического труда!

Слава передовикам и новаторам производства!

20. Рабочие социалистической промышленности! Полнее используйте имеющиеся возможности увеличения выпуска промышленной продукции и товаров для населения!

21. Работники народного хозяйства! Всемерно повышайте эффективность производства! Боритесь за выполнение плановых заданий с наименьшими затратами трудовых и материальных ресурсов, строго соблюдайте режим экономии!

22. Трудящиеся Советского Союза! Неуклонно повышайте производительность труда! Быстрее внедряйте в производство достижения науки и техники! Осуществляйте комплексную механизацию и автоматизацию! Настойчиво овладевайте научно-техническими и экономическими знаниями!

23. Работники народного хозяйства! Лучше используйте имеющуюся технику! Всемерно улучшайте качество продукции, снижайте ее себестоимость!

24. Рабочие и работницы, инженеры и техники! Выше темпы и качество капитального строительства! Боритесь за удешевление строительства и ускорение ввода в действие новых производственных мощностей, жилых домов и объектов культурно - бытового назначения!

25. Трудящиеся Советского Союза! Боритесь за коммунистическое отношение к труду! Решительно укрепляйте дисциплину и организованность, свято берегите и приумножайте общественную собственность!

26. Трудящиеся Советского Союза! Настойчиво боритесь за претворение в жизнь решений июльского Пленума ЦК КПСС, за дальнейший подъем сельского хозяйства, всемерное укрепление его материально-технической базы!

27. Работники сельского, лесного и водного хозяйства! Активнее претворяйте в жизнь программу интенсификации производства, электрификации и комплексной механизации сельского хозяйства, химизации и мелиорации земель!

Всемерно улучшайте использование земли, водных и лесных богатств, сельскохозяйственной техники и удобрений!

28. Колхозники, работники совхозов, специалисты сельского хозяйства! Повышайте культуру земледелия! Боритесь за дальнейшее увеличение производства зерна, хлопка, сахарной свеклы, картофеля, овощей и других сельскохозяйственных продуктов!

29. Труженики сельского хозяйства! Добивайтесь повышения продуктивности и увеличения поголовья скота и птицы! Больше производите продуктов животноводства, снижайте их себестоимость!

30. Работники народного хозяйства! Повышайте культуру производства, шире внедряйте научную организацию труда и передовой опыт! Боритесь за полное использование каждой рабочей минуты!

31. Советские ученые, конструкторы, инженеры и техники! Боритесь за дальнейшее развитие науки и техники, быстрейшее внедрение их достижений в народное хозяйство, укрепляйте связь науки с производством!

32. Работники торговли и коммунально-бытового хозяйства! Повышайте культуру обслуживания советских людей, полнее и лучше удовлетворяйте их запросы!

33. Деятели литературы и искусства, работники культуры! Высоко несите знамя партийности советского народного искусства, отдавайте все силы и способности воспитанию строителей коммунизма!

34. Работники просвещения! Совершенствуйте народное образование и коммунистическое воспитание подрастающего поколения!

35. Работники здравоохранения и физической культуры! Улучшайте медицинское обслуживание населения! Активно внедряйте физическую культуру в повседневную жизнь советских людей!

36. Коммунисты! Показывайте пример в труде и общественной жизни! Будьте активными организаторами и воспитателями масс в борьбе за высокую эффективность производства, более полное использование резервов, экономию и бережливость в народном хозяйстве!

37. Юноши и девушки! Настойчиво овладевайте марксистско-ленинской теорией, высотами науки, техники и культуры! Будьте верными ленинским заветам, активными строителями коммунизма!

38. Пионеры и школьники! Горячо любите Советскую Родину, хорошо учитесь, уважайте труд! Готовьтесь стать активными борцами за дело Ленина, за коммунизм!

39. Братский привет коммунистическим и рабочим партиям — боевому марксистско-ленинскому авангарду рабочего класса и всех трудящихся, стойким борцам против империализма, за мир, демократию, национальную независимость и социализм!

40. Пусть крепнет единство и сплоченность коммунистов всего мира на основе марксизма-ленинизма и пролетарского интернационализма!

41. Братский привет народам социалистических стран! Пусть развивается и крепнет мировая социалистическая система — историческое завоевание международного рабочего класса, решающая сила в антиимпериалистической борьбе!

42. Трудящиеся социалистических стран! Боритесь за укрепление дружбы и единства, за дальнейшее развитие братских взаимоотношений! Будьте бдительны к проискам врагов социализма!

Выше знамя пролетарского интернационализма!

43. Трудящиеся всех стран! Активнее боритесь против агрессивной политики империализма, за мир, демократию, национальную независимость и социализм!

44. Братский привет рабочему классу капиталистических стран, самоотверженно борющемуся против монополистического капитала, за политические и социально-экономические права трудящихся, за торжество социалистических идеалов!

45. Горячий привет народам, сбросившим оковы колониального гнета, борющимся против империализма и неоколониализма, за укрепление независимости, за прогрессивный путь социального развития!

46. Горячий привет народам колониальных и зависимых стран, борющимся против империализма и расизма, за свободу и национальную независимость!

47. Народы социалистических стран, пролетарии и все демократические силы в странах капитала, освободившиеся и угнетенные народы, объединяйтесь в общей борьбе против империализма, за мир, национальную независимость, демократию и социализм!

48. Братский привет томящимся в тюрьмах и фашистских застенках мужественным борцам против капиталистического и колониального рабства, за свободу народов, за социализм!

Свободу узникам капитала!

49. Братский привет народам Вьетнама, Лаоса, и Камбоджи, ведущим героическую борьбу против интервенции американского империализма, за свободу и независимость своих стран!

50. Народы мира! Решительно требуйте от Соединенных Штатов Америки прекращения варварской войны в Индокитае, полного и безоговорочного вывода из Южного Вьетнама, Лаоса и Камбоджи всех войск США и их сателлитов!

Руки прочь от Индокитая!

51. Народы мира! Требуйте прекращения агрессии Израиля на Ближнем Востоке, вывода израильских войск с оккупированных арабских территорий!

52. Народы арабских стран! Укрепляйте единство и сплоченность в борьбе против империалистической агрессии!

Пусть крепнет и развивается солидарность советского народа с народами арабских стран!

53. Народы европейских стран! Активнее выступайте за превращение Европы в континент прочного мира и мирного сотрудничества государств! Будьте бдительны к проискам сил реакции и реваншизма — врагов разрядки напряженности!

54. Народы мира! Требуйте запрещения всех видов ядерного, химического и бактериологического оружия! Боритесь за укрепление международной безопасности!

55. Да здравствует ленинская внешняя политика Советского Союза — политика мира и дружбы народов, сплочения всех сил, борющихся против империализма, реакции и войны!

56. Да здравствует Союз Советских Социалистических Республик — твердыня дружбы и счастья народов нашей страны, надежный оплот мира и прогресса!

57. Под знаменем марксизма-ленинизма, под руководством Коммунистической партии — вперед по ленинскому пути к победе коммунизма!

Центральный Комитет Коммунистической партии Советского Союза

С ПОЛЕЙ — НА ПРИЕМНЫЕ ПУНКТЫ!

Воскресенье — ударный день по уборке и заготовкам сахарной свеклы

На свекловичных плантациях

На 17 октября колхозы и совхозы области поставили на приемные пункты 208,8 тысячи тонн сахарной свеклы, что составляет 62,3 процента к плану.

Наибольшее количество продукции за прошедшие сутки доставили свекловоды **Кораблинского** района — **1.177 тонн.**

Завершают выполнение плана и принимают меры к значительному перевыполнению государственного задания свекловоды **Сапожковского** района.

Продолжают отставать на заготовках свеклы хозяйства **Михайловского, Милославского, Ряжского, Чучковского** районов.

По-прежнему медлят с уборкой и заготовкой свеклы хозяйства **Пронского** района, который выполнил государственный план лишь на 18 процентов, а за прошедшие двое суток поставил всего 116 тонн продукции.

Погодные условия торопят свекловодов. Первейший долг и обязанность всех колхозников, рабочих совхозов, руководителей партийных организаций и хозяйств — принять самые неотложные меры по успешному завершению заготовок сахарной свеклы.

Ниже приводятся оперативные данные о ходе продажи сахарной свеклы на 17 октября (в процентах к плану).

Сапожковский	94	Ряжский	49
Сасовский	89	Старожиловский	44
Скопинский	84	Милославский	41
Кораблинский	84	Чучковский	41
Шацкий	75	Захаровский	38
Сараевский	68	Михайловский	37
Новодеревеский	62	Пронский	18
Ухоловский	50		

ВЫСОКИМИ ТЕМПАМИ

САСОВО

Каждый погожий час используют на заготовках сахарной свеклы земледельцы колхоза имени Калинина. Вчера они полностью завершили уборку этой культуры. Урожай убран с площади более 200 гектаров. Сбор сахарной свеклы составил по 170 центнеров с гектара.

Одновременно высокими темпами ведется сдача продукции. На приемные пункты отправлено свыше 3.000 тонн сахарной свеклы.

ШАЦК

Закончена копка свеклы в колхозе «Страна Советов». Продукция, собранная с площади 130 гектаров, отправлена на сахарный завод. Большую помощь земледельцам оказали водители Шацкого автопредприятия, которые доставили с колхозных полей на приемные пункты сотни тонн продукции.

Сейчас городские шоферы дружно работают на вывозке свеклы в колхозе «Прогресс». Особенно высоких показателей добиваются водители И. А. Гуськов, М. П. Дротиков, М. И. Арефьев и другие.

САПОЖОК

Одними из первых в районе закончили уборку сладких корней и выполнение плана продажи этой продукции государству колхозы имени Крупской, «Коммунист», «Россия». Сейчас эти хозяйства продолжают отгрузку сахарной свеклы сверх плана.

МИЛОСЛАВСКОЕ

Не один год выращивает свеклу в совхозе «Липяговский» звеньевой коммунист Виктор Воронков. На его участке урожай всегда выше, чем в других звеньях района. Нынешний год выдался особенно тяжелым. Лето принесло с собой суховей и не порадовало ни одним дождем. Но и в этих условиях со своего участка в шестьдесят гектаров свекловод собрал по двести центнеров корней.

Всю свеклу Виктор Воронков убрал с помощью комбайнов. Вначале он работал один. Затем второй свеклоуборочный комбайн вывел на поле его брат Николай.

Несмотря на то, что в начале уборки часто выпадали дожди и работать было трудно, комбайнеры не покидали поле. В среднем каждый из них убирал за смену по 2—2,5 гектара.

С помощью машин быстро и качественно была убрана свекла со всей плантации. Комбайны поставлены на зимнее хранение.

В ОБКОМЕ КПСС

РАБОТЕ ФЕРМ — ПАРТИЙНОЕ ВНИМАНИЕ

О неудовлетворительном руководстве Кораблинского райкома партии соревнованием животноводов

На днях бюро обкома КПСС рассмотрело вопрос о руководстве Кораблинского райкома партии социалистическим соревнованием животноводов за увеличение надоев молока в стойловый период. Бюро обкома КПСС отметило, что райком партии, первичные партийные организации колхозов и совхозов за последнее время ослабили политическую и организаторскую работу среди тружеников ферм, недостаточно мобилизуют их на повышение продуктивности дойных стад.

В партийных организациях колхозов «Верный путь», «День 9 января», «Маяк» и ряде других не осуществляется должного руководства соревнованием животноводов. Работники молочных ферм не имеют личных обязательств по надоям молока от коров за стойловый период, итоги соревнования доярок подводятся от случая к случаю, в красных уголках при фермах нет хорошо оформленной наглядной агитации.

Для работников молочных ферм этих хозяйств не создаются надлежащие условия, способствующие успешному выполнению принятых обязательств. Из-за несвоевременной подготовки животноводческих помещений к зимовке дойные стада здесь были переведены на стойловое содержание с большим опозданием. Кормление и уход за животными организованы плохо, в результате чего упала продуктивность молочного скота. Партийные организации этих колхозов за последнее время не обсуждали вопросов о создавшемся положении дел в животноводстве и не потребовали от руководителей хозяйств и специалистов принятия решительных мер по устранению недостатков.

Подобные факты имеют место и в работе партийных организаций колхозов «Ленинский путь», «Родина», «Пламя», «Новая жизнь». Здесь также, как и в большинстве других хозяйств, по-настоящему не организовано стойловое содержание скота, животные до последнего времени находились на выбитых пастбищах, кормление коров производилось нерегулярно, без учета продуктивности, по заниженным нормам. За животноводческими фермами не закреплены постоянные люди и транспортные средства для подвоза кормов. Много молока расходуется на внутрихозяйственные нужды.

О том, что в хозяйствах Кораблинского района ослаблено внимание к руководству работой молочных ферм, еще в августе этого года указывалось в опубликованной в газете «Приокская правда» корреспонденции «С ветерком мимо ферм». Хотя критика, содержащаяся в корреспонденции и признана правильной Кораблинским райкомом партии, однако мер к устранению отмеченных недостатков он в свое время не принял.

В результате надои молока в колхозах и совхозах района резко снизились. Только за сентябрь они сократились на 32 килограмма в среднем от каждой коровы, а за десять дней октября — на 11 килограммов. В настоящее время среднесуточные надои составляют только 4 килограмма, или на 0,8 килограмма меньше, чем за это время в прошлом году. Ежедневная продажа продукции государству уменьшилась на 4—6 тонн.

Из-за слабой постановки зоотехнической, племенной и ветеринарной работы на фермах допускается низкий выход телят на сто маток, большая яловость и падеж животных. В районе мало приходится скота в расчете на сто гектаров сельскохозяйственных угодий.

В то же время колхозы и совхозы района располагают достаточным количеством кормов и имеют все возможности поправить положение дел с надоями молока, кормить животных по полным рационам. Необходимо только, чтобы райком партии, райисполком, управление сельского хозяйства предъявляли должный спрос к секретарям партийных организаций, руководителям и специалистам хозяйств за дела на молочных фермах.

Бюро обкома КПСС признало неудовлетворительной работу Кораблинского райкома партии и райисполкома по руководству социалистическим соревнованием животноводов за увеличение надоев молока в колхозах и совхозах. Райкому партии и райисполкому предложено устранить отмеченные недостатки в работе молочных ферм и принять необходимые меры по развертыванию действенного социалистического соревнования среди животноводов за повышение надоев молока, увеличение продажи его государству, за хорошую организацию стойлового содержания и полноценного кормления животных.

Принято к сведению заявление первого секретаря Кораблинского райкома партии тов. Власова В. Н. о том, что колхозы и совхозы района в ближайшие дни поправят положение дел с надоями молока и продажей этой продукции государству, успешно выполнят взятые обязательства — получат в нынешнем году 2.730 килограммов молока от коровы, доведут его валовое производство до 19,1 тысячи тонн, а заготовки — до 16 тысяч тонн, увеличат поголовье коров до 7.250 голов.

Бюро обкома КПСС обязало Кораблинский райком партии повысить требовательность к партийным организациям, руководителям и специалистам хозяйств, добиться, чтобы они повседневно заботились об улучшении состояния дел в животноводстве, воспитывали у работников ферм чувство ответственности за порученное дело. Вся массово-политическая и организаторская работа партийных организаций должна быть направлена на дальнейшее развертывание социалистического соревнования за успешное выполнение пятилетнего плана и осуществление обязательств, принятых в честь XXIV съезда КПСС.

ВОСКРЕСНЫЙ ВЫПУСК

СЕГОДНЯ В НОМЕРЕ:

Призывы ЦК КПСС к 53-й годовщине Октября.

Праздник работников пищевой промышленности.

Ударные дни на полях области (1 стр.)

Школа воспитания коммунистов.

В сельском хозяйстве все отрасли важны (2 стр.)

В дружную студенческую семью.

Сообщения из-за рубежа (3 стр.)

Пропагандист песенного искусства народа.

Сатирическим пером (4 стр.)

День нашей Родины

Сообщают корреспонденты ТАСС

ТАДЖИКСКИЙ АЛЮМИНИЙ

РЕГАР. Строительство электролитейного цеха началось на Таджикском алюминиевом заводе, сооружаемом в Гиссарской долине.

Предприятие цветной металлургии будет использовать трудовые ресурсы и природные богатства этого горного края. Завод станет потреблять значительную часть электрической энергии Нурекской ГЭС, возводимой на реке Вахш.

С вводом в строй всех мощностей он станет одним из крупнейших предприятий цветной металлургии страны. Таджикский алюминий поступит на предприятия среднеазиатских республик.

САМЫЙ БОЛЬШОЙ КИНЕСКОП

Кинескопы размером 61 сантиметр по диагонали начал выпускать Львовский завод. Таких больших кинескопов здесь еще не производили.

По сравнению с предшествующей моделью размеры и вес новой трубки почти не возросли. Увеличение полезной площади экрана достигнуто за счет выпрямления его сторон и углов. В результате экран стал прямоугольным и более плоским.

ДЛЯ ДАЛЬНЕВОСТОЧНЫХ ФЕРМ

ХАБАРОВСК. Комбикормовая промышленность Хабаровского края досрочно завершила пятилетнюю программу по выпуску концентрированных кормов. Животноводческие фермы и птицефабрики Приамурья, Сахалина, Камчатки и Колымы получили почти 500 тысяч тонн продукции.

ТОМСКАЯ НЕФТЬ

На севере Томской области, вдоль берегов Оби и ее притоков, обнаружена нефть. За последнее время здесь вырос целый нефтяной комплекс. На месте поселка Стрежевого комсомольцы сооружают город, который ныне становится нефтяной столицей Томской области.

Буровая № 186, где работает бригада Николая Бурдыко, обязалась в этом году пробурить 40 тысяч метров скважин. В Александровской конторе бурения треста «Томскнефть» этот коллектив — один из лучших.

Фото А. Кузярина. (Фотохроника ТАСС).

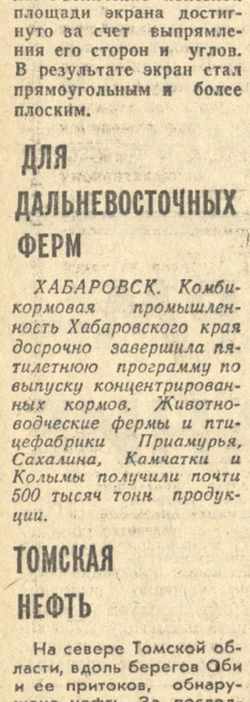

Партийная жизнь

ИСТОКИ АКТИВНОСТИ

Год назад Центральный Комитет КПСС принял постановление «О практике проведения партийных собраний в Ярославской городской партийной организации». Претворяя в жизнь указания ЦК КПСС о повышении роли партсобраний, коммунисты области настойчиво ищут пути улучшения всей партийной работы. Ниже рассказывается об этом в корреспонденции из Касимова.

АНАТОЛИЙ ГВАРДИН к руководству парторганизацией колхоза «Большевик» пришел два года назад. Молодой по возрасту, он не имел достаточного опыта партийной работы. Потребовалось определенное время для того, чтобы вникнуть в жизнь партийного коллектива, определить главное направление в деятельности партийного бюро. Тогда Анатолию бросилось в глаза, что в большинстве случаев в повестке дня собраний коммунистов стояли вопросы, рекомендованные сверху. Докладчиками были одни и те же лица — председатель колхоза или секретарь парторганизации. В протоколах мелькали фамилии одних и тех же ораторов.

Своими раздумьями Гвардин поделился с членами партбюро. Он предложил привлекать в качестве докладчиков и других партийцев, ставить на обсуждение собраний отчеты коммунистов.

Вначале эти нововведения в парторганизации встретили настороженно. Кое-кто из членов партийного бюро боялся, что партсобрания с подобными отчетами будут лишь регистрировать достоинства и недостатки того или иного коммуниста, и что они мало дадут пользы. Но этого не случилось. Никто не остался равнодушным, когда обсуждались отчеты членов партии И. Царева, Г. Козлова и А. Филяева об их работе в парторганизации, выполнении поручений. Тут глубже обнаружились и качества этих коммунистов, и одновременно слабые стороны деятельности партбюро, которое мало уделяло внимания изучению индивидуальных склонностей людей. Такие собрания содействовали более внимательному подходу к подбору партийных поручений для коммунистов, вовлечению всех партийцев в активную жизнь организации.

Потом на собраниях заслушали коммунистов, отвечающих за определенные производственные участки, — звеньевых, бригадиров, заведующих фермами. В конечном счете, возникла необходимость поставить на партийном собрании вопрос: «От коммуниста многое зависит». Выступить с докладом поручили члену партбюро рядовому колхознику В. Кузикину. Доклад он сделал хороший. На конкретных примерах из жизни колхоза и села он показал, как действительно многое зависит от авангардной роли и личного примера коммуниста.

Хорошим руководством для молодого секретаря парторганизации оказалось постановление ЦК КПСС «О практике проведения партийных собраний в Ярославской городской партийной организации». Оно укрепило его уверенность в правильности поисков путей повышения роли партийных собраний, уровня всей партийной работы.

Сейчас в парторганизации колхоза отчеты коммунистов на собраниях занимают видное место. Как правило, такие собрания проходят интересно, становятся настоящей школой, где можно научиться критически оценивать факты и явления. К подготовке собраний привлекается широкий круг лиц. Наряду с коммунистами — руководителями хозяйства стали выступать и специалисты колхоза, и работники местного Совета, и рядовые члены партии.

Повышение уровня партийной работы, активности коммунистов положительно сказалось и на производственных делах. Когда-то отстающий, колхоз вышел в передовые. В числе первых в районе он выполнил свои годовые планы по продаже государству молока, мяса и других продуктов, успешно справляется со всеми сельскохозяйственными работами.

Известно, что через партийные собрания коммунисты приобщаются к непосредственному участию в выработке политики партии и к практическому ее осуществлению. На них каждый коммунист учится правильно, с партийных позиций рассматривать и коллективно решать все жизненно важные вопросы. Собрания содействуют сплачиванию коммунистов в боевой коллектив, развивают их инициативу и самодеятельность.

Но как обеспечить выполнение этих уставных требований, если собрание проходит при неполной явке? В то же время бывает трудно, а иногда просто невозможно обеспечить участие всех коммунистов в собрании из-за особенностей и характера производства. Встречаются и другие причины. И как много нередко теряет парторганизация от того, что на собрании не присутствует коммунист, чей жизненный опыт, партийный стаж вызывает уважение, а его мысли, мнения были бы очень нужны всем.

Однако безвыходных положений не существует. После постановления ЦК КПСС «О практике проведения партийных собраний в Ярославской городской партийной организации» многие первичные парторганизации Касимовского района настойчиво ищут пути повышения эффективности собраний, обеспечения участия в них каждого коммуниста.

Каждый раз трудно было организовать обсуждение назревшего вопроса всеми коммунистами в сетевязальном производстве фабрики «Красный текстильщик». Коллектив производства трудится в три смены, выходные дни установлены по скользящему графику. Собрать коммунистов всех трех смен вместе не представляется возможным. Долго думали в партбюро производства, в парткоме фабрики, как обеспечить участие всех коммунистов в партийных собраниях. И выход нашли.

Извещение о повестке дня предстоящего собрания вывешивается за неделю. К нему готовятся коммунисты всех смен. Но в назначенный день и час собрание проходит у коммунистов только двух смен. Затем на следующий день с результатами обсуждения выдвинутого вопроса в этих партийных коллективах знакомятся коммунисты третьей смены. В принятое решение они вносят свои предложения и замечания.

Может быть, этот выход не идеальный, однако он все же обеспечивает участие почти каждого коммуниста в обсуждении.

За последнее время забота о полной явке коммунистов на собрания заметно повысилась в большинстве парторганизаций района. В парторганизациях заводов имени К. Либкнехта, «Коммунистическая заря» и Бельковского лесокомбината строго следят за тем, чтобы в дни собраний коммунисты не посылались в командировки, а тех из них, которые заняты, подменяют другими работниками.

В парторганизации колхоза «Новая жизнь» с начала прошлого года еще не было случая, чтобы кто-либо из коммунистов не присутствовал без уважительных причин на собрании. Для людей, живущих в отдаленных селах, выделяется транспорт.

Все это — немаловажные «мелочи». Организованное проведение, боевитость партийных собраний находятся в прямой связи с ними.

Примеров возросшей роли собраний коммунистов в жизни парторганизаций района можно привести немало. О них, в частности, говорилось и на последнем пленуме горкома партии, обсудившем вопрос «Об улучшении работы первичных партийных организаций по выполнению постановления ЦК КПСС «О практике проведения партийных собраний в Ярославской городской партийной организации».

На пленуме отмечалось, что этот важный документ помог на местах значительно улучшить внутрипартийную работу. Бюро горкома партии стало чаще обсуждать на своих заседаниях отчеты о практике подготовки и проведения партийных собраний. Эти вопросы систематически рассматриваются на семинарах секретарей парторганизаций. В результате уровень партийных собраний заметно повысился. Они проходят в деловой обстановке, при развернутой критике и самокритике. На первый план в их повестках выдвигаются вопросы, связанные с использованием резервов производства, усилением режима экономии, повышением производительности труда.

Подобные изменения в партийной работе способствовали широкому развертыванию соревнования в честь XXIV съезда партии. В целом промышленные предприятия города и района успешно справились с государственными планами девяти месяцев нынешнего года. Сельские труженики выполнили годовые планы по продаже государству зерна, мяса, яиц. Завершены уборка и сдача картофеля государству.

Однако в некоторых парторганизациях района все еще не устранили полностью недостатки, отмеченные в постановлении ЦК КПСС «О практике проведения партийных собраний в Ярославской городской партийной организации». Кое-где и сейчас собрания проводятся нерегулярно и при неполной явке коммунистов, с однообразными повестками, не нацеливающими на выполнение задач, стоящих перед коммунистами. Так, в парторганизации швейной фабрики за восемь месяцев текущего года проведено только пять собраний. Между тем эта фабрика из месяца в месяц срывает выполнение производственной программы, никогда полностью не выбирает с баз фондовые материалы. И все это главным образом вследствие того, что там еще много недостатков в воспитательной работе с людьми.

Однообразные вопросы, касающиеся только текущей производственной деятельности, обсуждаются в парторганизациях Касимовского автопредприятия, совхоза «Заречный», колхоза «Знамя Октября». Докладчиками здесь выступают обычно руководители. Решения на собраниях принимаются неконкретные. Не случайно собрания проходят вяло, многие коммунисты длительное время на них не выступают.

Это значит, что горкому партии и в первую очередь его организационному отделу следует еще более усилить внимание к улучшению практики партийных собраний. Положительный опыт, который достигнут в этом отношении, необходимо закрепить и развить дальше.

И. АРТЕМОВ, (Соб. корр.).

Касимовский район.

● К итогам сельскохозяйственного года

СДЕЛАНО НЕ ВСЕ

Важнейшие задачи поставлены перед тружениками села июльским Пленумом ЦК КПСС — дать стране значительно больше самых разнообразных сельскохозяйственных продуктов. О том, как решают ее рабочие совхоза «Костино» Рыбновского района и что намерены они предпринять в предстоящей пятилетке, рассказывает директор хозяйства И. В. Малеев.

ВЕДУЩЕЙ отраслью нашего совхоза является садоводство. Мы поставляем государству яблоки, крыжовник, смородину и садовую землянику. Реализуя эти продукты, получаем большие доходы. Например, за последние годы прибыль от продажи плодово-ягодных культур составила 300—350 тысяч рублей.

Вместе с тем интенсивно развиваем и другие отрасли. Взять, в частности, земледелие. Мы имеем более 1.000 гектаров пашни. Она нам дает многое. Урожай зерновых в нынешнем году составил 21,6 центнера с гектара. Если принять во внимание, что раньше мы получали с гектара хлеба на 6—7 центнеров меньше, то станет очевидным, что за последние два-три года нашим механизаторам удалось добиться значительных сдвигов в подъеме культуры земледелия.

И не только зерновые дали прибавку в урожае. Несмотря на неблагоприятные условия года, неплохим удался картофель. Он убран на всей площади. Урожай с гектара составил более ста центнеров. Сейчас завершается перепашка полей. Каждый гектар дает дополнительно около 5—7 центнеров клубней. Хозяйство в достатке засыпало семян, фуражной продукции, выполнило свои обязательства по отгрузке картофеля и на продовольственные, и на технические цели.

Хорошо поработали механизированные звенья по выращиванию кукурузы. Она занимала 270 гектаров. С каждого из них получено более 200 центнеров зеленой массы. В траншеи заложено 5,5 тысячи тонн силоса.

Планы по производству и продаже продуктов полеводства, определенные на текущий год и на пятилетие в целом, выполнены со значительным превышением.

Только зерновое хозяйство, например, в прошлом году дало нам 30 тысяч рублей прибыли. А нынче эта цифра значительно увеличится.

В животноводстве тоже достигнуты определенные успехи. Количество крупного рогатого скота увеличилось до 2.000 голов, в том числе коров — до 740. Получена заметная прибавка в надоях молока. За девять месяцев от каждой коровы надоено по 2.402 килограмма продукции при годовых обязательствах в 2.740 килограммов.

Повысилась продуктивность скота — больше стал совхоз продавать продукции государству. Так, молока мы поставили на сливной пункт 1.400 тонн при плане 1.600 тонн. Выполнение задания завершим досрочно.

Досрочно будут выполнены также обязательства по поставкам государству мяса. Его будет продано не менее 160 тонн. От реализации мяса хозяйство получит прибыль около 35 тысяч рублей.

Самый большой доход дают нам сады. В нынешнем году мы отгрузили заготовительным организациям 816 центнеров ягод и 1.100 тонн яблок. Сейчас сбор плодов в саду завершается. Предполагаем сдать государству еще не менее 1.000 тонн фруктов. Таким образом, план по поставкам яблок будет перевыполнен почти в три раза.

Подводя предварительные итоги нынешнего сельскохозяйственного года, можно сказать, что наши садоводы, полеводы и животноводы неплохо поработали в минувшем пятилетии. Однако все ли сделано? Конечно, нет! Решения июльского Пленума ЦК КПСС, сама жизнь требуют от нас в будущем более рационального использования земли, мобилизации внутренних резервов хозяйства с тем, чтобы давать значительно больше разнообразных продуктов.

Дирекция, партийная и профсоюзная организации, коллектив совхоза взяли на учет неиспользованные резервы, взвесили свои возможности и на будущий год, и на новое пятилетие.

Наше хозяйство и впредь будет специализироваться на производстве плодов и ягод. Сейчас у нас садами занято 740 гектаров, из них плодоносящими — 174 гектара. В будущем году в действие вступят еще 100 гектаров садов, а к концу пятилетки эксплуатироваться будут все площади. Предполагаем значительно увеличить урожай фруктов. Нынче, например, сбор яблок с каждого гектара составил 125 центнеров. К концу пятилетки мы намереваемся довести валовой сбор яблок до 5.000 тонн.

Предполагаем расширить цех по переработке фруктов, который сейчас действует в хозяйстве.

Наряду с садоводством, разумеется, будем развивать и другие отрасли. Урожай зерновых планируем довести до 30 центнеров с гектара. В хозяйстве многое делается на пути к этой цели. Механизаторы в лучшие сроки посеяли озимые. В хорошо заправленную землю легли добротные семена. Под яровой клин зябь поднята в основном в августе. До вспашку также были внесены минеральные удобрения.

В животноводстве поставлены свои задачи. Запас кормов, которым располагает нынче хозяйство, позволяет уже в будущем году получить от каждой коровы по 4.000 килограммов молока.

Намереваемся мы более полно использовать и резервы мясного животноводства. Раньше в хозяйстве откармливался на сдачу только крупный рогатый скот. В нынешнем году совхоз заимел свою свиноферму. Откорм свинопоголовья позволит довести сдачу мяса государству до 200 тонн в год.

Таковы наши задачи на будущее. Они могут быть успешно решены лишь в том случае, если хозяйство будет располагать опытными, знающими дело кадрами. Люди у нас такие есть. Это, например, бригадир садоводческой бригады Мария Алексеевна Андреева, собравшая с каждого гектара по 180 центнеров плодов. Это рядовые садоводы Зоя Жирова, Валентина Жданкина, Зоя Кондрашова, это комбайнер Иван Колесников и многие другие.

Здесь можно было бы привести немало фамилий людей — настоящих мастеров своего дела, которые готовы по-боевому включиться в работу с тем, чтобы выполнить задания партии в предстоящем пятилетии.

Коллектив совхоза ставит перед собой главной целью произвести не только больше продукции, но и значительно снизить ее себестоимость. В связи с этим хочется затронуть вопрос о механизации трудоемких процессов. Правда, тут многое уже сделано. Скажем, все работы, связанные с подготовкой почвы в саду, борьбой с вредителями, у нас механизированы. А вот сбор яблок все еще осуществляется вручную. Между тем машины по сбору фруктов есть. Пора, думается, завезти их и в нашу область.

Нужен полный комплекс машин на животноводческих фермах. Механизмы для этого есть, но обеспечиваются ими хозяйства пока еще плохо. Больше бы хотелось получать и минеральных удобрений.

Решение всех этих вопросов позволило бы совхозу скорее выйти на те рубежи, которые определены июльским Пленумом ЦК КПСС.

И. МАЛЕЕВ,
директор совхоза «Костино».

Рыбновский район.



На снимке: лучший садовод совхоза «Костино» Екатерина Давыдова.

Фото В. Гаврилова.

ЗАБОТА О ЗДОРОВЬЕ ШАХТЕРОВ

В живописной местности у Скопина расположен горняцкий дом отдыха. За последние годы проведено новое строительство по его расширению. Здесь, среди дубовой рощи, большой пруд с лодочной станцией, красивые липовые аллеи для прогулок. Шахтеры пользуются не только своим домом отдыха, но и курортами Крыма, Кавказа, подмосковными здравницами и Рижским взморьем.

С начала года в санаториях и домах отдыха побывало около 400 горняков.

В горняцком поселке Поплевино более десяти лет существует профилакторий, где шахтеры без отрыва от производства пользуются его услугами. Тут поправили свое здоровье 240 горняков.

Большая группа шахтеров по туристским путевкам ездила на родину Ильича в Ульяновск.

СОВЕТУЮТСЯ ВОЖАКИ ПАРТГРУПП

На предприятиях, в организациях и учреждениях Железнодорожного района г. Рязани действуют 339 партийных групп. В результате прошедших отчетов и выборов в 148 из них к руководству пришли новые партийные вожаки.

На днях райком партии провел семинар вновь избранных партгрупоргов. С докладом о задачах партгрупп по обеспечению авангардной роли коммунистов в выполнении принятых обязательств в соревновании за достойную встречу XXIV съезда КПСС выступил заведующий орготделом райкома В. Н. Петрунин. Он рассказал о формах и методах работы партгрупоргов, о значении личного примера членов партии на производстве, в соблюдении трудовой дисциплины.

С обменом опытом выступили партгрупорг сборочного участка цеха № 8 завода тяжелого кузнечно - прессового оборудования В. П. Белов и партгрупорг участка шестерен цеха № 5 станкозавода В. И. Зазаев.

Перед участниками семинара выступил районный прокурор П. А. Скорый, который остановился на вопросах соблюдения социалистической законности.

ДРУЖНО, СВОИМИ СИЛАМИ

У рязанских речников в эти осенние дни появились новые заботы: надо как можно быстрее завершить подготовку жилого фонда к зиме. В этом году положение усложнилось тем, что многие дома, расположенные в прибрежных районах Оки, оказались в зоне разлива паводковых вод и были затоплены. Естественно, объем ремонта возрос. После некоторых расчетов стало ясно, что силами одних лишь ремонтных бригад, как это было раньше, дома в порядок не привести. И тогда в портовом комитете профсоюза решили привлечь к этому делу самих жильцов. Они активно включились в ремонт, а все необходимые для работы материалы им предоставил речной порт.

Сейчас текущий ремонт жилого фонда, составляющий около 18 тысяч квадратных метров, идет с опережением графика. Уже освоено больше 80 процентов выделенных для этого средств. Закончены работы по заделке фундаментов, штукатурке, замене поколей. Хорошо трудятся на ремонте жилья бригады плотников, руководимые А. М. Ануфриевым и И. И. Коробовым.

На капитальный ремонт жилых помещений порту в этом году было отпущено 35,5 тысячи рублей. Из них около 30 тысяч рублей уже освоено. Подготовлены к зиме все котельные, завершена газификация четырех 16-квартирных домов, пять домов теплофицировано, капитально отремонтирован водопровод, в многоквартирных домах по улицам Свободы и Есенина 37 семей речников недавно вселились в новые благоустроенные квартиры.

П. ИВАНОВ,
г. Рязань.

НАУКА — ПРОИЗВОДИТЕЛЬНАЯ СИЛА

На днях в Москве состоялось расширенное заседание президиума Академии наук СССР, на котором обсуждались важнейшие проблемы, связанные с современным этапом научно-технической революции. Основная тема обсуждения: творческое содружество научных учреждений Академии наук СССР с производством.

— Задача всемерной интенсификации общественного производства, — сказал в своем выступлении президент Академии наук СССР академик М. В. Келдыш, — требует ускорения темпов технического прогресса страны на основе новейших достижений фундаментальных наук. Чтобы эти достижения могли быть использованы с наибольшей эффективностью, необходимо коренным образом улучшить связи науки с производством. Ученый подчеркнул, что существующее положение с реализацией научных результатов в практике уже не может нас удовлетворить. Надо добиться того, чтобы между наукой и производством была установлена такая взаимосвязь, которая в полной мере обеспечит постоянный рост производства и прогресс самой науки.

На ряде примеров академик Келдыш показал влияние фундаментальной науки на создание новых отраслей промышленности. Так, прогресс в физике привел к появлению новых перспективных путей в развитии энергетики, прежде всего ядерной. Была создана полупроводниковая техника, на базе которой выросла современная техника управления. Совершенно новые возможности возникли в результате такого открытия, как лазеры. На основе достижений полимерной химии выросла разветвленная промышленность синтетических полимеров. Успехи в исследовании микробиологического синтеза белка позволили создать микробиологическую промышленность.

Проведение в жизнь решения сентябрьского (1965 г.) Пленума ЦК КПСС об экономической реформе, сказал далее М. В. Келдыш, имеет огромное значение для всемерного повышения эффективности общественного производства и ускорения технического прогресса страны. Однако науке и промышленности, институтам и предприятиям важно совместно работать над совершенствованием путей осуществления хозяйственной реформы, чтобы в наибольшей степени стимулировать технический прогресс. Необходимо в полной мере осуществить мероприятия по повышению эффективности работы научных организаций и по ускорению практического использования научных и технических достижений, предусмотренные постановлением ЦК КПСС и Совета Министров СССР от 24 сентября 1968 года.

В докладе академика Н. Н. Семенова был подробно раскрыт опыт творческого содружества ученых Института химической физики Академии наук СССР с промышленностью. Докладчик привел яркие факты, показывающие экономическую эффективность применения в производстве новейших научных открытий. Оригинальный метод производства полипропилена позволил Московскому нефтеперерабатывающему заводу выпустить за 4 года продукции на несколько десятков миллионов рублей, полностью окупить капитальные вложения на новую технологию и получить значительную прибыль. Большой интерес представляет разработанный Институтом химической физики метод получения высокопрочных ориентированных стеклопластиков «СВАМ». Вес изделий из таких стеклопластиков по сравнению с металлическими той же прочности уменьшается на 30—50 процентов.

Эффективные исследования ведутся и в сельском хозяйстве. В частности, оправдывает себя на практике проводимая в Институте обработка химическими мутагенами семян многих видов сельскохозяйственных растений. Такой метод на 5—6 лет ускоряет получение исходных линий для выведения основных сортов селекционных материалов.

Новые, часто неожиданные возможности, сказал академик Семенов, открывает использование в химической технологии энергии взрыва. Таким методом получена особая модификация нитрида бора. Совместно с ленинградским заводом «Ильич» и Институтом физики высоких давлений из этой модификации изготовлены резцы для обработки закаленных сталей и чугунов. Эти резцы при непрерывной работе в течение нескольких часов обеспечивают девятый класс чистоты обрабатываемой поверхности. Две тысячи резцов уже переданы для производственных испытаний.

О выращивании кристаллов — новой ветви в промышленности — рассказал в своем докладе член-корреспондент АН СССР Б. К. Вайнштейн. Сейчас выпускается более тысячи наименований кристаллов. Искусственно выращиваются: кварц, рубин, алмаз, сапфир, германий, кремний и ряд других кристаллов. Возникли такие отрасли производства, как синтез кристаллов для радиотехники, рубинов для часовой промышленности и прецизионного приборостроения.

Об опыте совместной работы Института биохимии и физиологии микроорганизмов АН СССР с производством доложил на заседании член-корреспондент АН СССР Г. К. Скрябин. Академик Н. П. Федоренко посвятил свое выступление вкладу экономистов-математиков в решение актуальных народнохозяйственных задач. В прениях по докладам выступили академик Л. Ф. Верещагин и другие ученые, а также директора ряда заводов.

Принято постановление, в котором намечены конкретные меры дальнейшего укрепления творческого содружества науки с производством.

(ТАСС).

сегодня на планете

ЗАЯВЛЕНИЕ МИД ДРВ

ХАНОЙ, 17 октября. (ТАСС). Министерство иностранных дел Демократической Республики Вьетнам выступило с пространным заявлением относительно так называемой «новой мирной инициативы» Соединенных Штатов по индокитайской проблеме. В своем заявлении МИД ДРВ дает подробный анализ «предложений из пяти пунктов», содержащихся в выступлении президента США Р. Никсона от 7 октября.

Правительство США, говорится, в частности, в заявлении МИД ДРВ, продолжает свою агрессивную политику во Вьетнаме и других странах Индокитая. Так называемая «новая мирная инициатива» имеет своей целью обмануть общественное мнение в мире и в США, служит предстоящим выборам в американский конгресс и является попыткой увильнуть от ответа на справедливые и разумные предложения, сделанные 17 сентября 1970 года Временным революционным правительством Республики Южный Вьетнам. Этот «мирный» обман отнюдь не содействует мирному урегулированию индокитайской проблемы, а лишь служит плану продолжения и расширения агрессивной войны США в Индокитае.

Касаясь заявления Никсона о том, что Соединенные Штаты «уважают право южновьетнамского народа на самоопределение», МИД ДРВ указывает, что в понимании правительства США это «право» сводится к поддержанию марионеточной клики Тхиеу—Ки—Кхнема, недопущению создания временного коалиционного правительства и к попытке сохранить неоколониалистское господство США в Южном Вьетнаме.

Вьетнамский народ и правительство ДРВ, подчеркивается в заявлении, строго осуждают и решительно отвергают лживые «мирные» предложения, выдвинутые правительством Никсона 7 октября. Правительство ДРВ полностью согласно с заявлениями ЦК патриотического фронта Лаоса и Временного революционного правительства Республики Южный Вьетнам, которые осудили и отвергли эти предложения.

ПОДГОТОВКА К ЗНАМЕНАТЕЛЬНОЙ ГОДОВЩИНЕ

БЕРЛИН, 17 октября. Корр. ТАСС М. Никиточкин передает:

Общественность Германской Демократической Республики готовится отметить 150-летие со дня рождения Фридриха Энгельса. Подготовка к юбилею одного из основателей научного коммунизма, великого друга и соратника Карла Маркса проходит в обстановке высокой политической активности трудящихся.

Сейчас, когда завершается последний год пятилетки, повсюду в ГДР чувствуется атмосфера высокого трудового подъема. Под руководством марксистско - ленинской СЕПГ рабочие и крестьяне вместе с народной интеллигенцией отдают все силы и знания делу всестороннего укрепления своей социалистической родины, где восторжествовали благородные идеи мира, демократии и социалистического гуманизма.

Проходящий в настоящее время обмен партийных документов в СЕПГ вновь демонстрирует единство и сплоченность рядов партии, объединяющей 1,9 миллиона коммунистов, ее нерушимые связи с массами как руководящей и направляющей силы общества, непоколебимую верность марксизму-ленинизму.

Труды Ф. Энгельса вместе с работами К. Маркса и В. И. Ленина являются настольными книгами трудящихся ГДР. За годы народной власти издательства республики выпустили произведения Маркса и Энгельса общим тиражом в 14 миллионов экземпляров и почти таким же тиражом — труды В. И. Ленина. Новые книги, посвященные жизни, революционной и научной деятельности великого сына немецкого народа, изданы к юбилею.

Авторский коллектив Института марксизма-ленинизма при ЦК СЕПГ под руководством проф. Г. Гемкова подготовил биографию Ф. Энгельса. Государственный архив ГДР собрал новые дополнительные материалы на тему «Энгельс в Берлине», иллюстрированные снимками.

Партийные и общественные организации, научные учреждения и учебные заведения готовятся к проведению научных форумов, посвященных 150-летию Ф. Энгельса.

Трудящиеся ГДР свято хранят память о великом сыне немецкого народа. Его именем названы многие улицы и площади городов, предприятия и сельскохозяйственные производственные кооперативы, учебные заведения. Память о нем — в сердцах миллионов строителей социализма, в исторических свершениях германского социалистического государства.

В парламенте Исландии

РЕЙКЬЯВИК, 17 октября. (ТАСС). В парламенте Исландии с программным заявлением правительства выступил премьер-министр Иоуханн Хафстейн, который, в частности, заявил, что исландское правительство поддерживает «предложение о созыве европейского совещания по вопросам безопасности.

Нарушая обязательства, взятые на себя в соответствии с договоренностью о прекращении огня, Тель-Авив непрерывно проводит в границах 50- километровой зоны к востоку от Суэца строительство военных сооружений. (Из газет).



— Сержант, позаботьтесь, чтобы эта ширма не мешала вести прицельный огонь.

Рис. В. Спельникова (Рязань).

НОВЫЕ ПОЛЬСКИЕ ТРАКТОРЫ

ВАРШАВА, 17 октября. (ТАСС). Варшавский завод «Урсус», выросший за годы народной власти в один из крупнейших промышленных объектов Польши, выпустил уже около 300 тысяч тракторов. В последние годы здесь одновременно развертывается производство трех основных типов машин — легких, средних и тяжелых. В этом году завод приступил к серийному производству первых в истории отечественного тракторостроения тяжелых тягачей «С-385» мощностью 85 л. с.

Получены положительные отзывы о новой модели «Урсуса», — к концу года из заводских ворот выйдет семисотый тяжелый трактор. На очереди машина с двигателем в 100 л. с.

В ближайшее время намечается также начать серийное производство нового типа средних машин, у которых также будет увеличена мощность двигателя. Характерно, что 60 процентов деталей всех тракторов, выпускаемых «Урсусом», унифицировано.

Книга о В. И. Ленине

ПАРИЖ, 17 октября. (ТАСС). Парижское издательство «Французский клуб книги» выпустило второе издание книги Жана Брюа «Ленин».

Эта книга о В. И. Ленине пользуется большим успехом у французских читателей.

СПАД ПРОИЗВОДСТВА В США

ВАШИНГТОН, 17 октября. (ТАСС). Уровень промышленного производства в США на протяжении последних двух месяцев продолжал неуклонно снижаться.

В сентябре индекс промышленного производства упал на 1,7 процента по сравнению с августом. Федеральное резервное управление, опубликовавшее эти данные, подчеркнуло, что в результате сентябрьского спада промышленное производство в стране сократилось почти на пять процентов по сравнению с летом 1969 года.

В НАЦИОНАЛЬНОМ СОБРАНИИ ФРАНЦИИ

ПАРИЖ, 17 октября. (ТАСС). Национальное собрание Франции одобрило доклад премьер-министра Ж. Шабан-Дельмаса об общей политике правительства.

После обсуждения доклада состоялось голосование по вопросу о доверии правительству. Большинство депутатов Национального собрания высказалось в поддержку правительственной политики.

ОТСТАВКА ПРАВИТЕЛЬСТВА УРУГВАЯ

НЬЮ-ЙОРК, 17 октября. (ТАСС). Правительство Уругвая в полном составе подало президенту Хорхе Пачеко Ареко заявление об отставке. Это решение принято кабинетом из-за серьезных разногласий, возникших между ним и парламентом по проекту государственного бюджета на будущий год, сообщает корреспондент агентства Ассошиэйтед Пресс из Монтевидео.

На учениях «Братство по оружию»

В ОГНЕ АТАК ЗАКАЛЕННЫЕ

Мы стоим на правом берегу в соснячке, укрывшем от посторонних глаз танки, бронетранспортеры — грозную технику, которая сосредоточена здесь в ожидании условного сигнала.

Внизу — медленная река, зеркало которой отражает почти левитановские пейзажи. Но на военном языке это уже не река, а крупная водная преграда, и преодолеть ее можно только с боем.

На той стороне «противник» зарылся в землю. Но и наш берег сейчас перед ним тоже как на ладони, под прицельными взорами сотен биноклей.

Пригнувшись за разлапистой сосенкой, мы ведем беседу полушепотом. Офицер Войска Польского Владислав Шимловский вводит нас в курс дела.

...Следы танковых гусениц повели в лес. Здесь, готовые «к бою», заняли позиции танки, бронетранспортеры и «самоходки» одного из подразделений Войска Польского. Танковое подразделение получило задачу форсировать водную преграду во взаимодействии с чехословацким тактическим воздушным десантом, переброшенным советскими вертолетами, захватить плацдарм на противоположном берегу реки, тем самым обеспечивая продвижение главных сил в глубину обороны «противника».

Наш новый собеседник — командир танкового подразделения Адам Рембач. Адаму 24 года, он выходец из крестьянской семьи из деревни Яновице под Сандомиром. Окончил лицей, затем танковую школу и вот уже несколько лет служит в этой части. Из-под черного комбинезона выглядывают три звездочки поручика Войска Польского. Одна из них блестит ярче, чем другие. Оказывается, эту звездочку он прикрепил совсем недавно — 12 октября — в День Войска Польского, когда за высокие результаты в боевой и политической подготовке ему было присвоено очередное звание. Адам Рембач впервые поведет роту «в бой» поручиком.

Адам подводит нас к своему танку и знакомит с экипажем. Механик-водитель—Юзеф Герок, заряжающий—Мариан Борковский, наводчик — Водимер Лесь. Три танкиста, три веселых друга, в недавнем прошлом — слесарь, железнодорожник, горняк. Ребята с такими крепкими рабочими руками не подведут. Неспроста подразделение поручика Рембача — лучшее, а командирский экипаж, как ему и положено, — передовой, один из инициаторов «ленинских вахт». 100-летие со дня рождения В. И. Ленина молодые танкисты встретили отличными успехами в боевой и политической подготовке.

Конечно, отличных оценок добиться нелегко. Но через час предстоит держать, быть может, самый трудный экзамен.

— Волнуешься? — спрашиваем Рембача.

Ответ можно и не переводить — по лицу видно. Но запоздалые слова переводчика говорят о другом: поручик уверен, что танкисты не подведут.

По сигналу ракеты польские танки стремительно вырвались на берег реки. При поддержке всех огневых средств они начали форсирование водной преграды. Через несколько минут первые тяжелые машины, открыв огонь из пушек и пулеметов, двинулись по широкому полю в глубь обороны «противника». Словно стальные волны, накатывались они на противоположный берег. Вот из бронетранспортеров высыпали солдаты и, развернувшись в цепь, вслед за танками атаковали укрепления «противника».

Высокую оценку командования получили действия польских инженерных частей, которые в рекордный срок навели понтонный мост, обеспечив быструю переброску вторых эшелонов, саперы продемонстрировали новейшие способы форсирования водных преград. На низкой высоте проходят красноозвездные советские вертолеты. Они высаживают чехословацкий тактический воздушный десант. Так, благодаря решительным действиям польских, чехословацких и советских подразделений был захвачен и расширен плацдарм на противоположном берегу реки, что обеспечило успех наступления главных сил.

Благодаря тесному взаимодействию польских, чехословацких и советских воинов главные силы форсировали крупную водную преграду — в этих скупых словах результат ожесточенного «боя», который в масштабе учений — лишь эпизод. В более крупном масштабе, при котором во весь рост видны люди, идущие в атаку, было так.

Польский танкист Адам Рембач (мы сразу узнали его танк по номеру) пришел на подмогу чехословацкому сержанту Франтишеку Поспишилу, которого на противоположный берег реки доставил советский летчик Иван Грядов. Так выглядел «бой» в масштабе только трех воинов. Поляк, чех и русский в одном «учебном классе» учились науке побеждать. Науке защищать социализм. А это и есть братство по оружию...

В. СТЕПАНОВ,
Н. БАБЫКИН.
(Спец. корр. ТАСС).

ГДР, район учений.

ВОКРУГ СВЕТА — информация

ПРОСВЕЧИВАЮТ ПАССАЖИРОВ

В Токийском международном аэропорту Ханэда пассажиры, прежде чем попасть на борт самолета, должны пройти через специальную «ловушку для воздушных пиратов». Она представляет собой металлическую раму, излучающую слабые электромагнитные волны, и, по словам японской полиции, сигнализирует о наличии у пассажира огнестрельного или холодного оружия. Делается это с помощью трех лампочек. Одна лампочка загорается, если обнаружен небольшой нож, две — длинный кинжал с широким лезвием, три лампочки вспыхивают, когда пассажир вооружен пистолетом или мечом.

«ФИБ Актуэльт»,
Стокгольм.

«ЧИТАЮЩИЙ» ПРИБОР

По сообщению французского журнала «Сьянс э авеникр», в Англии проходит испытания прибор «оптофон», позволяющий слепым читать обыкновенный текст; при этом изображения букв преобразуются в звуки. Различные комбинации шести основных звуков дают возможность воспроизвести весь алфавит. Быстрота чтения с помощью «оптофона» — до 42 слов в минуту.

ТЕПЛОСТОЙКИЕ ПЛАСТМАССЫ

В институте атомной энергии в Такасаки (Япония) разработан способ повышения теплостойкости пластмасс. Готовые изделия из хлорвинила или полиэтилена пропитываются ацетиленом и подвергаются радиоактивному облучению, под воздействием которого между макромолекулами образуются более прочные связи. Изделия из такой пластмассы могут выдерживать нагрев до 180°С.

ОТ ЗЕМЛИ ДО МАРСА

В научно - исследовательском центре фирмы «Хониуэлл» (Англия) сконструирован мощный газовый лазер, работающий на двуокиси углерода. Этот лазер может обеспечить речевую и телевизионную связь с космическим кораблем, удаленным от Земли на расстояние, равное расстоянию до Марса. В ходе испытаний с автономным источником газа лазер проработал в непрерывном режиме 7 тысяч часов (длина волны излучения—10,6 микрона, мощность — 20 ватт). Об этом сообщает журнал «Электроникс уикли».

Коротко

● **Над сельским хозяйством Австралии нависла угроза катастрофы. Длительная засуха опустошает стада крупного и мелкого рогатого скота в штатах Куинсленд, Новый Южный Уэльс и Южная Австралия и погубила урожай пшеницы на миллионах акров земель. Начиная с декабря прошлого года, здесь не выпало ни капли дождя, и, если не будет осадков, правительство опасается, что на сбор твердой пшеницы, в основном предназначавшейся на экспорт, практически не придется рассчитывать.**

Считается, что сельское хозяйство страны потерпит убытки на несколько сот миллионов долларов.

● **При штабе верховного главнокомандующего объединенными вооруженными силами НАТО в Европе генерала Гудпейстера создан отдел автоматической обработки данных. Его возглавил вице-маршал английских ВВС Болл. В начале 1971 года, как сообщает газета «Либр бельжик», начнется установка электронно-вычислительного оборудования для нового отдела общей стоимостью около 2 миллионов долларов. Штаб НАТО использует ЭВМ с 1963 года, когда первая машина появилась в техническом центре НАТО в Гааге, являющемся военно - консультационным органом по разработке так называемых «планов обороны» НАТО.**

● В РЯЗАНСКИХ ВУЗАХ

Посвящение в студенты



В ЭТОТ ВЕЧЕР мы, старшие, по-хорошему завидовали первокурсникам, радостным, счастливым, собравшимся на ритуал «Посвящение в студенты». Восторженные и взволнованные, с завистью на них посматривали даже старшекурсники, те, которых ранее не баловали такими хорошо организованными вечерами. Раньше этого не было, только третий год в Рязанском сельскохозяйственном институте проводится этот ритуал.

Вечер «Посвящение в студенты» открывает секретарь комитета ВЛКСМ института Виктор Фомин. Он просит внести в зал знамя комсомольской организации вуза, знамена обкома ВЛКСМ и Захаровского райкома комсомола, врученные комсомольцам за доблестный труд на уборке урожая. Затем Виктор Фомин от имени комитета комсомола, старшекурсников приветствует первокурсников.

С теплым приветственным словом к собравшимся обращается ректор института профессор М. И. Саликов. Он рассказывает первокурсникам о делах коллектива института, его традициях, о задачах, стоящих перед вузом, призывает всех ознаменовать XXIV съезд КПСС отличной и хорошей учебой, примерным поведением.

От коллективов факультетов выступили профессор С. А. Наумов, доцент А. Г. Зубарев, профессора М. В. Саликова и Ф. В. Грищенко. Они призвали первокурсников разумно организовать свое время для плодотворной учебы, рассказали о студенческих научных кружках, лабораториях, в которых им придется учиться, советовали серьезно и глубоко заниматься над первоисточниками марксизма-ленинизма, учебной литературой, призвали активно участвовать в общественной жизни, уделять время спорту, художественной самодеятельности, учиться в кружках и на отделениях факультета общественных профессий, укреплять студенческую дружбу, коллективно посещать театры, кино, совершать туристические походы, полнее использовать спортивно-оздоровительный лагерь.

Внимательно слушали первокурсники своих преподавателей. Под бурные аплодисменты они встретили выступление студента 5 курса зоотехнического факультета Валерия Кукушкина, который с юмором поведал «козерогам», что значит «настоящий студент» и как им стать.

Наступила одна из торжественных минут. Из глубины сцены ректор М. И. Саликов выносит огромный символический «ключ к знаниям» и вручает его комсоргам первых курсов. Он призывает первокурсников по-настоящему использовать этот «ключ» для проникновения в храм науки, по-ленински учиться коммунизму. От имени всех первокурсников комсорг 1 курса экономического факультета Вера Артамонова торжественно обещает не жалеть сил и способностей для учебы, чтобы оправдать доверие Родины, партии.

Проректор по учебной части В. В. Степанов вручает старостам первых курсов не меньших размеров символический «студенческий билет» и призывает высоко нести звание студента советского вуза.

И вот самый торжественный, запоминающийся на всю жизнь момент: первокурсники присягают на верность Родине, партии, ленинским заветам учиться коммунизму. Они клянутся упорно овладевать знаниями, множить традиции института.

П. ТЮЛИН,
редактор газеты «За сельскохозяйственные кадры».

На снимке: доцент П. И. Павлов вручает студенческий билет первокурснику Александру Анашкину. Справа — брат Александра — Николай, заканчивающий зоотехнический факультет.

Фото автора.

На семейный совет

ВЛАСТЬ ПРИМЕРА

Как приобщить детей к систематическим занятиям, к чтению книг, как научить их понимать и создавать прекрасное? Как воспитать у них трудолюбие, беззаветную преданность Родине, вырастить их честными, скромными и культурными людьми? Ответы на эти вопросы можно найти в книге журналистки Людмилы Пинчук «Власть примера», вышедшей в серии «Библиотеки семейного чтения», издаваемой Политиздатом.

Ряд очерков книги повествует о детстве и юности детей Ульяновых и большевиков-ленинцев — Н. К. Крупской, Ф. И. Петрова, А. В. Луначарского и других, а также о том, как в семьях ветеранов партии формировались характеры детей, как прививались идейная убежденность, высокие нормы коммунистической морали.

Книга открывается очерком «Семья», в котором показаны родители Ульяновых — отец Илья Николаевич и мать Мария Александровна. Они хорошо запомнятся читателям. Глава семьи Илья Николаевич, выросший в бедной семье и лишь благодаря помощи брата и личного упорного труда получивший высшее образование, оставался до конца жизни человеком, с высокоразвитым чувством справедливости и гуманности. Такими же качествами была наделена и его жена Мария Александровна.

В этой прекрасной семье родители стремились передать своим детям горячую любовь к Родине и народу, одновременно приучая их к труду. Читая очерк, чувствуешь, как вся нравственная атмосфера семьи Ульяновых, ее бытовой уклад и обычаи были примером последовательности и принципиальности для их детей. Здесь не знали разлада между совестью и образом жизни, между личной деятельностью и общественными идеалами. Эта власть примера сказалась на цельности характеров, ясности цели и последовательности устремлений, которые так характерны для всех детей Ульяновых.

В другом очерке — «Воспитание гражданственности» — рассказано о детстве Надежды Константиновны Крупской и ее родителях — отце Константине Игнатьевиче и матери Елизавете Васильевне. Показано, как доброе, отзывчивое сердце отца, его передовые демократические взгляды разделяла полностью его жена, человек разносторонне одаренный. Все это создавало ту морально - нравственную атмосферу, в которой естественным образом формировался характер Нади.

Интересно написан очерк «Устои рабочей среды», рассказывающий о детстве старейшего коммуниста, известного партийного и общественного деятеля, Героя Социалистического Труда Федора Николаевича Петрова. Его отец, рабочий-слесарь, несмотря на то, что не был знаком с педагогическими теориями Коменского и Ушинского, сумел передать сыну моральные устои рабочей среды, состоящие в том, чтобы подготовить детей к честной, трудовой жизни.

— В жизни, сынок, все надо уметь: и на заводе слесарить, и уху варить — оно не зазорно. А там, глядишь, когда-нибудь и пригодится, — учил маленького Федю его отец.

Большое влияние на его судьбу оказал и Иван Александрович Мартынов, талантливый самородок, умелец, упорным трудом и постоянным самостоятельным чтением пополнявший недостающее образование. Все это он постарался привить своему воспитаннику, привлек его к участию в революционной пропаганде среди рабочих завода «Арсенал». Следуя примеру своих воспитателей, Федор Николаевич стал человеком, известным всей нашей стране.

С большой силой написан очерк «Отец и сын», рассказывающий о первом народном комиссаре просвещения Анатолии Васильевиче Луначарском и его единственном сыне Анатолии.

Читая этот очерк, чувствуешь, как отец, бывший всесторонне одаренной личностью, стремился передать не только своему сыну, но и его товарищам чувство человечности, умение переживать чужие несчастья и радоваться чужим радостям. Он рассказывал им старые сказки в своей редакции, в которых действовали умные и храбрые люди труда, руководимые народными вождями. Эти сказки будоражили душу детей, рождали не только желание делать добро, но и совершать смелые героические поступки. Толя Луначарский рос в семье убежденных революционеров, выше всего ставивших интересы народа, партии и революции. Сама обстановка семьи Луначарских, их быт, люди, бывавшие у них, — все это являлось прекрасной школой воспитания мальчика.

С детских лет Анатолий с огромной любовью и уважением относился к В. И. Ленину, о котором ему много рассказывал отец. В течение трех лет он с карандашом в руках прочитал все произведения Владимира Ильича.

Такую же настойчивость проявил Толя и в изучении иностранных языков. Воспринимая завещание отца, желавшего сыну, чтобы его жизнь была широкой, яркой и творческой, Толя Луначарский был активным комсомольцем, членом Союза писателей. В первый день войны он выступает на митинге в Союзе писателей, а через несколько дней он уже на Черноморском флоте. Здесь он проявляет себя как герой и погибает смертью храбрых в сентябре 1943 года. Так жизнь сына оказалась достойной жизни его отца.

Е. КАЛАШНИКОВ.

г. Рязань.

РЯДОМ С ПЕСНЕЙ

У Поповых в Гулынках знали все. Впрочем, только ли в Гулынках? Весь уезд знал фельдшера Григория Аристарховича Попова.

До сих пор кажется Евгению Григорьевичу, что отец работал только ночью и непременно в ненастье.

Среди ночи в окно стучали бесцеремонно.

— Григорь-Аристархыч!

Секунду подождут — и снова под отчаянное дребезжание стекол и лай Узная:

— Григорий Аристархович!

Отец торопливо и привычно засвечивал лампу, одевался, забирал загодя приготовленный саквояж и негромко говорил:

— Я скоро, мать.

И уходил в дождь или метель.

Ночные визиты отца, да еще песни — самые яркие впечатления детства.

Песни он мог слушать часами. То протяжные и грустные, то озорные и насмешливые, они запомнились на всю жизнь. Настоянные на сиреневом цвете и пугливых сумерках летних вечеров, они начинали звучать вскоре после того, как разбредались по дворам пахнущие парным молоком коровы, затихала в близком лесу кукушка и на черном небе появлялись редкие звезды. Где-то у невидимого клуба прозрачный, как мартовская капель, девичий голос запевал первую песню. И Женя замирал на приступках крыльца и сердился на лохматого Узная, когда тот начинал лаять на подозрительные, с его точки зрения, вечерние шорохи.

В двадцать восьмом году Поповы решили ставить новую избу. У двора появился аккуратный штабель бревен в чешуйчатой коре, сквозь которую беспощадное летнее солнце вытопило тягучую липкую смолу.

Зажав в кулаке сделанную отцом деревянную саблю, Женя гонял вокруг бревен обезумевшего от страха соседского петуха («А чего он нашего долбает и долбает?») и не заметил, как у двора остановились трое мужиков с холщовыми мешками за плечами.

— Сынок! — окликнул его один из них, высокий, кряжистый, с ослепительной русой бородой. — Здесь живут Поповы?

— Тут, дяденька. А зачем мы вам?

— Избу рубить новую станем.

Кто первый рассказал ему, сероглазому рязанскому плотнику, о Женькиной мечте—балалайке? Отец? Мать? Он сам?

Только однажды было сказано:

— Будет тебе, Женя, балалайка. Вечером нынче и начнем ладить. Почему не теперь? Делу время — потехе час.

Где он теперь, безымянный русский человек, за три вечера сработавший топором и другими нехитрыми плотницкими инструментами звонкую балалайку? Низкий поклон тебе от заслуженного деятеля искусств РСФСР, руководителя Рязанского народного хора Евгения Григорьевича Попова.

В тот вечер, когда ты, уставший, пахнущий табаком и крепким потом на совесть поработавшего мужчины, присел на бревно и провел оселком по лезвию топора, определилась судьба шестилетнего мальчишки из рязанского села Гулынки и протянулась ниточка к другому селу с ласковым названием Журавинки, откуда ведет свою родословную Рязанский народный хор.

Сегодня певцов и танцоров с родины Сергея Есенина знают во всех уголках нашей великой страны.

Три основных тона составляют цветовую гамму на сцене, когда выступает коллектив: ярко - зеленый, голубой и золотистый. Эти цвета сразу напоминают о мягкой, чистой красоте средней полосы России — ослепительно зеленых заливных лугах, высоком небе, золотых по осени березовых рощах.

Этим раздольем, близким и дорогим всякому русскому человеку, проникнуты и песни Рязанщины, полные удивительного лиризма, задушевности, мягкости и чистоты.

О чем бы ни пел Рязанский хор, его исполнение светло, прозрачно и свободно.

— Народный хор, — говорит Е. Г. Попов, — должен владеть всем богатством вокальных красок, ибо нет ничего прекраснее, чем человеческий голос.

Когда слушаешь хор, убеждаешься в справедливости этих слов: все человеческие эмоции, все переживания рождаются в звуке поющих — то задумчиво - ласковом, то лукаво - задорном, то сдержанно - скорбном. И отчетливо начинаешь понимать: как же необыкновенно хороша наша русская народная песня!

Зимой сорок шестого года декана дирижерско-хорового факультета Московской консерватории Свешникова остановил в коридоре стройный светлоголовый солдат:

— Сержант Попов. Помните, я сдавал вам экзамен по сольфеджио в июне сорок первого года?

— Запамятовал, — честно признался профессор. — Но что вы хотите?

— Учиться на вашем факультете.

— Пожалуйста. Приезжайте через полгода.

— Шесть месяцев—это долго. Я без того потерял пять лет.

Долго рассказывать, как искали в архиве документы, как убеждал Свешников ректора: «Согласитесь, — горячился профессор, — учиться проще, чем воевать, Попов непременно догонит курс», но факт остается — летом Евгений Григорьевич успешно сдал экзамены и был переведен на второй курс.

Счастлив тот человек, который однажды завернет с большака на проселок, увидит заросший пруд у родной околицы, почерневший от непогоды дом, где знаком каждый сучок в добела отмытых половицах, и вдруг почувствует, поймет сердцем, что нельзя послужить России, не послужив родным местам.

Вернулся с первых каникул в консерваторию Попов с твердым убеждением — после окончания только домой, на Рязанщину.

На третьем курсе Попов прочно утвердился в числе лучших студентов дирижерско - хорового факультета, на четвертом стал коммунистом, а на пятом он прочитал в газете «Советское искусство» статью «Заброшенный хор», в которой композиторы Александров, Новиков, Косов высказывали сожаление, что на богатой песенными традициями рязанской земле народный хор существует на положении пасынка. И заявил: «Еду весной в Рязань».

Напрасно его отговаривали, мол, ты талантливый дирижер, тебе и в Москве найдется приличное место. А что в Рязани? Пятнадцать человек, не имеющих представления о музыкальной грамоте, работать с ними негде, общежития нет. Кто этими вопросами заниматься будет?

— Я, — твердо сказал Попов и, получив диплом с отличием, уехал в Рязань.

Все было так, как ему предсказали. Он пошел в областное управление культуры, но там развели руками:

— Всем трудно, а работаем. Не забывайте, за плечами — война.

Попов ушел, сердито хлопнув дверью: «Демагоги!» И записался на прием к первому секретарю обкома партии. Заранее подготовил речь о том, что понимает, как трудно нынче России. Хвостятся очереди за хлебом и сахаром, не хватает леса и кирпича для сожженных фашистами городов и сел, и он сам, сержант Попов, не износил еще солдатской своей шинели. Трудно, но не хлебом же единым жив человек!

Не пришлось ему говорить заготовленной речи, потому что секретарь обкома сказал:

— Сам понимаешь, брат, трудно. Только не хлебом единым живы. Поможем!

Через неделю хор получил общежитие. Маленькое, тесное, где койка руководителя хора стояла рядом с койками солистов, а женскую половину от мужской отделял полог из наскоро сшитых старых одеял.

— Но никто не роптал, — вспоминает Евгений Григорьевич. — Понимали: это все, что тогда можно было сделать. И, честное слово, гордость приходит, когда думаешь, сколько мы, советские люди, успели за последние двадцать лет. Обидно, что не всегда умеем хорошо рассказать об этом молодым.

Слушая негромкий голос Евгения Григорьевича, я вспоминал, как на областном совещании работников сельского хозяйства один из ораторов, отмечая перемены, происшедшие в деревне, рассказывал:



— Недавно пришлось побывать в Журавинках, в колхозе имени Карла Маркса. И вот председатель колхоза говорит: у меня к вам просьба. Понятно, думаю, трактор тебе нужен или автомашина. Но оказалось, что нужен колхозу хороший руководитель художественной самодеятельности, потому что Журавинки — родина Рязанского народного хора и никак нельзя им без хорошей самодеятельности.

Я знаю журавинского председателя. Зовут его — Иван Морозов. Два года назад он размеял четвертый десяток, в председателях пять лет, а до того — мастер Кораблинского комбината шелковых тканей. Но закончил человек заочно сельхозинститут, пригласили его в райком партии и сказали:

— Селу нужны грамотные, молодые руководители. Конкретно? Председатель в Журавинки. Как смотришь?

Он согласился, но жена отказалась наотрез. И тогда Иван, как всякий мужчина, не привыкший к путешествиям, неукляже собрал чемодан и укатил в свои Журавинки.

В тот момент, когда он просил секретаря обкома прислать руководителя в самодеятельность, конечно, это был не самый главный вопрос для хозяйства. Но так уж они устроены, настырные мои земляки-рязанцы, про которых наш поэт, ровесник журавинского председателя, Герольд Киселев написал:

Лежу, устав, на ворохе
зерна,
Пшеничины зубами
разминаю...
Потом встаю.
Работаю.
И знаю,
Какая хлебу русскому цена.

Об этом подумалось нынешней весной, когда, принимая поздравления после блестящего выступления Рязанского русского народного хора в Москве в зале Чайковского и награждение коллектива дипломом I степени Министерства культуры СССР за большой вклад в дело пропаганды русской народной музыки, Евгений Григорьевич Попов говорил:

— Хочется от всей души сказать спасибо людям, которые помогли и помогают множить славу песенного искусства земли Сергея Есенина.

Б. ШАПОВАЛОВ.

На снимке: Е. Г. Попов.

К НАПАДЕНИЮ НА СОВЕТСКИЙ САМОЛЕТ

В связи с обращением Советского правительства правительство Турции сообщило, что оно готово вернуть угнанный в результате бандитского нападения 15 октября советский самолет «АН-24», а также его экипаж и находившихся на борту пассажиров.

16 октября экипаж самолета и пассажиры возвратились на родину. В госпитале города Трабзон остался получивший серьезные ранения в грудь штурман самолета, которому была сделана операция.

Что касается двух преступников, совершивших вооруженное нападение на экипаж самолета, в результате чего была убита бортпроводница Н. В. Курченко, ранены два члена экипажа и один пассажир, то турецкое правительство заявило, что они арестованы и органам прокуратуры дано указание провести срочное расследование обстоятельств дела.

Из опроса членов экипажа и пассажиров самолета стали известны некоторые подробности этого бандитского нападения.

15 октября самолет «АН-24» совершал регулярный рейс из Батуми в город Сухуми. На его борту находилось 46 пассажиров и 5 членов экипажа. Через 10 минут после взлета двое, угрожая оружием, попытались проникнуть в пилотскую кабину. Путь им преградила бортпроводница, комсомолка Надежда Курченко. Один из преступников убил ее выстрелом в упор. Затем бандиты ворвались в кабину и под угрозой оружия вынудили летчиков изменить курс самолета. Во время схватки с бандитами был ранен командир самолета и тяжело ранен штурман.

Спасая жизни советских людей, находившихся на борту самолета, летчики были вынуждены посадить самолет на близлежащем от границы с Советским Союзом турецком аэродроме города Трабзон.

Бандитское нападение на экипаж советского самолета, убийство комсомолки Надежды Курченко вызывают гнев и возмущение всех советских людей. Они справедливо требуют выдачи преступников и сурового их наказания советским судом.

(ТАСС).

КАК ВАМ НРАВИТСЯ?

ОТДЕЛ САТИРЫ И ЮМОРА

Поиски и находки

В ЭПИСТОЛЯРНОМ ЖАНРЕ

Разные бывают коллекции. Кто собирает марки, кто—спичечные этикетки и старинные монеты, кто открытки. А мы, члены жилищно - строительного кооператива «Комета-2», коллекционируем письма начальника строительного управления № 23 треста «Рязаньжилстрой» С. С. Ширяева. Под его руководством два с половиной года назад был построен дом, в котором мы проживаем. И с тех пор территория вокруг него сохраняется в том виде, в каком находилась в разгар строительства. Тут смело, без всяких дополнительных сооружений, можно устраивать спортивные соревнования по преодолению самых всевозможных препятствий. В одном месте—горы строительного мусора, в другом — земли , в третьем — открытые ямы.

Много раз мы жаловались тов. Ширяеву. И каждый раз он называл конкретный срок, когда работа по благоустройству территории вокруг дома будет выполнена. Срок проходил, тов. Ширяев назначал новый. Так за многие месяцы собралась уникальная коллекция ширяевских упражнений в эпистолярном жанре. А дело с места не двигается.

Очень жаль, что руководители треста «Рязаньжилстрой» слишком благосклонно относятся к упражнениям начальника строительного управления тов. Ширяева!

В. ДОНДИК,
председатель жилищно-строительного кооператива «Комета-2».

г. Рязань.

Не тот опыт

ПОТЕХЕ—ВРЕМЯ

Мелиораторы Гусевской машинно-мелиоративной станции великолепно провели нынешнее лето. Как авторитетно сообщается в стенной газете «За освоение Мещеры», для работников станции организовывались многочисленные экскурсии, коллективные выезды в лес по грибы и ягоды, на рыбалку. Мелиораторы встречались с командами волейболистов почти всех предприятий поселка Гусь-Железный. Состязались они в меткости по стрельбе, сражались на шахматных досках. Словом, отдохнули хорошо.

Можно было бы с чистым сердцем приветствовать такой отдых, не разучаруй стенгазета своих читателей другим сообщением. Рядом с панегириком в честь отдыха в небольшой заметке подводятся некоторые итоги работы станции за восемь месяцев текущего года. Там есть такая строчка: «Не выполнен план строительно-монтажных работ».

Что за этим кроется? Оказывается, вот уже несколько лет на объекте «Китово» в совхозе «Память Ильича» мелиораторы никак не закончат строительство железобетонного моста. На 12 процентов не дотянули они до плана и работы по осушению нови в совхозах «Касимовский», «Бельковский», в колхозе «Животновод».

Близится зима. А ну как опять мелиораторы Гусевской машинно-мелиоративной станции не в меру займутся песнями, танцами, лыжными гонками? Кто же работать будет? Все-таки не зря народная мудрость гласит: «Делу — время, потехе — час». А не наоборот, товарищи мелиораторы!

И. ЯНОВ.

Ну и ну!

ОСЕНЬ В ОСЕННЕМ ПРОЕЗДЕ

Еще цвела сирень и где-то впереди маячило лето, когда в соответствующих инстанциях было задумано капитально отремонтировать дом № 18 по Первому Осеннему проезду. Пришли на свою будущую рабочую площадку ремонтники, обстоятельно все осмотрели, промерили и без промедления развернули бурную деятельность.

Стали подъезжать к дому одна за другой машины со строительными материалами. Привезли доски, брусья, кирпич, цементный раствор.

Ну, обрадовались мы, теперь дело пойдет! Но ошиблись. Вскоре строители исчезли. Совсем и след их простыл. А строительные материалы, которые они завезли, остались без надзора.

Слух об этом распространился за пределы нашей улицы. И вот доски, кирпич, брусья стали исчезать. Забеспокоились мы. А куда пойти, кому сказать? Пошли в Железнодорожный райисполком. Выслушали нас там, покачали сочувственно головой и только. Никаких мер не приняли.

Прошло лето. Наступила глубокая осень в Первом Осеннем проезде, но положение не изменилось. Дом не ремонтируется, строительные материалы растаскиваются. Правда, часть их можно еще сберечь, но кто-то же должен позаботиться, чтобы их сохранять, а еще лучше, чтобы пустить в дело, использовать на ремонт?

П. НОВОСЕЛЬЦЕВ,
житель Первого Осеннего проезда.

г. Рязань.

После выступления КВН

«И ПОТЯНУЛИ РЕПКУ»

В фельетоне под таким заголовком, напечатанном 4 октября 1970 года, шла речь о незаконной продаже лука-репки частному лицу работниками базы № 3 Рязанского горплодоовощторга.

Руководители горплодоовощторга сообщили в редакцию, что за грубое нарушение правил торговли заведующей магазином № 13 тов. Рожковой объявлен выговор, а заведующий базой тов. Шубаркин строго предупрежден.

Ответ вызывает недоумение. Не слишком ли либерально подошли к нарушителям правил советской торговли руководители торга? И хорошо, что их поправило областное управление торговли. По управлению издан специальный приказ. Заведующему базой тов. Шубаркину объявлен строгий выговор. Заведующая магазином № 13 тов. Рожкова с работы снята. Директору горплодоовощторга тов. Кулагину, его заместителю тов. Грешникову и старшему бухгалтеру торга тов. Ляльковой строго указано на отсутствие с их стороны контроля за деятельностью подчиненных материально - ответственных лиц.

Этим же приказом предусмотрены меры по наведению должного порядка в реализации овощных культур.

УЛЫБКА ХУДОЖНИКА



Технический нокаут.



— А Ивана Ивановича будем критиковать!
— Давай! Он на критику никогда не обращает внимания.

Рис. *В. Спельникова.*

В ДОМЕ ПОЛИТИЧЕСКОГО ПРОСВЕЩЕНИЯ

20 октября в 18 часов для лекторов, докладчиков и политинформаторов состоится лекция из цикла «К 150-летию со дня рождения Ф. Энгельса» по теме: «Великий теоретик научного коммунизма».

Лектор — А. И. Ермаков, кандидат исторических наук.

Хоккей

На втором месте

ЯРОСЛАВЛЬ, 17 октября. (По телефону). Предсезонный товарищеский турнир хоккейных команд в Ярославле финишировал. Приз спортивного клуба «Волжанин» достался хозяевам поля, хоккеистам Ярославля. Рязанский «Станкостроитель» занял второе место.

В последний день наши ребята встречались с командой Куйбышева, не выигравшей на турнире ни одной встречи. Да, хоккеисты Куйбышева не показали классной игры. Но хоккей есть хоккей. Ни одного соперника нельзя считать слабее себя, пока не обыграешь его.

Эту горькую истину спортсмены «Станкостроителя» осознали, когда к концу первого периода три безответных шайбы влетело в ворота Бориса Алфимова.

Н. П. Родин принимает решение заменить слабо игравшего Голямина Владимиром Червонкиным, а вместо звена Смирнова выпустить тройку Губернаторова. Замены внесли оживление в игру. Команда постепенно оправлялась от шока первых минут. Возросла скорость. И вот успех: Железнов удачно подправляет шайбу в ворота после сильного броска Зозина. 1:3.

Встреча проходит с переменным успехом. Однако рязанцы в этой встрече допускают слишком много брака в обороне. И к 55-й минуте счет становится 6:5 в пользу наших соперников. На 57-й минуте блестящий рейд совершает А. Кочетов — 6:6. А когда на электрическом табло замелькали секунды последней минуты матча, Владимир Червонкин сильнейшим броском в верхний угол ворот выводит свою команду вперед — 7:6!

Матч выигран. Но какой ценой! Вот уже вторую игру на этом турнире рязанцы провели со своеобразным «гандикапом», опасно упуская вперед соперников на первых минутах. Конечно, турнир товарищеский, и, возможно, не все игроки относятся к этим играм достаточно ответственно, но не будут ли хоккеисты «Станкостроителя» с такой же легкостью отдавать очки и в официальных играх? И где уверенность, что, проведя эти контрольные игры без напряжения, налегке, некоторые ведущие игроки команды найдут в себе запас силы и воли для ответственной борьбы в чемпионате?..

Команде предстоит многое сделать уже в процессе официальных игр, так как ярославский турнир показал, что еще далеки от лучшей формы Ю. Дегтярев, В. Смирнов, А. Костылев, О. Голямин, О. Карпухин, В. Губернаторов. Сезон предстоит чрезвычайно ответственный и начинать его нужно собранно, дисциплинированно, дружно, проводить каждую тренировочную игру с полной отдачей сил.

В. ПАНКРАТОВ.
(Спец. корр.).

Редактор
А. С. ПРОКОФЬЕВ.

Неделя голубого экрана

Воскресенье, 18 октября

ПЕРВАЯ ПРОГРАММА. 9.30 — Для школьников. «Будильник». 10.00 — «Сегодня — День работников пищевой промышленности». 10.30 — «По вашим заявкам». Концерт. 11.00 — Для юношества. Ответы на вопросы 1-го тура олимпиады по физике. 12.00 — «Девочка на шаре». Художественный фильм для детей. 13.00 — «Научная карта страны». 13.30 — «Портреты портретов». Рембрандт. 14.05 — Цветное телевидение. «В мире животных». 15.20 — Для воинов Советской Армии и Флота. 15.45 — Телевизионный театр для детей. 17.00 — «Клуб кинопутешественников». 18.05 — «Труженики села». 18.30 — «Музыкальный киоск». 19.00 — «Экран комедийного фильма». «Лекарство от любви». 20.30 — «Время». 21.00 — «КВН-70». 23.15 — «Песни северных областей».

ВТОРАЯ ПРОГРАММА. 16.20 — «Хроника Подмосковья». 16.30 — Концерт. 17.00 — «Книжная лавка». 17.45 — «Справочное бюро». 18.00 — «По щучьему велению». Художественный фильм для детей. 19.00 — «Семеновский краеведческий музей». 19.30 — М. Горький «Варвары». Спектакль.

Понедельник, 19 октября

ПЕРВАЯ ПРОГРАММА. 16.45 — «Родные напевы». Концерт. 17.30 — «Наша пятилетка». 18.05 — Для школьников. Телеагентство «Пионерия». 18.30 — «Лицемеры от правосудия». Международная программа. 19.00 — Первенство СССР по футболу. «Динамо» (Минск) — ЦСКА. 20.45 — «Время». 21.15 — Концерт советской песни. 22.00 — «Лекарство от любви». Художественный фильм (Польша).

ВТОРАЯ ПРОГРАММА. 18.30 — Для школьников. «Сила и грация». 19.00 — «Непридуманная история». Художественный фильм. 20.30 — «Спокойной ночи, малыши!» 20.45 — «Камерный концерт». Музыкальный фильм. 21.05 — В эфире — «Молодость». 21.40 — «Четвертый председатель». Документальный фильм.

Вторник, 20 октября

ПЕРВАЯ ПРОГРАММА. 10.15 — Для детей. «Слоненок». «Приключения Пети». Мультфильмы. 10.30 — «Алый стяг в Осаке». Документальный фильм. 10.50 — «Третья молодость». Художественный фильм. 12.15 — «Большая родня». Телеочерк. 17.15 — А. С. Пушкин «Сцены из рыцарских времен». Телеспектакль. 18.05 — «Ребятам о зверятах». 18.30 — «Ленинский университет миллионов». 19.00 — «Время». 19.30 — «Знакомство с оперой». Дж. Пуччини «Тоска». 22.00 — «Мир социализма». 22.30 — «Мы — Харьков». Телефильм. 23.00 — «Спорт за неделю».

ВТОРАЯ ПРОГРАММА. 19.00 — Концерт эстрадного оркестра Румынского радио и телевидения. 19.30 — «Город — селу». 20.15 — «Спокойной ночи, малыши!» 20.30 — «Дорога горящего фургона». Художественный фильм. 21.50 — В эфире — «Молодость».

Среда, 21 октября

ПЕРВАЯ ПРОГРАММА. 10.15 — «Тебе, юность!» 10.45 — «В мире животных». 17.15 — «Трибуна композиторов». 18.05 — Для школьников. «Арена смелых». 18.30 — «Атлас народов СССР». 19.00 — Футбол. ЦСКА (Болгария) — «Челси» (Англия). 20.45 — «Время». 21.15 — «Страницы истории советского кино». «Первый курьер». Художественный фильм. 22.45 — «ООП — четверть века».

ВТОРАЯ ПРОГРАММА. 18.05 — «Подмосковье». Телеобозрение. 18.30 — Для детей. «Отважный Робин Гуд». Мультфильм. 19.30 — Концерт. 21.40 — Творческий вечер народного театра «Товарищ» города Литвы.

Четверг, 22 октября

ПЕРВАЯ ПРОГРАММА. 10.10 — «Фуркат». Художественный фильм. 11.45 — Для школьников. «Юные музыканты». 17.15 — «2.500 лет Самарканду». Телеочерк. 18.05 — Для школьников. «Край родной». «Архангельск». 18.30 — «Ленинский университет миллионов». 19.00 — В. Шекспир «Двенадцатая ночь». 22.00 — Из цикла «Все симфонии Бетховена». Симфония № 1. Передача из ГДР. 22.45 — «Время, которое всегда с нами». Документальный фильм.

ВТОРАЯ ПРОГРАММА. 18.05 — «Москва вчера, сегодня, завтра». Телеобозрение. 18.30 — Для школьников. «Жизнь, отданная революции». Р. С. Землячка. 19.25 — Симфонический концерт. 20.15 — «Спокойной ночи, малыши!» 20.30 — Телефильмы. «Учитель». «Чир-Уинд». 21.30 — «Литературный театр». Н. Карамзин. «Бедная Лиза».

Пятница, 23 октября

ПЕРВАЯ ПРОГРАММА. 10.15 — «Край родной». 10.45 — «Поединок». Художественный фильм. 17.15 — «Самоцветы». 17.50 — «Сад солнца». Документальный фильм. 18.05 — «Веселый городок». 18.30 — «Потенциал Сибири». 19.00 — «Время». 19.30 — Чемпионат СССР по хоккею. «Спартак» (М) — «Динамо» (М). 21.45 — «Современник» — сезон пятнадцатый». 23.00 — «Вечерние мелодии».

ВТОРАЯ ПРОГРАММА. 18.05 — «Подмосковье». 18.30 — «Крокодил Гена». «Обезьяна Фипс». Мультфильмы. 19.00 — «Осенняя прогулка». Эстрадная программа. 20.15 — «Спокойной ночи, малыши!» 20.30 — «Телевизионный театр миниатюр». Комедия Э. Лабиша «37 у господина Монтодуана». 21.35 — «Справочное бюро». 21.50 — В эфире — «Молодость».

Суббота, 24 октября

ПЕРВАЯ ПРОГРАММА. 10.45 — «Сказки для больших и маленьких». Мультфильмы. 11.15 — Концерт. 12.00 — Программа Южно-Сахалинской студии телевидения. 13.30 — «Здоровье». 14.00 — «Жизнь танца». 15.00 — «Телевизионный народный университет». 15.45 — «Факультет культуры». «Классическая опера». 16.30 — «Музыкальные встречи». Концерт. 17.00 — Чемпионат СССР по футболу. «Черноморец» (Одесса) — ЦСКА. 2-й тайм. 18.05 — «Летопись полувека». «Год 1957-й». 18.45 — «Алло, мы ищем таланты!» 19.45 — «Анна Каренина». Художественный фильм. 1-я серия. 21.00 — «Время». 21.30 — «По дороге в Кордову». Телеспектакль. 22.30 — «Вечерний Ленинград».

ВТОРАЯ ПРОГРАММА. 16.25 — Концерт лауреатов V Международного конкурса им. Дж. Энеску. 17.25 — «Кинокамера смотрит в мир». 18.10 — Концерт. 18.45 — Для школьников. «Конкурс пяти миллионов». Передача из Польши. 19.45 — «Рассказы о москвичах». Телеочерк. 20.15 — «Спокойной ночи, малыши!» 20.30 — Концерт народной музыки. 20.50 — А. Островский «Не всякого мудреца довольно простоты». Фильм-спектакль.

Воскресенье, 25 октября

ПЕРВАЯ ПРОГРАММА. 9.30 — «Будильник». 10.00 — «Ф. Энгельс и современность». 10.30 — «Карусель». 11.15 — «Экран кинолюбителя». 12.00 — Для школьников. «Делай с нами, делай как мы, делай лучше нас». Передача из ГДР. 13.00 — Из цикла «Все симфонии Бетховена». Симфония № 2. Передача из ГДР. 13.50 — «Встречи с Русским музеем». 14.20 — «Яблоки сорок первого года». Художественный фильм. 15.35 — «Человек и закон». 16.00 — «Музыкальный киоск». 16.30 — «Для воинов Советской Армии и Флота». 17.00 — «Клуб кинопутешественников». 18.05 — «Труженикам села». 18.30 — «Песни композитора С. Туликова». Концерт. 19.00 — «Владыки без масок». «Техасские миллионы». Передача 1-я. 19.30 — «Анна Каренина». Художественный фильм. 2-я серия. 20.40 — «Время». 21.10 — Чемпионат мира по спортивной гимнастике. Произвольная программа (женщины). Передача из Югославии.

ВТОРАЯ ПРОГРАММА. 14.50 — Хроника Подмосковья. 15.00 — Концерт. 15.40 — «Любимая песня». Художественный фильм. 17.15 — «Горизонт». 18.15 — «У театральной афиши». 19.15 — В. Овечкин «Гости в Стукачах». Телеспектакль. 20.00 — «Справочное бюро». 20.15 — «Спокойной ночи, малыши!» 20.30 — Концерт. 21.00 — «Донская повесть». Художественный фильм.

ВСЕСОЮЗНЫЙ ЗАОЧНЫЙ ИНЖЕНЕРНО-СТРОИТЕЛЬНЫЙ ИНСТИТУТ

объявляет прием
на заочное отделение курсов по подготовке к вступительным экзаменам в институт в 1971 году

Программа обучения рассчитана на 7—8 месяцев. Контрольные работы проверяются высококвалифицированными преподавателями и с исправлениями и замечаниями высылаются учащимся.

Для зачисления на курсы необходимо выслать по почте заявление на имя ректора, квитанцию о переводе 17 рублей на счет № 141324 в Ждановском отделении Госбанка г. Москвы.

Адрес курсов: **Москва, Ж-29, Ср. Калитниковская ул., д. 30, заочное отделение подготовительных курсов. Телефон 278-34-73.**

В театрах и кино

ОБЛДРАМТЕАТР — **Чудесная марка** — в 12 часов. **Женитьба Белугина** — в 19.30.

ТЕАТР ЮНОГО ЗРИТЕЛЯ — **Ленинская улица** — в 12 и 18 часов. **Завтра — Малыш и Карлсон, который живет на крыше** — в 10 часов.

ФИЛАРМОНИЯ. КОНЦЕРТНЫЙ ЗАЛ имени С. ЕСЕНИНА — **Гастроли Московского театра мимики и жеста. Золушка** — в 14.00. **Двенадцатая ночь** — в 19.30. **Завтра — Коварство и любовь** — в 19.30.

«ОКА» — **Воздушные приключения** (две серии) — в 9.00, 11.40, 14.20, 17.00 и 20 часов.

«ДРУЖБА» — красный зал — **Отцы и дети** — в 9.00. **Трое вышли из леса** — в 10.40. **Колонна** (две серии) — в 12.45, 15.30, 18.15 и 21 час. Синий зал — **Снегурочка** — в 9.30. **Цветок и камень** (две серии) — в 11.15, 14.15. **Колонна** (две серии) — в 17.15 и 20 часов.

«РОДИНА» — **Орленок** — в 9.00. **Красавица** — в 10.20. **Колонна** (две серии) — в 11.30, 14.00, 16.50 и 19 часов. **Черный тюльпан** — в 21.30.

«МОЛОДЕЖНЫЙ» — **Он убивать не хотел** — в 9.00. **Сказки** — в 10.30. **Не промахнись, Асунта!** — в 12.00, 16.10 и 19.50. **Даки** — в 14.30, 18.10 и 21.40.

«ЮНОСТЬ» — **Внимание, черепаха** — в 9.00. **Сказки** — в 10.40. **Мазандаранский тигр** — в 12.00, 16.30 и 21 час. **Поезд** (две серии) — в 14.00 и 18.30. **Завтра с 11 часов — Король прессы из Гамбурга.**

«КОСМОС» — **Внимание, цунами** — в 8.45. **Сказки** — в 10 часов. **Цветок и камень** (две серии) — в 11, 14, 17 и 20 часов.

«МИР» — **Последние заповедные уголки** (две серии) — в 9.00 и 14.40. **Освобождение** (две серии) — в 11.20, 17.00 и 20.20.

ДВОРЕЦ КУЛЬТУРЫ ПРОФСОЮЗОВ — **Ох, уж этот дед** — в 14 и 19 часов. **Судьба резидента** (две серии) — в 16 часов. **Вечер танцев** — в 20 часов.

ДВОРЕЦ КУЛЬТУРЫ НЕФТЯНИКОВ — **Бумми в зоопарке** — в 10 и 12 часов. **Преступление и наказание** (две серии) — в 15.00 и 18.30. **Вечер отдыха молодежи** — в 20 часов.

ДВОРЕЦ КУЛЬТУРЫ СТАНКОЗАВОДА — **Бессмертный гарнизон** — в 12 часов. **Флиппер** — в 14 часов. **В 12 часов придет босс** — в 16 и 18 часов. **Вечер отдыха молодежи** — в 20 часов.

Погода

Сегодня в Рязани и области ожидается облачная с прояснениями погода, местами небольшой дождь, утром туман, ветер западный, умеренный. Температура днем по области 3—8, в Рязани 5—7 градусов тепла.

Рязанское гидрометбюро.

Наш адрес и телефоны:



РЯЗАНЬ, ул. ЛЕНИНА, ДОМ 35, 3-й ЭТАЖ

ТЕЛЕФОНЫ: редактора — 7-32-52; заместителей редактора—7-32-46 и 7-62-71; отв. секретаря—7-20-34; зам. отв. секретаря — 7-33-12; ОТДЕЛОВ: партийной жизни — 7-41-27; пропаганды марксизма-ленинизма—7-69-50; промышленности — 7-46-77, 7-46-05; сельского хозяйства—7-52-64; советского строительства — 7-26-05; культуры и быта — 7-63-68; информации — 7-32-47; отдела писем — 7-48-24; отдела объявлений — 7-30-39; бухгалтерии — 7-51-10; издательства — 7-46-03; общественной приемной — 7-29-19.

НБ05533 Заказ № 11026 Рязанская областная типография

ПРОЛЕТАРИИ ВСЕХ СТРАН, СОЕДИНЯЙТЕСЬ!

ПРИОКСКАЯ ПРАВДА

ОРГАН РЯЗАНСКОГО ОБЛАСТНОГО КОМИТЕТА КПСС И ОБЛАСТНОГО СОВЕТА ДЕПУТАТОВ ТРУДЯЩИХСЯ

1970 ОКТЯБРЬ 20 ВТОРНИК

Цена 2 коп.

Год издания 54-й ● 247 (15275)

Трудящиеся Советского Союза! Достойно встретим XXIV съезд Коммунистической партии! Выше знамя предсъездовского социалистического соревнования за досрочное выполнение годового и пятилетнего планов!

Из Призывов ЦК КПСС к 53-й годовщине Великой Октябрьской социалистической революции.

ИСКУССТВО ПРИНАДЛЕЖИТ НАРОДУ

ВЛАДИМИР Маяковский очень точно выразил главную суть идейно-творческих позиций советского художника:

Я хочу,
чтоб к штыку
приравняли перо.

Эти слова стали девизом не только для самого поэта, даже не только для тех, кто трудится на поприще литературы. Их взяли на вооружение и деятели театра, музыканты, представители изобразительного искусства. Потому что в образной форме эти слова отражают самое сокровенное желание творческой интеллигенции посвятить свою жизнь верному служению народу. Лозунг поэта как бы символизировал собой ответ деятелей литературы и искусства на призыв В. И. Ленина, содержащийся в его известной статье «Партийная организация и партийная литература»: «Литературное дело должно стать частью общепролетарского дела»...

Советское искусство верно следует этому завету В. И. Ленина. В своих лучших творениях оно отражает созидательный труд народа, его борьбу за осуществление коммунистических идеалов, раскрывает духовный мир советского человека, благородство его помыслов, дерзновенность мыслей, его высокие моральные, нравственные качества, служит делу коммунистического воспитания трудящихся.

Свое место в рядах работников советского искусства занимают и рязанцы. Произведения наших земляков, их исполнительское мастерство снискали уважение, признательность читателей и зрителей далеко за пределами области.

Так, с большим успехом в свое время выступил на сцене концертного зала имени П. И. Чайковского в Москве Рязанский государственный русский народный хор (художественный руководитель—заслуженный деятель искусств РСФСР Е. Попов), хорошо прошли гастроли хора во многих городах Урала, Сибири, Дальнего Востока.

Всесоюзное признание получила повесть «Любаша» В. Матушкина. Крупным событием в культурной жизни города и области явилась также постановка пьесы В. Матушкина «Иду на таран» на сцене театра драмы (режиссер спектакля М. Ляшенко). Отрывки этого спектакля были показаны делегатам XVI съезда ВЛКСМ.

Рязанские театры драмы, юного зрителя, кукол в целом неплохо потрудились в ленинском юбилейном году.

Отмечены определенными достижениями творческие искания художников, их произведения были представлены на зональных, республиканских выставках. Вниманием у рязанцев пользовалась отчетная выставка художников, посвященная 100-летию со дня рождения В. И. Ленина, на которой был представлен ряд интересных картин, исполненных гражданского звучания, свидетельствующих о плодотворных творческих поисках.

Полезную, нужную работу проводит коллектив Рязанской филармонии. Ее артисты, солисты — частые гости сельских тружеников, перед которыми они выступают с содержательными концертами. Но главная заслуга Рязанской филармонии состоит в ее целенаправленной, из года в год проводимой работе по пропаганде музыкальных знаний, лучших образцов советской и классической музыки через сельские музыкальные лектории и университеты музыкальной культуры. Этому важнейшему делу необходимо уделять внимание и впредь.

Все эти успехи творческой интеллигенции Рязани—хорошая помощь партийным организациям в деле коммунистического воспитания трудящихся.

Художественные творения помогают рабочим, колхозникам, учащимся ярче представить значимость созидательного труда, укрепляют их волю, решимость еще упорнее бороться за претворение в жизнь предначертаний Коммунистической партии, способствуют духовному росту, гражданскому становлению личности, утверждению высоких моральных и нравственных качеств.

Прямой долг творческой интеллигенции—еще настойчивее работать над произведениями, которые были бы достойны нашего времени, пронизаны пафосом созидания, духом непримиримости к враждебной нам буржуазной идеологии.

Настойчивое повышение профессионального мастерства должно иметь своей высшей целью умение раскрыть перед читателем, зрителем темы большого общественно-политического звучания, отобразить в литературных произведениях, в спектаклях, живописных графических полотнах, в песнях образы простых тружеников города и села, людей большой мысли, глубоких чувств, натур деятельных, смелых, беспредельно преданных делу коммунизма.

Эти ответственные задачи творческие работники смогут выполнить только при условии, если они будут твердо и последовательно руководствоваться ленинскими принципами коммунистической партийности литературы и искусства, глубоко овладевать теорией марксизма-ленинизма.

Райкомы партии должны проявлять постоянную заботу о состоянии партийной учебы, постановке внутрипартийной работы в творческих организациях, добиваться самого широкого участия представителей творческой интеллигенции в общественной жизни, не допускать, чтобы они замыкались в кругу чисто профессиональных интересов.

Обязанность партийных бюро, всех коммунистов творческих организаций — быть проводниками политики партии в области литературы и искусства, решительно выступать против попыток свести художественное творчество к мелкотемью. В этом смысле пристального внимания заслуживают вопросы формирования репертуаров театров, содержание концертных программ как местных, так и гастролирующих коллективов.

Большие задачи стоят перед творческими работниками в деле укрепления связей с коллективами промышленных предприятий, колхозов и совхозов по оказанию шефской помощи участникам художественной самодеятельности. Надо признать, что этому участку работы пока уделяется недостаточно внимания.

Недавно состоявшийся пленум Всероссийского театрального общества обсудил вопрос об участии работников сцены в деле осуществления решений июльского Пленума ЦК КПСС. Коллективам рязанских театров также следует более четко продумать систему мероприятий, направленных на расширение культурного обслуживания сельских тружеников. Свои задачи в этом благородном деле должны конкретнее, с полным чувством ответственности определить все творческие работники области.

Изо дня в день ширится соревнование коллективов промышленных предприятий, колхозов и совхозов за достойную встречу XXIV съезда КПСС. И в этом всенародном движении большое место принадлежит представителям творческой интеллигенции. Пусть же их создания, отмеченные высокой партийной идейностью и профессиональным мастерством, станут подлинным источником вдохновения для всех трудящихся!

В октябрьских Призывах ЦК КПСС говорится:

— Деятели литературы и искусства, работники культуры! Высоко несите знамя партийности советского народного искусства, отдавайте все силы и способности воспитанию строителей коммунизма!

ОКТЯБРЬСКАЯ ТРУДОВАЯ ВАХТА



По-ударному трудятся металлурги завода «Рязцветмет» в дни всенародной вахты в честь XXIV съезда партии. Замечательными делами отмечены будни бригады плавильщиков, которую возглавляет Владимир Гаврилович Гуркин. В предсъездовском соревновании эта бригада занимает первое место в плавильном цехе, она систематически перевыполняет норму получения цветных металлов в черновом сплаве. Бригада борется за ритмичную работу, высокое качество плавок.

На снимке (слева направо): старший плавильщик Александр Федорович Никитков, бригадир Владимир Гаврилович Гуркин и плавильщик Виктор Михайлович Соболев.

Фото А. Андреева.

ПЯТИЛЕТНИЙ ПЛАН ВЫПОЛНЕН

НА ПРОМЫШЛЕННЫХ предприятиях области с каждым днем все шире развертывается социалистическое соревнование в честь XXIV съезда КПСС. Производственные коллективы направляют свои усилия на то, чтобы успешно завершить юбилейный год, досрочно выполнить задания пятилетнего плана. Передовые коллективы уже достигли рубежей пятилетки.

* * *

Досрочно завершил пятилетний план по производству товарной продукции коллектив Рязанского завода тяжелого кузнечно-прессового оборудования. До конца года прессостроители обязались выпустить продукции сверх плана пятилетки более чем на три миллиона рублей.

В соревновании особо отличились расточник механического цеха № 5 В. П. Зайцев, бригады расточников К. А. Гречихина, кузнецов А. И. Тазина, слесари-сборщики, возглавляемые А. Ф. Никитиным и Ф. И. Радучич, формовщик чугунолитейного цеха Н. В. Крысанов и многие другие передовики производства.

* * *

Претворяя в жизнь решения XXIII съезда КПСС по пятилетнему плану развития народного хозяйства страны, досрочно выполнил задания пятилетки по выпуску промышленной продукции коллектив завода «Рязцветмет». До конца года металлурги решили дополнительно выдать продукции на десятки миллионов рублей.

* * *

На три месяца раньше срока выполнил пятилетний план по объему производства коллектив Рязанского завода торфяного машиностроения. Перевыполнено задание и по номенклатуре изделий.

СЛОВУ ВЕРНЫ

Машиностроители, металлурги, шахтеры, работники строительной индустрии и транспорта готовят XXIV съезду КПСС трудовые подарки.

Инициатором предсъездовского социалистического соревнования выступил коллектив стекольного завода, выполнивший пятилетку по производству архитектурно-строительных стеклоблоков в середине июля. Его инициативу одобрило и поддержало бюро горкома партии. Стекловары верны своему слову. Обязавшись дать до конца года сверх пятилетнего плана 4,5 миллиона стеклоблоков, они уже имеют на своем счету более миллиона штук.

Идет настойчивая борьба за дальнейшее повышение производительности труда. В цехе варки и выработки архитектурного стекла, которым руководит коммунист В. Титов, впереди бригады машинистов стеклоформующих машин А. Герасимова, В. Гуськова и А. Черноусова. Ежесменно эти бригады дают дополнительно до 400 стеклоблоков.

Сверхплановую продукцию выпускают на заводах по обработке цветных металлов, автоагрегатном, электронасосов, машиностроительном.

На автоагрегатном заводе недавно создан новый участок для сборки амортизаторов к автомобилям «ГАЗ-24», налажено производство телескопических амортизаторов для Волжского автомобильного завода-гиганта в Тольятти.

Скопинский район.

СВЕТ НАД СЕЛАМИ

Коллектив передвижной механизированной колонны треста «Центросельэлектросетьстрой» выполняет электромонтажные работы на сельских стройках области. В дни предсъездовской трудовой вахты электрики работают с большим энтузиазмом, стремятся выполнять монтажные работы в сжатые сроки, обеспечивать своевременный ввод объектов в эксплуатацию.

На днях коллектив колонны досрочно завершил выполнение годового плана электромонтажных работ на сельскохозяйственных объектах. До конца 1970 года рабочие, инженеры, техники ПМК обязуются построить еще более 30 километров воздушных линий и смонтировать не меньше тысячи световых точек.

Многие бригады колонны стали сейчас на предоктябрьскую трудовую вахту. В числе передовых идут бригады А. П. Кузина, В. К. Макарова, И. В. Калябина.

В БЛИЖАЙШИЕ ДНИ ЗАВЕРШИТЬ УБОРКУ И ЗАГОТОВКИ СВЕКЛЫ

УСПЕХ САПОЖКОВСКИХ ЗЕМЛЕДЕЛЬЦЕВ

Соревнуясь за достойную встречу XXIV съезда КПСС, став на октябрьскую трудовую вахту, труженики сельского хозяйства Сапожковского района 17 октября выполнили государственный план закупок сахарной свеклы в количестве 4.000 тонн.

Колхозы и совхозы района продолжают поставлять на приемные пункты сахарную свеклу сверх плана.

Оперативные данные

о ходе закупок сахарной свеклы на 19 октября (в процентах к плану)

Районы	Заготовлено сахарной свеклы
Сапожковский	103,9
Сасовский	91,2
Скопинский	86,6
Шацкий	82,2
Кораблинский	80,3
Сараевский	72,9
Новодеревенский	66,3
Старожиловский	53,7
Ухоловский	53,4
Чучковский	52,9
Ряжский	52,5
Милославский	45,5
Захаровский	43,4
Михайловский	42,2
Пронский	19,2

СВЕРХ ЗАКАЗА

УХОЛОВО. (Соб. корр.). С высокими показателями завершают пятилетку свекловоды колхоза имени XXII съезда КПСС. И нынче они одними из первых в районе закончили уборку сладких корней, отправили на приемный пункт свыше 700 тонн продукции. Обязательства выполнены. В общей сложности за пять лет государству поставлено около 4.000 тонн сахарной свеклы — на 1.300 тонн больше, чем предусматривалось планом.

В нынешнем году звеньевой М. Г. Трянин не стал ждать, когда в колхозе завершатся другие уборочные работы, и вывел комбайны на свекловичную плантацию. Вместе со звеньевым механизаторы В. С. Семиков, А. А. Поляков, И. И. Гуреев двумя комбайнами выкопали корни на всей площади. К этому времени была завершена уборка картофеля и люди перешли на обрезку свеклы. Теперь эта работа полностью завершена.

Произведены перепашка поля и повторный подбор корней. Продукция отправлена государству. Урожай сахарной свеклы в звене М. Г. Трянина составил 200 центнеров с гектара.

ТЕЛЕГРАММА УБОРОЧНАЯ МОЛНИЯ ПРИОКСКОЙ ПРАВДЫ

Начальнику Рязанского автотранспортного комбината № 2 В. М. Жиглову, исполняющему обязанности начальника автобазы № 2 объединения «Рязстройтранс» Н. Ф. Сундукову.

НУЖЕН ТРАНСПОРТ!

На период уборки картофеля и сахарной свеклы ваши предприятия выделили для Шацкого района 65 грузовых автомобилей. По неизвестным причинам большинство машин отозвано в Рязань. Сейчас в районе работают на вывозке урожая только пятнадцать грузовиков автобазы № 2 и лишь восемь — автотранспортного комбината.

На полях скопилось несколько тысяч тонн сахарной свеклы. Примите срочные меры, верните транспорт в село!

ТО АВРАЛ, ТО ЗАТИШЬЕ

Хозяйства Михайловского района крайне низкими темпами ведут уборку и заготовку сахарной свеклы. Здесь еще почти на одной трети всей площади корни находятся в земле. Государству продано чуть более 12.000 тонн продукции при обязательствах 45.000 тонн. В чем же причина низких темпов уборки урожая и отгрузки свеклы? Вот что по этому поводу сообщает наш корреспондент.

На Михайловском свеклоприемном пункте — аврал. На дороге, ведущей к катагам, выстроились десятки автомашин, груженных сладкими корнями. Механизаторы, занятые разгрузкой транспорта, работают сноровисто, без передышки. Но очередь не уменьшается. То тут, то там вспыхивают споры — каждому водителю хочется побыстрее сдать свой груз.

— Мыслимое ли дело! — говорят шоферы, прибывшие из Захаровского района. — Около часа дожидаемся своей очереди...

Кто же виноват в том, что транспорт простаивает у ворот приемного пункта? Разговариваем с заведующим пунктом В. И. Соколовым.

— Наш коллектив тут ни при чем, — заявляет он.—Люди делают все для того, чтобы как можно быстрее обеспечить приемку урожая. Виноваты руководители района, которые не позаботились о составлении графика отгрузки свеклы хозяйствами. Потому и случается: то аврал, то затишье. Через час на пункте ни одной машины не увидишь...

И действительно, в третьем часу дня грузовики вовсе перестали прибывать на приемный пункт.

— Вот так и работаем, — пояснила старшая катагчица Л. А. Зубкова. — До одиннадцати часов утра ждем машин, потом — до трех часов дня — принимаем свеклу, затем опять вынужденная передышка.

— Работы по отгрузке свеклы в хозяйствах, — вновь вступает в разговор заведующий пунктом В. И. Соколов,— прямо скажу, организованы из рук вон плохо. Взять, к примеру, колхоз имени Суворова. Сегодня из хозяйства машины еще не приходили. А почему?

...Колхоз имени Суворова находится от Михайлова совсем недалеко. Минут через двадцать показались свекловичные поля. Виднелись раскиданные по плантации кучки корней. Близ дороги стоял свеклоуборочный комбайн. На поле не было ни души. Поневоле возник вопрос: где же люди, почему простаивает техника?

Спустя некоторое время мы встретились с председателем колхоза И. Д. Усановым. На вопрос: сколько сегодня отгрузило хозяйство сахарной свеклы, тов. Усанов только развел руками.

— Не могу сказать, — сознался он. — В поле сегодня не был.

Странно слышать в эти дни такое заявление от председателя колхоза. Может быть, работы на свекловичных плантациях завершаются и председателю нечего там делать? Но это не так. В хозяйстве занято свеклой 135 гектаров. Убраны корни только с 35 гектаров. Земледельцы должны продать государству 1.170 тонн продукции, отправили же ее на приемный пункт лишь 400 тонн.

Обстановка сложилась тревожная. Со дня на день могут ударить заморозки — урожай окажется под угрозой гибели. Между тем в хозяйстве ничего не предпринимается для того, чтобы повысить темпы на копке и заготовке свеклы. Техника используется крайне неудовлетворительно. Вот тому доказательство.

К копке сахарной свеклы в хозяйстве приступили еще месяц назад, а урожай до сего времени продолжает оставаться в поле.

— В колхозе работали до последнего времени только два комбайна, — рассказывают механизаторы, — два других простаивали. Правление артели не удосужилось укомплектовать агрегаты кадрами.

Плохо используется в хозяйстве и транспорт. Решением правления колхоза для отгрузки сахарной свеклы выделены четыре автомашины и две тракторные тележки. Однако часто этот транспорт отрывается на другие работы или простаивает из-за плохой организации труда на обрезке корней.

— Все это поправимо, — пытается возразить И. Д. Усанов. — Сегодня на собрании мы серьезно говорили о работах на свекловичных плантациях. Завтра же организуем работу по-настоящему. Решили до 1 ноября убрать весь урожай и рассчитаться с государством.

Не с лишком ли долгие сроки намечает для копки свеклы руководитель колхоза? К сожалению, И. Д. Усанов не единственный руководитель, который с необычайной легкостью откладывает на более позднее время важнейшие работы — уборку и заготовку сахарной свеклы. Столь же беспечно решают эти вопросы руководители колхозов «Россия», «Родина», «Новый путь» и других хозяйств Михайловского района.

В. СОКОЛОВ.
(Спец. корр.).

Михайловский район.

ОТ РЕДАКЦИИ. Вчера работники Михайловского свеклоприемного пункта сообщили, что на следующий день, после разговора с председателем колхоза имени Суворова, из хозяйства поступило всего 16 тонн сахарной свеклы. Выходит, тов. Усанов не сдержал слова. Видимо, он вновь посчитал, что работу по отгрузке продукции еще можно отложить на день-другой.

Сообщили заготовители и о том, что на приемный пункт продукция из хозяйств района поступала опять с перебоями. Коллектив пункта потерял семь часов рабочего времени.

ВЕЧЕРНИЕ ТЕЛЕГРАММЫ

СОВЕТСКИЕ КОСМОНАВТЫ В США

НЬЮ-ЙОРК, 19 октября. (ТАСС). Советские космонавты Андриян Николаев и Виталий Севостьянов прибыли вчера в Нью-Йорк. В аэропорту Кеннеди их встречали американские космонавты Нейл Армстронг и Эдвин Олдрин. Гости совершат десятидневную поездку по Соединенным Штатам. Предварительная программа, сообщает агентство АП, включает посещение мыса Кеннеди, центра управляемых космических полетов в Хьюстоне, городов Лос-Анджелес, Сан-Франциско и других.

Вчера советские космонавты вылетели в Вашингтон.

●

ДЖ. НЕРУ — ВЫДАЮЩИЙСЯ БОРЕЦ ЗА МИР

ДЕЛИ, 19 октября. (ТАСС). Вчера здесь состоялась торжественная церемония присуждения посмертно высшей награды Всемирного Совета Мира — «Золотой медали мира» имени Фредерика Жолио-Кюри выдающемуся государственному деятелю Индии премьер-министру Джавахарлалу Неру.

Тепло встретили собравшиеся появление в президиуме премьер-министра Индии Индиры Ганди. От имени ВСМ ее приветствовала лауреат Международной Ленинской премии «За укрепление мира между народами» Изабелла Блюм (Бельгия), подчеркнувшая большой вклад, который внес покойный Джавахарлал Неру в борьбу за мир, против империализма, во имя свободы и независимости народов.

С ответной речью выступила премьер-министр Индира Ганди.

Под горячие аплодисменты зала Генеральный секретарь ВСМ Ромеш Чандра (Индия) вручила Индире Ганди «Золотую медаль мира» имени Жолио-Кюри.

●

ИНЦИДЕНТ НА СЕВЕРЕ ИОРДАНИИ

БЕЙРУТ, 19 октября. (ТАСС). По поступающим из Иордании сведениям, 18 октября на севере страны в районе деревень Аль-Мухайер, Аль-Ааль, Бейт-Рааф и Аш-Шаджара произошли вооруженные столкновения между палестинскими партизанами и частями иорданской армии.

Как заявил здесь представитель палестинского движения сопротивления, иорданские войска подвергли артиллерийскому обстрелу, а затем атаковали базы палестинских партизан в этом районе.

В свою очередь, представитель иорданской армии заявил, что партизаны первыми открыли огонь по дислоцированным в этом районе иорданским частям.

Благодаря вмешательству выехавших на место инцидента представителей специального Межарабского комитета по нормализации положения в Иордании, перестрелка была прекращена. В переданном амманским радио коммюнике комитета отмечается, что «произошедший инцидент носил ограниченный характер и не повлияет на прогресс в деле постепенной нормализации положения».

День нашей Родины

Праздник народного искусства

В праздник самодеятельного искусства вылился заключительный концерт республиканского смотра народных талантов, состоявшийся на днях в Казани. Смотр был посвящен 100-летию со дня рождения В. И. Ленина и 50-летию Советской Татарии.

Участники концерта — 1.200 артистов-любителей исполняли народные мелодии и танцы, сочинения советских композиторов. В зале театра оперы и балета имени Мусы Джалиля звучали песни о Родине, Ленине, партии.

На смотре самодеятельного искусства Татарии продемонстрировали свое мастерство около 200 тысяч рабочих, колхозников, учителей, врачей. 234 коллектива удостоены звания лауреата.

(Корр. ТАСС).

Казань.

Последний караван

ДУДИНКА, 16 октября. (Корр. ТАСС). Закончилась навигация на Енисее. 16 октября от причалов Дудинского порта ушел на юг последний караван — баржи и лихтеры, ведомые ледоколом «Прончищев».

Скоро две недели, как здесь стоят 24-градусные морозы. Могучая сибирская река окутана туманом. Она еще не встала, но это может случиться с часу на час.

Однако порт не замер. Дудинские портовики в этом сезоне уже обработали два миллиона 150 тонн грузов, а на рейде новые суда. Они идут с севера — морем.

Морская навигация продлится до ноября. К тому времени грузооборот достигнет почти двух с половиной миллионов тонн.

Хантайка набирает силу

СНЕЖНОГОРСК. (ТАСС). На водосбросе заполярной Усть-Хантайской ГЭС спущен последний 3600-тонный стальной затвор. Бег бурной реки приостановлен. Продолжая наполняться, водохранилище накапливает силы, чтобы 5 ноября привести в движение первую турбину электростанции.

В машинном зале уже собран и установлен на месте ротор пускового генератора.

Усть - Хантайская ГЭС — последнее звено Таймырской энергосистемы, включающей также Норильскую и Талнахскую теплоэлектроцентрали. Семь агрегатов ГЭС дадут 441 тысячу киловатт дешевой электроэнергии горно-металлургическим предприятиям Норильска, Игарским лесообрабатывающим комбинатам, крупнейшему речному порту — Дудинке.

Закончив сборку ротора пускового агрегата, бригада монтажников начала монтаж второго ротора. Он заработает в канун Дня энергетика. В честь XXIV съезда КПСС гидростроители обязались пустить и третий агрегат досрочно — во втором квартале 1971 года.

Брестские ковры

БРЕСТ. (Корр. ТАСС). Выработку пятого миллиона квадратных метров ковров завершил коллектив Брестского ковровo - суконного объединения. Эта цифра значительно превышает плановое задание на пятилетку.

Проектная мощность нового производства освоена почти на полтора года раньше, чем намечалось.

За последние три года выпуск первосортных ковров увеличился на 21 процент.

Решения июльского Пленума ЦК КПСС — в жизнь

В ОТВЕТЕ КАЖДЫЙ

ПИСЬМО КОММУНИСТА

ОСЕНЬ пришла в наши края. Пришла, как говорят, не с пустыми руками. Ее мы по праву можем назвать золотой. Наш колхоз собрал стопудовый урожай зерновых культур, преподнес Родине хлебный каравай в 1.100 тонн. Неплохая уродилась сахарная свекла. Сейчас заканчивается сдача корней государству.

Завершая нынешний сельскохозяйственный год, колхозники одновременно заботятся и об урожае будущего года. Сев озимых культур завершен 23 августа. В почву уложены сортовые семена.

Начало борьбы за новый урожай совпало с подготовкой к очередному XXIV съезду партии. В преддверии этого знаменательного события сельские коммунисты внимательно оценивают уже достигнутые результаты, намечают новые планы.

Наши колхозники гордятся тем, что за последние годы резко увеличили производство зерна, свеклы, продуктов животноводства. Если в 1966 году урожайность зерновых составляла 5,7 центнера, то в нынешнем году она равняется 16 центнерам с гектара. В 1966 году надой от коровы едва достигал 1.860 килограммов, а за девять месяцев текущего года он уже превысил 2.300 килограммов. Задание пятилетки по продаже государству зерна перекрыто на 3.943 тонны. Молока отправлено на сливные пункты сверх плана более 500 тонн.

Но члены колхоза и прежде всего коммунисты не довольствуются достигнутым и, не закрывая глаза на недостатки, постоянно стремятся к большему.

Июльский Пленум ЦК КПСС определил основные задачи тружеников сельского хозяйства на предстоящие годы. При обсуждении итогов Пленума у нас на колхозном партийном собрании состоялся обстоятельный разговор о путях развития всех отраслей хозяйства. Коммунисты вскрыли новые резервы повышения урожайности полей и увеличения продуктивности животноводства. Мы сочли возможным уже в будущем году получить урожай зерна по 22 центнера с гектара, а к концу следующей пятилетки довести его до 25 центнеров. Резко повысятся в колхозе сборы сахарной свеклы. Уже в будущем году на свекловичных плантациях мы ставим целью перешагнуть 200-центнеровый урожай. За пятилетие надои молока от каждой коровы поднимутся на 400 с лишним килограммов.

Коммунисты колхоза дают себе ясный отчет в том, что выполнение намеченных планов потребует дальнейшего повышения культуры производства, лучшего использования земли, техники. Добиться этого можно только в том случае, если каждый колхозник проникнется чувством ответственности за порученное дело, внесет свой личный трудовой вклад в развитие экономики хозяйства.

В свете новых задач и требований возрастет роль коммунистов. Очень многое зависит от нас, от нашей авангардной роли, нашего примера. Мы первые в ответе за положение дел в хозяйстве.

Вот, скажем, простительна ли такая инертность, такая безучастность партийцу? Во время уборки хлебов на ток бригады И. Ф. Милованова прибыли автомашины для погрузки зерна. Известно, как дорог в эти дни транспорт. Машины подогнали, а загружать их некому: не оказалось людей. Пока собрали их, прошло добрых полтора часа. Случай из ряда вон выходящий. Он, конечно, стал предметом обсуждения в партийной организации бригады. Выяснилось, что виноват бригадир тов. Милованов. Он не позаботился о присылке грузчиков. На него, естественно, и обрушились все удары.

Вина Ивана Фатеевича, не спорю, велика. Бригадир обязан хорошо организовать труд на любом участке. Но только ли одному ему надо было предъявлять обвинения? На току находился член КПСС В. Я. Шабров, электрик, который обслуживал зерноочистительные машины. Мог бы он, пока соберутся люди, включить машины и сам поработать немного лопатой, а заодно привлечь к погрузке и других находящихся здесь колхозников? Конечно, мог. Однако он равнодушно отнесся к случившемуся, не исправил ошибку бригадира.

В том-то, на мой взгляд, и просчет отдельных коммунистов, что они не чувствуют личной ответственности за происходящее рядом с ними. Кто, как не коммунист, увидев недостаток, должен добиваться его устранения! Он — боец партии и обязан выступать таким бойцом в большом и малом.

Думаю, не ошибусь, если скажу, что подлинными партийцами в самом высоком смысле этого слова является большинство коммунистов нашего колхоза.

Вот П. Т. Бурикова. Она долго работала дояркой, причем слыла дояркой передовой. Потом ей предложили заведовать отстающей фермой. И на этом месте коммунистка проявила себя с положительной стороны. За короткий срок она сплотила коллектив животноводов, внедрила на ферме немало передовых методов труда. Сейчас возглавляемая ею ферма держит первенство в соревновании.

Заслуженным авторитетом пользуется у нас бригадир трактористов Н. Ф. Кащеев. Замечательный это человек. Для всех нас, механизаторов, он — образец в труде и быту. Как-то раз на севе в моем агрегате вышла из строя сеялка: переломилась ось колеса. Николай Федорович тут как тут. Засучив рукава, помог мне разобрать машину. Сам поехал в мастерские. Через полчаса агрегат снова сеял.

Или вот еще примеры. Одно время на наших фермах стала снижаться жирность молока. Почему бы это? Работающие в животноводстве коммунисты не остались равнодушными к такому ненормальному явлению. По инициативе зоотехника З. Ф. Кочновой была создана группа, которая решила проследить путь молока, что называется, от подойника до приема на Сасовском заводе. Оказалось, что виновниками занижения жирности являются работники завода. Принимаются меры к наведению порядка на этом предприятии.

Честно выполняют свой трудовой долг наши коммунисты шоферы Р. Михалев, А. Авдеев, которые только в текущем году перевезли сотни тонн грузов, и многие другие партийцы. Никто из тех, о ком я рассказал, как будто не совершил никакого подвига. А присмотришься внимательней к их обычным, «рядовым» делам — увидишь, как из этих дел складывается общий успех.

Сейчас очень важно, чтобы мы, сельские коммунисты, стояли на высоте тех задач, которые выдвинул июльский Пленум ЦК КПСС, умело возглавили хлеборобов на борьбу за дальнейший подъем колхозного и совхозного производства. Никто из нас не должен работать вполсилы. Наше место на передовых позициях трудового фронта, в первых рядах. И как тяжело становится на душе, когда сталкиваешься с фактами недобросовестного отношения к делу, нарушения дисциплины, особенно если их допускают коммунисты.

В этой связи позволю себе упомянуть фамилию пастуха А. Д. Трухина. Однажды он без всякой уважительной причины не вышел на работу. Правда, Трухина правление колхоза наказало. Но я хочу подчеркнуть другое. Трухин — коммунист. Разве он не понимает, что подобное поведение позорит высокое звание члена партии?

Однако такие проступки со стороны коммунистов у нас явление редкое, и мы относимся к ним все строже и нетерпимей. Наши думы и дела направлены на то, чтобы еще выше поднять урожайность полей, продуктивность животноводства, искать и приводить в действие дополнительные резервы общественного производства.

Идя навстречу XXIV съезду КПСС, коммунисты колхоза стремятся успешно завершить юбилейный год, досрочно выполнить задания нынешней пятилетки, претворить в жизнь исторические решения июльского Пленума ЦК нашей партии.

И. АВДЕЕВ,
член КПСС, тракторист колхоза «Новый путь».

Сасовский район.



Около восьми лет существует в Рязани учебный комбинат «Минмонтажспецстроя» СССР. Только за последние два года комбинатом подготовлено 2.600 рабочих по специальностям: машинисты автокранов, экскаваторов, бульдозеров, слесари-монтажники, электро- и газосварщики, бригадиры по монтажу оборудования химических предприятий.

На снимках: слева — будущие слесари-трубопроводчики Александр Шагин, приехавший учиться из Ленинградской области, Алексей Кацемба и Валерий Микшюк из Белоруссии; справа — Александр Липатов из Красноярского края и Александр Шалудько из Кемеровской области осваивают новую специальность.

Фото В. Гаврилова.



Технический прогресс — дело всех

В СОДРУЖЕСТВЕ

Производством управляет машина

Центральный Комитет КПСС поставил большие задачи перед всеми работниками народного хозяйства по совершенствованию системы управления промышленностью на базе последних достижений науки и техники. Жизнь настоятельно требует, чтобы сложнейшие логические операции и расчеты производились с помощью современных электронно-вычислительных устройств. О том, какая работа в этом направлении ведется на Рязанском заводе счетно-аналитических машин, и рассказывается ниже.

НАЧАЛЬНИК информационно - вычислительного центра (ИВЦ) завода А. А. Зарецкий провел меня в одну из комнат, чтобы, как он выразился, показать «букварь», по которому они учили «читать» электронно - вычислительную машину (ЭВМ) «Минск-22М». Этот своеобразный «букварь» был весьма внушительных размеров и едва умещался на нескольких полках, в нем более 40 тысяч страниц. Страницы эти невозможно подшить, и потому они лежат, строго рассортированные в алфавитном порядке в специальных ящичках, и представляют собой плотные карточки, в которые занесены исчерпывающие данные о каждой детали или же узле машины, выпускаемой заводом.

Взяв в руки такую карточку, можно узнать, в каких цехах, на каком оборудовании, какими рабочими и сколько тратится времени на операции по изготовлению той или иной детали. Но, чтобы ЭВМ могла запомнить каждую деталь или узел, чтобы она быстро анализировала страницы «букваря», решая задачи по расчету взаимных услуг между цехами при выпуске товарной продукции, по расходу материалов, рассчитывая месячные планы, производственные возможности, необходимо было не только собрать все сведения об узлах и деталях, но и перевести их на «машинный язык», т. е. зашифровать.

Нетрудно представить, сколько сил и времени было затрачено специалистами ИВЦ завода и инженерами-программистами Рязанского проектно - технологического института, которые несколько лет работали в тесном содружестве, прежде чем были сформированы картотеки и создано нормативное хозяйство. Сейчас все это уже позади. Заводская ЭВМ «Минск-22М» отлично научилась читать «букварь». Ее память обогатилась большим запасом знаний, и теперь она с непостижимой скоростью решает очень трудные производственные задачи.

Многолетнее «обучение» машины прошло успешно. На днях на Рязанском заводе счетно - аналитических машин ведомственная комиссия, в состав которой входили опытные специалисты из научно - исследовательских институтов, вычислительных центров Москвы, Ярославля, Курска и других городов, приняла в эксплуатацию стартовый комплекс автоматизированной системы управления производством (АСУП). Производственные испытания дали положительные результаты.

И теперь, к примеру, для расчета оптимального варианта квартального, годового плана цеха или завода с выявлением коэффициента загрузки станков и оборудования, узких мест, с подсчетом необходимого числа рабочих каждой профессии на каждом участке производства, с определением потребностей по всем материалам и комплектующим изделиям затрачивается два-три дня. Раньше же этой трудоемкой работе надо было посвятить несколько месяцев и к тому же такой ясной производственной картины планово - экономический отдел завода не мог получить. Следовательно, теперь можно самым тщательным образом анализировать задания, прежде чем выдать их исполнителям.

Возможность моделирования, отыскания оптимальных, наиболее экономичных вариантов государственного плана является одним из важных звеньев совершенствования методов управления производством. Ныне руководители завода имеют возможность быстро получить с помощью ЭВМ точные данные о состоянии дел в цехах.

Уже на первом этапе стартовый комплекс АСУП в состоянии решать тринадцать сложных технико - экономических задач. Специалисты продолжают работы по усовершенствованию АСУП. В дальнейшем предполагается возложить на плечи ЭВМ выполнение более оперативных заданий, таких, как ежедневный анализ движения партий деталей по маршрутным технологическим картам. А это резко улучшит организацию производства.

Необходимо отметить, что специалисты проектно - технологического института и завода на квартал раньше срока пустили в эксплуатацию первую очередь АСУП. Кроме того, они сумели найти принципиально новое решение проблем по математическому обеспечению и модернизации технических средств ЭВМ, что может быть использовано на других предприятиях Министерства приборостроения. Экономический эффект от внедрения автоматизации системы управления производством составит 250 тысяч рублей в год.

А. МИНАЕВ.

г. Рязань.

ИДЕТ ПОДПИСКА НА ГАЗЕТЫ И ЖУРНАЛЫ

Под контролем парткома

Партийный комитет колхоза «Путь Ильича» обсудил на своем заседании вопрос о ходе подписки на газеты и журналы на 1971 год. С информацией выступила начальник Каннского отделения связи Н. М. Кускова.

В целях оказания практической помощи работникам связи партком утвердил общественных распространителей печати. В селе Канине эта обязанность возложена на заведующую библиотекой Р. Е. Васюсину и заведующую клубом В. Н. Кареву, в Смыкове — на заведующую клубом А. А. Колунтаеву, в Варваровке — на медицинского работника Т. С. Костылеву.

Каждый коммунист колхоза решил выписать одно или несколько партийных изданий, а специалисты — отраслевые газеты и журналы.

Коммунисты помогают связистам организованно провести подписку, чтобы на каждую тысячу жителей распространить не менее тысячи изданий.

А. ОДИНОКОВ.

Сапожковский район.

УМЕЛЫЕ РУКИ

Под руководством преподавателей В. В. Рябинкина и В. Г. Богданова члены кружков изобразительного искусства и «Умелые руки» Касимовской восьмилетней школы № 5 подготовили макет города с его улицами, переулками, автомобилями, пешеходами и светофорами. Макет используется для изучения учащимися правил уличного движения.

Кружковцами изготовлено много и других наглядных пособий для уроков истории и рисования.

В помощь слушателям теоретических семинаров

• ЗАВЕТЫ, ПОЛНЫЕ СОЦИАЛЬНОГО ОПТИМИЗМА

В системе партийного образования действует около двухсот теоретических семинаров по изучению проблемы «Последние речи, статьи и письма В. И. Ленина и их значение для построения социализма и коммунизма». В этих семинарах занимается свыше трех тысяч коммунистов и беспартийных активистов.

Изучение проблемы начинается темой «В. И. Ленин о возможности победы социализма в СССР и перспективах мировой революции». Ниже на эту тему публикуется статья доцента кафедры истории КПСС Рязанского медицинского института Бориса Макаровича ГОЛУБКОВА.

В КОНЦЕ 1922 и начале 1923 годов В. И. Ленин, уже будучи тяжело больным, продиктовал свои последние статьи и письма. Ими он завершил разработку великого плана победы социализма и путей строительства коммунистического общества в нашей стране в свете общих перспектив развития мирового революционного процесса.

Статьи и письма Ленина: «Письмо к съезду», «О придании законодательных функций Госплану», «Странички из дневника», «О кооперации», «О нашей революции», «Как нам реорганизовать Рабкрин», «Лучше меньше, да лучше», а также его публичные выступления на сессии ВЦИК 31 октября 1922 года, на IV конгрессе Коминтерна 13 ноября и на пленуме Московского Совета 20 ноября того же года неразрывно связаны между собой, представляют политическое завещание вождя нашей партии и основателя Советского государства. Научное обоснование им возможности победы социализма, разработка путей и способов построения социалистического общества являются выдающимся вкладом в сокровищницу марксизма, творческим развитием революционной теории.

Изучение последних произведений В. И. Ленина, которые занимают исключительно важное место в ленинском идейном наследии, помогает понять закономерности строительства социализма и коммунизма, уяснить воздействие строительства нового общества в СССР на мировой революционный процесс, осмыслить величие того подвига, который совершили рабочие и трудящиеся крестьяне нашей страны под руководством Коммунистической партии.

* * *

1922 ГОД, пятый год социалистической революции, характеризовался дальнейшим упрочением Советской власти как внутри страны, так и за ее пределами. В конце этого года был создан Союз Советских Социалистических Республик — единое многонациональное государство трудящихся, основанное на принципах равноправия и уважения народов и наций. Успешно ликвидировались последствия гражданской войны и иностранной интервенции, восстанавливалось народное хозяйство. В ходе нэпа укреплялся союз рабочих и крестьян, были преодолены продовольственные трудности.

Заметно улучшились и международные позиции Советской республики. Стали налаживаться нормальные государственные отношения с капиталистическими странами. Еще в 1921 году было заключено торговое соглашение с Англией. К 1923 году Советская Россия имела подобные соглашения с Германией, Австрией, Италией, Швецией и другими государствами Европы. Рухнули надежды империалистов на экономическую и политическую изоляцию Советской страны. «Мы,— говорил В. И. Ленин, — завоевали право на существование, на мирное развитие».

Подводя итоги пройденного пути, В. И. Ленин в своих последних выступлениях, статьях и письмах четко сформулировал задачи, которые предстоит решить рабочим и крестьянам Советской России под руководством партии. Он указывал, что, опираясь на завоеванное и достигнутое, набрав силы, необходимо еще быстрее двинуться вперед.

Главная мысль, которую Ленин проводит через свои последние произведения и публичные выступления, заключается в том, что наша страна имеет все необходимое для построения социалистического общества. Заключая свою речь на пленуме Моссовета, Ленин выразил глубокое убеждение, что «из России нэповской будет Россия социалистическая». Этот ленинский вывод вытекал из глубокого марксистского анализа соотношения классовых сил внутри страны и на международной арене.

В статье «О кооперации» В. И. Ленин отмечает, что в руках Советского государства сосредоточены все ключевые позиции в экономике страны. Используя эти командные высоты, Советская власть может наиболее целесообразно направлять развитие промышленности и сельского хозяйства в интересах социализма. В стране сохраняется и укрепляется диктатура пролетариата — самое главное, решающее орудие социалистического преобразования общества. Прочной политической основой советской государственности является союз рабочего класса и крестьянства. Руководящая роль рабочего класса и его коммунистического авангарда в этом союзе даст возможность более быстрого продвижения к социализму, направить усилия трудящихся на преодоление в короткие сроки технико-экономической отсталости страны, на то, чтобы догнать другие государства с быстротой, о которой они и не мечтают.

Ленин отмечал, что Коммунистическая партия — это та сила, которая, выражая волю масс, полна стремления решить самые трудные и сложные задачи социалистического переустройства. «Наша партия, — говорил он, — маленькая группа людей по сравнению со всем населением страны... Это зернышко поставило себе задачей переделать все, и оно переделает».

В СВОИХ последних работах и особенно в статье «О нашей революции» В. И. Ленин подверг сокрушительной критике утверждения западноевропейских реформаторов и меньшевиков о невозможности победы социализма в России в силу ее технико-экономической отсталости. В этих утверждениях меньшевик Суханов дошел до того, что стал упрекать большевиков, будто бы они совершили ошибку, подняв трудящихся на социалистическую революцию, ибо массам не хватает культурности, цивилизации и вообще страна «не достигла такой высоты развития, при которой возможен социализм». Показывая несостоятельность доводов Суханова, Ленин отмечал, что свержение власти буржуазии и установление диктатуры пролетариата есть первая и решающая предпосылка для ликвидации отсталости и некультурности, для успешного строительства социализма. Он разоблачил меньшевиков и лидеров II Интернационала как неисправимых педантов и догматиков, не усвоивших в марксизме главного — его революционной диалектики.

Социалистическая революция в России, подчеркивал В. И. Ленин, в полной мере сохранила и подтвердила наличие общих закономерностей перехода от капитализма к социализму, открытых Марксом и Энгельсом. Но эта революция имела свои особенности. «Мы начали не с того конца, — писал Ленин, — как полагалось по теории (всяких педантов)... у нас политический и социальный переворот оказался предшественником» экономического и культурного развития. Несомненно, указывал он, грядущие социалистические революции в других странах принесут еще больше своеобразия, чем революция в России.

Ленин выступал не только против русских меньшевиков и оппортунистов II Интернационала. Его критика была направлена и против маловеров и ка-

НОВОСТИ ПЛАНЕТЫ

Надежный щит мира и социализма

БЕРЛИН, 18 октября. (ТАСС). Подводя итоги военных учений «Братство по оружию», проходивших на территории ГДР, печать ГДР единодушно отмечает, что маневры продемонстрировали монолитную сплоченность народов и армий братских стран, несокрушимую военную, экономическую и морально-политическую мощь государств — участников Варшавского Договора. Газеты подчеркивают, что страны социалистического содружества, объединенные общими целями, являются надежным щитом мира и социализма. В статьях говорится о высоком уровне боевой и политической подготовки воинов социалистических государств, о четкости взаимодействия различных родов войск, искусном решении задач командным составом всех ступеней.

Маневры, пишет «Нойес Дойчланд», продемонстрировали несокрушимую мощь вооруженных сил братских стран, их верность делу пролетарского интернационализма. Многообразны были задачи маневров. Маневры «Братство по оружию» показали, что империалистам противостоит прочный, непобедимый фронт. Наша республика была, есть и будет неразрывной составной частью социалистического содружества.

«Нойе цайт» в передовой статье подчеркивает, что братское, всестороннее сотрудничество социалистических стран, в том числе и в военной области, является залогом мира и безопасности в Европе, гарантией неприкосновенности территорий и социалистических завоеваний этих государств.

Комментарии «Юманите диманш»

ПАРИЖ, 19 октября. (ТАСС). Итоги франко-советских переговоров, которые имели место в связи с визитом Ж. Помпиду в СССР, действительно вносят новое в отношения между двумя странами. К такому выводу приходит внешнеполитический обозреватель еженедельника «Юманите диманш» Ив Моро. Решения, которые были приняты, пишет он, означают, что во всех областях — экономической, научной, технической, культурной и политической — отношения между Францией и СССР должны быть еще более укреплены и расширены.

НАЦИОНАЛЬНЫЙ ПРАЗДНИК СОМАЛИЙСКОГО НАРОДА

21 октября сомалийский народ отмечает свой национальный праздник — День революции. Год назад в этот день в результате революционного переворота к власти в Сомалийской Демократической Республике пришел Верховный революционный совет (ВРС). Поддержанный самыми широкими слоями населения, ВРС в обнародованной им «Хартии революции» поставил задачу построения в Сомали общества, основанного на принципах социальной справедливости. Хартия провозгласила курс на борьбу против колониализма и неоколониализма, на активную поддержку национально - освободительного движения во всем мире.

Прошедший год дал немало свидетельств решимости нового революционного правительства выполнить провозглашенную им цель. В мае этого года декретом ВРС национализированы английский банк «Оверсиз энд Гриндлейс бэнк», итальянские коммерческие банки — «Банко ди Рома» и «Банко ди Наполи». Национализированы также компании по продаже нефтепродуктов — американские «Мобил газ» и «Калтекс», итальянская «Аджип», английская «Шелл», итало-сомалийская компания по производству электроэнергии «СЕИС» и другие. Эти меры, говорит президент Верховного революционного совета Мохамед Сиад Барре, предприняты для того, чтобы «избавить национальную экономику от иностранного контроля и заложить основы национальной экономики».

Вместе с тем, как говорил государственный секретарь правительства по планированию Ахмед Мохамед Махмуд, «национализация является началом второго этапа нашей революции». В настоящее время в стране осуществляется программа экономических преобразований: осваиваются новые земли, строятся ирригационные сооружения, создаются первые сельскохозяйственные кооперативы. Строятся новые школы и больницы.

Сомалийская революция 21 октября 1969 года открыла новые большие возможности сотрудничества страны с социалистическим лагерем. Объектами сомалийско - советской дружбы называют здесь построенные при содействии Советского Союза молокозавод в Могадишо и мясокомбинат в Кисмаю. В начале нынешнего года сдана в эксплуатацию еще одна новостройка, сооруженная с помощью советских специалистов — крупное автоматизированное рыбоконсервное предприятие в Лас-Хоре. Успешно развиваются также торговые отношения с Болгарией и Германской Демократической Республикой, с которой Сомали, несмотря на происки реакции, установила в апреле 1970 года дипломатические отношения. Курс на развитие сотрудничества с социалистическими странами, писала правительственная газета «Стелла д'Оттобре», «способствует достижению экономической независимости страны и укрепляет антиимпериалистический фронт в мире».

Верховный революционный совет Сомали активно выступает на международной арене против авантюристических происков империализма. Правительство Сомали осудило израильскую агрессию против арабских государств и агрессию американского империализма в Юго-Восточной Азии. Сомали последовательно выступает за быстрейшую деколонизацию африканского континента. В борьбе против колониализма усматривает свой интернациональный долг сомалийский народ.

В день национального праздника Сомали советские люди желают народу этого дружественного африканского государства успехов в деле построения новой жизни.

Н. РАЕВСКИЙ. (ТАСС).

Советские люди требуют выдачи бандитов

С чувством глубокого возмущения узнали советские люди о нападении двух бандитов на экипаж пассажирского самолета «АН-24», об убийстве бортпроводницы Надежды Курченко.

До сих пор оба бандита — Корейво и его сын находятся в Турции. Как известно, Советское правительство обратилось к турецким властям с просьбой выдать преступников-убийц для предания их советскому суду.

Со всех концов страны идут письма и телеграммы, в которых содержится справедливое требование: «Бандитов к ответу! Не могут остаться безнаказанными те, кто совершил гнусное убийство, чьи руки обагрены кровью.

●

Заместитель командира эскадрильи самолетов «ИЛ-62» В. Поляков:

С чувством глубокого негодования узнали мы, работники гражданской авиации, о бандитском нападении на самолет «АН-24». Два подонка, которых и людьми-то трудно назвать, ради своих гнусных целей были готовы стрелять и стреляли не только в экипаж самолета, но и в пассажиров, которые пытались помешать им. Это настоящий разбой в воздухе.

Нет и не может быть пощады бандитам. Преступники с обрезами в руках обрекли себя на презрение со стороны каждого советского человека. Поддерживая требование советских людей, мы, летчики и штурманы, все работники Аэрофлота решительно требуем: преступники должны быть переданы в руки советского суда и получить по заслугам.

С. Валаткиене, старшая операционная сестра Вильнюсской первой больницы:

До глубины души возмутило меня бандитское нападение на экипаж советского самолета «АН-24», в результате которого была оборвана жизнь девятнадцатилетней бортпроводницы Надежды Курченко, ранены командир и штурман экипажа.

Добрую половину своей жизни я отдала труду во имя человека, во имя его здоровья и благополучия. Тем более чудовищным мне кажутся пиратские действия бандитов. Убив бортпроводницу, они с золотом в чемоданах решили искать убежище за границей. Злоумышленников, совершивших преступление против советских граждан, может судить только советский суд. И поэтому я присоединяю свой голос к голосам миллионов трудящихся Советского Союза, требующих выдачи преступников.

В. Чернышев, старший горновой доменной печи Ново-Тульского металлургического завода:

О бандитском нападении на советский пассажирский самолет «АН-24» с гневом говорят все на нашем заводе, в наших семьях. Подонки, посмевшие поставить под угрозу жизнь десятков людей, убившие бортпроводницу Надежду Курченко, ранившие членов экипажа и пассажира самолета не должны уйти от ответа.

Мы гордимся мужественным поведением комсомолки Нади Курченко, павшей на посту, а также ее товарищей, которые не дрогнули в минуту смертельной опасности и честно выполняли свой долг советских патриотов.

Выродков, совершивших тяжкое преступление, надо предать советскому суду, чтобы они сполна ответили за свои гнусные злодеяния. Мы требуем немедленной выдачи подлых бандитов. Пусть преступников постигнет справедливая и суровая кара советского народа.

Мастер производственного обучения ПТУ № 5 Москвы И. Сальник:

Бандитское нападение на экипаж советского самолета «АН-24», следовавшего из Батуми в Сухуми, вызвало гнев всех советских людей.

На совести преступников жизнь комсомолки Нади Курченко, кровь командира самолета Г. Чахракия, тяжелораненого штурмана В. Фадеева.

Коллектив нашего профессионально - технического училища решительно заявляет: бандитов на скамью подсудимых. Пусть они сполна получат за свои злодеяния!

О. Цанава, секретарь Грузинского республиканского совета профсоюзов:

Сообщение о бандитском нападении на советский пассажирский самолет «АН-24» взволновало всю Грузию. Рабочие и ученые, колхозники и деятели искусств, студенты и школьники охвачены гневом и возмущением. Они решительно заявляют: убийцы Нади Курченко должны понести суровую кару по всей строгости советских законов. Трудящиеся Грузии единодушно требуют выдачи преступников и предания их советскому суду.

(ТАСС).

Окончание сессии президиума ВСМ

ДЕЛИ, 19 октября. (ТАСС). Сессия президиума Всемирного Совета Мира, проходившая с 16 октября в Дели, закончила свою работу. На заключительном заседании были подведены итоги обсуждения положения в Юго-Восточной Азии, на Ближнем Востоке и проблемы европейской безопасности.

На сессии было принято «обращение к правительствам стран мира». В этом основном документе сессии президиума ВСМ содержится призыв «остановить силы агрессии и войны, неустанно добиваться достижения всеобщего и полного разоружения, запрещения ядерного, химического и бактериологического оружия, как и других средств массового уничтожения».

Участники сессии приняли также резолюции о положении на Ближнем Востоке, в Индокитае и по вопросам европейской безопасности.

Заявление Лабиба Шукейра

КАИР, 19 октября. (ТАСС). Обращаясь к депутатам Национального собрания, присутствовавшим на церемонии присяги нового президента Анвара Садата, председатель Национального собрания Объединенной Арабской Республики Лабиб Шукейр заявил, что избрание нового президента абсолютным большинством голосов является победой египетского народа. «Прошедший в стране референдум,— отметил Л. Шукейр, — был не обычным референдумом. Наш народ хорошо понимал, что эти выборы имели большое политическое значение».

Председатель Национального собрания ОАР указал, что в ходе референдума народ ОАР продемонстрировал единство, подтвердив свою приверженность делу Гамаль Абдель Насера. Своим единством, подчеркнул Шукейр, египетский народ разрушил иллюзии врагов, развеял все их надежды и планы.

Следующим важным моментом референдума, сказал далее Лабиб Шукейр, явилось то, что принципы Гамаль Абдель Насера стали принципами жизни нашего народа, и они останутся в основе нашей политики. Египетский народ подтвердил свое желание идти путем, начертанным Гамаль Абдель Насером. Народ твердо поддерживает продолжение борьбы за освобождение арабских территорий, захваченных врагом в результате июньской войны 1967 года.

Покойный президент Насер, сказал Л. Шукейр, считал борьбу арабского народа за лучшее будущее частью борьбы за светлое будущее всех народов. Это помогло Египту укрепить отношения со всеми прогрессивными и освободившимися народами мира, а также народами, партиями и правительствами социалистических стран во главе с Советским Союзом. Советский Союз, подчеркнул он, благородно и честно выступает на стороне арабов, и наш народ будет всегда стремиться к укреплению и дальнейшему развитию дружбы с ним, как это делал покойный президент.

Единодушная поддержка народом ОАР кандидатуры Анвара Садата, заявил в заключение Л. Шукейр, обязывает также к принятию мер, направленных на сохранение уже достигнутого и завоевание новых достижений с использованием всех потенциальных возможностей народа и передовых идей.

Новое правительство в штате Уттар Прадеш

ДЕЛИ, 19 октября. (ТАСС). В крупнейшем штате Индии Уттар Прадеш вчера сформировано новое правительство, которое возглавил лидер парламентского блока правых партий Т. Н. Сингх. В связи с созданием нового правительства штата президент Индии В. В. Гири подписал указ об отмене президентского правления в Уттар Прадеше, введенного там 2 октября.

Американские государственные деятели много говорят в последнее время о доверии, которое необходимо в международных отношениях. Не думают ли они, что их действия в районе Ближнего Востока, обман общественного мнения путем бесцеремонного извращения фактов способствуют укреплению доверия в отношении политики Соединенных Штатов в делах Ближнего Востока?

(Из газет).



И ПОЧЕМУ ЭТО НИКТО НЕ ПРИВЕТСТВУЕТ НАШИХ МИРНЫХ ПРЕДЛОЖЕНИЙ?

Рис. В. Спельникова.

СЕКРЕТНЫЕ ПЕРЕБРОСКИ «ФАНТОМОВ»

ВАШИНГТОН, 19 октября. (ТАСС). Ссылаясь на информированные источники, вашингтонская газета «Стар» сообщила, что в последние три недели летчики запаса американских военно - воздушных сил и корпуса морской пехоты секретно доставляли в Израиль истребители - бомбардировщики «Ф4-Фантом». Газета не указывает, сколько самолетов было переброшено, но заявляет, что они были доставлены Израилю дополнительно к тем 50 «Фантомам», которые США обязались поставить по ранее заключенным соглашениям.

Согласно сообщению «Стар», летчики, занятые секретной переброской самолетов в Израиль, действуют под видом «гражданских пилотов». Они получают самолеты на заводе «Макдоннел Дуглас» в Сент-Луисе (штат Миссури), пилотируют их на одну из военно-воздушных баз на восточном побережье США и затем вылетают на Азорские острова, пополняя в полете запасы горючего с американских военных бензозаправщиков.

С Азорских островов самолеты перебрасываются на Кипр, где американские опознавательные знаки на них заменяются израильскими. С Кипра самолеты доставляются в Израиль. Здесь летчики переодеваются в штатскую одежду и возвращаются в Нью-Йорк на израильских пассажирских самолетах.

Чтобы сохранить в тайне эту операцию, указывает газета, от пилотов запаса не требуют заполнения обычных извещений для своего штаба о том, что они покидают пределы страны.

ТРУДОВАЯ ПУТЕВКА В ВУЗ

В сентябре 1970 года исполнилось 50 лет с того дня, когда В. И. Ленин подписал декрет Совета Народных Комиссаров РСФСР «О рабочих факультетах». Этот исторический документ положил начало народной системе высшего образования. Открылся широкий доступ в вузовские аудитории для всех, кто желает учиться, и в первую очередь для рабочих и крестьян. Такая система подготовки высокоидейных, глубоко убежденных в правоте замыслов и дел Коммунистической партии и Советского правительства специалистов полностью оправдала себя.

За время работы народных факультетов с 1920 по 1941 год здесь получили высшее образование более 3 миллионов 237 тысяч инженеров, учителей, врачей, агрономов, зоотехников, экономистов и других специалистов народного хозяйства. Этот отряд советской интеллигенции с честью выполнил свой долг перед партией и народом по экономическому, культурному и научному росту могущества нашей страны.

Замечательные традиции народных факультетов, основа которых была заложена В. И. Лениным, живут в нашей стране и сейчас.

Заботясь о дальнейшем повышении уровня общеобразовательной подготовки рабочей и сельской молодежи, создании ей необходимых условий для поступления в высшие учебные заведения, ЦК КПСС и Совет Министров СССР постановлением от 20 августа 1969 года признали необходимым создать при высших учебных заведениях 8—10-месячные подготовительные отделения по дневной, вечерней и заочной системе обучения. В 497 вузах страны созданы подготовительные отделения, на которых смогут заниматься 62 тысячи слушателей.

Государство берет на себя дополнительные расходы по дальнейшему улучшению системы комплектования высших учебных заведений.

На подготовительные отделения в сельскохозяйственные вузы принимаются передовики колхозов, совхозов и предприятий, имеющие стаж практической работы после окончания средней школы не менее одного года, а также демобилизованные из рядов Вооруженных Сил СССР. Отбирают и направляют молодежь на учебу руководители сельскохозяйственных предприятий, совхозов, колхозов и командования воинских частей по рекомендации партийных, комсомольских и профсоюзных организаций. Кандидатуры слушателей должны широко обсуждаться на производственных совещаниях и собраниях колхозников, в общественных организациях. Зачисление слушателей на подготовительные отделения производится без экзаменов. Однако с ними проводится собеседование в приемной комиссии. Успевающим выплачивается стипендия в размере, установленном для студентов первых курсов.

Иногородним предоставляются общежития. Им разрешается, как студентам вуза, льготный проезд по железным дорогам. В их распоряжении — лаборатории, кабинеты, учебные аудитории, библиотеки, читальные залы. Слушатели подготовительных отделений становятся, таким образом, равноправными студентами «нулевого курса», вливаются в дружную студенческую семью.

После окончания обучения те слушатели, которые успешно сдадут выпускные экзамены, будут зачисляться в число студентов на первые курсы избранных факультетов без вступительных экзаменов.

При Рязанском сельскохозяйственном институте имени профессора П. А. Костычева в этом году также организовано подготовительное отделение для поступления на агрономический, зоотехнический, экономический и инженерный факультеты. Здесь должно обучаться по плану 125 человек. Будет сформировано пять учебных групп. Причем на инженерный факультет предполагается принять 50 слушателей, часть которых при желании сможет затем стать студентами Московского гидромелиоративного института и института инженеров землеустройства.

Для приема на учебу трудовой молодежи в институте создаются все необходимые условия. В ноябре нынешнего года войдет в строй современное, прекрасно оборудованное общежитие, где разместятся слушатели подготовительного отделения.

Вести занятия со слушателями будут опытные педагоги кафедр института и средних общеобразовательных школ. На инженерном факультете большое внимание уделяется математике, физике, русскому языку.

На экономическом факультете наряду с математикой, русским языком, учебным планом предусмотрены биология, химия.

Для будущих студентов зоотехнического и агрономического факультетов предусмотрено достаточное количество часов на физику, химию, биологию.

Во всех группах вводится обществоведение и обязательные науки, в зависимости от избранного профиля будущих специальностей.

По каждому изучаемому предмету слушатели получат углубленные знания. Отдельные темы и разделы наук будут читать ведущие ученые института. Учебным планом для слушателей, так же, как и для студентов, предусмотрены двухнедельные зимние каникулы.

Многие вузы страны в этом году подвели первые итоги деятельности подготовительных отделений, отметили успехи и недостатки в их работе. Однако мнение здесь единодушно: новая форма подготовки рабочей и сельской молодежи к учебе в вузах и техникумах оправдывает себя.

Для Рязанского сельскохозяйственного института имени профессора П. А. Костычева сейчас главная задача состоит в том, чтобы подобрать соответствующий контингент сельской молодежи, достойной стать слушателями подготовительного отделения. В этой работе, наряду с ректоратом, принимают участие партком, комитет комсомола, местком, областное управление сельского хозяйства.

Нет сомнения в том, что руководители колхозов, совхозов, общественные организации проявят глубокое понимание постановления ЦК КПСС и Советского правительства и направят на учебу своих лучших производственников. Желательно, чтобы среди направленной на подготовительное отделение сельской молодежи были и хозяйственные стипендиаты. Ленинские традиции рабфаков живут в нынешних трудовых факультетах.

М. САЛИКОВ,
профессор, ректор Рязанского сельскохозяйственного института.

И. МОИСЕЕВ,
заведующий подготовительным отделением института.

питулянтов внутри нашей партии и прежде всего Троцкого. Последний открыто заявлял, что построить социализм в одной стране, в «национально-государственных рамках» нельзя, что создание социалистического хозяйства в СССР станет-де возможным только после победы революции в крупнейших странах Европы...

Владимир Ильич Ленин в своих последних работах убедительно доказал, что с точки зрения внутреннего развития полная победа социализма в Советской России вполне и безусловно обеспечена. В то же время он подчеркивал, что в условиях капиталистического окружения наша страна не гарантирована от опасности интервенции империалистических держав и насильственного восстановления в ней старых порядков. Для окончательной победы социализма необходима победоносная социалистическая революция по крайней мере в нескольких странах.

Этот ленинский вывод полностью подтвержден всем ходом исторического развития. Возникновение мировой системы социализма, в результате социалистических революций в ряде стран Европы и Азии, коренным образом изменило соотношение сил в мире в пользу социализма. Социализм победил в СССР полностью и окончательно.

В СВОИХ последних статьях и выступлениях В. И. Ленин дал глубокий научный анализ современной эпохи. Основное, чем она характеризуется, — это переходом общества от капитализма к социализму. Социалистические революции, ликвидация капиталистической эксплуатации становятся объективной закономерностью времени. В связи с этим, учил В. И. Ленин, только знание основных черт нашей эпохи позволит коммунистам правильно строить свою стратегию и тактику.

Великую Октябрьскую социалистическую революцию В. И. Ленин рассматривал как начало мировой революции, в ходе развертывания которой будет свергнуто господство буржуазии в международном масштабе. «Дорога наша — верная, — говорил он, — ибо это дорога, к которой рано или поздно неминуемо придут и остальные народы».

Вместе с тем В. И. Ленин трезво учитывал возможность и противоречивость мирового революционного процесса. Он предупреждал, что в нем возможны подъемы и спады, приливы и отливы. И жизнь подтвердила это.

Известно, например, что под влиянием Октябрьской социалистической революции во многих странах Европы возник революционный кризис. Однако буржуазии удалось сбить революционную волну и сохранить свои позиции. Стало очевидно, что мировая пролетарская революция произойдет не так быстро, как предполагалось ранее. Выражая твердую уверенность в ее неизбежности, В. И. Ленин придавал особое значение формированию и укреплению тех сил, которые призваны довести революцию до победоносного конца.

Центральную роль среди этих сил он отводил рабочему классу и трудящимся нашей страны. Дальнейшие перспективы развития мирового революционного движения, говорил В. И. Ленин, во многом зависят от успешного строительства социализма в Советском Союзе. Он постоянно подчеркивал революционный, политический характер задач развития экономики и культуры, стоявших перед нашей страной, добивался, чтобы партия и народ понимали неразрывную связь своих будничных хозяйственных дел с перспективами мировой революции. Главное воздействие на развитие революционных процессов Советская Россия оказывает и будет оказывать своей хозяйственной деятельностью. Именно в сфере экономики социализм должен нанести решающий удар по старому миру и утвердить свое превосходство.

КПСС и братские партии социалистических государств, неуклонно следуя этому ленинскому завету, сосредоточивают свое главное внимание на решении задач, связанных с повышением эффективности общественного производства, увеличением производительности труда, ускорением научно-технического прогресса. На этом пути СССР и страны социалистического содружества добились крупных успехов. В СССР промышленное производство за истекшее пятилетие возрастет примерно в полтора раза, а объем валовой промышленной продукции достигнет 336 миллиардов рублей. Прирост будет равен почти всему объему производства, достигнутому за две первые пятилетки. В странах СЭВ промышленное производство в целом за последнее десятилетие возросло в 6,2 раза, тогда как в капиталистических странах — только в 2,7 раза. Доля стран — членов СЭВ в совокупном объеме мировой промышленной продукции составляет ныне 32 процента.

Достижения мирового социализма в развитии экономики и культуры стимулируют классовую борьбу пролетариата и всех трудящихся против капиталистического строя, умножают силы революционного движения.

ПЕРСПЕКТИВЫ мировой социалистической революции В. И. Ленин связывал также с развитием пролетарского, общедемократического и национально - освободительного движения в зарубежных странах. При этом он подчеркивал, что ведущей силой в освободительной борьбе трудящихся был и остается рабочий класс. Современный размах стачечных битв пролетариата в развитых капиталистических государствах, рост его организованности и сознательности еще раз подтверждают этот ленинский вывод.

С 1960 по 1968 год стачечная борьба в странах капитала охватила в общей сложности 300 миллионов человек. Это в два раза больше, чем за предыдущие четырнадцать лет. И сегодня шквал классовых сражений непрерывно прокатывается по Италии, Франции, Японии, Англии, странам Латинской Америки. В США возник острый социальный конфликт между рабочими и крупнейшими автомобильными компаниями.

Борьба за демократию, как и указывал Ленин, значительно расширяет социальную базу революционного движения, сплачивает трудящиеся массы вокруг пролетариата, подводит их вплотную к борьбе за социализм.

В. И. Ленин придавал большое значение национально-освободительной борьбе угнетенных народов. Он творчески развил марксистскую идею о сочетании борьбы за национальное освобождение с борьбой за освобождение социальное. Он неоднократно отмечал тот факт, что Октябрьская социалистическая революция в России пробудила к активному историческому творчеству миллионные массы угнетенных народов, ранее стоявших вне истории. Втягивание их в общий круговорот всемирного революционного движения имело огромное значение, ибо, как писал Ленин: «Исход борьбы зависит, в конечном счете, от того, что Россия, Индия, Китай и т. п. составляют гигантское большинство населения».

В. И. Ленин всесторонне обосновал вывод о том, что национально - освободительное движение будет успешным только в союзе с социализмом, со всеми революционными силами современной эпохи. Исходя из этого, Советское государство уже с первых лет своего существования оказывало всестороннюю политическую и экономическую помощь народам, борющимся против империалистического ига.

В наши дни национально-освободительная борьба народов вступила в новый этап своего развития. На первый план наряду с задачей укрепления политической независимости (сегодня уже более 70 государств стали на путь суверенного существования) выдвигается проблема преодоления вековой отсталости, создание независимой национальной экономики, повышение жизненного уровня трудящихся. Советский Союз и другие страны социализма оказывают необходимую помощь и поддержку народам, сбросившим иго колониализма. К настоящему времени СССР построил в развивающихся государствах свыше 300 крупных промышленных объектов. Советский Союз и другие страны социализма оказывают экономическую и военную помощь героическому народу Вьетнама, а также ОАР, подвергшейся израильской агрессии.

Определяя перспективы мировой социалистической революции, Ленин был непоколебимо убежден, что международная победа социализма неизбежна. Этот вывод он обосновывал тем, что в современную эпоху гигантское большинство населения нашей планеты втягивается с необычайной быстротой в борьбу за свое освобождение. «...В этом смысле не может быть ни тени сомнения в том, — писал он, — каково будет окончательное решение мировой борьбы. В этом смысле окончательная победа социализма вполне и безусловно обеспечена».

* * *

Ленинское учение о возможности победы социализма в одной стране является ценнейшим вкладом в теорию научного коммунизма. Оно вселяло и вселяет уверенность в правоте нашего дела, способствуя росту политической и трудовой активности трудящихся Страны Советов, вооружило все мировое коммунистическое движение ясной перспективой борьбы за социализм и коммунизм.

Б. ГОЛУБКОВ,
кандидат исторических наук.
г. Рязань.

ПОЛИТИКА • НРАВЫ • БЫТ

ОТОВСЮДУ ОБО ВСЕМ

НАУКА • КУЛЬТУРА • СПОРТ

ТЕМПЕРАТУРА ЛЕДЯНОГО ЩИТА АНТАРКТИДЫ

ЛЕНИНГРАД. (Корр. ТАСС). В толще ледяного щита Антарктиды — на глубине 507 метров температура достигает минус 53 градуса.

Это установили советские исследователи, впервые осуществляющие на станции Восток, расположенной возле полюса холода Земли, научный эксперимент, направленный на выяснение истории развития ледникового покрова. С помощью термобура отечественной конструкции они проводят глубинное бурение ледяного покрова, толщина которого, по предположению ученых, составляет не менее трех с половиной километров.

Комментируя радиосообщение, полученное со станции Восток, гляциолог арктического и антарктического института В. Петров рассказал корреспонденту ТАСС, что выяснение температуры на такой глубине будет способствовать изучению теплофизических особенностей ледникового щита.

— Мы надеемся, что дальнейшие исследования, — подчеркнул ученый, — подтвердят существующие предположения о том, что около ложа ледяного щита температура резко повысится: скажется влияние глубинного тепла коренных пород Земли, на которой покоится ледяной щит Антарктиды.

СОБИРАТЕЛЬ КРАСОК

Среди множества коллекционеров есть, оказывается, и собиратель красок. Житель Челябинска кандидат химических наук В. А. Малеванный коллекционирует их для изучения истории любимой науки. Он руководит лабораторией НИИ лакокрасочной промышленности.

В стеклянных колбочках хранится около сотни образцов красок разных времен. Есть злесь щепоть темной сини. Она найдена при раскопках древнего Херсонеса. Яркие, словно кровь, красители обнаружены при исследовании старинных поселений и погребений в Калмыкии, Волгоградской и Ростовской областях. А вот глазурь из развалин ханского дворца неподалеку от Астрахани.

Малеванный поддерживает тесные связи с научными работниками, участниками археологических экспедиций. Они помогают ему пополнять интересную коллекцию.

М. ПОЗДНЯКОВ.
(Корр. ТАСС).

Челябинск.

«УРАЛ» ИДЕТ К УРАЛУ

Друзья в шутку говорят, что выигрывать в лотерее студенту Таджикского медицинского института Одинаеву помогает его редкое имя — Урал. В минувшем году он выиграл мотоцикл «Урал».

Радуясь удаче, студент тут же приобрел еще два билета автомотолотереи ДОСААФ. Каково же было удивление Урала, когда на один из них он вновь выиграл «Урал»!

А. НИКУЛИНА.
(Корр. ТАСС).

Душанбе.

ПОЛЫ ИЗ МАСТИКИ

Новое полимерное покрытие для полов — «Сайдит» создали специалисты Литовского научно - исследовательского института строительства и архитектуры. Оно составляется из поливинилацетата с примесью небольших количеств дешевых химических веществ, прочно склеивающих частицы полимера. Новое покрытие теплостойко, не боится влаги, ему можно придать любой цвет. «Сайдит» вдвое дешевле линолеума, а служит втрое дольше.

ДРУЗЬЯ ГАЗЕТЫ СОВЕТУЮТ.



НА ДНЯХ в «Приокской правде» состоялась встреча журналистов с общественными распространителями печати города Рязани. В редакцию пришли активисты печати с заводов «Рязсельмаш», тяжелого кузнечно-прессового оборудования, электронных приборов, трестов «Рязаньжилстрой», «Рязаньстрой» № 11 и многих других предприятий, организаций и учреждений.

Гости редакции рассказали, как в их коллективах проходит подписка на газеты и журналы, какие при этом встречаются трудности и осложнения. Они высказали также свои советы и предложения подписчиков, среди которых работают, по поводу того, что нужно сделать коллективу редакции, чтобы «Приокская правда» была более интересной, содержательной, чтобы она полнее удовлетворяла запросы читателей.

На этом снимке слева вы видите одну из лучших распространителей печати Рязани Галину Алексеевну Петрову, выступающую на встрече в редакции. У Галины Алексеевны немалый опыт. Распространением газет и журналов она занимается многие годы, знает вкусы, интересы каждого подписчика восьмой городской больницы, где работает; на правом снимке — участники встречи.

Фото **Ю. Черникова.**



СЕЛЬСКИЕ НОВОСТИ

МОЛОДЫЕ СПЕЦИАЛИСТЫ

КАСИМОВ. В колхозе имени М. И. Калинина все больше становится специалистов сельского хозяйства, которые руководят различными участками колхозного производства. Не один год Поповскую молочно-товарную ферму возглавляет зоотехник Алевтина Русанова. Она зарекомендовала себя грамотным, знающим свое дело работником. Ежегодно животноводы фермы получают от дойного стада высокие надои молока.

Недавно в колхоз приехали две девушки—выпускницы Песочинского техникума Валя Разуваева и Маша Якунюшкина. Сейчас одна руководит Мунтовской бригадой, другая — Халымовской.

ШУМЕТЬ САДАМ

ПРОНСК. На площади 290 гектаров раскинулся молодой сад в совхозе «Малинищи». Нынешней осенью коллектив рабочих хозяйства решил еще посадить яблони на 20 гектарах.

Садоводы приступили к высадке саженцев из совхозного питомника. Все работы проводятся под руководством бригадиров - садоводов Надежды Андреевны Маршанцевой и Лидии Ивановны Рябикиной.

УРОК ВЕДЕТ КОЛХОЗНЫЙ ИНЖЕНЕР

СКОПИН. С нынешнего учебного года в Лопатинской школе ученикам девятого и десятого классов преподается тракторное дело. Новые уроки ведет колхозный инженер коммунист Иван Сергеевич Сучков. А когда потребовались по тракторному делу специальные учебники, нам навстречу пошел председатель колхоза «Советская волна» Иван Михайлович Колотовкин. Колхозное правление приобрело и передало в фонд школьной библиотеки необходимый для учебы комплект книг.

НА КОЛХОЗНОЙ ПАСЕКЕ

РЫБНОЕ. Пчеловоды колхозов «Россия», «Приокский», «Ногино», имени Кирова хорошо поработали в нынешнем году. От каждой пчелосемьи они получили в среднем по 30 килограммов товарного меда. Это позволило хозяйствам успешно выполнить план-заказ по продаже меда государству. На заготовительный пункт поступило около 40 центнеров этой продукции.

ПО ПУТЕВКАМ ПРОФСОЮЗА

МИХАЙЛОВ. Четырнадцать рабочих и служащих совхоза имени Ильича отдыхали в этом году в санаториях и домах отдыха. Поправили свое здоровье слесарь В. Г. Савинова в Кисловодске, токарь В. Ф. Савоничев в Цхалтубо, работница полеводства М. Е. Ермакова — в Одессе.

Некоторые рабочие ездили лечиться и отдыхать на Украину, в Подмосковье и в другие места.

Набрался новых сил в доме отдыха тракторист Н. В. Лынин, а его друг по профессии механизатор С. Крысанов на днях поедет отдыхать в пансионат.

(По сообщениям районных газет).

ПОЭТИЧЕСКАЯ РУБРИКА

Анатолий СЕНИН

В РУССКОЙ РУБАШКЕ

Земля для меня начиналась
с проталин —
В снегу и в горячем
весеннем соку.
К проталинам первым
грачи прилетали,
И дед на проталине ладил
соху.
Земля для меня
продолжалась
полями
И небом,
взлетевшим с полей
и лугов.
И стала Россией,
мечтой опаляя,
И стала —
не знающей берегов.
Живу на земле.
Сколько света и силы
В угрюмой ее
неразгаданной мгле!
А песни какие!
И сколько красивых,
Веселых и сильных людей
на земле!

БАБУШКА АЛЕНА

Как же позабыл я
бабушку Алену?
Как же смог забыть я,
что она жива?
На крыльце березовом
тихая, влюбленно
Бабушка Алена
кружит кружева.
Говорю ей: «Здравствуйте,
бабушка Алена».
«Здравствуйте», —
ответствует...
И качнулся свет.

* * *

Я первый раз штурвальным
на комбайне.
«Ну и денек», — комбайнер
говорит.
Ручьями пот.
И духота, как в бане.
И пыль, как порох,
на ветру горит.
Зерно — огонь.
Едва ладонь наполнишь,
Спешишь его в другую
перелить.
Из города в колхоз
я не на помощь—
Приехал, чтобы душу
утолить.
На крыльце березовом
под вечерним кленом
Бабушки Алены
нет уж двадцать лет.
Подхожу к порогу—
сердцу грустно очень.
Вспомнил ее руки.
Вспомнил, как жила.
На крыльце березовом
золотая осень
Из луны и листьев
кружит кружева.

О дух земли!
В крови самой,
с рожденья,
Он бродит в нас—
неистов и упруг.
В воскресный день
нахлынет наважденье
Взять косу в руки
или стать за плуг.
И все забыв,
и ни на что не глядя,
Возьмешь билет
до первого села.
И первому попавшемуся:
«Дядя,
Какие нынче на поле дела?»

УНИВЕРСИТЕТ ЗДОРОВЬЯ

САСОВО. (Соб. корр.). Вот уже несколько лет при клубе железнодорожников работает университет здоровья, организованный коллективом медицинских работников железнодорожной больницы. Слушателями его являются рабочие и служащие города, колхозники близлежащих сел, домохозяйки, пенсионеры.

На днях состоялось очередное занятие. С лекцией на тему «Оказание первой помощи при бытовых травмах» выступил врач И. Д. Атури. В заключение слушателям университета был показан документальный фильм.

В ЭФИРЕ— «ШУРКИН РОДНИК»

Два года назад в журнале «Наш современник» была опубликована повесть рязанского писателя Николая Родина «Шуркин родник». Недавно в эфире в пятый раз прозвучала инсценировка по этой повести.

В спектакле, переданном по Всесоюзному радио, приняли участие народный артист СССР Борис Чирков, народная артистка РСФСР Вера Попова, народный артист Украинской ССР Сергей Харченко, заслуженные артисты республики Юрий Пузырев и Александр Морозов.

Кино

Танцует Майя Плисецкая

Новый цветной фильм «Балерина» (танцует Майя Плисецкая), выпущенный киностудией «Мосфильм», посвящен творчеству замечательной балерины современности, лауреату Ленинской премии, народной артистке СССР Майе Михайловне Плисецкой.

Постановщик фильма, режиссер и главный оператор Вадим Дербенев средствами киноискусства, в необыкновенно интересной форме рассказывает зрителю о разностороннем и богатом творчестве балерины, об огромных профессиональных возможностях ее танцевального искусства, о тех сугубо индивидуальных творческих качествах дарования артистки, которые помогли Майе Плисецкой создать обширную галерею сценических образов в балете, всегда трогающих своей необыкновенной искренностью и взволнованностью.

Мы воочию убеждаемся, что артистическое дарование Майи Плисецкой, ее искусство исполнено одухотворенной грации, романтическая приподнятость сочетается в нем с драматической экспрессией современного восприятия жизни. Ее техническое мастерство всегда оправдано действием, идеей, чувством. Искусству Плисецкой всегда близки темы радости жизни, ее победы над злом.

Режиссер фильма В. Дербенев в своем фильме смело сопоставляет эпизоды, казалось бы, взаимоисключающие, не соединимые в пределах одного замысла, но делает это удивительно тактично, не назойливо. На экране перед нами проходит ослепительная и зловещая Одиллия в «Лебедином озере», гениальном творении П. Чайковского, и романтическая Раймонда из одноименного балета композитора А. Глазунова. Неувядаемый поистине «Умирающий лебедь» — одна из жемчужин репертуара всех выдающихся балерин в течение нескольких поколений, и скорбная поэтическая экспрессия «Прелюда» И. Баха, которую М. Плисецкая проникновенно, с большим чувством исполняет со своим талантливым партнером, танцором Николаем Фадеечевым.

И, наконец, незабываемая и яркая Кармен в балетной сюите, построенной на сюжет и музыку популярной оперы Ж. Бизе, в музыкальной редакции одного из известных советских композиторов Р. Щедрина. Здесь Майя Плисецкая достигает небывалых высот танцевального искусства, предстает перед нами во всей неповторимой широте и красоте своего творческого диапазона и подлинного артистизма, доступного далеко не всем представителям русского и советского балетного искусства, завоевавшего сцены пяти континентов.

Мы видим Кармен, пылающую всеми земными страстями и искренними человеческими страданиями, наполненную возвышенной лирикой, неукротимой любовью и предельной правдой жизни.

И все любители искусства балета, просмотрев фильм «Балерина», фильм о Майе Плисецкой, уносят с собой, помимо огромного эстетического удовлетворения, и полное представление о трудном и сложном пути балерины к совершенству своего таланта и мастерства.

Фильм «Балерина» смотрится с неослабевающим интересом, он захватывает своей великолепной красочностью съемки, взволнованностью и артистическим темпераментом советской балерины, приобщает зрителя к прекрасному и высокому искусству танца!

В. СОЛНЦЕВ.

г. Рязань.

• ОСЕННИЙ ПРОФСОЮЗНО-КОМСОМОЛЬСКИЙ КРОСС

МЕЖСЕЗОНЬЮ ВОПРЕКИ

ЗАМЕТКИ ПОСЛЕ ФИНИША

По традиции в начале октября лучшие бегуны области выходят на старт профсоюзно-комсомольского легкоатлетического кросса, трасса которого прокладывается в живописном месте близ Солотчи.

...Участницы второго забега еще разминались, а спор среди девушек был уже завершен. И это понимали не только знатоки, но и сами участницы: уж кто-кто, а они-то знают и свои собственные силы, и силы соперниц.

Конечно же, лучшее время оказалось у стартовавшей в первом забеге Галины Кавендровой.

Да, к победам сельской бегуньи Кавендровой мы уже привыкли: она всегда бывает в форме в самый ответственный момент. А не это ли — одно из немаловажных определений спортсмена как бойца?

Приятно отметить, что не одна Кавендрова перешла так называемую границу межсезонья. Два месяца назад мне довелось беседовать с одним из сильнейших стайеров области мастером спорта СССР Виктором Кузнецовым. Тогда он жаловался на усталость. Теперь же выступление Кузнецова на осеннем кроссе подтвердило правильность тактики, которой придерживаются и сам бегун, и его тренер Ю. С. Никитин: «маневрировать», считать для себя одни старты главными, другие — побочными и сообразно этому строить соревновательный период. На протяжении всей восьмикилометровой дистанции Виктор бежал вторым, а на финише вырвал победу...

Теперь — о лыжниках, для которых кросс — своеобразная проверка готовности к сезону.

Когда Николай Пименов пересек черту финиша (он занял второе место среди юниоров), один из лыжников сказал:

— Зря ты выкладываешься, Николай, на зиму тебя не хватит.

У тренера Николая, мастера спорта СССР П. И. Курицына, иное мнение.

— Все идет по плану, — сказал тренер. — В октябре уменьшим объем тренировок, а с начала ноября вновь увеличим и объем, и интенсивность.

Кстати, победу на 5-километровой дистанции (среди юниоров) одержал тоже лыжник, спортсмен из «Локомотива» В. Соловьев.

Победителями в остальных возрастных группах стали: у юниорок — Н. Гамзина («Труд»), у женщин — спартаковка З. Гончарова, среди юношей — спартаковец А. Лукович, у мужчин — спортсмен из «Локомотива» А. Катин (показавший лучшее время Кузнецов выступал вне конкурса).

В командном зачете победили ученики А. Ф. Агрызкина.

«Локомотив» стал первым обладателем нового кубка. На этот раз «дружина» Ю. С. Никитина заняла вторую ступеньку. Всего два очка проиграли ей кроссмены «Труда».

В. ЧИРКОВ.

Редактор
А. С. ПРОКОФЬЕВ.

СМОТРИТЕ НОВЫЙ ХУДОЖЕСТВЕННЫЙ ФИЛЬМ

«ПЕСНЬ О МАНШУК»

Автор сценария **Андрей Михалков-Кончаловский.**

Режиссер-постановщик **Мажит Бегалин.**

Фильм посвящен бессмертному подвигу славной дочери казахского народа, Героя Советского Союза Маншук Мамедовой в годы Великой Отечественной войны.

За исполнение роли Маншук Наталья Аринбасарова удостоена диплома на 4-м Всесоюзном кинофестивале, проходившем в Минске в мае 1970 года.

Производство киностудии «Казахфильм».



Маншук прильнула к пулемету: враг не пройдет!



Маншук — арт. **Н. Аринбасарова.**



Лейтенант Ежов — арт. **Н. Михалков.**

Облкинопрокат.

Телевидение

ВТОРНИК, 20 ОКТЯБРЯ

ПЕРВАЯ ПРОГРАММА. 10.15 — Для детей. «Слоненок», «Приключения Пети». Мультфильмы. 10.30 «Алый стяг в Осака». Документальный фильм. 10.50 — «Третья молодость». Художественный фильм. 12.15 — «Большая родня». Телеочерк. 17.15 — А. С. Пушкин. «Сцены из рыцарских времен». Телеспектакль. 18.05 — «Ребятам о зверятах». 18.30 — «Ленинский университет миллионов». 19.00 — «Время». 19.30 — «Знакомство с оперой». Дж. Пуччини «Тоска». 22.00 — «Мир социализма». 22.30 — «Мы — Харьков». Телефильм. 23.00 — «Спорт за неделю».

ВТОРАЯ ПРОГРАММА. 19.00 — Концерт эстрадного оркестра Румынского радио и телевидения. 19.30 — «Город — селу». 20.15 — «Спокойной ночи, малыши!» 20.30 — «Дорога горящего фургона». Художественный фильм. 21.50 — В эфире — «Молодость».

Рязанское радио

СРЕДА, 21 ОКТЯБРЯ

6.30 — «Съезду партии — наш ударный труд». Передача из Шацкого района. 6.45 — «Парторганизация учреждения». Передача из областного объединения «Сельхозтехника». 7.20 — Областные известия. 7.30 — Наши интервью. 8.15 — Информация дня. 8.20—«Экономические знания—каждому работнику». Выступление заместителя секретаря парткома завода счетно-аналитических машин С. А. Авдонина. 8.35—8.45 — Объявления. 18.00 — Новости дня. 18.05—18.30 — «Поиски и решения». Передача.

Погода

20 октября в Рязани и области ожидается облачная погода, небольшой дождь. Ветер юго-западный, очень сильный. Температура воздуха днем 6—11 градусов тепла.

Рязанское гидрометбюро.

ВЕЧЕРНЯЯ СРЕДНЯЯ ШКОЛА № 4 г. РЯЗАНИ

проводит набор учащихся в класс МАСТЕРОВ.

Принимаются рабочие с образованием 8 классов.

За справками обращаться по адресу: **ул. Электрозаводская, помещение дневной школы № 9. Телефон 7-46-56.**

В театрах и кино

ОБЛДРАМТЕАТР — **Неравный брак.** Начало в 19.30.

ФИЛАРМОНИЯ. КОНЦЕРТНЫЙ ЗАЛ имени С. ЕСЕНИНА — **Гастроли Московского театра мимики и жеста. НОЧНАЯ ПОВЕСТЬ.** Начало в 19.30. **Московский академический ордена Трудового Красного Знамени музыкальный театр.** 23 октября — **ЛЕБЕДИНОЕ ОЗЕРО.** Начало в 19.30.

«ОКА» — **Воздушные приключения** (две серии) — в 9, 12 и 15 часов. Премьера нового широкоформатного цветного художественного фильма **Чайковский** — в 19 часов.

«ДРУЖБА» — красный зал — Колонна (две серии) — в 10.00, 12.45, 15.30, 18.15 и 21 час. Синий зал — Колонна (две серии) — в 9.00, 11.45, 14.30, 17.15 и 20 часов.

«РОДИНА» — **Черный тюльпан**— в 9.00 и 21.30. **Колонна** (две серии) — в 11.30, 14.00, 16.30 и 19 часов.

«МОЛОДЕЖНЫЙ» — **Король прессы из Гамбурга** — в 9.00, 10.40, 12.30, 14.50, 16.40, 18.30, 20.20 и 22 часа. **Живое сердце Ильича** — на продленном сеансе в 12.30.

«ЮНОСТЬ» — **Сергей Есенин** — в 9.00. **Король прессы из Гамбурга** — в 11.00, 14.00, 16.00, 18.00, 20.00 и 21.50. **Ленинский юбилей в Ульяновске** — на продленном сеансе в 11 часов.

«КОСМОС» — Кинолекторий. **Весна на Одере** — в 9.00. **Цветок и камень** (две серии) — в 11, 14, 17 и 20 часов.

«МИР» — **Последние заповедные уголки** (две серии) — в 9 часов. **Освобождение** (две серии) — в 11.10, 16.20, 19.40. **Зачарованные острова** — в 14.20.

ДВОРЕЦ КУЛЬТУРЫ ПРОФСОЮЗОВ — **Два года над пропастью** — в 18 и 20 часов.

ДВОРЕЦ КУЛЬТУРЫ СТАНКОЗАВОДА — **Подвиги Геракла** — в 17.20, 19.10 и 21 час.

ДВОРЕЦ КУЛЬТУРЫ НЕФТЯНИКОВ — **Не промахнись, Асунта!** — в 18 и 20 часов.

Коллектив Рязанского отделения Московской железной дороги скорбит по поводу смерти бывшего начальника финансового отдела

САДОВНИКОВА
Василия Михайловича

и выражает глубокое соболезнование семье и родным покойного.

Коллектив сотрудников УКГБ по Рязанской области выражает соболезнование З. Н. Федькиной по поводу смерти ее отца **Василия Ильича.**

наш адрес и телефоны:

РЯЗАНЬ, ул. ЛЕНИНА, ДОМ 35, 3-й ЭТАЖ

ТЕЛЕФОНЫ: редактора — 7-32-52; заместителей редактора—7-32-46 и 7-62-71; отв. секретаря—7-20-34; зам. отв. секретаря — 7-33-12; ОТДЕЛОВ: партийной жизни — 7-41-27; пропаганды марксизма-ленинизма—7-69-50; промышленности — 7-46-77, 7-46-05; сельского хозяйства—7-52-64; советского строительства — 7-26-05; культуры и быта — 7-63-68; информации — 7-32-47; отдела писем — 7-48-24; отдела объявлений — 7-30-39; бухгалтерии — 7-51-10; издательства — 7-46-03; общественной приемной — 7-29-19.

НБ06053 Заказ № 11107 Рязанская областная типография

ПРОЛЕТАРИИ ВСЕХ СТРАН, СОЕДИНЯЙТЕСЬ!

ПРИОКСКАЯ ПРАВДА

ОРГАН РЯЗАНСКОГО ОБЛАСТНОГО КОМИТЕТА КПСС И ОБЛАСТНОГО СОВЕТА ДЕПУТАТОВ ТРУДЯЩИХСЯ

1970 ОКТЯБРЬ 21 СРЕДА

Цена 2 коп.

Год издания 54-й ● 248 (15276)

Встреча А. Н. Косыгина с И. Ганди

20 октября состоялась встреча между Председателем Совета Министров СССР А. Н. Косыгиным и Премьер-Министром Индии Индирой Ганди, находившейся в Москве с кратким визитом по пути в Нью-Йорк на сессию Генеральной Ассамблеи ООН.

Главы правительств Советского Союза и Индии обменялись мнениями по вопросам советско-индийских отношений, выразив удовлетворение их успешным развитием в интересах народов обеих стран и дела мира. Они обсудили также актуальные проблемы международной обстановки, интересующие обе стороны. А. Н. Косыгин и И. Ганди подчеркнули важность дальнейшего укрепления добрососедского сотрудничества между Советским Союзом и Индией, которое является важным фактором международной безопасности в Азии и во всем мире.

Беседа проходила в теплой, дружественной обстановке.

В тот же день Индира Ганди и сопровождающие ее лица отбыли из Москвы в Нью-Йорк.

(ТАСС).

НОВОСТИ СОБЫТИЯ

ИМЯ ГЕРОИНИ В КНИГЕ ПОЧЕТА ЦК ВЛКСМ

За мужество и самоотверженность, проявленные в схватке с бандитами, совершившими нападение на советский пассажирский самолет «АН-24», бюро ЦК ВЛКСМ постановило занести в Книгу почета ЦК ВЛКСМ и наградить почетным знаком ВЛКСМ бортпроводницу, комсомолку Надежду Владимировну Курченко (посмертно).

(ТАСС).

МЕХАНИЗАЦИЯ РАБОТ НА ФЕРМАХ

САРАИ. (Соб. корр.). В колхозе имени Ильича разработан генеральный план механизации работ на животноводческих фермах. Выполняя его, здесь недавно построили новое здание телятника на 250 мест, оборудованное механизмами для раздачи кормов, уборки навоза, поения скота. На днях межколхозное строительно-монтажное управление сдало еще одно здание под телятник. И тоже с полной механизацией работ. Эта же организация сдала колхозу механизированный свинарник на 120 мест.

СЕГОДНЯ — КОМБАЙНЕР, ЗАВТРА — ШОФЕР

Минувшим летом, после окончания курсов механизаторов, Виктор Кремнев впервые самостоятельно водил комбайн по полям совхоза «Пронский». Он скосил 150 гектаров хлебов, подобрал и обмолотил валки с 310 гектаров, намолотил 736 тонн хлеба.

Окончилась уборка, и Виктор снова взялся за учебу — поступил на курсы шоферов. В зимний период, когда комбайн стоит на машинном дворе, молодой механизатор освоит вторую специальность.

З. СМИРНОВ.
Пронский район.

КОНСТРУКТОРЫ — ПРОИЗВОДСТВУ

Большой вклад в освоение выпуска новой продукции на заводе «Рязсельмаш» вносит коллектив отдела главного металлурга. В частности, инженер-конструктор В. А. Кондрашкин спроектировал приспособление для выполнения сварочных работ с применением пневматических зажимов. На сварке металлоконструкций и узлов для картофелесортировальных пунктов, лукоотминочных машин и других агрегатов это приспособление дает большой экономический эффект и значительно повышает производительность труда.

Сейчас Валентин Алексеевич работает над внедрением нового приспособления для сварки рам модернизированного культиватора КОН-2,8 ПМ.

УНИВЕРСИТЕТ НА ЗАВОДЕ

На Рязанском заводе счетно-аналитических машин состоялось первое занятие заводского университета технического прогресса и экономических знаний. Слушатели десяти факультетов с интересом восприняли лекцию «Задачи Коммунистической партии Советского Союза в строительстве коммунизма на современном этапе». Ее прочел заместитель секретаря парткома завода С. А. Авдоник.

Следующие занятия будут проходить по факультетам. Много интересного и полезного узнают на них работники завода. Лекции им будут читать главный бухгалтер А. Р. Балашов, главный технолог Н. С. Кузин, начальник бюро нормализации и стандартизации Е. П. Буров, заместитель начальника планово-экономического отдела Л. М. Муравьева и другие. Всего в университете будет заниматься около 400 работников завода.

К. БОНДАРЬ,
старший инженер отдела подготовки кадров.

ОКТЯБРЬСКАЯ ТРУДОВАЯ ВАХТА

РЕЖИМ ЭКОНОМИИ — ЗАКОН ХОЗЯЙСТВОВАНИЯ



В НАРОДНУЮ КОПИЛКУ

Вклад машинистов депо Рязань — 9 миллионов киловатт-часов электроэнергии, 300 тонн топлива

Инициаторами предсъездовского соревнования в Рязанском локомотивном депо выступили машинист Виктор Дмитриевич Здешнев и его помощник Вячеслав Чирков. Они обязались ко дню открытия съезда сэкономить 25 тысяч киловатт-часов электроэнергии.

Ценный почин нашел горячий отклик в коллективе. Машинисты С. Ф. Еськин, А. А. Куманев, машинисты-инструкторы А. Н. Мартяков, Н. И. Иванеев, И. М. Тимошкин также взяли высокие обязательства по экономии электроэнергии.

На днях в депо подведены итоги работы за четыре года и девять месяцев пятилетки. Локомотивные бригады сэкономили за это время более 9 миллионов киловатт-часов электроэнергии, которой достаточно, чтобы провести дополнительно свыше четырех тысяч поездов от Рязани до Мичуринска. За это же время тепловозные бригады сэкономили около 300 тонн дизельного топлива. Его хватит для работы тепловозного парка депо в течение 15 дней.

Одним из вожаков социалистического соревнования в депо является машинист тепловоза В. П. Чекулаев. Он обслуживает Рязанский нефтеперерабатывающий завод, организует скоростную обработку цистерн, быструю транспортировку составов с горючим. Ударник коммунистического труда Василий Панфнутович Чекулаев с начала пятилетки сэкономил около 25 тонн дизельного топлива.

На снимке: В. П. Чекулаев.

Фото А. Андреева.

РАСТЕТ ЧИСЛО БЕРЕЖЛИВЫХ

Трудная пора наступила для речников. Дают о себе знать разбушевавшиеся волны и густые туманы, частые дожди и пронизывающие ветры. Но как бы ни неистовствовала непогода, суда должны вовремя доставлять к местам назначения пассажиров и грузы.

Не ослабевает трудовое напряжение в Рязанском речном порту.

Первым, еще 26 сентября, рапортовал о выполнении навигационного плана экипаж плавучего крана № 15, возглавляемый коммунистом А. Буровым. С начала года он переработал 350 тысяч тонн груза, что на 85 тысяч тонн больше, чем предусматривалось.

Доброй славой в порту пользуется коллектив коммунистического труда гидроперегружателя № 6 во главе со старшим механиком П. Ионышевым. Уже к середине октября было переработано 1,5 миллиона тонн груза, что равно годовому плану, и сэкономлено 28 тонн топлива.

Но судьба навигационного плана в эти дни решается прежде всего на водных трассах экипажами судов местного и транзитного флота.

В порту стало традицией трудовым победам судоводителей посвящать специальные «молнии». Вот и на днях здесь у проходной появилась очередная такая «молния». Она сообщила, что на месяц раньше, чем предусматривалось, свой навигационный план по перевозке 300 тысяч тонн грузов выполнил экипаж парохода «Кровельщик». Подсчитав свои возможности, коллектив этот решил сверх установленного задания перевезти еще 80 тысяч тонн грузов.

Немало пришлось потрудиться экипажу «Кровельщика» во главе с капитаном А. Бурмистровым, чтобы добиться такого успеха. Особенно большая заслуга в этом механика судна Н. Пузырева. Три года тому назад Николай пришел в порт после службы в армии, а сейчас о нем уже говорят как об опытном специалисте. Правда, механиком на «Кровельщике» работает он первый год. А должность эта ответственная: от его умения зависит четкая работа двигателей, успех всей команды. Это благодаря его усилиям экипаж смог с начала навигации сэкономить 24 тонны жидкого топлива и ежесуточно в условиях осенней непогоды перевозить 4 тысячи тонн груза.

Рапортовал о выполнении навигационного плана также экипаж теплохода РТ-378, где капитаном И. Истомин. Близок к взятию заветного рубежа коллектив теплохода РТ-364 под командой В. Шишова. Коллективы этих и других судов не только перекрывают плановые задания по перевозке грузов, но и по примеру экипажа парохода «Кровельщик» добиваются экономии горючего. Только в сентябре, например, экипаж парохода «Навигатор», где капитаном Ф. Мусаткин, сэкономил 16 тонн жидкого топлива.

Досрочное выполнение плановых заданий, экономное расходование материальных ценностей, всемерное повышение эффективности производства — вот тот вклад, который вносят в эти дни рязанские речники в общенародное дело достойной встречи XXIV съезда КПСС.

П. ПУШКАРЬ.

Главная задача земледельцев:

Быстрее завершить уборку и заготовки сахарной свеклы!

Во многих колхозах и совхозах области работы по уборке и вывозке сахарной свеклы подходят к концу. **На 20 октября корни выкопаны на 29,5 тысячи гектаров, что составляет 92,2 процента к посевной площади. Государству продано 230 тысяч тонн сахарной свеклы. План заготовок выполнен на 68,7 процента.**

Близки к завершению плана закупок этой продукции свекловоды **Сасовского** района. На сахарные заводы хозяйства отправили 44 тысячи тонн корней. До выполнения задания осталось вывезти 4 тысячи тонн свеклы.

Земледельцы **Скопинского** района продали 31,2 тысячи тонн корней, или 87,9 процента к плану. Организованно в эти дни вывозится сахарная свекла в хозяйствах **Кораблинского** района. В сутки здесь обеспечивается прибавка к выполнению плана закупок на 4,7—5 процентов.

Медленно вывозят сахарную свеклу на приемные пункты в **Милославском** районе. Колхозы и совхозы района накопали ее более 32 тысяч тонн, а отправили только 18,4 тысячи тонн, что составляет 47,2 процента к плану.

Более половины накопанной свеклы лежит без движения на полях **Захаровского** района. За день здесь вывозится лишь по 160—300 тонн корней, или 1,5—3 процента к плану.

Не принимается должных мер к ускорению отправки сахарной свеклы в **Михайловском** районе, где сейчас на свекловичных плантациях лежит около 12 тысяч тонн корней. За 19 октября всеми колхозами и совхозами этого района поставлено лишь 250 тонн свеклы — менее одного процента к плану.

С МЕНЬШИМИ ЗАТРАТАМИ

После обсуждения Письма ЦК КПСС, Совета Министров СССР, ВЦСПС и ЦК ВЛКСМ «Об улучшении использования резервов производства и усилении режима экономии в народном хозяйстве» работники отдела материально-технического снабжения Рязанского завода счетно-аналитических машин стали внимательно анализировать обоснованность применения в производстве тех или иных материалов. Нельзя ли заменить дорогостоящие материалы более дешевыми? Над этим напряженно раздумывали инженеры и служащие отдела.

Одним из важнейших результатов такого поиска стало предложение старшего экономиста Н. Л. Синявской, сотрудников отдела А. Е. Буробиной и А. Н. Гуськовой. Вместо искусственной кожи на тканевой основе они предложили применять для чехлов на выпускаемую заводом продукцию синтетический материал — винилискожу на бязевой основе. Качество чехлов вполне удовлетворяет техническим требованиям. А новый материал почти в два раза дешевле прежнего. Если учесть, что на изготовление чехлов в год на заводе уходит более 100 тысяч метров тканей, ожидаемая экономия превысит 100 тысяч рублей.

В. КУЗНЕЦОВ,
начальник бюро рационализации и изобретательства.

г. Рязань.

КОМИССИЯ ПРИНИМАЕТ ПОЛЯ

Земледельцы Кораблинского района заканчивают уборку сахарной свеклы. В колхозах идет перепашка плантаций, повторная подборка корней.

— Сейчас все усилия направлены на доочистку свеклы в буртах и отправку ее на заготовительный пункт, — говорит начальник районного управления сельского хозяйства Б. Я. Красичков. — За день-два мы должны завершить выполнение государственного плана в количестве 9 тысяч тонн. По нашим предварительным подсчетам, сверх плана будет продано не менее тысячи тонн продукции. На вывозку мобилизован колхозный, совхозный, а также городской транспорт.

Хороших показателей добились в этом году свекловоды колхоза «Прогресс». Они управились с уборкой урожая в лучшие сроки, тщательно перепахали поля, продали государству 1.475 тонн свеклы при плане 1.400 тонн.

Неплохо потрудились свекловоды колхозов «Заветы Ленина», «Память Ильича», «Маяк». Нынче район раньше, чем в прошлом году, справился с уборочными работами. Надо отдать должное звеньевым-механизаторам. Все тридцать комбайнов работали безотказно, чему немало способствовала хорошо организованная техническая служба.

В ударные дни на помощь колхозникам приходили горожане. Большую долю труда внесли рабочие и служащие комбината шелковых тканей, строительного управления и других организаций.

Все свекловичные поля сейчас принимаются специальными комиссиями, которые проследят, чтобы в поле не осталось ни одного сладкого корня.

Л. ВАСИЛЬЕВА.
Кораблинский район.

ПОДКАРМЛИВАЮТ ОЗИМЫЕ

Над полями колхоза «Животновод» Кадомского района целый день кружат самолеты. Они подкармливают озимые минеральными удобрениями. Посевы размещены на площади в тысячу гектаров, и на каждый вносится в среднем по 50 килограммов туков. Там, где озимые посеяны по занятым парам, доза удобрений увеличивается.

М. ФРОЛКИН,
селькор.

Работники народного хозяйства! Всемерно повышайте эффективность производства! Боритесь за выполнение плановых заданий с наименьшими затратами трудовых и материальных ресурсов, строго соблюдайте режим экономии!

(Из Призывов ЦК КПСС к 53-й годовщине Великой Октябрьской социалистической революции).

УВЕРЕННАЯ ПОСТУПЬ СТРАНЫ

Сообщение ЦСУ СССР об итогах выполнения Государственного плана промышленностью СССР за девять месяцев 1970 года

Соревнуясь за досрочное выполнение планов текущего года и восьмой пятилетки и достойную встречу XXIV съезда КПСС, работники промышленности добились дальнейших производственных успехов, говорится в сообщении Центрального статистического управления при Совете Министров СССР. План девяти месяцев по объему реализации продукции и выпуску большинства важнейших видов изделий перевыполнен. По сравнению с соответствующим периодом прошлого года прирост промышленного производства составил 8,3 процента.

Важнейшие отрасли промышленности увеличили выпуск продукции по сравнению с девятью месяцами 1969 года: электроэнергетика — на 7 процентов, топливная промышленность — на 8 процентов, черная и цветная металлургия — на 6 процентов, химическая и нефтехимическая промышленность — на 12 процентов, машиностроение и металлообработка — на 11 процентов, лесная, деревообрабатывающая и целлюлозно-бумажная промышленность — на 7 процентов, промышленность строительных материалов — на 9 процентов, легкая промышленность — на 7 процентов, пищевая промышленность — на 7 процентов. Производство товаров культурно-бытового назначения и хозяйственного обихода возросло на 13 процентов.

План девяти месяцев выполнен и перевыполнен всеми общесоюзными и союзно-республиканскими промышленными министерствами и всеми союзными республиками.

По сравнению с соответствующим периодом прошлого года произведено больше: электроэнергии — на 35 миллиардов киловатт-часов, нефти — на 19 миллионов тонн, газа — на 12 миллиардов кубических метров, чугуна — на 3,4 миллиона тонн, стали — на 4,1 миллиона тонн, проката черных металлов — на 3,7 миллиона тонн, стальных труб — на 70 миллионов метров, минеральных удобрений — на 6,1 миллиона тонн, химических средств защиты растений — на 13 тысяч тонн, кальцинированной соды — на 144 тысячи тонн, каустической соды — на 94 тысячи тонн, серной кислоты — на 980 тысяч тонн, пластических масс и синтетических смол — на 167 тысяч тонн, приборов, средств автоматизации и вычислительной техники — на 385 миллионов рублей, ткацких станков — на 2,3 тысячи штук, грузовых вагонов — на 5,8 тысячи штук, автомобилей — на 39 тысяч штук, сельскохозяйственных машин — на 96 миллионов рублей, цемента — на 4,1 миллиона тонн, сборного железобетона — свыше четырех миллионов кубических метров. Возросло производство алюминия, свинца, меди, цинка, никеля, титана и других цветных металлов, продуктов нефтехимии и нефтепереработки и многих других видов продукции.

Производство товаров народного потребления, говорится далее в сообщении ЦСУ СССР, по сравнению с тем же периодом прошлого года увеличилось: шерстяных, льняных и шелковых тканей — на 127 миллионов квадратных метров, швейных изделий — более чем на один миллиард рублей, верхнего трикотажа — на 37 миллионов штук, кожаной обуви — на 31 миллион пар, пищевой рыбной продукции — на 198 миллионов рублей, масла животного, сыра и других молочных продуктов в пересчете на молоко — на 1,5 миллиона тонн, консервов — на 720 миллионов банок, синтетических моющих средств — на 43 тысячи тонн, радиоприемников и радиол — на 375 тысяч штук, холодильников — на 330 тысяч штук, мебели — на 170 миллионов рублей.

Достигнуто улучшение технико-экономических показателей работы предприятий. В черной металлургии улучшилось на один процент использование объема доменных печей. На электростанциях снизился почти на три процента удельный расход топлива. В цементной промышленности повысилась на три процента часовая производительность вращающихся печей, на два процента — производительность мельниц. На предприятиях шерстяной, льняной и шелковой промышленности повысилась производительность прядильного и ткацкого оборудования.

Производительность труда в промышленности по сравнению с соответствующим периодом прошлого года возросла на 7,2 процента. За счет повышения производительности труда получено 88 процентов всего прироста продукции.

План по себестоимости продукции, установленный промышленными предприятиями, выполнен. Сверхплановая экономия составила около 700 миллионов рублей. Прибыль промышленных предприятий по сравнению с соответствующим периодом прошлого года возросла на 15 процентов.

При выполнении девятимесячного плана промышленностью в целом, отмечается в сообщении ЦСУ СССР, часть предприятий не выполнила производственных планов. Несколько недовыполнен план девяти месяцев по производству минеральных удобрений, серной кислоты, нефтеаппаратуры, химического оборудования, ткацких станков, деловой древесины, сборного железобетона, строительного кирпича, тканей, бельевого трикотажа, холодильников и некоторых других видов продукции. На ряде предприятий не полностью используются производственные мощности. На многих вновь введенных предприятиях и объектах длительное время не достигаются проектные уровни производства, себестоимости и производительности труда.

Научно-исследовательские, проектные, конструкторские организации и промышленные предприятия проводили исследования и работы по решению важнейших научно-технических проблем. На основе достижений науки и техники освоено производство многих новых видов промышленной продукции, разработаны и внедрены прогрессивные технологические процессы, продолжались работы по осуществлению комплексной механизации и автоматизации производства. Однако план научно-исследовательских работ и использования достижений науки и техники предприятиями и организациями ряда министерств и ведомств выполнен не полностью.

За девять месяцев текущего года в народное хозяйство было внедрено около 2,4 миллиона изобретений и рационализаторских предложений, что дает около двух миллиардов рублей экономии в расчете на год.

(ТАСС).

День нашей Родины

Растет город у океана

ВЛАДИВОСТОК, 20 октября. (Корр. ТАСС). Строительство крупного жилого массива, в котором справят новоселье 4.450 семей, началось во Владивостоке. В центральной части города на северном склоне одной из сопок разместится более 50 жилых домов.

Проектировщики предусмотрели максимум удобств для новоселов. К их услугам — общественно-торговый центр, школа на 1.320 мест, детские сады, спортивные комплексы. Здесь же построят стоматологическую поликлинику, художественный салон, статистический техникум.

Владивосток — крупнейший промышленный, научный и культурный центр на востоке нашей страны. Он бурно растет. За последние семь лет его жилая площадь удвоилась. По существу построен новый город. Население Владивостока близится к полумиллиону человек.

Беречь сокровища народа

МОСКВА, 20 октября. (Корр. ТАСС). Вчера начал работу пленум Центрального совета Всероссийского общества охраны памятников истории и культуры.

— Основная задача пленума, — сказал корреспонденту ТАСС первый заместитель председателя президиума Центрального совета общества заслуженный деятель искусств РСФСР В. Н. Иванов, — совершенствование работы общества и мобилизация его многомиллионного актива на достойную встречу XXIV съезда КПСС.

Интерес советских людей к прошлому своей Отчизны, к ее культурному наследию огромен. Поэтому пленум рассмотрит вопросы выявления, изучения и сохранения памятников исторических городов и архитектурных ансамблей.

Прицеп к степным богатырям

ЧЕЛЯБИНСК, 20 октября. (Корр. ТАСС). Усовершенствованный прицеп - самосвал грузоподъемностью девять тонн к тракторам К-700 создан на машиностроительном заводе автомобильных и тракторных прицепов в Челябинске. Колеса его «обуты» в стойкие широкопрофильные шины, которые позволяют использовать прицеп на перевозках грузов в сельской местности даже по самым мягким грунтовым дорогам и полям. Опрокидывает кузов при разгрузке гидравлическая система с приводом от трактора. Тяжелые металлические борта опускаются и поднимаются с помощью специальных механических приспособлений. Усилена рама прицепа, улучшена его тормозная система.

На выпуск новых усовершенствованных прицепов к мощным тракторам завод перейдет в будущем году.

Труба... под облаками

НОРИЛЬСК, 20 октября. (Корр. ТАСС). Строительство мощной вентиляционной системы началось на Норильском медеплавильном заводе. Ее труба, предназначенная для отвода вредных газов, поднимется на высоту 420 метров.

Первая очередь вентиляционной системы войдет в строй через год. Ее сооружение связано с реконструкцией завода. В нынешней пятилетке производство меди здесь удвоилось.

Партийная жизнь

ОТЧЕТ ПЕРЕД ТОВАРИЩАМИ

В партийных организациях все чаще практикуется заслушивание на партийном собрании отчетов коммунистов об их трудовой и общественной деятельности, выполнении уставных требований. Отчеты — действенное средство повышения активности членов КПСС, важная форма партийного воспитания.

Регулярно ставятся на повестку дня собраний отчеты коммунистов на Рязанском заводе тепловых приборов. Об этом идет речь в публикуемой статье.

ОБЪЯВЛЕНИЕ, появившееся в пятом гальваническом цехе, извещало о созыве очередного партийного собрания. Ничего необычного в этом не было, партийные собрания здесь проводились регулярно. Заинтриговала всех повестка дня: «О выполнении требований Устава КПСС членами партии тт. В. И. Кудрявцевой, З. Я. Деяновой и А. И. Войновым».

Люди подходили, читали, перебрасывались репликами:

— Насчет последнего — все ясно: давно следовало поговорить. А вот как Валентина Ивановна и Зинаида Яковлевна в одну с Войновым компанию угодили?

— Видать, в чем-то промашку дали, зазря партбюро к ответу не привлекает...

За травильщиком Войновым действительно водились кое-какие грешки: выпивал, на работу, случалось, опаздывал. И то, что его собирались обсуждать на партийном собрании, в общем-то никого не удивило. Другое дело — мастер Кудрявцева и цинковщица Деянова. В цехе обе на хорошем счету. И вдруг — также и их отчет. Неспроста, мол, это.

— Вот до чего у некоторых людей укоренилось одностороннее представление о характере заслушивания коммунистов на партсобраниях, — заметила секретарь парткома завода «Теплоприбор» А. С. Силуянова, вспомнившая об этой истории. — Считалось, что если кого-то собираются слушать на партбюро или на собрании, значит, не иначе — провинился чем-то человек.

Нет, ничего предосудительного коммунистки Деянова и Кудрявцева не совершили. Дело обстояло иначе.

После обсуждения в парторганизации постановления ЦК КПСС «О практике проведения партийных собраний в Ярославской городской партийной организации» партбюро коренным образом изменило взгляд на отчеты коммунистов, стало смотреть на них не только как на форму обсуждения проступков, а прежде всего как на средство помощи и внимательного товарищеского контроля за выполнением членами партии требований Устава КПСС. Вот тогда и решили на очередном собрании поставить в повестку дня такие отчеты. Остановились на трех названных уже кандидатурах.

...В небольшом кабинете начальника пятого цеха не повернуться: на партийное собрание пришли все семнадцать коммунистов. Такого давно не было. Входили, усаживались полировщики, цинковщицы, маляры - пульверизаторщики. Протиснулась в угол начальник цеха В. Н. Гаврюшина, а за ее письменным столом встала Надежда Валерьяновна Китаева — цеховой партийный секретарь.

— Слово для отчета предоставляется члену партии товарищу Кудрявцевой Валентине Ивановне.

О чем отчитываться? Надежда Валерьяновна говорила ей неделю назад: «Доложи, как работаешь и живешь, что по общественной линии делаешь, как политический уровень повышаешь. Вот и все». Да ведь это о жизни своей рассказывать — ничего себе «и все».

Много передумала Валентина Ивановна, прежде чем выйти к трибуне. И все же, когда поднялась на нее, не могла погасить глубокого волнения. Может, потому и речь была не очень гладкой. Но говорила искренне, ничего не утаивая, будто не шесть лет назад, а только сейчас вступала в партию.

Многое ли она успела за тридцать два года жизни? После семилетки — на работу, с шестьдесят второго — на этом заводе. Стала гальваником, всегда перевыполняла нормы. Присвоили звание ударницы коммунистического труда. Недавно выдвинули в сменные мастера. Руководит вроде неплохо — смена не раз первое место по цеху завоевывала. Партийные поручения также выполняет.

Кажется, кто из присутствующих не знал докладчика! Вся ее жизнь у них на виду. Но коммунисты слушали с большим интересом. Внимательнее присматривались к товарищу по организации. Радовались успехам. А были и такие, кого угрызения совести кольнули: ведь у них те же возможности, но не каждый, как Кудрявцева, так активно работает в своей парторганизации.

Валентина Ивановна не первый год руководит агитколлективом, сама часто выступает с беседами и докладами. В школе она член родительского комитета. Всегда среди людей, всегда готова прийти на помощь к тому, кто в ней нуждается.

Окончился доклад, и посыпались вопросы. Их было много. Коммунисты спрашивали обо всем: какие оценки у дочери в школе, почему в смене не все работницы индивидуальные обязательства приняли, что из художественной литературы в последнее время она читала? В тоне, каким задавались эти вопросы, чувствовалась доброжелательная требовательность, стремление помочь избавиться даже от самого незначительного недостатка.

Затем слово для содоклада получила технолог цеха О. А. Казберук. Она заранее обстоятельно познакомилась с жизнью и делами отчитывавшегося товарища, побывала у нее в семье и дополнила ее отчет. Ольга Александровна характеризовала Кудрявцеву как одну из добросовестных работниц, активного коммуниста.

С такой же заинтересованностью, так же близко к сердцу приняли коммунисты отчет цинковщицы Деяновой. Ее, ударницу коммунистического труда, похвалили за старание в работе, но вместе с тем упрекнули за слабое участие в общественной жизни, пропуски занятий в кружке по изучению истории КПСС.

Много перечувствовали на собрании отчитывавшиеся товарищи. Но труднее всего было Анатолию Войнову. Прямо скажем, неприятные минуты пережил он, когда коммунисты перечисляли его промахи. Глядя ему в глаза, полировщик Леонид Васильевич Назаров, член партии с семнадцатилетним стажем, сказал:

— Пора тебе, Анатолий Иванович, вести себя, как подобает партийцу. Раз и навсегда отучись от спиртного. Да больше внимания семье уделяй. Ведь двоих детей воспитываешь — какой пример им показываешь?

Обсуждение на партийном собрании ни для кого из отчитывавшихся не прошло бесследно. Еще активнее стали участвовать в партийной работе тт. Кудрявцева и Деянова. Правильно отнеслись к критике и тов. Войнов. Его поведение уже не вызывает нареканий. Более того, полгода назад он завершил личное пятилетнее задание. Сейчас, включившись в социалистическое соревнование в честь XXIV съезда КПСС, успешно борется за звание ударника коммунистического труда.

Отчет перед лицом товарищей о производственных делах, политической и технической учебе, выполнении партийных поручений... Очень сильное, очень действенное это оружие в борьбе за воспитание у каждого партийца качеств настоящего политического бойца, чувства личной ответственности за общий успех!

Одно дело, когда человека слушают в узком кругу — на заседании парткома, партбюро. И другое, когда он предстает перед всей организацией и товарищи спрашивают его, что сделал, какова твоя роль в том-то. Тут уж ни за чью спину не спрячешься.

Значение отчетов коммунистов хорошо поняли на заводе «Теплоприбор». Они заняли прочное место в деятельности цеховых парторганизаций. Причем обсуждение отчетов все чаще выливается в большой разговор об опыте человека, о его умении работать по-коммунистически, о том, что такое подлинная партийность в повседневной жизни.

Недавно на партийном собрании в первом механическом цехе отчитывался о своей трудовой и общественной деятельности молодой коммунист, 24-летний мастер токарного участка Владимир Бояров. Немало лестного сказали коммунисты о своем товарище. Недавний выпускник Рязанской средней школы № 11, он за короткий срок из ученика токаря вырос в командира производства и успешно справляется со своими обязанностями. Но они же откровенно указали ему на его отрицательные черты. Кладовщица Е. П. Хомякова осудила проявления грубости к подчиненным, член партбюро токарь А. В. Белов критиковал за слабую воспитательную работу в коллективе, фрезеровщик Г. П. Фоломин посоветовал быть более внимательным к людям.

Нелегко было Владимиру слушать эти суровые слова. Но не согласиться с ними он не мог. И в душе благодарил товарищей, вовремя поправивших его. Как знать, может, именно этот нелицеприятный разговор станет определяющим в его жизненном пути, который только начинается...

Поучительно во многих отношениях прошло собрание парторганизации заводоуправления, заслушавшее отчеты заведующей заводской библиотекой З. А. Цветковой и сменного диспетчера М. И. Краличкина. В принятых решениях, одобрив в целом деятельность этих коммунистов по выполнению требований Устава КПСС, собрание отметило некоторые их упущения, потребовало улучшить отношение к делу.

Парторганизация завода, партком уже накопили определенный опыт проведения отчетов коммунистов. К сожалению, в новом деле не удалось избежать и недостатков. Не везде отчет товарища сопровождается развернутым обсуждением: заслушали доклад, приняли следом решение — и этим ограничились. Конечно, сам факт отчета приносит несомненную пользу. Но польза умножится во сто крат, если произойдет обмен мнениями, в ходе которого будут высказаны замечания и предложения.

Вряд ли можно одобрить стремление некоторых партбюро ставить сразу по нескольку отчетов на собрании. Проку от такого собрания немного, деловой разговор на нем неизбежно уступит место скороговорке.

Отчеты коммунистов — хорошая форма воспитания у них качеств настоящих бойцов партии. Парткому завода надо помочь цеховым парторганизациям в ее утверждении и развитии.

Н. ВЛАДИМИРОВ.

г. Рязань.
Завод «Теплоприбор».



На сооружении Захаровской птицефабрики успешно трудятся строители передвижной механизированной колонны № 757 бульдозерист Василий Димьяненко (слева на снимке), бригадир каменщиков Николай Московкин и бригадир штукатуров Клавдия Фомичева. Они идут в первых рядах соревнующихся, показывая образцы в труде. Фото В. Гаврилова.

Советское строительство

ХОЗЯИН ПОСЕЛКА

Вчерашний, сегодняшний, завтрашний дни... Чем отмечаются они в облике населенного пункта! Какими заботами наполнены будни избранников народа! Об этом рассказывается ниже.

НЕДАВНО, после командировки в рабочий поселок Сарай, встретился я с приятелем.

— Ну как, — спросил он, — сараевские дома все еще с соломенными крышами?

— Да нет, — говорю, — таких не видел.

— Неужто? — не поверил собеседник. — А ведь несколько лет назад соломенные крыши были чуть ли не на половине домов.

Иным кажется, что за такой короткий срок не могло произойти существенных изменений. А между тем поселок стал совершенно другим. Во-первых, он вырос. И не только вширь, но и ввысь: с каждым годом на его улицах все больше многоэтажных домов городского типа. Широкий асфальт связывает центр поселка со многими его окраинами.

Вспоминая беседу с председателем Сараевского поселкового Совета М. С. Истоминым и секретарем А. К. Вышловой, ясно вижу, каким станет поселок через два-три года. Уже в будущему году в нем прибавится около сотни новых, погородскому благоустроенных домов. Работники автохозяйства получат здание профилактория. Малыши — новый детсад. Ребятишки постарше — современное школьное здание. Будет продолжено асфальтирование улиц, их озеленение.

Каждый хороший хозяин старается, чтобы в его доме были чистота и уют. Ныне рабочий поселок Сараи стал домом для 2.000 семей. Его хозяин — поселковый Совет депутатов трудящихся — свою задачу видит в том, чтобы члены этих семей получали как можно больше удобств, чтобы их запросы удовлетворялись полнее.

Особенно много работ по благоустройству проведено в нынешнем году. Начались они в апреле, после сессии поссовета. Задолго до сессии исполком выяснил, какими возможностями располагает каждое предприятие, каждое учреждение. После члены исполкома, привлекая широкий круг актива, контролировали, как выполняется план намеченных на сессии мероприятий по благоустройству.

Примерно через месяц состоялась следующая сессия поссовета. И на ней главным был вопрос о благоустройстве поселка. Депутаты подвергли критике руководителей комбината коммунальных предприятий за то, что медленно шло строительство тротуаров, застопорилась прокладка линии водопровода. Был предъявлен счет и к руководителям других предприятий, которые не обеспечили выполнение решения предыдущей сессии. Произведя через короткое время проверку, члены исполкома остались довольны: все указания сессии были реализованы.

Благодаря такому серьезному подходу к делу поселковый Совет выполнил наказы избирателей — организовал ремонт электролинии по улицам имени Свердлова и Кирова, Казинке и Набережной, асфальтирование дороги по улице имени Чкалова, строительство двух помещений под магазины и многое другое. А вместе с тем проделано немало и внеплановой работы. Так, в центре рабочего поселка поставлены железобетонные опоры, к которым подведено 600 метров электрокабеля. Скоро на улицах поселка по ночам будут светить красивые электрические фонари. Сверх плана проведено полтора километра водопроводных труб.

Построено пять детских площадок.

22 апреля, в день рождения В. И. Ленина, большинство жителей поселка участвовало в работе по озеленению улиц. В тот день было посажено 5 тысяч саженцев декоративных и плодовых деревьев.

Со всеми своими нуждами и заботами жители идут прежде всего в поселковый Совет, ибо знают, что там всегда помогут. Пришла в исполком кочегар К. Г. Барсукова, мать пятерых детей, попросила помочь построить дом. Поссовет добился выделения ей нового сруба, бесплатно выдал пиломатериал на пол и потолок. Теперь Барсукова живет в просторном удобном доме.

У грузчика П. И. Белоусова дом сгорел, и поссовет помог ему обзавестись финским домиком.

Два года назад исполком поссовета взял на учет всех престарелых. Теперь им регулярно привозят домой на зиму топливо.

ВЗЯТЬ и такую сторону работы, как организация закупок у населения излишков сельскохозяйственных продуктов. В поселке еще ни разу не было срывов выполнения планов закупок ни по одному виду сельскохозяйственной продукции. И нынче планы реализуются успешно. Вот, к примеру, картофель: предполагалось закупить 180 тонн, а принято от населения уже около 300 тонн. Такое же положение с закупками мяса, яиц, шерсти.

Среди активистов, на которых опирается поселковый Совет, есть и люди преклонного возраста. Они непохожи на тех стариков, для которых покой самое высшее благо. С одним из таких активистов я встретился в кабинете председателя поселкового Совета. Он вошел и радостно сообщил:

— А картошка-то у меня хорошо идет. Больше двадцати тонн сдано моей улицей.

Дождавшись, пока председатель его похвалит, старик попросил:

— Ты бы мне, Михаил Семенович, еще сотенку саженцев подбросил.

— Куда тебе? — удивился председатель. — На твой улице уж и места не найти для новых саженцев.

— Для ремонта старых посадок нужны, — объяснил посетитель.

Когда он ушел, председатель рассказал про него много интересного. К. Н. Литвинову 72 года. Несмотря на такой возраст, нынче весной с помощью жителей своей улицы он посадил 800 саженцев тополя, а потом целое лето сам поливал их.

Недавно по решению исполкома поселкового Совета улица имени Кирова, на которой старик живет и где он избран председателем уличного комитета, стала носить звание образцовой улицы.

Активно действуют депутаты: заведующая железнодорожной аптекой А. И. Владимирова, плотник ремстройучастка В. И. Скворцов, лесничий П. Р. Фролковский. Да разве перечислишь всех!

В кабинете председателя Сараевского поссовета развешены по стенам десятки Почетных грамот. Все они вручены исполкому за отличную организаторскую работу.

Здесь же бережно хранится переходящее Красное знамя облисполкома и обкома профсоюза работников госучреждений. Оно присуждено сараевцам по результатам работы в первом полугодии.

Г. КРАСНОПЕРОВ.
(Соб. корр.).

Сараевский район.

ЭКОНОМИЧЕСКИЕ ЗНАНИЯ — ВСЕМ РАБОЧИМ

КАСИМОВ. (Соб. корр.) На сетевязальной фабрике «Красный текстильщик» проявляется большой интерес к изучению конкретной экономики производства. Идя навстречу запросам коллектива, партком фабрики разработал систему экономического образования для всех категорий рабочих и служащих предприятия. Работники плановой и экономической служб, нормировщики и мастера решили заниматься в семинаре «Пути повышения эффективности общественного производства». Создан университет технического прогресса. Его посещают свыше ста рационализаторов и изобретателей. Все помощники мастеров повышают свои знания в экономической школе. В цехах и отделах организованы школы коммунистического труда. Наряду с изучением передового опыта их слушатели ознакомятся с курсом основ экономических знаний. При рабочем клубе фабрики создан лекторий по экономической тематике. С лекциями здесь выступают члены общества «Знание».

Руководителями семинара, университета и экономической школы утверждены главный инженер М. М. Никулина, главный экономист Е. В. Левина, начальник отдела труда и зарплаты М. И. Иванова.

Всего в новом учебном году будут изучать экономику производства свыше 800 рабочих и служащих предприятия.

КОНСУЛЬТАЦИЮ ДАЕТ СПЕЦИАЛИСТ

БЕЗНАРЯДНОЕ, ХОЗРАСЧЕТНОЕ ЗВЕНО

В БОРЬБЕ за претворение в жизнь решений июльского Пленума ЦК КПСС, направленных на ускоренный подъем сельского хозяйства, все большее значение приобретает совершенствование организации и оплаты труда на полях и фермах. Одной из прогрессивных форм организации труда в растениеводстве является безнарядное звено.

РАССМОТРИМ принцип действия такого звена на примере колхоза имени Куйбышева Рыбновского района. В этом хозяйстве еще в 1969 году организовано три механизированных звена с повременным безнарядным авансированием. Одним из них в Горяйновской бригаде руководит И. И. Панкин. За звеном закреплено 1.783 гектара земли. В нынешнем году одиннадцать механизаторов выращивали здесь 532 гектара озимой пшеницы, 84 гектара ржи, 301 гектар ячменя и другие культуры. В звене два трактора ДТ-54, четыре—ДТ-75 и пять — МТЗ-50, а также другая необходимая техника и инвентарь. Члены этого звена, как и других, владеют несколькими специальностями. Каждый механизатор хорошо знает весь комплекс машин, закрепленных за звеном, и при выполнении любой работы может заменить товарища. Механизаторы сами проводят техуходы, текущий ремонт, регулировку и обкатку техники. Практика работы звеньев показывает, что применение безнарядной системы позволяет значительно повысить урожайность полей и производительность труда. В частности, когда звено Панкина начинало свою работу по-новому, урожайность зерновых составляла здесь 13,4 центнера с гектара. В нынешнем году члены звена вырастили по 23,1 центнера зерна на круг, при этом себестоимость продукции резко снизилась. Характерны такие цифры. До применения новой системы в звене Панкина на одного механизатора производилось 815 центнеров зерна, а сейчас в 3,1 раза больше. На каждого члена звена было произведено валовой продукции на сумму 39,4 тысячи рублей, в то время как в целом по колхозам Рыбновского района—19,2 тысячи рублей.

Как производится здесь оплата труда механизаторов? Для звена Панкина были рассчитаны следующие аккордные расценки в рублях за центнер плановой продукции: озимая пшеница—0,63 рубля, рожь — 0,41 рубля, ячмень—0,58 рубля и т. д. До расчета за продукцию механизаторам выплачивается аванс повременно: 3,46 рубля за 7-часовой рабочий день. По результатам работы за 1969 год звену за плановую и сверхплановую продукцию по аккордным расценкам было начислено 34.104 рубля.

Видимо, число безнарядных хозрасчетных звеньев в колхозах и совхозах в дальнейшем будет расти. Они оправдывают себя. И вот какие моменты при организации таких звеньев, на наш взгляд, тут следует учесть. Цель звеньев — выращивание высоких и устойчивых урожаев зерновых, картофеля, овощей и кормовых культур с минимальными затратами ручного труда. Поэтому комплектовать их надо высококвалифицированными механизаторами, обеспечивая при этом разумное сочетание опытных и молодых кадров. Руководители хозяйств должны учитывать и желание самих механизаторов работать совместно. Это очень важно для того, чтобы в коллективе создалась обстановка доверия и взаимопомощи.

За звеньями постоянно закрепляются тракторы и необходимые сельхозмашины, набор культур, составляющий полный севооборот или часть его.

При организации звеньев с безнарядным, повременным авансированием следует тщательно рассчитать размеры посевных площадей, количество закрепленных за звеном тракторов, сельхозмашин, число механизаторов, чтобы обеспечить при минимальном числе людей выполнение полевых работ.

Всю свою деятельность звенья строят на началах хозяйственного расчета. Размер заработка определяется количеством и качеством произведенной продукции с учетом экономии материальных и трудовых затрат. Премирование за перевыполнение плана производства продукции, экономию прямых затрат, а также надбавки за стаж и другие виды поощрений производятся в соответствии с действующими положениями по оплате труда в колхозах и совхозах.

Случается, что в отдельные, наиболее напряженные периоды полевых работ в звено привлекаются механизаторы или разнорабочие из других коллективов. Расчеты с ними производятся по сдельным расценкам за счет фонда оплаты звена.

Хозрасчетное звено — это не только производственная ячейка. Здесь воспитываются настоящие хозяева земли, для которых интересы дела превыше всего. Все производственные вопросы в звене решает совет звена, который состоит из звеньевого и 3—4 механизаторов. Совет на началах самоуправления устанавливает время начала и окончания работ, осуществляет контроль за их качеством, применяет меры воздействия к нарушителям трудовой дисциплины, поручает опытным и высококвалифицированным механизаторам обучение молодых работников, воспитывает чувство товарищества и взаимопомощи в труде.

Учет затрат в механизированных звеньях надо вести строго по культурам и видам работ. Это позволяет контролировать фактическую технологию выращивания культур, закрепленных за звеном. В небольших по размеру звеньях учет может вести звеньевой. В крупных за счет фонда оплаты звена содержится в период полевых работ учетчик. Обязательными первичными документами учета в звене являются: табель учета рабочего времени (форма № 31), учетный лист тракториста-машиниста (форма № 34). Однако не учитываются здесь норма выработки, расценки за норму, размер оплаты труда.

По своему профилю безнарядные звенья могут быть **специализированные**, если за звеном закрепляется одна или несколько культур с относительно однородной технологией их возделывания, и **комплексные**, которые выращивают целый набор различных культур.

Размер и состав механизированных звеньев с аккордно-премиальной оплатой и повременным, безнарядным авансированием должен определяться, исходя из конкретных местных условий. В хозяйствах районов Мещерской зоны, имеющих небольшие контуры полей севооборота, могут рекомендоваться небольшие размеры звеньев, в приокских районах — средние и в южных степных районах области — крупные. Минимально за звеном, состоящим из трех механизаторов, целесообразно закреплять не менее 150—200 гектаров земли. Максимально за звеном в составе 8—12 механизаторов можно закреплять 900—1.700 гектаров земли.

В заключение следует отметить, что механизированные звенья с аккордной оплатой и повременным, безнарядным авансированием создают наиболее благоприятные условия для улучшения использования хозрасчетных отношений в сельском хозяйстве.

П. БАРАНОВ,
заведующий отделом экономики и организации сельскохозяйственного производства областной опытной станции.

БАНДИТОВ—К ОТВЕТУ!

Трудящиеся нашей страны с негодованием восприняли сообщение о гнусном преступлении двух бандитов, совершивших нападение на экипаж пассажирского самолета АН-24 и убивших отважную комсомолку — бортпроводницу Надежду Курченко.

Как и все советские люди, рязанцы глубоко возмущены подлыми действиями бандитов, требуют немедленной выдачи преступников и предания их советскому суду.

ВОСХИЩЕНЫ ГЕРОИЗМОМ КОМСОМОЛКИ

Весть о бандитском нападении в воздухе на экипаж и пассажиров советского самолета глубоко взволновала всех нас — рабочих, инженеров, техников и служащих Рязанского станкостроительного завода. Мы гордимся мужеством экипажа самолета АН-24. Мы восхищены подвигом бортпроводницы Надежды Курченко. Комсомолка не побоялась вступить в схватку с двумя вооруженными бандитами, не дрогнула перед дулом обреза. Она погибла, но ее имя стало символом беззаветного героизма, высокой любви и преданности своей Родине. Сейчас я думаю о том, что советские люди во всех условиях находят в себе силы поступить самоотверженно, а если потребуется, не пощадить и своей жизни.

Как и весь советский народ, многотысячный коллектив нашего завода крайне возмущен пиратскими действиями бандитов, совершивших гнусное нападение. Они должны быть немедленно переданы Советскому Союзу и по советским законам ответить за свои преступления.

Н. ПОЛЯКОВ,
расточник Рязанского станкостроительного завода.

С БОЛЬЮ И ГНЕВОМ

15 октября моя современница и сверстница бортпроводница советского самолета АН-24 Надежда Курченко шагнула в бессмертие. Трагическую весть о ее гибели при исполнении служебных обязанностей принесло радио, подробности сообщили газеты.

Ей еще не было 20 лет. Жизнь обещала счастье, любовь, семью. Но бандитская пуля оборвала все.

На борту самолета было 46 пассажиров. И всех их заслонила собой рядовая советская девушка комсомолка Надя Курченко. Последним своим движением она попыталась загородить членов экипажа. Это все равно что броситься на амбразуру вражеского дзота.

Вот почему вместе с болью и горечью утраты в сердце каждого советского человека живет чувство гордости и за отважную комсомолку, за страну, которая рождает героев.

Гнев и возмущение вызывает зверство убийц Нади, которые до сих пор не понесли заслуженного наказания. Советские люди единодушны в своем требовании:

— Убийц к ответу!

Т. МУРАВЬЕВА,
студентка Рязанского пединститута.

ТРЕБУЕМ ВЫДАЧИ УБИЙЦ

Как и все советские люди, мы, летчики Рязанского аэропорта, возмущены бандитским нападением на советский самолет АН-24 и злодейским убийством стюардессы комсомолки Надежды Курченко. Мы требуем выдачи убийц. Они должны быть сурово наказаны по советским законам.

В. ДМИТРИЕНКО,
командир летного подразделения.

г. Рязань.

ТЕМНЫЕ МАХИНАЦИИ ЭМИГРАНТСКОГО ОТРЕБЬЯ

АНКАРА, 20 октября. (ТАСС). Как уже сообщалось, турецкие власти до сих пор не решили вопроса о выдаче двух преступников-убийц, которые совершили бандитское нападение на экипаж советского самолета АН-24. Официальный представитель министерства юстиции Турции заявил сегодня, что «возможно, пройдет неделя или больше, прежде чем будет принято решение» в отношении этих бандитов.

В этой связи обращает на себя внимание активизация всякого рода темных эмигрантских и антикоммунистических организаций, которые пытаются оказать прямое давление на правительство Турции и выступают, как указывает агентство Франс Пресс, «с требованием не выдавать похитителей самолета». Сообщается, что в Анкару из США с этой целью уже прибыли «руководители организации литовских эмигрантов».

Общеизвестно, что делами этих организаций заправляют военные преступники, тесно сотрудничавшие в свое время с нацистами и сами совершившие множество кровавых преступлений против советского народа, а сейчас находящиеся на содержании империалистических разведок, в частности Центрального разведывательного управления США. Впрочем, попытки одних бандитов выгородить других бандитов не вызывают удивления. Вызывает удивление и возмущение то, что определенные турецкие круги, видимо, склонны прислушиваться к их мнению, о чем говорит, в частности, постановление суда первой инстанции в городе Трабзон и затяжка с решением совершенно ясного вопроса о выдаче Советскому Союзу двух преступников-убийц.

Кроме того, можно спросить: кто способствует и разрешает главарям преступных, уголовных организаций эмигрантского отребья не только свободно въезжать на территорию Турции, но и выступать с разнузданными подстрекательскими и антисоветскими заявлениями в оправдание убийц и бандитов?

МИР СЕГОДНЯ

СООБЩЕНИЕ ГЛАВНОГО ШТАБА УЧЕНИЙ «БРАТСТВО ПО ОРУЖИЮ»

БЕРЛИН, 20 октября. (ТАСС). В соответствии с планом командования Объединенных вооруженных сил на территории ГДР с 12 по 18 октября проводились совместные учения сухопутных войск, военно-воздушных сил и флотов государств — участников Варшавского Договора, говорится в переданном агентством АДН сообщении главного штаба учений «Братство по оружию». Учениями руководил министр национальной обороны ГДР генерал армии Г. Гофман.

Учения показали возросший уровень подготовки командиров и штабов, высокую боеготовность и боевую выучку военно-воздушных и военно-морских сил, их мастерство по использованию всех видов оружия в условиях современного боя.

Как указывается в сообщении, в дни учений состоялись многочисленные сердечные и дружеские встречи между воинами братских армий и трудящимися ГДР.

За ходом учений «Братство по оружию» наблюдали первый секретарь ЦК СЕПГ, председатель Государственного совета ГДР В. Ульбрихт, член Политбюро ЦК СЕПГ, председатель Совета Министров ГДР В. Штоф и другие партийные и государственные деятели Германской Демократической Республики.

На учениях присутствовали военные делегации государств — участников Варшавского Договора, в том числе советская делегация во главе с министром обороны СССР Маршалом Советского Союза А. А. Гречко, а также представители вооруженных сил ДРВ, Республики Куба и МНР.

На учениях были также главнокомандующий Объединенными вооруженными силами Маршал Советского Союза И. И. Якубовский, начальник штаба Объединенных вооруженных сил генерал армии С. М. Штеменко, генералы и офицеры дружественных армий.

Заявление Анвара Садата

КАИР, 20 октября. (ТАСС). «Перед нами стоит великая и трудная задача — сохранить и укрепить оставленное нам в наследство Гамаль Абдель Насером единство народа и армии», — заявил президент Объединенной Арабской Республики Анвар Садат в своем первом официальном обращении к населению страны, которое передавалось вчера по радио и телевидению.

Безвременная кончина президента Насера, заявил Анвар Садат, явилась тяжелейшим ударом для нашего народа, переживающего трудный период своей истории. Однако в эти дни народ доказал свою волю идти революционным путем, указанным нам покойным президентом.

Касаясь результатов всенародного референдума, он выразил удовлетворение тем фактом, что более 6 миллионов голосовавших оказали свою твердую поддержку продолжению политического курса Гамаль Абдель Насера.

Анвар Садат выразил глубокую благодарность всем избирателям и заверил их, что он приложит все силы для того, чтобы оправдать доверие народа.

Семимильные шаги болгарской индустрии

СОФИЯ, 20 октября. (ТАСС). Около 70 крупных софийских предприятий досрочно выполнили пятилетний план и работают в счет шестой пятилетки. О завершении пятилетнего задания рапортуют сотни фабричных и заводских коллективов других промышленных центров страны.

В годы пятой пятилетки производство промышленной продукции возрастало в среднем на 11,9 проц. ежегодно. Большая часть прироста была достигнута за счет повышения производительности труда. Особенно быстро развивались машиностроение, энергетика, химическая и нефтехимическая промышленность. Объем продукции машиностроения по сравнению с 1965 годом увеличился в 2 раза. Машиностроительные заводы выпускают более одной пятой всей промышленной продукции страны.

В этом году будет произведено свыше 1,5 млн. тонн проката, 733 тыс. тонн азотных и фосфорных удобрений, 85 тыс. тонн пластмасс, 19 тыс. тонн синтетического волокна. Выработка электроэнергии достигнет в конце года 19 млрд. киловатт-часов.

В шестой пятилетке особое внимание будет уделено развитию электротехнической промышленности, сельскохозяйственного машиностроения, радиоэлектроники, технических средств связи, станко- и приборостроения, вычислительной техники.

Предусматривается, что в 1975 году производство электроэнергии составит 33 млрд. киловатт-часов, переработка нефти — 12 млн. тонн. Продукция химической промышленности увеличится более чем в два раза.

Визит Голды Меир в США

НЬЮ-ИОРК, 20 октября. (ТАСС). Премьер-министр Израиля Голда Меир прибыла с двухнедельным визитом в США. В Нью-Йорке она выступит на XXV сессии Генеральной Ассамблеи ООН, а 24 октября в Вашингтоне встретится с президентом США Р. Никсоном.

Второй за последние два месяца приезд главы израильского правительства в США, последовавший за закончившимся лишь на прошлой неделе визитом министра иностранных дел Израиля Эбана, символизирует новый этап в «сближении позиций» Вашингтона и Тель-Авива, направленных на саботаж мирного урегулирования на Ближнем Востоке. В последнее время США значительно увеличили поставки оружия Израилю, причем, как официально признали в Вашингтоне, эти поставки не прекращаются и в период действия соглашения о прекращении огня. Более того, США безоговорочно поддерживают усилия Израиля, направленные на торпедирование переговоров об урегулировании на Ближнем Востоке.

Выступая на пресс-конференции в Нью-Йоркском аэропорту, Голда Меир предприняла новую попытку свалить ответственность за сохраняющуюся напряженность на Ближнем Востоке на арабские государства. Она, в частности, повторила избитые утверждения Тель-Авива о «нарушениях» соглашения о прекращении огня, якобы имевших место со стороны ОАР.

ЭПИДЕМИЯ ГРИППА В ДЕЛИ

ДЕЛИ, 20 октября. (ТАСС). Индийская столица охвачена эпидемией гриппа. По сообщению газеты «Нэшнл геральд», гриппом болеет примерно треть всего населения Дели.

Министерство здравоохранения принимает экстренные меры по ликвидации эпидемии.

РЕЗОЛЮЦИИ СЕССИИ ПРЕЗИДИУМА ВСЕМИРНОГО СОВЕТА МИРА

ДЕЛИ, 20 октября. (ТАСС). На заключительном заседании сессия Президиума Всемирного Совета Мира приняла резолюции по актуальным вопросам современного международного положения — о европейской безопасности, о положении в Индокитае и на Ближнем Востоке.

В резолюции о европейской безопасности отмечается, что Договор между Советским Союзом и ФРГ открывает новый этап в политической жизни Европы и создает предпосылки для нормализации отношений между всеми европейскими государствами. Сессия Президиума Всемирного Совета Мира призвала все миролюбивые силы выступить за полное дипломатическое признание Германской Демократической Республики всеми странами.

В резолюции говорится, что Президиум Всемирного Совета Мира поддержит любые шаги по безотлагательному осуществлению предложения о созыве конференции по вопросам европейской безопасности.

В резолюции о положении в Индокитае подчеркивается, что предложения Никсона свидетельствуют о намерении американского правительства продолжать агрессивную войну в Индокитае. Президиум Всемирного Совета Мира обратился с призывом ко всем демократическим организациям и всем миролюбивым силам осудить агрессивную войну США во Вьетнаме, Лаосе и Камбодже.

В резолюции о положении на Ближнем Востоке дается высокая оценка эффективной помощи, оказываемой арабскому народу Советским Союзом и другими социалистическими странами, выступающими за справедливый и прочный мир на Ближнем Востоке. В резолюции подчеркивается, что силы мира в состоянии не допустить опасного развития событий в этом районе.

Президиум Всемирного Совета Мира заверил арабские народы в поддержке их борьбы за ликвидацию последствий израильской агрессии и призвал все организации, выступающие за мир, объединить усилия и сообща подготовить проведение конференции за мир на Ближнем Востоке.

НАВСТРЕЧУ СЛАВНОМУ ЮБИЛЕЮ

УЛАН - БАТОР, 20 октября. (ТАСС). Газета «Унэн» опубликовала постановление Политбюро ЦК Монгольской народно - революционной партии «О пятидесятилетии со дня основания МНРП». ЦК МНРП призвал коммунистов и всех трудящихся республики встретить славный юбилей партии новыми трудовыми свершениями, высокой политической активностью. Политбюро ЦК МНРП постановило отметить исполняющееся 1 марта 1971 года 50-летие МНРП как выдающееся событие в жизни партии и монгольского народа, как праздник торжества великих идей марксизма-ленинизма в МНР.

Полвека тому назад, говорится, в частности, в постановлении, монгольские революционеры во главе с Д. Сухэ-Батором основали МНРП. Осуществляя политическую программу, принятую на своем первом съезде, партия привела монгольский народ, вдохновленный освободительными идеями Великого Октября, к победе народной революции 1921 года.

Из небольшого отряда революционеров, поднявших знамя народной революции 1921 года, МНРП выросла в широкую массовую организацию коммунистов, объединяющую ныне в своих рядах десятки тысяч наиболее активных и передовых представителей рабочего класса, кооперированного аратства и народной интеллигенции.

МНРП, подчеркивается в постановлении, всегда считала и считает своей неизменной задачей укрепление и развитие нерушимой братской дружбы между монгольским и советским народами, а также упрочение дружбы и сотрудничества с другими социалистическими странами.



С каждым годом увеличивается количество железной руды, поставляемой Советским Союзом промышленным предприятиям социалистической Чехословакии.

На снимке: разгрузка железной руды, доставленной по Дунаю в порт Комарно. Она предназначается для металлургических заводов Остравы.

Фото ЧТК—ТАСС.

АРЕСТЫ В КАНАДЕ

ОТТАВА, 20 октября. (ТАСС). По сообщениям канадской печати и радио, полиция Квебека за последние три дня на основании «Закона о мерах военного времени» арестовала свыше 300 человек. Арестованные лица, как здесь указывается, были связаны с объявленной после убийства министра труда провинции Квебек Лапорта вне закона организацией «фронт освобождения Квебека» или известны своими сепаратистскими взглядами.

Полиция произвела много обысков на всей территории провинции Квебек. Как сообщается, во время обысков было найдено оружие, взрывчатка.

РЕДАКЦИОННАЯ КОЛОНКА

ЗА МИНУВШУЮ НЕДЕЛЮ В «ПРИОКСКУЮ ПРАВДУ» ПОСТУПИЛО 262 ПИСЬМА.

На финише года

Год на исходе. В редакционной почте все больше писем о том, как трудятся в завершающем квартале пятилетки коллективы промышленных предприятий, строительных организаций, колхозов и совхозов.

Отрадное сообщение поступило от инспектора госстатистики Рыбновского района В. Д. Сафрошина. В своем письме он приводит немало примеров того, как самоотверженно трудятся работники промышленности и сельского хозяйства Рыбновского района. Ряд предприятий успешно справился с пятилетним заданием по реализации продукции. К их числу относятся крахмало-паточный завод, типография, головной молочный завод и другие. Колхозы и совхозы перевыполнили план по продаже государству многих видов животноводческой продукции, овощей и картофеля. Особенно хороших показателей добиваются колхозы имени Куйбышева, «Россия», имени Карла Маркса и совхоз «Костино».

Высоких результатов в социалистическом соревновании за досрочное завершение заданий пятилетки и достойную встречу XXIV съезда нашей партии добиваются работники Ухоловского комбикормового завода. Предприятие из года в год наращивает темпы производства, выдает все больше продукции для нужд сельского хозяйства области.

Июльский Пленум Центрального Комитета партии определил, что дальнейший подъем сельского хозяйства — дело всего советского народа. Большая роль здесь принадлежит строителям. Известно, что строительные организации ведут большие работы на селе. Они возводят жильс, культурно - бытовые объекты, производственные комплексы. Им помогают предприятия строительной индустрии, обеспечивающие новостройки материалами и конструкциями.

Читатель Б. Пресняков сообщает «Приокской правде», что Скопинский комбинат подсобных предприятий освоил в этом году выпуск панелей из керамзита. С начала года цех комбината, возглавляемый И. В. Фонаревым, уже изготовил сотни кубометров этого стенового материала. Хорошая весть. Ведь с укреплением производственной базы у строителей появится возможность больше сооружать животноводческих и других помещений. А это значит, что и продуктивность общественного скота станет выше.

В колхозах и совхозах области заканчиваются полевые работы. В проведении уборки активную помощь земледельцам оказывали коллективы промышленных предприятий, учащаяся молодежь.

«Студенческая группа № 721 факультета электроники Рязанского радиотехнического института работала на уборке картофеля в колхозе «Борец» Шиловского района, — пишет руководитель этой группы И. И. Лаптев. — Потрудились мы, по отзывам руководителей колхоза, неплохо. И это действительно так. Силами студентов убраны большие площади картофельных плантаций. В этом заслуга и руководителей колхоза, партийной организации, которые проявили большую заботу о быте студентов, работавших на уборке».

• *ИДЕТ ПОДПИСКА НА ГАЗЕТЫ И ЖУРНАЛЫ*

ВАШ СОВЕТЧИК И ПОМОЩНИК

ОБЩЕСТВЕННО - ПОЛИТИЧЕСКАЯ газета Центрального Комитета КПСС — «Социалистическая индустрия», пожалуй, самая молодая в стране. Она выходит с июля 1969 года.

Рассчитанная на широкий круг читателей — рабочих, инженеров, техников, руководящие кадры промышленных министерств и ведомств, а также на работников научно - исследовательских институтов и проектно - конструкторских организаций, ученых всех отраслей экономики, газета освещает важнейшие проблемы коммунистического строительства и научно - технической революции. Главное направление публикуемых материалов — борьба за повышение экономической эффективности производства на основе научно-технического прогресса, совершенствование управления всеми звеньями производства и научной организации труда.

В «Социалистической индустрии» читатель найдет статьи на актуальные темы, написанные государственными деятелями и видными учеными, руководителями ведомств и промышленных предприятий, директорами институтов и научными работниками, знатными людьми заводов, фабрик, новостроек, ударниками коммунистического труда.

Только за последнее время в газете выступали со статьями о развитии отраслей социалистического производства в условиях новой системы планирования и экономического стимулирования заместитель Председателя Совета Министров СССР В. Новиков, первый секретарь ЦК Компартии Казахстана Д. Кунаев, заместитель председателя Совета Министров Украинской ССР А. Бурмистров, министр угольной промышленности СССР Б. Братченко, секретарь Липецкого обкома КПСС И. Колпаков и другие. Поделились ценным опытом о действенности экономической реформы в промышленности генеральный директор ленинградского научно - производственного объединения «Электроаппарат» М. Записов, директора Челябинского механического завода Л. Блохин и завода «Красный Аксай» А. Ромашев. О техническом прогрессе, о влиянии науки на производство рассказали в своих материалах крупный ученый академик А. Прохоров и доктор технических наук профессор В. Комогоров.

Большое внимание газета уделяет развитию социалистического соревнования за достойную встречу XXIV съезда КПСС. Систематически на ее страницах публикуются статьи, заметки, репортажи о досрочном выполнении заданий пятилетки, об интересном опыте новаторов производства, об успехах ударников коммунистического труда. Под рубрикой «Слово к читателю» нередко выступают знатные рабочие, бригадиры, мастера, начальники цехов и смен.

Наряду с освещением успехов в соревновании газета настойчиво борется за повышение культуры производства, совершенствование планирования и экономического стимулирования, внедрение всего нового, передового, прогрессивного. С этой целью в качестве авторов привлекаются ученые, писатели, хозяйственные деятели, экономисты, партийные публицисты.

На страницах газеты вскрываются недостатки в практике руководства отраслями промышленности со стороны министерств и ведомств, в деятельности предприятий и учреждений, ведется наступление против проявления косности и рутины, нерадивого отношения к труду и социалистической собственности. Публикуются также острые заметки и фельетоны на морально-этические темы.

«Социалистическая индустрия» регулярно печатает страницы опыта, ведет клуб «Прогресс», где обсуждаются вопросы дальнейшего развития советской экономики, науки, техники, культуры, рассказывается о новых открытиях и внедрении технических новшеств в производство. На четвертой странице помещается «Воскресный спутник читателя», где публикуются материалы научно - познавательного характера и интересные событийные заметки.

Газета старается полнее знакомить читателей с важнейшими событиями в нашей стране и за рубежом, с развитием экономики и культуры в странах социализма, с борьбой трудящихся капиталистических стран за свои политические и экономические права.

Будет продолжена публикация информационных обозрений по международным и внутриполитическим проблемам, оперативнее освещаться важнейшие события внутренней и международной жизни. Расширится публикация материалов — статей, очерков, рассказов — о жизни советских людей, занятых в сфере производства, об учебе и досуге молодежи, об успехах ученых, работников искусств и литературы.

Редакция намерена и дальше публиковать отрывки из книг советских и зарубежных авторов, посвященных жизни рабочего класса, а также очерки, рассказы, стихи советских писателей и поэтов. Значительное место займут материалы по вопросам быта и отдыха трудящихся, физической культуры и спорта.

В 1971 году «Социалистическая индустрия» больше будет уделять внимания информированию читателей по самым различным вопросам науки, техники, экономики, культуры. Как и раньше, будут публиковаться вопросы и ответы, интервью с учеными, писателями, деятелями культуры, консультации по многочисленным отраслям знаний, обзоры технических и художественных кинофильмов, литературных произведений, информации о новых книгах, переписка с читателями. Заведен раздел сатиры и юмора, бюро справок, советы для женщин. Больше будет помещаться фельетонов, карикатур, рисунков, фотоснимков.

Разумеется, без самых близких и верных друзей — читателей и активных нештатных авторов — рабочих корреспондентов журналисты не смогли бы выполнить свои задачи. Письма, статьи, заметки читателей по различным вопросам экономики и культуры всегда украшают полосы нашей газеты. Иногда короткий, но острый сигнал в редакцию о недостатках является предметом рассмотрения в правительстве, на коллегии министерства. И нет большей радости и гордости работников редакции и ее рабкоров — довести дело до конца, добиться решения вопроса. Этой главной заботе — повышению действенности выступлений — газета и впредь будет уделять самое пристальное внимание.

Все усилия редакционного коллектива, авторского актива газеты направлены сейчас на то, чтобы как можно ярче и глубже показать размах созидательных дел трудящихся нашей страны, идущих навстречу XXIV съезду партии. В разделе «По Директивам XXIII съезда КПСС» газета рассказывает о развитии промышленности в союзных республиках, о важнейших новостройках пятилетки. Под рубрикой «От съезда к съезду» сообщается опыт партийной работы, хозяйственного строительства, организации социалистического соревнования и движения за коммунистический труд. В качестве авторов теоретических статей привлекаются видные ученые.

Дорогие товарищи — читатели и подписчики газеты! Редакция ждет ваших писем, пожеланий, размышлений о жизни и труде рабочих, инженеров, ученых. Это позволит поднять на страницах газеты вопросы, требующие первоочередного решения, еще шире показать всенародное социалистическое соревнование за достойную встречу XXIV съезда партии.

Редакция газеты «Социалистическая индустрия».

ИНТЕРВЬЮ С ЧИТАТЕЛЕМ

НАМ ПИШУТ, СОВЕТУЮТ

ГЛАВНАЯ ТЕМА

Обращение «Приокской правды» к читателям с просьбой поделиться соображениями, какие бы материалы они хотели видеть на страницах газеты, рассказать, что им нравится и, наоборот, что вызывает чувство неудовлетворенности, вызвало значительный интерес. Ряд товарищей откликнулся на просьбу газеты. Так, слесарь Рязанского комбината химического волокна В. Костиков сообщает, что «Приокскую правду» он выписывает вот уже много лет.

— Я был доволен, — пишет он, — материалами, посвященными 100-летию со дня рождения В. И. Ленина. В предстоящем 1971 году созывается XXIV съезд КПСС, начинается новая пятилетка. В связи с этим очень хотелось бы видеть в «Приокской правде» материалы, доходчиво рассказывающие о том, с чем идут навстречу съезду работники промышленных предприятий, транспорта, строительных организаций, труженики села, сферы обслуживания. Такие материалы должны быть главной темой газеты.

Своими мыслями о том, какие следовало бы предпринять шаги по улучшению содержания и оформления газеты, поделились работники завода торфяного машиностроения И. Я. Тертицкий, треста «Рязаньстрой» № 11 З. Г. Комская, строительного управления № 24 треста «Рязаньжилстрой» Л. С. Лукьянова и другие.

●

СОВЕТ ПРИНЯТ

НОВАЯ РУБРИКА

Работница завода электронных приборов имени Ленинского комсомола В. В. Высокова считает, что в «Приокской правде» необходимо регулярно печатать материалы о прошлом и настоящем Рязанщины, ее богатой истории.

— Это, — утверждает Вера Васильевна, — еще более усилит воспитательное значение газеты, сделает ее значительно интересней.

Тов. Высокова! Редакция учла ваше пожелание. Сообщаем, что в «Приокской правде» введена постоянная рубрика «Сторона родная», под которой периодически будут публиковаться материалы из истории Рязанщины, развития ее экономики, культуры. Сообщаем также, что в ближайшее время в «Приокской правде» будет объявлен конкурс на лучшее знание нашего края.

* * *

Многие читатели «Приокской правды» просят при публикации программы телевизионных передач печатать не только первую и вторую, но и четвертую программу.

Сообщаем, что редакция учла эту просьбу читателей. С 25 октября этого года в «Приокской правде» будет печататься и четвертая программа телевизионных передач.

●

КАК ИДЕТ ПОДПИСКА

С ПОМОЩЬЮ ОБЩЕСТВЕННОСТИ

Из областного управления связи нам сообщили о том, что хорошо ведется подписка на «Приокскую правду» в Спасском районе. На 10 октября там оформлена подписка на 225 экземпляров больше, чем она составляла в прошлом году.

Неплохо ведется эта работа в Михайловском, Захаровском, Сапожковском и некоторых других районах, где наряду со штатными работниками — связистами активное участие в подписке граждан на периодическую печать принимает общественность.

К сожалению, этого нельзя сказать о Сасовском районе, где на 10 октября подписалось на 225 человек меньше, чем на тот же период прошлого года. Не блещут дела также в Сараевском и Ухоловском районах.

В ОБЛАСТНОЙ ОРГАНИЗАЦИИ СОЮЗА ЖУРНАЛИСТОВ СССР

Областная журналистская организация пополнилась новым отрядом работников областных, районных газет и радио. На состоявшемся на днях заседании бюро областной организации приняты в члены Союза журналистов СССР В. В. Гаврилов — фотокорреспондент газеты «Приокская правда», А. М. Михайлина, Г. П. Чернова и В. И. Федоров — работники областного комитета по радиовещанию и телевидению, В. П. Башков и Л. Г. Гоенко — заведующие отделами газеты «Рязанский комсомолец», Л. А. Жесткова — литсотрудник касимовской районной газеты «Мещерская новь».

В целях активизации творческой работы в первичных журналистских организациях бюро приняло решение о проведении литературного конкурса на лучший очерк в районной газете.

Конкурс посвящается предстоящему XXIV съезду КПСС. Его итоги будут объявлены 5 мая 1971 года. Победитель конкурса награждается туристской поездкой в одну из социалистических стран. Кроме того, установлены три поощрительные премии.

Условия конкурса будут опубликованы в областной и районной печати.

НОВЫЕ ЛЕСНЫЕ ПОЛОСЫ

СКОПИН. (Соб. корр.). Производственный участок защитных лесонасаждений обслуживает железнодорожный путь протяженностью свыше 150 километров, от ст. Ряжск до ст. Миллионная, от ст. Павелец-1 до ст. Михайлов.

Небольшим коллективом участка созданы и содержатся в образцовом состоянии более тысячи гектаров защитных лесонасаждений, что дало возможность снять за ненадобностью более 75 тысяч деревянных щитов. Интересно, что создание защитных лесонасаждений только на протяжении одного километра пути дает в год около тысячи рублей экономии.

Эти дни для коллектива участка особенно горячие. Идет посадка деревьев, кустарников, многолетних цветов в районе станций Катино, Желтухино, Миллионная, озеленение привокзальных площадей.

Вот уже год участок носит высокое звание коллектива коммунистического труда. Среди ветеранов лучшими производственниками считаются мастера лесных культур В. Л. Полухин и П. Ф. Жиров. Досрочно выполнил свой пятилетний план тракторист А. П. Слесарев.



По инициативе Центрального комитета комсомола, Министерства просвещения и Министерства культуры СССР в стране проходил смотр под девизом «Творчество юных», посвященный 100-летию со дня рождения В. И. Ленина. По итогам смотра в декабре в Центральном выставочном зале в Москве откроется Всесоюзная выставка творчества школьников.

Рязанский Дворец пионеров представляет на эту выставку пять экспонатов по техническому творчеству. Среди них установка, которая называется перцептрон, то есть машина, обозначающая цифры, работающая на принципе перфокарт. Сконструированная и собранная восьмиклассником 8-й рязанской школы Игорем Правосудовым машина — прекрасное наглядное пособие при изучении автоматики и телемеханики.

На снимке: Игорь Правосудов со своим перцептроном на занятиях кружка автоматики и телемеханики при Дворце пионеров.

Фото А. Андреева.

● Если хочешь быть здоров!

НАДЕЖНОЕ СРЕДСТВО ПРОТИВ БОЛЕЗНЕЙ

«Движение, как таковое, может по своему действию заменить любое лекарство, но все лечебные средства мира не в состоянии заменить действие движения». Эти слова принадлежат французскому врачу Тиссо и сказаны были они в XVIII веке. Их смысл не только не потерял актуальности в наши дни, но приобрел прямо-таки мировое звучание во второй половине двадцатого столетия.

Малоподвижность людей — это болезнь нашего века. Ученые бьют тревогу. Они утверждают, что болезни активно наступают на род людской. А главная причина этого — резкое сокращение физических нагрузок у многих людей.

Здоровый человек обычно неохотно прислушивается к советам врачей. Говорить о пользе физкультуры и спорта считается чуть ли не банальным. Однако здоровье — это не вечная вещь, его надо постоянно укреплять. Тем более это относится к людям, страдающим одышкой, ожирением, бессонницей или другими подобными недугами. Но к чему слова! Спортивная редакция и корреспонденты ТАСС подготовили несколько материалов, из которых вы сможете узнать, как просто всегда быть или стать здоровым. Сегодня публикуется первый из них.

ОТ НЕДУГА — НИ СЛЕДА

Инженер Станислав Моравский перенес инфаркт миокарда. Друзья удивились, когда через три месяца после случившегося он приступил к занятиям спортом. А между тем под опытным наблюдением врача и тренера Станислав Романович быстро окреп. Начал он с ходьбы, потом перемежал ее с бегом, а ныне уже свободно пробегает дистанцию в три километра.

...Каждое утро их можно встретить на берегу пруда близ парка имени Щербакова. Здесь проложили свои трассы около пятидесяти энтузиастов бега, собравшиеся в секцию при Дворце спорта общества «Спартак». Самому младшему из бегунов — тридцать, а старшему — перевалило за шестьдесят. Одни занимаются по усложненной программе и пробегают в день по 20—30 километров, другие выбирают более короткие дистанции. Но каждый из этих людей, решивших укрепить свое здоровье, с удовольствием отмечает, какой заряд бодрости вливают в организм эти ежедневные занятия.

●

Инженер Моравский — не единственный из членов секции, кто перенес тяжелые болезни. А сегодня от недугов не осталось и следа. Горняк Александр Карабышев, едва оправившись после перелома ребер, занялся по совету врачей бегом и теперь отлично себя чувствует. Начальник отдела кадров одного из донецких трестов Павел Кротов поборол сердечную недостаточность, а работник «Союзпечати» Андрей Конопатский, еще недавно испытывающий неудобства от лишнего веса, стал стройным и подвижным. За последние годы никто из бегунов не болел гриппом, не знает простуды.

Эти люди, ставшие моложе своих лет, с энтузиазмом пропагандируют бег как метод поддержания здоровья и бодрости. Они выпускают фотовитрины для всеобщего обозрения, выступают в местной прессе, устраивают коллективные обсуждения специальной литературы. Предстоящей зимой намечено проводить кроссы по многолюдным улицам города и купания в ледяной воде в бассейнах городских скверов.

И. ДЬЯЧКОВА,
(Корр. ТАСС).

Донецк.

Театр

«ОБЫКНОВЕННЫЙ ЧЕЛОВЕК»

Открытие театрального сезона — всегда праздник не только для коллектива театра, но и для зрителей. Новый сезон Рязанский драматический театр открыл премьерой комедии лауреата государственных премий Л. Леонова «Обыкновенный человек».

□ □

Я совсем не собираюсь сравнивать кинофильм «Обыкновенный человек» со спектаклем аналогичного содержания, поставленным Рязанским театром драмы. Но, посмотрев спектакль, я понял, почему театр обратился именно к этой пьесе.

Она рассказывает, прежде всего, о красоте души нашего современника — советского человека. И в то же время и в пьесе, и в спектакле дается решительный бой мещанству, самовлюбленности, эгоизму — всему тому, что пришло к нам из старого быта.

Такие люди, как выведенный в пьесе зазнавшийся оперный певец Дмитрий Ладыгин, способны опошлить и светлое чувство дружбы, и искреннее восхищение его талантом. Его мещанско-барская психология, его взгляды на художественные ценности, на людей ставят окружающих в весьма трудное положение. Не желая обидеть «знаменитость», родственники прощают ему «человеческие слабости», близкие друзья — чванство.

Выходец из простой семьи, сын маляра, Дмитрий Ладыгин прошел, по его словам, нелегкий путь, пока добился известности и славы. Однако, став знаменитым певцом, он возомнил себя сверхчеловеком.

К сожалению, артист В. Косенков, исполняющий роль Дмитрия Ладыгина, не воспользовался в полной мере богатым драматическим материалом. Глядя на Ладыгина—Косенкова, трудно поверить, что он может покорять сердца людей своим талантом. Артист слоняется из угла в угол, кажется, что он не находит себе места ни в собственном доме, ни в образе. Ладыгин, хотя и самовлюбленный, но сильный человек. Мы же увидели на сцене какую-то бесцветную, капризно-истерическую личность.

Кроме того, хочется задать вопрос и режиссеру спектакля Г. Бражнику: «Когда все это происходит?» Судя по костюмам и деталям быта (мини-юбки, широкие пояса, современный телефон), — в наши дни. Но почему же в таком случае так молоды Ладыгин, участник гражданской войны, и его жена?

Понятно стремление режиссера и исполнителей как-то осовременить спектакль. Но современность в искусстве это не просто хронологическое соответствие отображаемых событий фактам сегодняшней действительности. Современность — это категория идейная, политическая. Поэтому вряд ли допустимы такие вольности в оформлении спектакля.

Полным контрастом «питомцу славы» Дмитрию Ладыгину является в спектакле «обыкновенный человек», его бывший фронтовой друг Свеколкин (артист М. Брылкин). Это антиподы не только по своему внешнему облику, но и по внутренней сущности. Свеколкин, при всей простоте его натуры, человеческом обаянии и доступности, в то же время большой государственный деятель и ученый. Он остался все таким же волевым, принципиальным, внутренне убежденным бойцом, как и в годы гражданской войны. В то время как его фронтовой друг Дмитрий Ладыгин потерял себя в тумане славы и мещанского быта. С высоты своего величия он принимает Свеколкина за скромного кассира, но представляет его знакомым и друзьям как «начальника Каспийского моря» и даже «президента Дальневосточной Академии наук», потому что ему, видите ли, неудобно принимать у себя в доме обыкновенных людей. Зрители от души смеются над этим наивным чванством.

ЗАМЕТКИ ЗРИТЕЛЯ

Очень трогательно, с большой искренностью и мастерством играет роль дочери Свеколкина Аннушки артистка Т. Владимирова. Ее героиня естественна, проста и во многом дополняет характер своего отца. Родство здесь не только по крови, но и духовное. Чувствуется, что Аннушка — это человек большого, трепетного сердца и огромной увлеченности. На все она смотрит большими восторженными глазами, воспринимает жизнь и людей в самых светлых радостных тонах. Это настоящая советская девушка, человек красивой и вдохновенной мечты, полная кипучих сил и неиссякаемой энергии. В жизни ей выпало тяжелое испытание. Она полюбила человека, который любит другую. Несмотря на большую внутреннюю боль, Аннушка от всей души желает счастья любимому человеку.

Играющий роль Алексея Ладыгина артист А. Кириллов делает своего героя полной противоположностью Дмитрию Ладыгину. Алексей прост и скромен, озабочен делами и своей довольно сложной любовью к Кире. Прямой и резкий по складу своего характера, он не приемлет линии поведения своего дяди, но относится к нему скорее иронически, чем нетерпимо. Правда, будучи занятым и очень увлеченным поисками средств борьбы с тяжелыми человеческими заболеваниями, Алексей не вступает в единоборство с нравами дядюшкиного дома, хотя и высмеивает их. Хотелось бы, чтобы Алексей Ладыгин был более страстен в обличении зла и обнаружил бы больше чувства в отношении к своей невесте Кире.

Образ Киры (артистка С. Вилинская) очень сложен, ее отношения к людям полны противоречий и настороженности. Поведение ее мамаши, желающей устроить дочери выгодную партию, ставят все время Киру в двусмысленное положение. Констанция Львовна (засл. арт. РСФСР А. Воронцова) готова торговать своей дочерью, как это было в старые дореволюционные времена.

Артистка С. Вилинская создала довольно правдивый образ женщины, которая еще находится под известным влиянием матери и в то же время возмущается ее поведением. Нам, однако, кажется, что исполнительнице этой роли надо вложить больше чувства в отношения с Алексеем, особенно в конце спектакля. Ведь Алексей для Киры не только любимый человек, но и тот, кто поведет ее по правильной дороге жизни. Констанция Львовна, надо полагать, не оставит Киру в покое. Привыкнув к паразитическому существованию, к невинной эксплуатации добрых чувств своих родных и знакомых, она видит в своей дочери единственный источник для продолжения своей беспечной жизни. Изменить или перевоспитать эту женщину невозможно, с нею приходится мириться, все время чувствуя большое неудобство от ее присутствия.

Артистка А. Воронцова, не впадая в шарж и карикатуру, создает яркий образ Констанции, разоблачает и бичует буржуазные пережитки в сознании людей.

В семье Ладыгина живет и действует еще одно существо — жена Дмитрия — Вера Артемьевна. В исполнении артистки В. Косенковой это привлекательная женщина со спокойными пластическими движениями, приятным голосом. Она чувствует себя частью «знаменитости» и старается организовать в доме жизнь, удобную для всех, и в первую очередь для себя и мужа. Роль лишена сложных ходов и просто дополняет картину ладыгинского дома.

Хорошее впечатление оставляет артистка Ж. Мальцева в роли домработницы Параши. Это смышленая и энергичная девушка, погруженная в вечные заботы о большом хозяйстве Ладыгиных. В ней сочетается внешняя простота, честность с несколько ироническим отношением к барскому тону Ладыгина.

Спектакль «Обыкновенный человек», рассказывающий о скромных советских тружениках и безжалостно бичующий буржуазные пережитки в сознании людей, имеет большое воспитательное значение. Конфликты, которые легли в основу этого произведения, жизненно убедительны. С ними мы нередко сталкиваемся в повседневной жизни. Поэтому после спектакля задумываешься о многом и испытываешь теплое чувство благодарности к коллективу театра, который натолкнул тебя на эти размышления.

А. МАТУСЕВИЧ,
преподаватель Рязанского филиала Всесоюзного заочного политехнического института.

Полезная выставка

В фондах патентно-технического отдела областной библиотеки имени А. М. Горького хранится около 300 тысяч патентных описаний на изобретения.

На днях в одном из читальных залов библиотеки открылась интересная выставка внедренных изобретений.

Здесь демонстрируются описания изобретений, внедренных на предприятиях страны, по разделам: машиностроение, приборостроение, энергетика и радиотехника, металлургия, химическая промышленность и механизация сельского хозяйства.

Побывавшие на выставке группы инженеров, техников и рационализаторов рязанских заводов «Теплоприбор» и электронных приборов остались очень довольны ею. Только работники завода «Теплоприбор» отобрали около 50 изобретений для того, чтобы рассмотреть их и выявить возможность применения на своем предприятии.

Выставка продлится до 26 октября.

В. СЕРЕБРЯКОВ.
г. Рязань.

Шахматы

ПЕРВЕНСТВО ОБЛАСТИ

В день доигрывания наибольший интерес зрителей вызвала пропущенная партия Сметанин—Марголит. В защите Каро-Канн Марголит где-то промедлил с развитием фигур, и белые получили опасную инициативу. Энергично наращивая давление, Сметанин ворвался в лагерь черных и завоевал очень важное очко.

В восьмом туре Годес легко преодолел сопротивление Соломатина, а Новиков в упорной борьбе одержал победу над Горячевым. Два поединка лидеров вызвали разочарование зрителей. Лаевский со Сметаниным и Марголит с Крыловым решили не рисковать и в ранней стадии партии согласились на ничью.

Вазерский переиграл Кошиля, который в остром цейтноте допустил просмотр. Сычев потерял качество и проиграл Кивотову.

В девятом туре Годес без особого труда добился победы над Горячевым, а Кириллов — над Соломатиным. Сметанин заставил капитулировать Сычева, неудачно выступающего в чемпионате. Кивотов выиграл у Вазерского. Остальные партии тура отложены.

После девяти туров лидирует Сметанин, набравший 8 очков. За ним — Крылов (6 из 8), Кириллов (5,5 из 7), Годес и Лаевский (по 5,5 из 9), Сапфиров (4,5 из 7), Новиков (4,5 из 8), Марголит (4 из 7).

Женский чемпионат подходит к концу. Перед финишем у Гришиной — 5,5 очка из 7, у Муравьевой—5 из 6. По пятам за ними следуют Ковалева (5 из 7) и юная Мелехина (4 из 6).

С. РОМАНОВИЧ,
главный судья соревнований.

В ЦЕНТРАЛЬНОМ ЛЕКТОРИИ

21 октября в центральном лектории (Рязань, Советская площадь, 3) состоится публичная лекция «Международное положение СССР». Лектор М. А. Монусов, член Союза журналистов СССР (г. Москва).

Начало в 19 часов.

Заместитель редактора Г. Л. ЦЫГАНКОВ.

РЕКЛАМА, ОБЪЯВЛЕНИЯ, СПРАВКИ

РЯЗАНСКИЙ РАДИОТЕХНИЧЕСКИЙ ИНСТИТУТ

продолжает прием
на подготовительное отделение дневной формы обучения
(с отрывом от производства)

На подготовительное отделение принимаются лица с законченным средним образованием из числа передовых рабочих, колхозников и демобилизованных из рядов Вооруженных Сил СССР. Молодые рабочие и колхозники, поступающие на подготовительное отделение, должны иметь стаж практической работы не менее года. Отбор и направление молодежи на отделение осуществляется непосредственно руководителями промышленных предприятий, строек, организаций транспорта и связи, совхозов, колхозов, командованием воинских частей по рекомендации партийных, комсомольских и профсоюзных организаций.

Лица, направленные на подготовительное отделение, представляют: **заявление, направление на подготовительное отделение, документ о среднем образовании** (в подлиннике), **характеристику, 6 фотокарточек** (снимок без головного убора размером 3×4 см), **медицинскую справку о состоянии здоровья** по форме № 286 и **копию трудовой книжки.**

Поступающие на отделение проходят собеседование в приемной комиссии.

Зачисление на подготовительное отделение производится по итогам собеседования приказом ректора института.

Слушатели отделения обеспечиваются стипендией.

Заявления принимаются до 25 ноября, начало занятий 1 декабря. Иногородним предоставляется общежитие.

Адрес института: **Рязань-24, ул. Гагарина, 59/1 (левое крыло, ком. 106-а). Телефон 2-99-92.**

Приемная комиссия.

РЯЗАНСКАЯ ФАБРИКА ПО РЕМОНТУ И ИНДПОШИВУ ОБУВИ

принимает от населения

В РЕМОНТ ВСЕ ВИДЫ ОБУВИ.

Производит покраску и ремонт кожгалантерейных изделий.

Принимается в ремонт спецобувь (кожаная, валяная, резиновая и спортивная) от организаций города и области.

Обращаться по адресу: **Рязань, ул. МОГЭС, д. 8-а. Телефоны 7-43-62, 7-58-18.**

Горьковский инженерно-строительный институт

ИМЕНИ В. П. ЧКАЛОВА

организует семимесячные заочные курсы по подготовке к вступительным экзаменам на дневные, вечерние и заочные отделения института на все специальности, кроме архитектурной.

Начало занятий 15 ноября 1970 г.

На курсы принимаются лица, желающие поступить только в наш строительный институт. Документы можно представить лично или выслать почтой.

К заявлению о приеме на имя ректора института прилагаются документы: **характеристика с последнего места работы,** выданная руководителем предприятия, учреждения или правления колхоза совместно с партийной, комсомольской или профсоюзной организацией; **выписка из трудовой книжки,** заверенная руководителем предприятия или учреждения, для колхозников — **выписка из колхозной книжки,** заверенная правлением колхоза; **документ о среднем образовании** (в подлиннике); **медицинская справка** по форме № 286; **5 фотокарточек** (снимки без головных уборов) размером 3×4 см с уголком.

Плата за обучение в размере 12 рублей перечисляется на наш расчетный счет № 14164 в Горьковской областной конторе Госбанка после извещения о зачислении.

Зачисленным на курсы высылаются методические пособия и график представления контрольных работ.

Заявления направлять по адресу: **г. Горький, ул. Краснофлотская, Горьковский инженерно - строительный институт, заочные курсы.**

Ректорат.

Коллектив управления механизации № 26 треста «Рязаньжилстрой» скорбит по поводу безвременной смерти трубоукладчика

РУДАКОВА
Николая Яковлевича

и выражает соболезнование семье и родным покойного.

Коллектив областной больницы № 2 выражает соболезнование заведующей стационарным отделением заслуженному врачу РСФСР Е. М. Тарской по поводу смерти ее матери

Генриетты Соломоновны.

Коллектив работников областного и городского агентства «Союзпечать» выражает соболезнование инструктору К. Г. Спиридоновой по поводу смерти ее матери

Евдокии Александровны.

Телевидение

СРЕДА, 21 ОКТЯБРЯ

ПЕРВАЯ ПРОГРАММА. 10.15 — «Тебе, юность!» 10.45 — «В мире животных». 17.15 — «Трибуна композиторов». 18.05 — Для школьников. «Арена смелых». 18.30 — «Атлас народов СССР». 19.00 — Футбол. ЦСКА (Болгария) — «Челси» (Англия). 20.45 — «Время». 21.15 — «Страницы истории советского кино». «Первый курьер». Художественный фильм. 22.45 — «ООН — четверть века».

ВТОРАЯ ПРОГРАММА. 18.05 — «Подмосковье». Телеобозрение. 18.30 — Для детей. «Отважный Робин Гуд». Мультфильм. 19.30 — Концерт. 21.40 — Творческий вечер народного театра «Товарищ» города Литвы.

Рязанское радио

ЧЕТВЕРГ, 22 ОКТЯБРЯ

6.30 — Говорит районное радио (Захарово). 6.45 — «Рабочая семья». Корреспонденция с завода железобетонных изделий № 3. 7.20 — Областные известия. 7.30 — Наши интервью. 8.15 — Информация дня. 8.20 — «И морально, и материально». Беседа преподавателя Рязанского филиала ВЗПИ А. Г. Матусевича. 8.35 — 8.45 — Объявления. 18.00 — Новости дня. 18.05 — 18.30 — «Так ей сердце велело». Очерк об инженере завода счетно - аналитических машин В. Шароновой.

Погода

Сегодня в Рязани и области ожидается переменная облачность, без осадков. Ветер юго-западный, сильный. Температура днем 5—10 градусов тепла.

Рязанское гидрометбюро.

В театрах и кино

ОБЛДРАМТЕАТР — **Обыкновенный человек.** Начало в 19.30.

ТЕАТР ЮНОГО ЗРИТЕЛЯ — **Приключения барона Мюнхаузена в России** — в 12 часов.

ФИЛАРМОНИЯ. КОНЦЕРТНЫЙ ЗАЛ имени С. ЕСЕНИНА — Московский академический ордена Трудового Красного Знамени музыкальный театр имени народных артистов СССР К. С. Станиславского и В. И. Немировича-Данченко. 23 октября — **ЛЕБЕДИНОЕ ОЗЕРО** (второй акт балета), **ДИВЕРТИСМЕНТ, ШТРАУСИАНА.** Начало в 19.30.

«ОКА» — **Чайковский** (две серии) — в 9, 12, 15, 18 и 21 час.

«ДРУЖБА» — красный зал — Колонна (две серии) — в 10.00, 12.45, 15.30, 18.15 и 21 час. Синий зал — Колонна (две серии) — в 9.00, 11.45, 14.30, 17.15 и 20 часов.

«РОДИНА» — **Черный тюльпан** — в 9.00 и 21.30. Колонна (две серии) — в 11.30, 16.30 и 19 часов. Кинолекторий. **Двадцать лет спустя** — в 14 часов.

«МОЛОДЕЖНЫЙ» — **Король прессы из Гамбурга** — в 9.00, 15.40, 12.30, 14.50, 16.40, 18.30, 20.20 и 22 часа.

«ЮНОСТЬ» — **Красавица** — в 9 часов. **Король прессы из Гамбурга** — в 11.00, 14.00, 16.00, 18.00, 20.00 и 21.50.

«КОСМОС» — **Весна на Одере** — в 9.00. **Цветок и камень** (две серии) — в 11, 14, 17 и 20 часов.

«МИР» — **Последние заповедные уголки** (две серии) — в 9 часов. **Освобождение** (две серии) — в 11.10, 16.20 и 19.40. **Зачарованные острова** — в 14.20.

ДВОРЕЦ КУЛЬТУРЫ ПРОФСОЮЗОВ — **Месть гайдуков** — в 14 и 16 часов.

ДВОРЕЦ КУЛЬТУРЫ НЕФТЯНИКОВ — **Последний табор** — в 18 и 20 часов. Лекция **«С. А. Есенин и рязанский край».** Начало в 19 часов (малый зал).

ДВОРЕЦ КУЛЬТУРЫ СТАНКОЗАВОДА — **Берег юности** — в 17.20, 19.10 и 21 час.

Наш адрес и телефоны:



РЯЗАНЬ, ул. ЛЕНИНА, ДОМ 35, 3-й ЭТАЖ

ТЕЛЕФОНЫ: редактора — 7-32-52; заместителей редактора—7-32-46 и 7-62-71; отв. секретаря—7-20-34; зам. отв. секретаря — 7-33-12; ОТДЕЛОВ: партийной жизни — 7-41-27; пропаганды марксизма-ленинизма—7-69-50; промышленности — 7-46-77, 7-46-05; сельского хозяйства—7-52-64; советского строительства — 7-26-05; культуры и быта — 7-63-68; информации — 7-32-47; отдела писем — 7-48-24; отдела объявлений — 7-30-59; бухгалтерии — 7-51-10; издательства — 7-46-03; общественной приемной — 7-29-19.

НБ06055 Заказ № 11159 Рязанская областная типография

ПРОЛЕТАРИИ ВСЕХ СТРАН, СОЕДИНЯЙТЕСЬ!

ПРИОКСКАЯ ПРАВДА

ОРГАН РЯЗАНСКОГО ОБЛАСТНОГО КОМИТЕТА КПСС И ОБЛАСТНОГО СОВЕТА ДЕПУТАТОВ ТРУДЯЩИХСЯ

1970 ОКТЯБРЬ 22 ЧЕТВЕРГ

Цена 2 коп.

Год издания 54-й ● 249 (15277)

V СЪЕЗДУ АРХИТЕКТОРОВ СССР

Дорогие товарищи!

Центральный Комитет Коммунистической партии Советского Союза и Совет Министров СССР горячо приветствуют участников пятого съезда архитекторов СССР и всех советских зодчих.

Съезд архитекторов открывается в знаменательный год ленинского юбилея, в завершающие месяцы пятилетнего плана, в преддверии XXIV съезда Коммунистической партии, в обстановке большого трудового и политического подъема.

Советский народ под руководством Коммунистической партии, следуя бессмертным идеям великого Ленина, успешно выполняет величественную программу создания материально - технической базы коммунизма. Непрерывно растет благосостояние трудящихся, все шире и полнее удовлетворяются их духовные запросы.

За четыре года текущей пятилетки на просторах нашей Родины возникло около 100 новых городов, введено в действие около 1.500 крупных промышленных предприятий. В широких масштабах реконструируются и благоустраиваются существующие города и села, ведется массовое жилищное и культурно - бытовое строительство. За этот период почти 44 миллиона советских людей получили новые квартиры или улучшили свои жилищные условия.

В этой созидательной работе важная роль принадлежит советским архитекторам. Лучшие произведения архитектуры последних лет — монумент Победы в Волгограде, мемориальные ансамбли «Хатынь» в Белоруссии, «Саласпилс» в Латвии, Останкинская телевизионная башня в Москве получили всенародное признание и удостоены в юбилейном 1970 году ленинских премий. Значительным вкладом в советскую архитектуру являются: Ленинский мемориальный комплекс в Ульяновске, новые города — Навои в Узбекистане, Зеленоград под Москвой, жилые массивы в Вильнюсе, Ташкенте, Владивостоке, Дворец пионеров в Киеве, энергетические гиганты в Братске, Красноярске, комплекс автомобильного завода на Волге и многие другие.

Эти сооружения, жилые районы и комплексы отвечают современным требованиям, создают хорошие условия труда и отдыха, способствуют воспитанию советского патриотизма, формированию художественных вкусов и духовного мира советских людей.

Решения партии и правительства по вопросам капитального строительства, принятые в последнее время, обязывают всех строителей, архитекторов, работников промышленности строительных материалов и проектных организаций повышать и дальше качество архитектуры, сокращать сроки строительства, эффективнее использовать капитальные вложения. Предстоит еще многое сделать для широкого внедрения в архитектурно - строительную практику научно - технических достижений, улучшения проектно-сметного дела, создания более совершенных типовых проектов, дальнейшего развития индустриализации строительства.

Выполнить все эти требования совместно с учеными, инженерами, строителями, работниками промышленности — важный долг советских архитекторов.

Одной из первостепенных задач советской архитектуры является решение сложных градостроительных проблем реконструкции существующих и создания новых городов и сел. Следует полнее использовать преимущества социалистической плановой системы, позволяющей решать эти задачи с учетом развития производительных сил страны, наиболее целесообразного размещения промышленных, сельскохозяйственных и жилых зон. Решая текущие задачи градостроительства, советские архитекторы должны всегда предусматривать перспективы его развития в ближайшем и отдаленном будущем.

Советские зодчие призваны проявлять особую заботу о качестве массового жилищного и культурно-бытового строительства, архитектурном облике городов и других населенных пунктов, избегать невыразительности застройки, лучше учитывать природно-климатические особенности различных районов и прогрессивные национальные традиции. Проектируя промышленные комплексы и предприятия, следует добиваться наиболее рациональных архитектурных решений, способствующих созданию наиболее благоприятных условий труда.

Июльский Пленум ЦК КПСС (1970 г.) предопределил более быстрое развитие сельского хозяйства на основе всемерного укрепления его материально-технической базы, что требует осуществления в ближайший период огромных объемов капитального строительства на селе. Труженики сельского хозяйства ждут от архитекторов хороших проектов современных производственных зданий, поселков, жилых домов и объектов культурно - бытового назначения, учитывающих специфику сельскохозяйственного производства и быта населения.

Успешное развитие советского зодчества требует значительного повышения роли архитектурно-строительной науки, дальнейшей разработки важнейших проблем советской архитектуры на основе марксистско-ленинского учения о развитии социалистического общества.

Союз архитекторов СССР, объединяющий более 12 тысяч зодчих, один из передовых отрядов советской интеллигенции, призван всемерно содействовать повышению идейно-политического уровня и профессионального мастерства зодчих, проявлять постоянную заботу о творческом росте молодых архитекторов, активно бороться с любыми проявлениями чуждой идеологии. Архитекторы должны умело использовать культурное наследие народов Советского Союза, прогрессивный мировой опыт, сочетая все это с подлинным новаторством, неутомимым поиском лучших современных решений. Необходимо развивать творческое сотрудничество архитекторов и художников, усилить внимание к реализации планов монументальной пропаганды, имеющей важнейшее идеологическое и воспитательное значение.

Почетный долг и обязанность советских архитекторов — создавать такие произведения зодчества, в которых были бы запечатлены на века великие социалистические преобразования нашей Родины и трудовые свершения советского народа, идущего по пути к коммунизму.

Центральный Комитет Коммунистической партии Советского Союза и Совет Министров СССР желают пятому съезду архитекторов плодотворной работы и выражают уверенность в том, что советские зодчие, верные великому делу Ленина, отдадут свои знания и опыт дальнейшему расцвету отечественной архитектуры и внесут достойный вклад в осуществление программы коммунистического строительства в нашей стране.

ЦЕНТРАЛЬНЫЙ КОМИТЕТ КПСС

СОВЕТ МИНИСТРОВ СССР

21 октября 1970 г.

Указ Президиума Верховного Совета СССР

о награждении Союза архитекторов СССР орденом Ленина

За заслуги в развитии советской архитектуры и большой вклад советских архитекторов в создание материально-технической базы коммунизма наградить Союз архитекторов СССР орденом Ленина.

Председатель Президиума Верховного Совета СССР
Н. ПОДГОРНЫЙ.

Секретарь Президиума Верховного Совета СССР
М. ГЕОРГАДЗЕ.

Москва, Кремль, 20 октября 1970 г.

ВСЕСОЮЗНЫЙ СЪЕЗД АРХИТЕКТОРОВ

21 октября в Большом Кремлевском дворце открылся V Всесоюзный съезд архитекторов. В его работе принимают участие представители всех союзных республик, многочисленные гости — ученые, инженеры-строители, руководители проектных и научно-исследовательских институтов, партийные работники, художники, писатели, общественные деятели.

Тепло встретили делегаты и гости съезда появление в ложах товарищей А. Н. Косыгина, А. Я. Пельше, Н. В. Подгорного, М. А. Суслова, А. Н. Шелепина, Ю. В. Андропова, В. В. Гришина, Н. Н. Демичева, И. В. Капитонова, Ф. Д. Кулакова.

Съезд открыл первый секретарь правления Союза архитекторов СССР Г. М. Орлов. Он выразил глубокую благодарность партии и правительству за высокую оценку деятельности советских зодчих — награждение Союза архитекторов СССР орденом Ленина.

Делегаты единодушно избрали почетный президиум съезда в составе Политбюро ЦК КПСС.

Секретарь ЦК КПСС И. В. Капитонов огласил приветствие съезду от Центрального Комитета КПСС и Совета Министров СССР. Приветствие было встречено присутствующими бурными, долго не смолкавшими аплодисментами.

Слово для отчетного доклада правления Союза архитекторов СССР предоставляется первому секретарю правления Г. М. Орлову.

(Корр. ТАСС).

XXIV съезду КПСС — достойную встречу!

СВОЕ пятилетнее задание коллектив цеха № 7 завода счетно - аналитических машин выполнил еще к 100-летнему юбилею со дня рождения В. И. Ленина. Сейчас рабочие и инженерно-технические работники цеха стали на трудовую вахту в честь XXIV съезда КПСС. В эти дни ни один человек не покидает рабочего места до тех пор, пока не выполнит задания.

В числе передовиков ветеран завода слесарь - лекальщик высшей квалификации, ударник коммунистического труда Николай Петрович Смирнов. Он изготавливает специальный мерительный инструмент высокой точности.

На снимке: слесарь-лекальщик Н. П. Смирнов.

Фото В. Гаврилова.



Начался ремонт техники

С отличными трудовыми успехами закончили нынешний сельскохозяйственный год труженики колхоза «Вперед» Шацкого района. Здесь выращен хороший урожай зерновых и пропашных культур. Уборка проведена в лучшие сроки и с высоким качеством. Все поставки государству значительно перевыполнены. Зерна, например, продано 2.815 тонн вместо запланированных 400 тонн. Завершена отгрузка сахарной свеклы. Ее продано 4.000 тонн при плане 2.800 тонн.

Сейчас механизаторы приступили к ремонту сельскохозяйственной техники.

На снимке: один из лучших трактористов колхоза Григорий Петрович Космынин на ремонте культиваторов.

Фото В. Гаврилова.

● НА СВЕКЛОВИЧНЫХ ПЛАНТАЦИЯХ

ПОСЛЕДНИЕ ГЕКТАРЫ

ХОРОШИЕ вести поступают в эти дни из передовых хозяйств Сасовского района. Завершил уборку сахарной свеклы колхоз «Победа труда». Свекловоды этого хозяйства прилагают все силы к тому, чтобы быстрее вывезти продукцию с полей. Заканчивают копку свеклы и выполнение планов продажи ее государству колхозы имени Ленина, «Россия».

О том, как организован труд на заключительном этапе полевых работ в передовых хозяйствах, рассказывается в этой корреспонденции.

СВЕКЛОВИЧНАЯ плантация колхоза «Прогресс» — самая большая в районе. Сахарная свекла в этом хозяйстве занимает 500 гектаров. Колхозники ежегодно поставляют государству 7 - 8 тысяч тонн продукции.

Уборка урожая здесь подходит к концу. Почернело еще недавно зеленевшее буйной ботвой поле.

— Еще денек, — говорит председатель колхоза Е. М. Петрушин, — и вся свекла будет выбрана из земли.

Разумная расстановка сил, умелое использование всех средств способствовали проведению уборки сахарной свеклы в лучшие сроки. Особенно дружно трудилось на сборе урожая звено Николая Рожкова.

Сейчас все внимание свекловодов обращено на вывозку оставшихся в поле корней. Работают четыре механизированных погрузчика. По 7—8 рейсов в день делают автомашины, тракторы с прицепами. Правление колхоза материально заинтересовало шоферов и трактористов, и они трудятся, не жалея сил и времени. На приемный пункт уже вывезено 6.757 тонн продукции. План заготовок сахарной свеклы перевыполнен. Сверх плана будет поставлено не менее 600 тонн корней.

Характерной особенностью нынешнего года явилось то, что в целом ряде хозяйств был взят твердый курс на механизированную уборку. Четыре комбайна работали в уборочную страду в колхозе «Россия». Каждым агрегатом корни выкопаны в среднем с 45 гектаров.

Умело применили поточно-перевалочный метод уборки и свекловоды колхоза «Родина». Благодаря этому они завершили уборочные работы на три дня раньше установленного срока.

Время торопит земледельцев. Они стремятся в ближайшие дни завершить все работы на свекловичных плантациях, выполнить свои обязательства, принятые в честь XXIV съезда КПСС.

В. ПАВЛОВ.

Автоматическая станция «Зонд-8» в полете

Сообщение ТАСС

В соответствии с программой исследований космического пространства 20 октября 1970 года в Советском Союзе осуществлен запуск автоматической станции «Зонд-8» в направлении к Луне.

Вывод автоматической станции на заданную траекторию полета произведен с промежуточной орбиты искусственного спутника Земли. Целью запуска является: проведение физических исследований по трассе полета и в окололунном пространстве; фотографирование лунной поверхности, Земли и Луны на различных удалениях; отработка усовершенствованных бортовых систем, агрегатов и конструкций космических аппаратов.

По программе полета 24 октября станция «Зонд-8» совершит облет Луны, после чего выйдет на траекторию движения к Земле и 27 октября возвратится на Землю.

Движение автоматической станции «Зонд-8» проходит по траектории, близкой к расчетной. В 10 часов московского времени 21 октября станция находилась на расстоянии 118 тысяч километров от Земли над точкой земной поверхности с координатами: 27 градусов 5 минут северной широты и 8 градусов 54 минуты западной долготы.

Со станцией «Зонд-8» поддерживается устойчивая радиосвязь.

По данным телеметрической информации, бортовые системы, научная аппаратура и агрегаты станции работают нормально. Координационно - вычислительный центр ведет обработку поступающей информации.

□

«Космос-373» в полете

20 октября в Советском Союзе был произведен очередной запуск искусственного спутника Земли «Космос-373». На борту спутника установлена научная аппаратура, предназначенная для продолжения исследований космического пространства.

(ТАСС).

Сегодня на молочных фермах

Оперативные данные о надоях молока за 20 дней октября (в килограммах от коровы)

Районы	Надоено за 20 дней октября	Среднесуточный удой за 20 октября
Старожиловский	121	5,2
Пронский	117	4,7
Михайловский	115	4,6
Рязанский	111	5,2
Кадомский	111	5,0
Шиловский	110	5,1
Новодеревенский	110	4,5
Рыбновский	108	5,1
Милославский	108	4,3
Шацкий	108	4,2
Спасский	106	4,8
Пителинский	104	4,7
Захаровский	101	4,3
Касимовский	101	4,3
Скопинский	99	4,2
Сасовский	96	4,0
Ряжский	95	4,0
Сапожковский	93	3,7
Ухоловский	93	3,9
Чучковский	90	3,7
Клепиковский	87	3,7
Кораблинский	87	3,6
Ермишинский	86	4,1
Сараевский	76	3,1

Свеклу — государству

Оперативные данные о ходе продажи сахарной свеклы на 21 октября

Районы	Процент выполнения плана
Сапожковский	107,4
Сасовский	92,8
Скопинский	89,4
Кораблинский	88,6
Шацкий	87,2
Сараевский	79,4
Новодеревенский	72,2
Старожиловский	67,0
Ряжский	58,9
Ухоловский	58,6
Чучковский	56,7
Милославский	49,0
Захаровский	47,2
Михайловский	46,5
Пронский	23,4

ПОД БУДУЩИЙ УРОЖАЙ

● Сельскохозяйственное обозрение

Так идет подготовка семенного зерна к весеннему севу

Районы	Имеется кондиционных семян (в процентах к засыпанным)
Сараевский	59,7
Сасовский	52,7
Ермишинский	49,8
Сапожковский	46,5
Чучковский	46,1
Кораблинский	41,5
Шиловский	40,3
Старожиловский	39,2
Рязанский	38,3
Новодеревенский	38,0
Захаровский	37,7
Рыбновский	37,0
Ряжский	36,9
Спасский	32,5
Шацкий	30,2
Милославский	27,7
Пронский	27,0
Касимовский	23,4
Скопинский	22,4
Михайловский	22,3
Ухоловский	21,0
Пителинский	19,7
Клепиковский	19,4
Кадомский	16,4

Сводку комментирует начальник областной госсеминспекции А. Г. ВАСИЛЬКОВА.

ИЗВЕСТНО, какую большую роль в борьбе за высокий урожай играют отборные семена. В передовых хозяйствах области стало доброй традицией убирать семенное зерно в отдельные закрома, тщательно оберегать его от посторонних примесей, засыпать в хорошо отремонтированные и продезинфицированные хранилища. Именно так поступают хлеборобы колхоза **«Вперед»** Шацкого района. Это хозяйство полностью обеспечило себя сортовыми семенами. В закрома на зимнее хранение засыпано зерно первого и второго класса.

В колхозе имени Димитрова этого же района приготовлено для весеннего сева 6.845 центнеров семян. Все они проверены в районной госсеминспекции. Результаты проверки показали, что зерно полностью доведено до посевных кондиций и более половины его соответствует требованиям I и II класса. В колхозе **«Прогресс»** Сасовского района тоже все семена кондиционные, а 60 процентов из них отвечают стандартам I класса.

Лучше других организована подготовка семян к севу в хозяйствах **Сараевского** района. Здесь доведено до посевных кондиций около 60 процентов семенного зерна, из них 40 процентов I и II класса. Заботливо относятся к подготовке семенного материала также хозяйства **Сасовского** и **Ермишинского** районов.

К сожалению, в ряде хозяйств все еще бытует такая практика, когда подготовка семян откладывается на зимние месяцы. К чему это приводит? Дело в том, что многие хозяйства в период уборки засыпали в амбары семенное зерно без предварительной очистки, с повышенной влажностью. Естественно, такое зерно самосогревается и теряет посевные качества. И если сейчас не принять срочных мер, то многие хозяйства останутся без отборных семян.

Вот что показывают итоги проверки. Совхоз **«Пионер»** Пронского района представил в районную инспекцию образцы семян, которых засыпано на хранение 4.550 центнеров. Все эти семена оказались некондиционными по засоренности, а половина из них имеет пониженную всхожесть. Партия яровой пшеницы в 1.200 центнеров имеет всхожесть ниже 80 процентов, партия ячменя в 1.000 центнеров — ниже 70 процентов. Такими семенами, конечно, сеять нельзя.

До сих пор многие хозяйства **Спасского, Пронского, Рязанского, Рыбновского, Касимовского, Кадомского** и **Новодеревенского** районов не удосужились проверить качество засыпанных семян. Руководители и специалисты этих хозяйств не знают, какой материал лежит у них в амбарах.

Заглянем в отчет о качестве семян сельскохозяйственных культур. Неутешительная картина! Во-первых, далеко не во всех хозяйствах и не все семена проверены. Во-вторых, из проверенного количества яровых зерновых и зернобобовых культур большая часть является неподготовленной к севу.

В совхозе **«Архангельский»** и колхозе **«Путь Ильича»** Милославского района проверка в райгоссеминспекции показала, что все засыпанные семена некондиционны по засоренности, однако очистка и сортирование их до настоящего времени не организованы.

Такое же положение с подготовкой семян в колхозах **«Красный Октябрь»** и **«Пролетарский путь»** Спасского района, в колхозах имени Ленина и имени Калинина Новодеревенского района.

Руководителям и специалистам хозяйств следует помнить, что промедление с работой по очистке зерна ухудшает качество семенного материала. Наличие сложных зерноочистительных машин позволяет колхозам и совхозам закончить очистку всех засыпанных семян с доведением их до посевных кондиций не ниже норм I и II класса в течение двух-трех недель.

Очищенные семена следует взять на учет, засыпать в тщательно подготовленный склад. Главным лицом во всей этой работе должен быть агроном. Конкретную помощь специалистам призваны оказывать руководители колхозов и совхозов. Речь идет в первую очередь о создании специальных звеньев по очистке семян, о разработке для них мер моральной и материальной заинтересованности, об организации социалистического соревнования.



День нашей Родины

ЦЕНТНЕР СВИНИНЫ ЗА ДВА ЧАСА

Такие показатели имеет колхоз «Силайне» Добельского района Латвии. Столь низкие затраты рабочего времени стали возможны благодаря переводу животных на сухие корма. На ферме не увидишь привычной кормокухни с громоздким оборудованием, вагонеток и передвижных кормораздатчиков. Взамен них смонтирована первая в республике установка для механической раздачи комбикормов.

Раздатчик, кожух которого изготовлен из обыкновенной полиэтиленовой трубы, протянут над всеми кормушками, которые он заполняет концентратами без участия человека. За всеми 800 животными на ферме ухаживает один человек.

Оборудование для свинарника сконструировано в Латвийском научно - исследовательском институте механизации и электрификации сельского хозяйства и изготовлено в его инструментальных мастерских. Вместе с автоматическими поилками колхоз уплатил за него 3,5 тысячи рублей, тогда как обычная кормокухня обходится почти в 50 тысяч.

В экспериментальных мастерских института изготавливается еще несколько установок для механической раздачи сухих кормов. Они будут смонтированы на крупных фермах специализированных хозяйств.

(Корр. ТАСС).

КОКСОВАЯ БАТАРЕЯ — В СТРОЮ

НОВОКУЗНЕЦК. (Корр. ТАСС). Металлурги Запсиба получили солидное пополнение: на заводе принята в эксплуатацию пятая коксовая батарея. Этот агрегат производительнее прежних. Применение технических новшеств позволяет на 15 процентов снизить расход топлива.

Новая батарея будет снабжать топливом самую мощную в стране доменную печь Западно - Сибирского металлургического завода — третью. Ее строительство заканчивается.

МЕСТОРОЖДЕНИЕ — РЯДОМ С ГАЗОПРОВОДОМ

НУКУС. (Корр. ТАСС). На плато Устюрт дали промышленный газ две скважины, пробуренные на площади «Куаныш». Запасы этого месторождения велики: они оцениваются в 30 миллиардов кубометров.

Новый газовый источник расположен в 35 километрах от магистрали Бухара—Урал. Это облегчит ввод месторождения в эксплуатацию.

СВЕТ В ТАЙГЕ

СЫКТЫВКАР. (Корр. ТАСС). Выработку первого миллиарда киловатт - часов электроэнергии завершила крупнейшая на Севере Сыктывкарская ТЭЦ — ровесница пятилетки. Ее первые лампочки зажглись на таежных берегах Вычегды летом 1966 года. Сейчас энергия станции вращает моторы гиганта лесохимии — Сыктывкарского лесопромышленного комплекса, дает тепло и свет поселку бумажников с тридцатитысячным населением, пришла в леспромхозы, колхозы и совхозы многих районов автономной республики.

С начала пятилетки энергетическая мощность в Коми АССР увеличилась почти на четыреста тысяч киловатт.

ОТЧЕТЫ И ВЫБОРЫ В ПАРТИЙНЫХ ОРГАНИЗАЦИЯХ

ДОЛГ РЯЗАНСКИХ КОМБАЙНОСТРОИТЕЛЕЙ

Июльский (1970 г.) Пленум ЦК КПСС определил развернутую программу дальнейшего ускоренного подъема сельского хозяйства на основе всемерного укрепления его материально-технической базы. В решении этой задачи активное участие призван принять коллектив Рязанского комбайнового завода — единственного в стране поставщика картофелеуборочных машин.

В новой пятилетке из ворот завода должно выйти 53 тысячи машин. Готовы ли к этому рязанские комбайностроители! Как намереваются они взять новые, высокие рубежи! Обстоятельный разговор об этом шел на заводском партийном собрании.

УЧАСТНИКИ собрания услышали немало приятных вестей. В отчетном докладе, с которым выступил секретарь парткома Ю. А. Голомысов, было сказано, что с начала пятилетки завод поставил селу свыше 23.000 картофелеуборочных машин. Производство комбайнов непрерывно растет. В нынешнем году их выпущено почти на 9 процентов больше, чем за тот же период предыдущего года. Начато производство более усовершенствованного комбайна «Дружба».

Эти результаты — свидетельство больших возможностей рязанских комбайностроителей. Но коммунисты никогда не довольствуются достигнутым, и на собрании разговор больше шел о недостатках. Участников собрания тревожил тот факт, что главная задача, вытекающая из решений XXIII съезда, июльского Пленума ЦК КПСС, партийной организацией и в целом коллективом завода решается не так успешно, как хотелось бы. Завод не справляется с установленным заданием. План выпуска комбайнов за истекшие 9 месяцев выполнен на 98,5 процента, сельскому хозяйству недоданы десятки машин. Оставляет желать лучшего качество комбайнов: каждый четвертый из них возвращается заказчиком — «Сельхозтехникой» на доработку.

Следует сказать, что отчет парткома был самокритичным — никаких попыток переложить на кого-то вину за допущенные промахи. Остро, принципиально звучали речи большинства выступавших. Одни за другим поднимались на трибуну коммунисты, и каждый — от партгрупорга участка И. И. Шелехова до директора завода П. П. Табунщикова — искал ответы на вопрос: почему, несмотря на постоянное внимание и помощь заводу городской партийной организации, в третьем квартале произошел спад производства, в августе и сентябре не выполнены социалистические обязательства? Что мешало и продолжает мешать предприятию работать ритмично, с высокой отдачей?

Назывались многие причины. Одна из них — серьезные упущения парткома в проведении организационно-партийной работы, недостаточная ее действенность.

На заседании парткома неоднократно обсуждались вопросы улучшения качества, обеспечения ритмичной работы предприятия, повышения уровня механизации и автоматизации. Однако намечаемые меры слабо претворялись в жизнь, порой отсутствовал контроль за принятыми решениями. К коммунистам не всегда предъявлялись высокие требования за порученный участок работы.

Заместитель начальника рамного цеха М. Н. Михайлов заявил, что работу цеха буквально парализует неравномерная и некомплектная поставка узлов и деталей деревянным прессово - заготовительным цехом. В настоящее время в производственном цехе скопилось 80 некомплектных рам. Не удивительно, что по состоянию на 16 октября месячное задание коллектив смог выполнить всего на 31,2 процента.

На трибуне — секретарь парторганизации этого сварочного цеха, старший мастер С. В. Бабкин. И снова звучит критика в адрес руководителей и парторганизации десятого цеха:

— При условии полной обеспеченности материалами и узлами наш цех в состоянии давать 450—500 машин в месяц, но нам ставят палки в колеса заготовители. Мало того, что несвоевременно получаем от них нужную продукцию, многие изделия поступают бракованными, их приходится доводить до технических условий своими силами.

Плохо отрегулированные взаимосвязи между цехами и службами, серьезные провалы в организации производственных процессов — вот одно из «узких мест» на заводе. Пожалуй, здесь находится главный источник неритмичной работы предприятия, когда длительные «раскачки» в начале каждого месяца сменяются «штурмовыми ночами» в последнюю декаду. А штурмовщина, как известно, рождает брак.

Но кто виновен в этих сбоях? Нет ли здесь объективных причин? Пожалуй, наиболее точный вывод сделал выступивший на собрании начальник смены четвертого механосборочного цеха И. С. Тарасов.

— Всякое дело,—сказал он, — человеком ставится. И многие наши беды, я считаю, оттого, что среди коллектива у нас еще немало людей, не чувствующих высокой ответственности за порученное дело. Партком же не предъявлял к ним настоящей, партийной требовательности, мало заботился об организации действенной политико-воспитательной работы во всех звеньях.

Уверен, добавил тов. Тарасов, что в серьезном воспитании нуждаются не только рядовые коммунисты, но и некоторые руководящие товарищи, которые подходят к выполнению своих обязанностей не по-государственному, а с обывательской позиции: «моя хата с краю».

Что имел в виду Илья Степанович? Он вспомнил выступление «Приокской правды» по поводу беспорядков на заводской эстакаде, где хранятся материалы и детали. Прошло полгода, а что изменилось? Начальник отдела материально - технического снабжения В. П. Первов, коммунисты отдела, что называется, пальцем не шевельнули, чтобы навести порядок. По-прежнему материальные ценности лежат под открытым небом, как и прошлой зимой, они будут занесены снегом. По-прежнему работники кладовых часами роются в кучах сгруженных навалом деталей, чтобы разыскать, скажем, простую прокладку нужной номенклатуры.

Участники собрания ждали, что коммунисты заготовительных производств и коммерческих служб, подвергшихся острой критике, поднимутся на трибуну, дадут деловое объяснение причин отставания, укажут на внутренние резервы, за счет которых можно исправить положение. Однако никто из них не пожелал выступить.

В очередной перерыв я разыскал начальника цеха № 10 А. Д. Вильямовского, чтобы выяснить его отношение к критике прессовщиков, и неожиданно услышал:

— А за что нас критикуют? Ведь мы ни в одном месяце не сорвали выполнение плана. Смотрите: в январе — на 109 процентов, в феврале — 106,8... Сентябрьский план выполнили на сто семь процентов.

Действительно, вроде бы и критиковать не за что. Но эти цифры могли ввести в заблуждение только непосвященного. Подлинная же цена высоких процентов станет ясной, если учесть, что львиную долю своей продукции заготовители поставляли основным цехам, как правило, в последней декаде месяца.

— Недостатки, конечно, у нас есть, — спокойно закончил Анатолий Демьянович. — Стараемся их исправлять. Хотя не все от нас зависит. Мы тоже от плохого снабжения терпим...

Нет, не чувствовалось у начальника цеха настоящей, внутренней тревоги за состояние дел.

А что же в действительности не позволяет заготовителям работать лучше, ритмичнее?

Еще одна беседа — с мастером этого же цеха И. А. Сыроежкиным.

— Верно, — сказал он, — снабженцы подводят, вот и сейчас отстаем на двое суток, нет многих профилей металла. Но главная беда в другом. Плохо у нас используется оборудование, не хватает механизации. Уже не первый год ведутся разговоры об установке второго мостового крана, и все впустую. А еще настоящий наш бич — это низкая производственная и трудовая дисциплина, прогулы, пьянство... Слабо мы ведем борьбу с этим злом.

Да, дисциплина хромает не только в десятом цехе. На заводе в нынешнем году совершили прогулы 557 человек, потеряно 3.302 человеко-дня. Это прямое расточительство трудовых ресурсов. И что удивительно: для многих нарушения трудовой дисциплины проходят безнаказанно. С нарушителей редко взыскивают в административном порядке, еще реже принимают к ним меры общественного воздействия. Впрочем, в этом есть своя логика, порожденная неритмичной работой предприятия: не может начальник цеха или мастер строго спросить с загулявшего в первую декаду рабочего, зная, что в конце месяца придется упрашивать прогульщика работать по полторы-две смены.

Но такая терпимость к прогульщикам, по сути дела,—доброта за счет государства, как сказал в своем выступлении бригадир электромонтеров кузнечно-термического цеха А. П. Курилин. Проявлять ее дальше недопустимо. Он резонно упрекнул партийный комитет за либеральную позицию в этом вопросе, требовал строже спрашивать с дезорганизаторов производства, создавать вокруг них обстановку нетерпимости. Такую, как например, в ремонтно-механическом, энергоцехе, где ни один случай нарушения не остается без воздействия администрации и общественности.

На собрании немало было сказано горьких слов по поводу большой текучести кадров, что также отрицательно влияет на состояние дел. За отчетный период принято на работу 987, а ушло 748 человек. Особенно болезненна частая смена инженерно-технических работников, — мастеров и начальников цехов. В шестом сборочно-малярном цехе в этом году сменилось уже пять начальников. Это на главном-то конвейере завода! Можно ли в этих условиях, справедливо заметил руководитель бригады коммунистического труда слесарей-сборщиков А. В. Нестеркин, ожидать эффективного руководства?

Почему уходят люди? Все потому же: плохая организация рабочих мест, низкая культура труда, штурмовщина... Администрации завода, парткому причины известны. Но вот должных выводов не делается.

В целом отчетно-выборное собрание прошло организованно. Активное обсуждение отчета, принятое решение, в котором определены пути улучшения партийной работы, — все говорит о том, что партийная организация комбайнового завода сумеет сплотить коллектив на преодоление отставания, мобилизует его на достойную встречу XXIV съезда КПСС.

Вл. НАСИПНИК.

г. Рязань.

НАСТОЙЧИВО ОВЛАДЕВАТЬ ЛЕНИНСКОЙ ТЕОРИЕЙ!

К ЗАНЯТИЯМ в сети политического просвещения вслед за коммунистами города Рязани приступили партийные организации всех районов области. Марксистско-ленинскую теорию в нынешнем году изучают свыше 92 тысяч активистов в системе партийной учебы, более 200 тысяч человек охвачено массовыми формами пропаганды.

Новый учебный год — важный этап в идейной жизни партийных организаций. Он начался в год ленинского юбилея, в канун очередного XXIV съезда КПСС. Это определило возросший интерес коммунистов, беспартийного актива к овладению всепобеждающим идейным оружием партии — ленинизмом.

Началу учебного года повсеместно предшествовала большая подготовка. Партийные комитеты позаботились о подборе и обучении руководителей политшкол, кружков, теоретических семинаров. Более 5.000 коммунистов ведут пропагандистскую работу в системе партийного и комсомольского просвещения. Свыше 85 процентов из них — люди с высшим и незаконченным высшим образованием. Многие из них пополнили свои знания, занимаясь на курсах и семинарах при Доме политического просвещения обкома КПСС, райкомах и горкомах партии.

Первые занятия, прошедшие на высоком организационном и идейном уровне, свидетельствуют о горячем стремлении слушателей сети политического просвещения сделать новый шаг вперед в повышении своей идейной закалки.

НА НОВОМ ЭТАПЕ

В ПРОШЛОМ учебном году в Ряжском районе действовало 5 начальных политических школ, 64 школы по изучению истории КПСС, 50 школ основ марксизма-ленинизма. В высшем звене работало 23 теоретических семинара по изучению отдельных произведений В. И. Ленина и трехгодичная школа районного партийного актива первого года обучения. Во всей системе партийного просвещения занималось 2.153 коммуниста.

В большинстве школ учебный год завершен своевременно и организованно. Этому способствовало то, что райком КПСС всегда уделял работе с пропагандистскими кадрами большое внимание. При райкоме функционирует постоянно действующий семинар пропагандистов. Часть пропагандистов ежегодно проходит курсы повышения квалификации. Благодаря всему этому сложился творческий костяк опытных и увлеченных своим делом пропагандистов. Всегда на высоком теоретическом уровне проводят занятия пропагандисты И. Н. Дьячкова, П. П. Серегин, Н. Е. Свирин и В. Д. Самарин.

Нынче к занятиям в сети партийного образования приступили 2.668 слушателей.

Экономическая учеба — составная часть политучебы. Поэтому с нынешнего года в системе марксистско-ленинского образования усиливается внимание к изучению актуальных вопросов экономической политики партии, проблем повышения эффективности общественного производства. В начальных политшколах введен курс «Основы экономических знаний», в школах основ марксизма-ленинизма предусмотрено проведение 5—6 специальных занятий по вопросам экономической политики КПСС и современной научно-технической революции.

Анализ первых занятий в системе партийного просвещения показывает, что в большинстве партийных организаций они прошли организованно, на высоком уровне. Так, доходчиво раскрыл тему первого занятия по докладу Генерального секретаря ЦК КПСС Л. И. Брежнева на торжественном заседании в Москве, посвященном 100-летию со дня рождения В. И. Ленина, пропагандист преподаватель Дегтянской средней школы Д. И. Богачев.

В колхозе «Красный Октябрь» во время выступления пропагандиста П. Д. Дедова, тоже учителя, можно было видеть, как многие слушатели делают в своих блокнотах пометки. Выяснилось, что это нужно им не только для подготовки к собеседованию, но и для выступлений перед беспартийными колхозниками — значительная часть слушателей политшколы оказалась еще и агитаторами.

Первые занятия показали, что новый учебный год может стать более высоким этапом в повышении научного уровня и эффективности марксистско-ленинского образования.

Г. КРАСНОПЕРОВ.

Ряжский район.

ОРГАНИЗОВАННОЕ НАЧАЛО

БОЛЕЕ четырех тысяч коммунистов и комсомольцев Шиловского района приступили к изучению марксистско-ленинской науки в кружках, школах и семинарах партийного и комсомольского политпросвещения. Первые занятия повсюду прошли организованно, без срывов и переносов.

Им предшествовала большая подготовительная работа. Во всех первичных партийных организациях состоялись собрания, рассмотревшие вопросы подготовки к новому учебному году. Звенья политпросвещения укомплектованы на основе индивидуальных бесед со слушателями, с учетом их пожеланий и уже имеющейся политической подготовки. Особенно хорошо подготовились к новому учебному году партийные организации колхозов имени М. Горького, «Доброволец», «Искра», совхозов «Желудевский», «Приокский», Ибредского паточного комбината, Задубровского завода молочной кислоты и сухого крахмала.

Многое сделано по подбору пропагандистских кадров. Значительная часть руководителей звеньев политпросвещения обладает немалым опытом политической работы. Практическую помощь в течение учебного года они будут получать от методических советов кабинетов политического просвещения и на постоянно действующих семинарах пропагандистов при райкоме партии. К началу учебного года библиотека райкома партии и массовые библиотеки района подготовили для пропагандистов и слушателей тематические выставки, рекомендованные списки литературы.

Районный комитет партии большое значение придает массовым формам пропаганды. В нынешнем учебном году в районе будут действовать 16 народных университетов, 9 школ культуры. Создано большое количество популярных лекториев и кинолекториев по пропаганде материалов июльского (1970 г.) Пленума ЦК КПСС.

Р. НЕМЦЕВ.

Шиловский район.

ЗНАЧИТЕЛЬНОЕ СОБЫТИЕ

ОРГАНИЗОВАННО начались занятия в системе политического просвещения в партийных организациях Кадомского района. В беседе с корреспондентом «Приокской правды» секретарь райкома КПСС **Т. Ф. Демидкина** сказала:

— Начало учебного года коммунисты района встретили как большое и радостное событие. На первых занятиях присутствовали члены райкома партии, руководящие работники района.

Интересно и содержательно прошло занятие в школе основ марксизма-ленинизма 6-го года обучения при парторганизации колхоза «Красная волна», где пропагандистом директор Енкаевской средней школы Ф. М. Мандрыгин. Механизаторы явились в классную комнату точно к установленному времени, некоторые — прямо с работы. С большим вниманием слушали они изложение доклада Л. И. Брежнева «Дело Ленина живет и побеждает».

С такой же ответственностью отнеслись к учебе слушатели школы основ марксизма-ленинизма в колхозе «Животновод». Здесь занятия проводил пропагандист учитель истории Восходской средней школы В. И. Широков.

Качество учебы в решающей степени зависит от мастерства пропагандиста. Райком заблаговременно позаботился об их составе и подготовке. Накануне учебного года с руководителями школ и кружков был проведен методический семинар. В течение года пропагандисты будут систематически повышать свои знания на специальном семинаре в соответствии с утвержденным бюро райкома перспективным планом учебы. Предусмотрена постоянная информация пропагандистов об актуальных проблемах внешней и внутренней политики партии. Намечено организовывать встречи с руководящими работниками района, передовиками производства и т. п.

С ПОВЫШЕННЫМИ ТРЕБОВАНИЯМИ

В ШКОЛАХ и теоретических семинарах Скопинского района занимается около четырех тысяч коммунистов. Готовясь к новому учебному году, партийные комитеты особое внимание уделили подбору и подготовке пропагандистов. Их в районе 75. В большинстве своем это товарищи с немалым стажем и большим опытом работы с людьми.

В совхозе имени Чапаева работает пять школ по изучению истории КПСС. Очень тщательно готовился к первому занятию пропагандист главный агроном совхоза Е. В. Никонов. Он позаботился, чтобы все слушатели были обеспечены тетрадями и необходимой литературой. Контингент школы в основном состоит из механизаторов центральной мастерской. Как и в прошлые годы, первыми на занятие пришли слесарь В. Д. Кузин, помощник бригадира В. И. Лавриков, заправщица С. И. Глыбина.

Организованно прошло первое занятие на стекольном заводе. Одну из школ основ марксизма-ленинизма здесь ведет главный технолог завода И. Г. Новиков. Этого пропагандиста отличает умение пробуждать у слушателей интерес к политическим знаниям, вырабатывать способность самостоятельно мыслить. Любую тему он тесно увязывает с жизнью заводского коллектива.

По итогам первых занятий чувствуется, что и пропагандисты и слушатели понимают повышенные требования, которые предъявляются сейчас к политической учебе.

Л. ПЕРЕСЛАВЦЕВА.

Скопинский район.

НА СТРОЙКАХ ОБЛАСТИ

Перед завершением сезона



ШИРОКИМИ лентами сбегаются подходы к строящемуся через Оку мосту. Здесь по-ударному трудится коллектив участка строительного управления № 481.

— Годовой план мы выполнили за восемь месяцев,—говорит начальник участка Федор Илларионович Козлов, — дополнительно намыли 300 тысяч кубометров грунта. Этот наш успех мы посвятили предстоящему XXIV съезду партии.

На правобережной части насыпи закончена намывка почти всюду, кроме грузового обхода. Уже широким фронтом ведутся укрепительные работы откосов насыпи и мощение проезжей части дороги.

С усилением заморозков закончится сезон у гидростроителей. Их корабль-земснаряд уйдет на зимнюю стоянку. Но работа будет продолжаться. Слесари и электромонтеры начнут замену вышедшего из строя оборудования, проведут ремонт всех узлов и агрегатов. Как бы помолодевший, земснаряд вновь с весны начнет нести свою бесперебойную вахту. Он отлично действовал весь нынешний сезон. Это результат умелой работы машиниста Н. В. Сафрожкина и своевременного ухода за техникой старшего электрика Н. Б. Серегина. Земснаряд успешно продолжает вести намыв песчаной насыпи для подходов к мосту.

— Дадим еще резерв в 40 тысяч кубометров грунта у моста. Тогда можно и «на отдых», — говорит мастер левобережного участка М. И. Берещенко.

На левом берегу реки полностью намыт участок от моста до села Шумашь. Осталось сделать насыпь до села Поляны. Но это уже запланировано на следующий год. Пока же намываются последние в этом году участки. Сейчас вместе с бригадиром комплексной бригады Г. И. Цирюльником М. И. Берещенко готовит так называемую «карту намыва».

С пролетов моста было видно, как бульдозеры расчищают площадку и делают обвалование, а трубоукладчики тянут пульпопровода. Через несколько часов по рации была подана команда запустить земснаряд. У пульта управления — оператор Н. Ф. Прохоров. Нажатие кнопки, и «хобот» земснаряда послушно начал всасывать воду вместе с песком. Через несколько минут, пройдя более двух километров по трубе, пульпа под большим давлением начала поступать на «карту намыва». Это пошли новые сверхплановые «кубы» грунта. Их в этом сезоне уже было выдано «на-гора» сотни тысяч.

Так рязанские гидростроители успешно завершают ленинский юбилейный год.

Г. КОМАРОВ,
мастер мостоотряда № 22.

На снимке: старший электрик земснаряда Н. Б. Серегин.

Фото автора.

В ЧЕСТЬ СЛАВНОЙ ДАТЫ

В минувшую субботу утром к проходной Рязанского комбината химического волокна группами и в одиночку спешили комсомольцы и молодежь.

Девять часов утра. Начинается короткий митинг, посвященный 52-й годовщине Ленинского комсомола. А затем, разбившись на группы, комсомольцы отправились на закрепленные за ними участки. Так начался комсомольский субботник. Работа шла дружно и весело. Все работали с огоньком, но особенно хочется назвать передовиков субботника — комсомольцев В. Клементовских, В. Волкова, В. Сусойкина, В. Мухина, А. Полунина, Г. Седых, В. Федорова, Г. Марченко, В. Мерзлякову, Р. Якубову.

Средства, заработанные на субботнике, комсомольцы и молодежь внесли в фонд пятилетки.

В. КОСТИКОВ,
слесарь комбината химического волокна.

● ПЕРЕД ГАСТРОЛЯМИ

РАДЫ ВСТРЕЧЕ С РЯЗАНЦАМИ

Московский ордена Трудового Красного Знамени академический музыкальный театр имени народных артистов СССР К. С. Станиславского и Вл. И. Немировича-Данченко принадлежит к плеяде театров, рожденных Великим Октябрем. Замечательные деятели нашего театрального искусства К. С. Станиславский и В. И. Немирович-Данченко организовали в 1919 году две студии, вскоре превратившиеся в оперный театр имени К. С. Станиславского и в музыкальный театр имени Вл. И. Немировича-Данченко. Оба театра с первых шагов обрели широкое безоговорочное признание.

Такие спектакли, как «Евгений Онегин», «Царская невеста», «Севильский цирюльник» в постановке Станиславского, спектакли, как «Дочь Анго», «Перикола», «Прекрасная Елена», «Тихий Дон», «В бурю», осуществленные Немировичем-Данченко, сыграли огромную роль в развитии оперного театра и вошли в историю как образцы самого высокого реалистического искусства. В 1941 году оба родственных по духу и направлению театра слились в единый музыкальный театр имени К. С. Станиславского и Вл. И. Немировича-Данченко, превратившись в один из крупнейших театров страны.

Музыкальный театр имени К. С. Станиславского и Вл. И. Немировича-Данченко всегда был горячим поборником и пропагандистом творчества советских композиторов. В 1969 году, в дни, когда широкая общественность отмечала 50-летие музыкального театра, пресса не раз упоминала о том, что за полувековое существование театром было поставлено 36 опер и 21 балет советских композиторов. В эти торжественные дни музыкальный театр был награжден правительством орденом Трудового Красного Знамени. В 1964 году театру было присвоено звание академического.

Если годом рождения оперной труппы является 1919 год, то балетный коллектив театра родился значительно позднее, он был организован в 1934 году. Вл. И. Немирович-Данченко, познакомившись с экспериментальными работами молодого балетного ансамбля под руководством известной балерины В. В. Кригер, предложил этому коллективу влиться в музыкальный театр его имени. Балетную труппу возглавляли М. Сорокина, А. Урусова, А. Клейн, Н. Холфин, В. Бурмейстер, вскоре занявший пост главного балетмейстера.

В основу работы балетного коллектива были положены принципы Художественного театра. Спектакли «Соперницы», «Бахчисарайский фонтан», «Ночь перед рождеством» и ряд других были отмечены большим успехом.

В грозные дни войны решением правительства музыкальный театр имени К. С. Станиславского и Вл. И. Немировича-Данченко был оставлен в Москве для обслуживания фронта и оставшегося населения. Театр работал с огромным энтузиазмом. В нетопленном театральном помещении, прерываемые воздушной тревогой, шли спектакли оперные и балетные, а в переполненном зале сидели бойцы, уходящие после представления на фронт. Ночью дежурства на своих постах, и после нескольких часов отдыха — репетиции новых спектаклей. Так родился балет «Штраусиана». Этот спектакль не сходит со сцены вот уже 29 лет.

Список балетов, шедших и идущих на сцене музыкального театра, очень велик. Это балеты, созданные нашими советскими композиторами, такие, как «Берег счастья» А. Спадавеккиа, «Красные дьяволята» на музыку И. Дунаевского, «Белеет парус одинокий» Ю. Александрова. Это балеты классические. Среди них в первую очередь жемчужина нашей балетной музыки — «Лебединое озеро» в новой постановке В. П. Бурмейстера и его же спектакль «Снегурочка» на музыку П. И. Чайковского. Спектакли имеют неизменный успех. Интересно отметить, что в этих же редакциях Бурмейстер ставил «Снегурочку» в Лондоне и «Лебединое озеро» на сцене парижской «Гранд-опера».

Балет музыкального театра много раз успешно защищал за рубежом честь советского искусства. Он гастролировал в Париже, дважды в Венгерской Народной Республике, Югославии, Финляндии, дважды в странах Латинской Америки.

23, 24, 25, 26 октября в концертном зале имени С. А. Есенина состоятся выступления балета музыкального театра. Зрители познакомятся с лучшими балетными постановками театра и с творчеством мастеров хореографического искусства — народной артистки СССР Вишнетты Бовт, лауреата премии имени Анны Павловой в Париже — Маргариты Дроздовой, заслуженного артиста РСФСР Ю. Григорьева, заслуженного артиста КАССР О. Егорова, В. Ермиловой, Н. Лаврухиной, Л. Трунинои, О. Микрашевского, А. Николаева и других талантливых артистов. Музыкальным руководителем является дирижер, заслуженный артист РСФСР А. А. Эдельман.

Заканчивая свою статью о балете музыкального театра, я пользуюсь случаем передать дорогим рязанцам сердечный привет от всех участников предстоящих гастролей.

С. ЦЕНИН,
заслуженный артист РСФСР, лауреат Государственной премии СССР.

В ГОСТЯХ У СТАНКОЗАВОДЦЕВ

Второй год при Дворце культуры станкозавода работает народный университет культуры. Его факультеты: театра и кино, литературы — посещают около 150 человек — рабочие, служащие, учащиеся станкостроительного техникума.

Недавно состоялось первое занятие факультета театра и кино второго года обучения. На лекцию по теме «Советское актерское искусство» «Школа советской режиссуры» собралось около трехсот слушателей.

В гости к станкозаводцам приехали шефы — артисты Рязанского театра драмы: режиссер М. М. Ляшенко, заслуженный артист РСФСР Н. И. Козлов, артисты С. В. Волгин, Г. М. Сафронов, В. Ф. Квитка, С. А. Старцева, Л. В. Воронкова, Г. А. Федорова.

Режиссер М. М. Ляшенко очень интересно рассказал об искусстве актера, о школе советской режиссуры. Многое слушатели узнали и о работе актеров Рязанского театра драмы.

В заключение были показаны отрывки из спектаклей «Иду на таран» и «Неравный брак».

И. ПОЛОВИНКИН,
декан факультета театра и кино.

НОВОСТИ ПЛАНЕТЫ

Сессия Народного собрания НРБ

СОФИЯ, 21 октября. (ТАСС). Вчера здесь открылась очередная сессия Народного собрания Народной Республики Болгарии. В повестке дня сессии — доклад министра лесов и лесной промышленности М. Дакова о развитии этой отрасли болгарской экономики, утверждение указов Президиума Народного собрания, изданных в период между двумя сессиями, отчет парламентской делегации о поездке в Норвегию, а также ряд других вопросов.

НОВОЕ ПРАВИТЕЛЬСТВО ОАР

КАИР, 21 октября. (ТАСС). Здесь объявлен состав нового правительства ОАР во главе с премьер-министром Махмудом Фавзи. Прежде М. Фавзи занимал пост помощника президента по иностранным делам. В составе нового кабинета 28 министров и 4 государственных министра.

Министром иностранных дел, в частности, назначен Махмуд Риад, министром внутренних дел — Шадрауи Гомаа, военным министром — Мухаммед Фавзи, министром экономики и внешней торговли — Хасан Аббас Заки.

Как сообщает агентство МЕН, все члены предыдущего кабинета, за исключением министра национальной ориентации, остались на своих постах. Министром национальной ориентации стал Мухаммед Файек, сменивший Мухаммеда Хасанейна Хейкала.

Союзу женщин Вьетнама—24 года

ХАНОЙ, 20 октября. Корреспондент ТАСС С. Афонин передает:

Союзу женщин Вьетнама, объединяющему миллионы женщин ДРВ, исполнилось сегодня 24 года.

С каждым годом растет общественно - политическая активность вьетнамских женщин. Они вносят значительный вклад в успехи Демократической Республики Вьетнам на фронтах социалистического строительства и борьбы против агрессивных действий США. Тысячи из них награждены высокими правительственными наградами. Звание «Герой Народных вооруженных сил» присвоено 6, а звание «Герой труда» — 23 женщинам республики.

УДАРЫ ПАТРИОТОВ

ХАНОЙ, 21 октября. (ТАСС). Бойцы Народных вооруженных сил освобождения Южного Вьетнама, действующие в провинции Куангнгай, провели ряд успешных операций против подразделений американских войск и отрядов сайгонских карателей. Как сообщает Вьетнамское информационное агентство со ссылкой на агентство печати Освобождение, за две недели октября патриоты вывели из строя более 350 солдат и офицеров противника. Сбито 4 американских самолета, уничтожено 5 бронетранспортеров.

СУБСИДИРУЮТ АГРЕССОРА

ВАШИНГТОН, 21 октября. (ТАСС). Международный банк реконструкции и развития (МБРР) предоставил Израилю 20 миллионов долларов под видом займа на «развитие программы сельскохозяйственного кредитования».

• • •

Комментатор ТАСС Юрий Тыссовский пишет в этой связи:

Заем МБРР имеет своей целью облегчить трудное финансовое положение Тель-Авива. Так ли уж невинен этот на первый взгляд «чисто сельскохозяйственный» заем? Причина финансово - экономического кризиса Израиля ясна — авантюристическая политика официального Тель-Авива, милитаризация страны, подготовка к новой вооруженной агрессии. Из текущего бюджета в размере около 11 миллиардов израильских фунтов только на прямые военные расходы ассигнована огромная сумма, в 4 миллиарда фунтов, т. е. 40 процентов бюджета, а учитывая непрямые расходы на эти цели — половину бюджета. По признанию министра финансов Пинхаса Сапира, военные затраты Израиля в 1969 году в три раза превысили военные расходы 1967 года, когда Израиль совершил вероломное нападение на ОАР, Сирию и Иорданию.

Эти расходы поглощают 30 процентов валового национального продукта. Огромные по масштабам закупки оружия и сырья для военной промышленности за рубежом создали невосполнимую брешь в платежном балансе, что ведет к постоянному дефициту и сокращению запасов иностранной валюты. Дефицит торгового баланса в прошлом году составил, например, 400 миллионов долларов.

В этих условиях империалистические покровители Израиля, главным образом США, спешат на помощь Тель-Авиву, предоставляя значительные займы по государственной линии, осуществляя продажу ему оружия на льготных условиях. Поскольку МБРР действует преимущественно в интересах финансового капитала США, принятое им решение означает фактически новую американскую подачку. Используя ее, Израиль высвобождает необходимые средства для приобретения новых партий оружия.

ТРУД ПРОТИВ КАПИТАЛА

ЛОНДОН. Правительство Великобритании обратилось с требованием к бастующим муниципальным рабочим Англии немедленно приступить к работе. Министр внутренних дел Англии Р. Модлинг заявил во время встречи с представителями бастующих о намерении правительства использовать войска на работах, если рабочие будут продолжать забастовку. Требования бастующих о повышении заработной платы наталкиваются на решительный отказ правительства и муниципальных властей. Непоступчивость властей приводит к тому, что улицы английских городов крайне захламлены.

РАВАЛПИНДИ. В городе Мултан — промышленном центре Западного Пакистана произошло крупное столкновение между бастующими рабочими текстильной фабрики «Колони» и полицией. Как сообщают газеты, несколько рабочих были ранены. Произведены аресты среди профсоюзных лидеров и активистов, разгромлено помещение профсоюзного центра. Рабочие этой фабрики бастуют в знак протеста против отказа администрации удовлетворить их требование об улучшении условий труда, повышении зарплаты и о прекращении незаконных увольнений.

ПАРИЖ. Французские трудящиеся ведут упорную борьбу против хозяев и властей в защиту своих жизненных прав и профсоюзных свобод. Об этом пишет газета «Юманите». Бастуют 4.000 горняков шахты Мерлебаха (Лотарингия). Они протестуют против капиталистической «реорганизации труда», которая привела к сокращению их зарплаты. Продолжается забастовка рабочих, служащих и техников предприятия «Трефимето» в Серифонтене (департамент Уаза). Они требуют улучшения оплаты труда и введения подвижной шкалы заработной платы в связи с непрекращающимся ростом цен.

ПРАВИТЕЛЬСТВО МОНОПОЛИЙ

В Англии произведена реорганизация органов исполнительной власти. Вместо целого ряда прежних крупных самостоятельных министерств создано два «сверхминистерства». Главе одного из них — министру торговли и промышленности Джону Дэвису, бывшему руководителю конфедерации британских промышленников — подчинены министерства торговли и техники. Главе второго — министру по вопросам окружающей среды Питеру Уокеру, владельцу крупной брокерской фирмы, оперирующей в Сити, — подчинены министерства жилищного строительства и местного самоуправления, транспорта и общественных зданий и работ. Вместе с тем значительно расширены прерогативы власти премьер-министра Э. Хита, который через эти «сверхминистерства» получил возможность осуществлять гораздо более полный и действенный контроль над деятельностью всего правительственного аппарата.

Комментируя произведенную реорганизацию, лондонская печать приходит к выводу, что она привела к беспрецедентному сосредоточению власти в руках руководителей английского правительства. Отныне премьер-министр, пишет газета «Сан», обладает большей властью, чем любой премьер-министр Англии в этом столетии.

Многозначительное признание делает и орган деловых кругов — газета «Файненшл таймс». «Власть правительства значительно усилилась, — пишет газета, — в то время как его подотчетность парламенту не менее значительно уменьшилась».

В первые же дни после прихода к власти в результате июньских парламентских выборов консервативное правительство принялось «наводить порядок» в стране. В первую очередь правительство приступило к осуществлению заранее разработанных планов, направленных на «обуздание» профсоюзов, на ограничение прав трудящихся в борьбе за повышение заработной платы и улучшение условий труда. Предпринять шаги в этом направлении пыталось и лейбористское правительство. Однако оно натолкнулось на решительное сопротивление не только со стороны профсоюзов, но и со стороны левого крыла лейбористской партии.

Ныне за дело принялись консерваторы. В сформированное ими правительство вошли крупные собственники, директора крупнейших монополий. Хотя в соответствии с существующим законодательством они сразу же после назначения на правительственные посты вышли в отставку со своих постов в компаниях, в их руках остались капиталы, акции и прочие видимые и невидимые связи с монополиями.

Другими словами, у кормила власти встали непосредственно сами хозяева, а не их ставленники. Однако для успешного осуществления своих планов им необходимо было еще больше ослабить зависимость исполнительной власти от парламента. Именно на это, как подтверждают приведенные высказывания газет, и была направлена реорганизация министерств.

Премьер-министр и ведущие члены кабинета практически взяли под свой контроль все основные области экономической, финансовой и политической жизни Англии не только в результате подчинения им целого ряда прежних крупнейших самостоятельных министерств. Создан также своего рода «мозговой трест», в который вошли опять-таки представители таких крупнейших монополий, как «Бритиш петролеум», «Шелл», «Юнилевер», и прочих, представители брокерских и юридических фирм. Если министры в какой-то степени и подотчетны парламенту, то этот «мозговой трест» подчиняется непосредственно премьер-министру и ведущим министрам кабинета, то есть его деятельность вообще не будет контролироваться парламентом. Этот «мозговой трест» призван разрабатывать планируемые законопроекты с максимальным учетом интересов большого бизнеса и находить наиболее удобные пути и формы для их финансового и юридического обоснования, с тем чтобы эти законопроекты было легче проталкивать через парламент, вопреки возможной оппозиции.

Таким образом, решение о реорганизации министерств в Англии направлено прежде всего на укрепление власти монополий и усиление их контроля над всей жизнью в стране.

Н. ТУРКАТЕНКО.

Лондон.

Мнение американцев

НЬЮ - ЙОРК, 21 октября. (ТАСС). Большинство американцев высказывается за необходимость улучшения отношений между Соединенными Штатами и Советским Союзом, тесного сотрудничества между ними в различных областях. Об этом говорят результаты опроса общественного мнения, проведенного службой Харриса.

Согласно этим данным, 79 процентов опрошенных высказались за расширение обмена в области образования и культуры. 75 процентов американцев высказались за развитие торговли между США и СССР.

В поддержку Сальвадора Альенде

САНТЬЯГО, 21 октября. (ТАСС). Массовый митинг трудящихся в поддержку кандидата Народного единства Чили Сальвадора Альенде, получившего на президентских выборах 4 сентября наибольшее число голосов, состоялся в портовом городе Вальпараисо.

«Победа Сальвадора Альенде — это победа всего народа, и она стала возможной благодаря его единству», — отметил на митинге генеральный секретарь ЦК Компартии Чили Луис Корвалан.

Участники митинга тепло встретили появление на трибуне Сальвадора Альенде. Он заявил, что только блок Народного единства может создать в стране самое демократическое и прогрессивное правительство, выражающее волю народа, способное превратить Чили в подлинно независимое государство, покончить с голодом, нищетой и безработицей.

Палата представителей американского конгресса отклонила резолюцию о сокращении численности американских войск в Западной Европе на 10 процентов.

(Из газет).



Конгрессмен: Я за резолюцию, но...



...с одной поправкой.

Рис. В. Спельникова.

ВОКРУГ СВЕТА

Целебные апельсины

Целебные свойства апельсинов хорошо известны жителям тропических стран. Их приписывают витамину С, которым так богаты цитрусовые. Эксперименты, проведенные недавно американским исследователем Роджером Дэбба, показали, что апельсины обладают еще более ценным качеством: содержащиеся в них кислоты являются антибиотиками. Выделенные из сока кожуры апельсинов, лимонов, мандаринов, грейпфрутов кислоты вводили в пробирки с культурами различных бактерий. За 48 часов бактерии погибали. Это открытие может найти широкое практическое применение, пишет аргентинский журнал «Панорама»: нескольких капель апельсиновой кислоты достаточно, чтобы сохранить литр молока в течение нескольких недель. В косметике, где бактерии губят кремы, оно произведет настоящую революцию.

Рабочие напрокат

Иозеф Лаугель и Курт Грасмюк входят в число тех 350 предпринимателей Федеративной Республики Германии, за которыми закрепилась репутация «торговцев душами». Они сдают напрокат людей.

Действуя наподобие «бюро найма», их конторы вербуют рабочих, суля им гарантированную зарплату. Затем они «продают» их оптом или в розницу владельцам фабрик, земельных участков и строительных фирм.

Купив право на эксплуатацию поденщиков, временный хозяин, естественно, использует их на самых трудоемких, грязных или вредных работах. При этом все денежные расчеты (по повышенному тарифу в связи с дефицитом рабочей силы) он производит непосредственно с главой прокатной конторы, а тот расплачивается с рабочими по своему усмотрению. Разница между тем, что глава прокатной конторы получает с предпринимателя и что выплачивает, составляет кругленькую сумму.

Бывший маклер Курт Грасмюк всего за два года благодаря прибылям от «торговли душами» обзавелся пятью личными автомобилями, несколькими домами и фешенебельной виллой на бельгийском побережье.

Новый бизнес получает быстрое распространение в Федеративной республике.

Коротко

✦ Копию «древнейшего в мире договора» вручил генеральному секретарю ООН У Тану министр иностранных дел Турции Чаглаянгиль. Договор, текст которого выгравирован на пластинке из обожженной глины, датирован 1296 годом до нашей эры. Оригинал хранится в археологическом музее Стамбула. Договор был заключен царем хеттов Хаттусилисом III и египетским фараоном Рамзесом II. Стороны приняли обязательство сохранять «вечную дружбу, вечный мир», заключили соглашение о взаимном уважении территорий, о ненападении и взаимной поддержке. Кроме того, была достигнута договоренность о выдаче преступников.

✦ Половина всех смертных казней, совершаемых в мире, приходится на долю Южно-Африканской Республики (ЮАР). Обследование, проведенное южноафриканским церковным советом, показало: за 25 лет (с 1944 по 1969 год) здесь повешено 1.419 человек. Церковный совет указывает, что в то время, как многие страны отменяют смертную казнь, в ЮАР она применяется все шире и шире: только за 3 года (с 1967 по 1969 год) там казнено 246 человек.

БЕСЕДЫ О ГРАЖДАНСКОЙ ОБОРОНЕ

ЭТО ДОЛЖЕН ЗНАТЬ КАЖДЫЙ

Гражданская оборона... Главное ее назначение — защита населения и объектов народного хозяйства от оружия массового поражения. О краткой истории возникновения гражданской обороны в нашей стране, о задачах, которые она решает, и рассказывается в этой статье.

ПРЕДШЕСТВЕННИЦЕЙ гражданской обороны в нашей стране явилась местная противовоздушная оборона (МПВО). Она возникла в связи с появлением новых средств вооруженной борьбы, способных наносить удары по расположенным в тылу военным объектам, административно - политическим и экономическим центрам.

Дальнейшее развитие бомбардировочной авиации и успехи в создании химического оружия и других средств поражения уже к середине двадцатых годов привели к необходимости принятия серьезных мер по защите населения на случай войны. С этой целью в 1925 году было принято решение о проведении целого ряда важных мероприятий по укреплению противовоздушной обороны, а в 1926 году создана служба воздушно - химической обороны страны. Юридически общесоюзная система начала существовать с октября 1932 года. Основными ее задачами являлись: обеспечение защиты населения при нападении противника с воздуха, оказание медицинской помощи пораженным, ликвидация аварий и подготовка необходимых условий для бесперебойной работы промышленности и транспорта в военное время.

Все эти меры позволили несколько улучшить подготовку местной противовоздушной обороны. Только за период с 1939 по 1940 год в стране было обучено более 11 миллионов граждан, создано около 25 тысяч формирований, обеспечено противогазами более 30 миллионов человек, почти в два раза было увеличено количество убежищ.

Великая Отечественная война застала местную противовоздушную оборону в стадии реорганизации. Она еще не располагала достаточным количеством сил и средств для решения возложенных на нее задач, к тому же она не охватывала своими мероприятиями многие районы, над которыми впоследствии нависла реальная угроза нападения с воздуха.

Но в целом местная противовоздушная оборона в годы Великой Отечественной войны справилась со своими задачами. Она сохранила от гибели многие сотни тысяч советских людей, проделала огромную работу по тушению пожаров, оказанию помощи пострадавшему населению, ликвидации аварий, обезвреживанию и уничтожению неразорвавшихся боеприпасов.

Так, например, за годы войны силами МПВО ликвидировано свыше 10 тысяч крупных пожаров, 32 тысячи аварий, восстановлено 205 железнодорожных мостов, 87 крупных предприятий, 405 километров железнодорожных путей, 767 километров линий междугородной телефонной связи, обезврежено и ликвидировано свыше 2,5 миллиона неразорвавшихся авиабомб, мин и артиллерийских снарядов. Только формированиями медицинской службы во время войны была оказана помощь более 136 тысячам пострадавших от вражеских бомбардировок.

За успешное выполнение задач во время Великой Отечественной войны местная противовоздушная оборона г. Ленинграда награждена орденом Красного Знамени. Многие бойцы и командиры МПВО были награждены орденами и медалями Советского Союза.

В 1960 году местная противовоздушная оборона была реорганизована в гражданскую оборону. Руководство проведением ее мероприятий в центре было возложено на Совет Министров СССР, а на местах — на Советы Министров республик, исполкомы местных Советов депутатов трудящихся, руководителей министерств и ведомств.

Главное ее назначение — защита населения и объектов народного хозяйства от оружия массового поражения и быстрейшая ликвидация последствий возможных ракетно-ядерных ударов агрессора.

Любой из нас в случае ракетно-ядерного нападения противника должен уметь защитить себя и оказать помощь другим. Поэтому всем советским людям необходимо изучать и твердо знать средства, способы и приемы защиты от ядерного, химического и бактериологического оружия. В этих целях в области организовано постоянное обучение населения по гражданской обороне по соответствующим программам. Обучение организовано по производственному принципу и проводится:

— со всеми рабочими и служащими, работающими в промышленности и сельском хозяйстве — на предприятиях, в учреждениях, в колхозах и совхозах;

— с учащейся молодежью — в школах, профтехучилищах, техникумах и институтах изучается курс гражданской обороны в учебное время;

— с домашними хозяйками, пенсионерами и другими гражданами, не занятыми на производстве, — путем самостоятельного изучения памятки «Это должен знать каждый».

От всех обучаемых требуется самое серьезное отношение к учебе и прочное овладение необходимыми знаниями по гражданской обороне. Особенно важное значение имеет учеба личного состава формирований гражданской обороны, которые предназначены для спасения людей, оказания им медицинской помощи в очагах поражения, а следовательно, должны хорошо себя подготовить к практическим действиям в сложных условиях.

Значение гражданской обороны в связи с появлением ракетно-ядерного оружия неизмеримо возросло. Ей уделяют постоянное внимание Коммунистическая партия и Советское правительство. Каждый советский человек должен быть патриотом своей Родины и не может стоять в стороне от этого всенародного дела.

Полковник А. ЯКУШЕВ,
начальник штаба гражданской обороны Рязанской области.

ОТОВСЮДУ ОБО ВСЕМ
политика · нравы · быт · наука · культура · спорт

Многоликий пластик

Конструкторы новых молекул создали «попролин», полученный путем химического взаимодействия полипропилена с лигнином — продуктом гидролиза древесины. Новый материал разработан в проблемной лаборатории Московского технологического института мясной и молочной промышленности.

Авторы «попролина» доктор химических наук В. Е. Гуль, кандидаты технических наук Е. Г. Любешкина и А. М. Шаргородский провели всестороннее исследование этого материала. Он не меняет свойств при температуре минус 50 градусов Цельсия. Легок и не тонет в воде. Пластик очень инертен, не разрушается и не вступает во взаимодействие с многими химическими веществами.

Недавно новый пластик испытан в Сочинской комплексной проектно-изыскательской экспедиции Всесоюзного объединения «Союзводпроект». Пленки из нового материала были испытаны в условиях морской и пресной воды. Ввиду своей плавучести пленочный «попролин» может быть с успехом использован для уменьшения испаряемости воды в оросительных каналах. Пленку удобно покрывать в вакууме тончайшим зеркальным слоем алюминия. Тогда она будет прекрасно отражать солнечные лучи, защищая воду от нагрева и испарения.

Откуда пошла капуста?

Поклонники у капусты появились очень давно, хотя ее нередко и считают «исконно русским» кушаньем. Предполагают, что впервые стали возделывать эту культуру задолго до нашей эры древние иберы на Пиренейском полуострове. Называли они ее «ащи» (может, отсюда и наши «щи»?). Из Иберии капуста переселилась в Египет, Грецию, Рим, где получила свое нынешнее название от латинского слова, означавшего «голова».

Древние египтяне считали капусту изысканным блюдом и подавали ее на третье как сладкое. Греки и римляне приписывали ей чуть ли не магические свойства, видя в ней избавительницу от многих недугов. До нас дошли высказывания Пифагора, что «этот овощ поддерживает постоянно бодрость и веселое спокойное настроение духа». Целебные свойства капусты описывались и в старых русских «лечебниках».

Современная медицина не подтвердила некоторых качеств капусты, которые приписывали ей древние, однако считает ее очень полезной. Капуста богата витамином С, который сохраняется до лета.

Существует множество видов капусты (белокочанная, краснокочанная, кольраби, брюссельская и т. д.). Они разнообразны и по вкусу, и по форме, и по цвету, и по срокам созревания. Эта культура неприхотлива в уходе, растет и на юге, и за Полярным кругом. Оттого и сегодня она популярна так же, как и много веков назад.

«Душ» для тракторов

На курском заводе «Сельмашзапчасть» началось серийное производство новой моечной машины «ОМ-4267». Она в состоянии за одну минуту обрабатывать до 300 килограммов деталей — вымыть, высушить и подать их на сборку. 130-метровый подвесной транспортер и устройства моечной камеры обеспечивают машине непрерывное действие. Установку можно использовать на мойке узлов и деталей тракторов, автомобилей, любой сельскохозяйственной техники. Обслуживает машину один оператор.

Курск. (Корр. ТАСС).



НА СТРАЖЕ ПОРЯДКА

ПОДВИГ НА ПОЖАРЕ

УКАЗ ПРЕЗИДИУМА ВЕРХОВНОГО СОВЕТА РСФСР

За отвагу и самоотверженность, проявленные при тушении сложного пожара и спасении социалистической собственности, наградить от имени Президиума Верховного Совета СССР работников пожарной охраны управления внутренних дел исполкома Рязанского областного Совета депутатов трудящихся.

Медалью «За отвагу на пожаре».

1. **Михеева Сергея Владимировича** — начальника караула 2 профессиональной части.
2. **Переведенцева Михаила Леонтьевича** — шофера профессиональной пожарной части технической службы.
3. **Романеева Михаила Алексеевича** — командира отделения 2 профессиональной пожарной части.
4. **Юрченко Ивана Ивановича** — курсанта Рязанской специальной школы Министерства внутренних дел СССР.

Председатель Президиума
Верховного Совета РСФСР
Н. ЯСНОВ.
Секретарь Президиума
Верховного Совета РСФСР
Х. НЕШКОВ.

Москва, 14 октября 1970 года.

* * *

О подвиге рязанских пожарных, отличившихся при тушении пожара на шпалопропиточном заводе в Борках летом этого года, «Приокская правда» читателям уже рассказывала. И вот наиболее отличившиеся награждены. В чем же их особые заслуги?

С. В. Михеев личным примером увлек своих подчиненных на тушение пожара. Они боролись со стихией, в течение восьми часов сдерживая натиск огня. От уничтожения огнем были полностью спасены все цехи завода с оборудованием, половина склада шпал и заводской поселок.

М. Л. Переведенцев в момент возникновения пожара был свободен от службы. Но по зову совести он немедленно прибыл в Борки. Действуя рядовым ствольщиком на одном из самых опасных участков, он, рискуя жизнью, сумел задержать распространение огня и, несмотря на ожоги, не покинул своего поста.

Вместе участвовали в тушении пожара М. А. Романеев и И. И. Юрченко. Благодаря их умелым действиям, упорству, смелости и настойчивости распространение огня на цехи завода было приостановлено.



ПАТРУЛЬ НА ДОРОГЕ

Прежде чем стать автоинспектором, Василий Скоромников двадцать лет работал шофером. Закончив 11 классов, Василий не изменил любимой профессии и поступил в Тамбовский автодорожный техникум. Потом работал инструктором-преподавателем, шофером «Скорой помощи».

Стремительно летит под колесами синего милицейского мотоцикла серая лента дороги. В Кораблинском районе две трассы республиканского значения — 60 километров в одну сторону, около сотни — в другую. А кто считал, сколько десятков километров обычных проселочных дорог? Нет пощады нарушителям правил движения! За последние месяцы районным отделением ГАИ за нарушения правил движения многие водители лишены прав управления транспортом. Однако было бы неправильным считать, что младший лейтенант Василий Скоромников и его товарищ по работе сержант Николай Агейкин выступают только в роли исполнителей закона.

Большая профилактическая работа проделана сотрудниками райотдела ГАИ. Каждую неделю в колхозных и совхозных клубах, на предприятиях, в учреждениях и школах выступают работники милиции с беседами и лекциями о правилах уличного движения. В этом году таких занятий с населением проведено более ста.

Много работы у автоинспектора: постановка и снятие транспорта с учета, расследование и поиски нарушителей, патрулирование, ночные рейды по району.

В кабинете автоинспектора я обратил внимание на тщательно оформленную схему дорожных происшествий на территории района в 1970 году. Красные метинки в секторах «июль» и «август» — это случаи со смертельным исходом.

— Таких дорожных трагедий очень мало,— говорит В. И. Скоромников. — Но каждое из них, по чьей бы вине оно ни произошло, словно немой укор нам, инспекторам. Ведь мы — хозяева дороги. Мы отвечаем за все.

«Мы отвечаем за все». «Мы — хозяева дороги». Какие верные, глубокие слова! К чести Кораблинской автоинспекции, ни одно из нарушений, будь то крупное или мелкое, не остается здесь нерасследованным.

...Рано утром во дворе районного отделения милиции стучит двигатель мощного мотоцикла. На седле — человек среднего роста, в белом милицейском шлеме с кокардой, в кожаной куртке. Начинается очередное патрулирование одной из республиканских дорог, направление — Скопин. Дорога — вот оно, рабочее место автоинспектора Кораблинского отделения областного управления ГАИ коммуниста Василия Ивановича Скоромникова.

В. БАШКОВ.

На снимке: В. И. Скоромников.
Фото **Ю. Черникова.**

Береги народное добро

Бережливость, рациональное использование каждого рубля, принадлежащего народу, неуклонное улучшение планового производства и методов хозяйствования стали непреложными условиями жизни социалистического общества.

Хочется отметить, например, большую работу по сохранности народного добра, проводимую общественными организациями рязанской обувной фабрики «Победа Октября». Тут при группе народного контроля создана комиссия по сохранности социалистической собственности, которую возглавляет В. Д. Воронцова. Члены комиссии регулярно проводят проверку цехов, складов с целью устранения причин и условий, способствующих хищениям. Большую роль в сохранности государственного имущества на этом предприятии играют «Комсомольский прожектор» и товарищеский суд.

Много внимания уделяется воспитательной работе на Сотницынском сахарном заводе. Здесь также четко работают группы содействия народному контролю, дружина и товарищеский суд.

Хорошо налажена работа общественности по пресечению хищения государственного имущества в совхозе «Кнетрусский» Спасского района.

К сожалению, на отдельных предприятиях, в некоторых колхозах, совхозах и учреждениях торговли любители запустить руку в государственный карман не всегда получают достойный отпор.

Так, дирекция Ряжского мясокомбината предпочитает вообще не реагировать даже на выявленные факты хищения. В апреле 1969 года с похищенными мясопродуктами была задержана старший бухгалтер М. Бобровникова, а в октябре — рабочий И. Котов. Несмотря на предложение работников вневедомственной охраны УВД обсудить действия Бобровниковой и Котова в коллективе, мер к ним никаких не принято. Не понес ответственности перед коллективом и главный ветврач Р. Шмарин, которого дважды в течение года задерживали с похищенным мясом.

В колхозе имени Тельмана Пронского района уличили в хищении картофеля бригадира комплексной бригады А. Касаткина и шофера А. Колупаева. Однако вместо того, чтобы придать этому случаю гласность и назвать жуликов своими именами, исполком Малинищинского сельского Совета, не дал согласия на привлечение их к уголовной ответственности.

Не утруждает себя хлопотами по пресечению хищения государственного имущества и правление Шацкого райпотребсоюза (председатель М. Зеленов). Так, у заведующей складом заготконторы Е. Левиной в течение нескольких лет имелись крупные недостачи материальных ценностей. Эти недостачи не были вскрыты только потому, что в бухгалтерии отсутствовал надлежащий учет. Теперь Левина привлечена к уголовной ответственности за хищение общественного имущества, а бухгалтер заготконторы М. Стрижевская — за халатное отношение к своим служебным обязанностям.

Таких примеров можно привести немало. В каждом случае управлению внутренних дел и его органам приходится на местах анализировать причины и условия, способствующие хищению социалистической собственности, давать необходимые советы и предложения руководителям хозяйств, предприятий и организаций. Однако не везде эти предложения выполняются, хотя в статье 140 уголовно-процессуального кодекса ясно сказано, что предприятия, учреждения и общественные организации обязаны не позднее чем в месячный срок рассмотреть представления следственных органов, принять необходимые меры и сообщить об этом.

С большей ответственностью, с хозяйским чувством относиться к народному достоянию — долг каждого из нас. И в первую очередь — руководителей предприятий, хозяйств, организаций.

г. Рязань.

В. ПАДАЛКИН,
майор милиции.

ПРОИСШЕСТВИЯ

По горячим следам

Есть такое выражение в обиходе сотрудников милиции — обнаружить или разыскать преступника по горячим следам, то есть сразу же после того, как произошло преступление. Сотрудников, которые умеют быстро раскрывать преступления, в рязанской милиции немало.

Когда в июне этого года в дежурную часть Советского РОВД г. Рязани поступило сообщение о том, что у отдыхающих в лесопарке граждан совершена кража, на место происшествия немедленно выехала оперативная группа в составе начальника следственного отдела майора милиции А. П. Блюмкина, участкового инспектора лейтенанта милиции А. А. Карих и шофера-милиционера В. И. Корнюшина.

На месте происшествия, переговорив с потерпевшим об обстоятельствах совершенного преступления и предполагая, что вор должен скрыться где-то в лесопарке, работники милиции перекрыли пути возможного отхода преступника и начали прочесывать район лесопарка.

Вблизи Орехового озера им удалось заметить убегающего мужчину. Задержав беглеца, работники милиции обнаружили у него украденные вещи. Преступником оказался Б. В. Евсеев, нигде не работающий, ранее судимый за кражи.

Когда работники милиции возвратились в дежурную часть, туда прибежал гражданин Крысанов и заявил, что час назад он был ограблен неизвестным преступником, который забрал у него новый костюмный пиджак.

Было установлено, что Крысанова ограбил все тот же Евсеев. Кроме того, в ходе следствия Евсеев был изобличен в квартирной краже, совершенной им ранее.

Так благодаря быстрым и четким действиям работники милиции обнаружили и обезвредили матерого преступника.

В. ИВАНОВ.

г. Рязань.

ЗАБОТЫ ИНСПЕКТОРА

Их много, этих забот. Одни требуют немедленного решения, другие — с дальним прицелом. Они обступают Марию Ивановну Бастрыкину, женщину в милицейском мундире, каждое утро.

Вот и сегодня, не успела она дойти до детской комнаты милиции, видит—топчутся в сквере два пацана и, подталкивая друг друга, задиристо спрашивают:

— Ты чего?

— А ты чего?

Третий прислонился к дереву и наблюдает: вот-вот вспыхнет драка.

Мария Ивановна ускоряет шаг, но «секундант» повернул в нашу сторону голову и, увидев женщину в синем кителе, пересекавшую площадь, крикнул:

— Полундра! Мариванна идет!

Мальчуганы исчезли в переулке. Мария Ивановна, улыбаясь, покачала головой, удивительная у нее улыбка! Нежная и строгая, она словно освещает ее изнутри, и лицо становится прелестным.

Женщине с такой улыбкой солгать невозможно. Это хорошо знают те, кто хоть раз побывал в детской комнате милиции, кто почувствовал на собственном опыте, как это трудно.

Шесть лет назад, когда была создана детская комната милиции в Сапожковском районе, Мария Ивановна, отчаянно волнуясь, записала в журнал своего первого посетителя. Это был безобидный малыш в беленькой панамке — Миша Карасев. Он заблудился, и пришлось его на ночь забирать к себе домой: не оставлять же одного в детской комнате.

А затем в записной книжке инспектора детской комнаты появились фамилии тех, кого мы обычно называем «трудными». В Красном и Лукмосе, в Березниках и на Черной речке, в Варваровке были подростки, нуждавшиеся в пристальном внимании. Особенно тревожила Марию Ивановну обстановка в Малых Борках. Там собралась группа из тринадцати подростков, которых то и дело приходилось наставлять на путь истинный. И не только ребят, но и их родителей, потому что, теперь поняла Бастрыкина, чаще всего «трудные» дети растут в «трудных» семьях, где процветает пьянство, скандалы.

Мария Ивановна бесстрашно воевала с такими родителями, призвав на помощь общественность. Именно в те дни подал заявление Тимофей Филиппович Кузин с просьбой принять его инспектором детской комнаты милиции на общественных началах в селе Канино. Он стал замечательным помощником, этот седой, немногословный человек, воевавший за Советскую власть еще в годы гражданской войны. С 1926 года учительствовал он в Канине, едва ли не все жители были его учениками.

Шли годы. Выросли и возмужали вихрастые ребята, доставлявшие порой так много хлопот. Одни служат в армии, у других уже растут дети. В записной книжке Марии Ивановны появляются новые фамилии. И как шесть лет назад вместе с комсомольцами и активистами района проводит она рейды по улицам сел, в общежитиях, выступает в клубах, организует беседы в школах и читает лекции родителям.

Много забот у инспектора детской комнаты милиции: то угонят мальчишки лошадей из колхозной конюшни, то цветы оборвут, бывает и серьезнее.

До сих пор болезненно переживает Бастрыкина историю Александра Тетеркина. Он ограбил человека и был судим. Его лишили свободы, направили в трудовую колонию для несовершеннолетних. Там он работал и вел себя так, что был освобожден раньше срока. В январе 1968 года Тетеркин вернулся в Сапожок. Устроили его работать на завод. Но не прошло и полугода, как он вновь совершил ограбление. Недосмотрели? Да. Но только ли работники детской комнаты милиции? А где были его товарищи по работе, которые знали, что он начал пить, перестал трудиться? Ведь парню еще можно было помочь.

Из всех забот у Марии Ивановны есть особая — как найти шефа для отбившегося от родительских рук подростка. Дело это тонкое, деликатное, не каждый хороший производственник и активист может стать хорошим шефом, общественным воспитателем. К сожалению, далеко не все понимают важность этого дела.

Сегодня в Сапожковском районе 28 общественных воспитателей, но среди них только 6 комсомольцев. Почему-то члены добровольных народных дружин района не ведут работы с трудными подростками. А многие ребята нуждаются в доброй заботе старших. Вот хотя бы эти двое пацанов, что утром в сквере хорохорились друг перед другом.

— Я этих ребят знаю, — заметила Бастрыкина. — В школе на них учителя жалуются, бывали они и у меня уже не раз. Очень нуждаются в шефах. А ведь у нас в районе много замечательных механизаторов, инженеров. Мальчишки же обычно увлекаются техникой. Вот бы побольше выдвигали в общественные воспитатели молодых, знающих технику людей. Воспитание подростков от этого только выиграет. Нужно, чтобы и общественных воспитателей было много, хороших и разных.

С этим трудно не согласиться.

С. БУТОВСКАЯ.

Заместитель редактора
Г. Л. ЦЫГАНКОВ.

ФИЛАРМОНИЯ
Концертный зал имени С. Есенина
3, 4, 5, 6, 7, 8, 9 ноября

Государственный эстрадный оркестр Грузии

«РЭРО»

Большое эстрадное музыкально-танцевальное ревю.

Подробности в афишах. Начало в 19 час. 30 мин. Билеты продаются.

Рязанский городской трест столовых

ПРИНИМАЕТ КОЛЛЕКТИВНЫЕ ЗАЯВКИ НА ПРОВЕДЕНИЕ ПРАЗДНИЧНЫХ ВЕЧЕРОВ

В магазинах «Кулинарии» на ул. Островского, д. 8, Октябрьской, д. 74, Гоголя, д. 33, Дзержинского, д. 5, Горького, д. 74, Братиславской, д. 29, Пушкина, д. 51, Новой, д. 18 — большой выбор овощных, рыбных и мясных полуфабрикатов, пирожных и кондитерских изделий, закрытых и открытых пирогов, набор вареных овощей для приготовления винегретов и салатов.

Во всех столовых 5 ноября проводятся выставки-продажи полуфабрикатов кулинарных и кондитерских изделий, приготовленных нашими кулинарами.

Приглашаем посетить выставки-продажи, где можно купить различные кулинарные изделия к праздничному столу.

Экономьте время, пользуйтесь нашими услугами.

Трест столовых.

Рязанский техникум электронных приборов

продолжает прием на подготовительные курсы для поступления в техникум на базе средней школы.

К заявлению на имя директора техникума прилагаются документы: **копия аттестата об окончании средней школы, фотокарточка** размером 3×4 см.

Курсы платные. Срок обучения 9 месяцев. Занятия проводятся по средам с 18 часов, по субботам — с 15 час. 30 мин.

МИЧУРИНСКИЙ ПЛОДООВОЩНОЙ ИНСТИТУТ

ИМЕНИ И. В. МИЧУРИНА

объявляет прием студентов

на 1-й курс заочного факультета на 1970—71 учебный год.

На заочном факультете имеются отделения: **плодоовощное, агрономическое, экономики и организации сельского хозяйства, бухгалтерского учета.**

Поступающие на плодоовощное и агрономическое отделения сдают вступительные экзамены по **биологии** (устно), **физике** (устно), **химии** (устно), **русскому языку и литературе** (сочинение). Поступающие на отделения экономики и организации сельского хозяйства и бухгалтерского учета сдают экзамены по **математике** (устно), **химии** (устно), **биологии** (устно), **русскому языку и литературе** (сочинение).

Заявления принимаются до 15 декабря с. г. Вступительные экзамены на плодоовощное и агрономическое отделения проводятся с 16 декабря, на экономическое — со 2 февраля 1971 года.

Условия приема общие для всех заочных факультетов сельскохозяйственных вузов.

Будут проведены месячные платные курсы по подготовке к сдаче вступительных экзаменов: на плодоовощное и агрономическое отделения с 16 ноября с. г., на отделения экономики и бухгалтерского учета — со 2 января 1971 года.

Адрес института: **г. Мичуринск Тамбовской области, ул. Интернациональная, д. 101.**

Ректорат.

РЯЗАНСКИЙ ЗООВЕТЕРИНАРНЫЙ ТЕХНИКУМ

объявляет прием учащихся на заочное отделение по специальности ЗООТЕХНИЯ

Поступающие на базе восьмилетней школы сдают приемные экзамены **по русскому языку и математике,** срок обучения 5 лет; на базе средней школы сдают экзамены по **русскому языку, литературе** (сочинение) и **химии,** срок обучения 3 года.

Заявления принимаются до 30 ноября с. г. К заявлению прилагаются: **документ об образовании, автобиография, медицинская справка** по форме № 286, **3 фотокарточки** размером 3×4 см.

Приемные экзамены проводятся с 1 ноября по 14 декабря.

Адрес техникума: **Рязанская область, Рязанский район, п. о. Варские.**

Телевидение

ЧЕТВЕРГ, 22 ОКТЯБРЯ

ПЕРВАЯ ПРОГРАММА. 10.10 — «Фуркат». Художественный фильм. 11.45 — Для школьников. «Юные музыканты». 17.15 — «2.500 лет Самарканду». Телеочерк. 18.05 — Для школьников. «Край родной». «Архангельск». 18.30 — «Ленинский университет миллионов». 19.00 — В. Шекспир «Двенадцатая ночь». 22.00 — Из цикла «Все симфонии Бетховена». Симфония № 1. Передача из ГДР. 22.45 — «Время, которое всегда с нами». Документальный фильм.

ВТОРАЯ ПРОГРАММА. 18.05 — «Москва вчера, сегодня, завтра». Телеобозрение. 18.30 — Для школьников. «Жизнь, отданная революции». Р. С. Землячка. 19.25 — Симфонический концерт. 20.15 — «Спокойной ночи, малыши!» 20.30 — Телефильмы. «Учитель», «Чир-Унвд». 21.30 — «Литературный театр». Н. Карамзин «Бедная Лиза».

Рязанское радио

ПЯТНИЦА, 23 ОКТЯБРЯ

6.30—В эфире — сельская радиостанция «Ока». 7.20 — Областные известия. 7.30 — Наши интервью. 8.15 — Информация дня. 8.20 — «Что тебе нужно для счастья». Передача. 8.35 — 8.45 — Объявления. 18.00 — Новости дня. 18.05 — 18.30— От съезда — к съезду. «Новь древнего города Михайлова».

Погода

22 октября в Рязани и области ожидается переменная облачность, без осадков. Ветер южный, умеренный до сильного. Температура воздуха днем 7—12 градусов тепла.

Рязанское гидрометбюро.

В театрах и кино

ОБЛДРАМТЕАТР — **Картошка без соли.** Начало в 19.30.

ТЕАТР ЮНОГО ЗРИТЕЛЯ — **Ленинская улица** — в 10 часов.

ФИЛАРМОНИЯ. КОНЦЕРТНЫЙ ЗАЛ имени С. ЕСЕНИНА — **Московский академический ордена Трудового Красного Знамени музыкальный театр имени народных артистов СССР К. С. Станиславского и В. И. Немировича-Данченко.** 23 октября — **ЛЕБЕДИНОЕ ОЗЕРО** (второй акт балета). **ДИВЕРТИСМЕНТ. ШТРАУСИАНА.** Начало в 19.30.

«ОКА» — **Чайковский** (две серии) — в 9, 12, 15, 18 и 21 час.

«ДРУЖБА» — красный зал — **Колонна** (две серии) — в 10.00, 12.45, 15.30, 18.15 и 21 час. Синий зал — **Колонна** (две серии) — в 9.00, 11.45, 14.30, 17.15 и 20 часов.

«РОДИНА» — **Черный тюльпан** — в 9.00 и 21.30. **Колонна** (две серии) — в 11.30, 14.00, 16.30 и 19 часов.

«МОЛОДЕЖНЫЙ» — **Король прессы из Гамбурга** — в 9.50, 10.40, 12.30, 14.50, 16.40, 18.30, 20.20 и 22 часа.

«ЮНОСТЬ» — **Красавица** — в 9.00. **Око тайфуна** — в 10.20. **Цветок и камень** (две серии) — в 11.30, 14.30, 17.30 и 20.30.

«КОСМОС» — **Анютина дорога** — в 9 часов. **Цветок и камень** (две серии) — в 11, 14, 17 и 20 часов.

«МИР» — **Последние заповедные уголки** (две серии) — в 9.00. **Освобождение** (две серии) — в 11.10, 20.10. Новый художественный фильм **Счастливый человек** — в 14.20, 16.20 и 18 часов. **Хлеб и порох** — на продленном сеансе в 18 часов.

ДВОРЕЦ КУЛЬТУРЫ НЕФТЯНИКОВ — Спектакль драмтеатра **Любаша.** Начало в 19 часов.

Коллектив Рязанской типографии № 13 издательства «Статистика» выражает глубокое соболезнование работнице типографии И. Д. Карпус по поводу безвременной смерти ее мужа

Андрея Матвеевича.

Коллектив Рязанской швейной фабрики скорбит по поводу смерти старейшей работницы, пенсионерки

ИГНАТОВОЙ Валентины Михайловны

и выражает глубокое соболезнование семье покойной.

Наш адрес и телефоны:

ПРИОКСКАЯ ПРАВДА

РЯЗАНЬ, ул. ЛЕНИНА, ДОМ 35, 3-й ЭТАЖ

ТЕЛЕФОНЫ: редактора — 7-32-52; заместителей редактора—7-32-46 и 7-62-71; отв. секретаря—7-20-34; зам. отв. секретаря — 7-33-12; ОТДЕЛОВ: партийной жизни — 7-41-27; пропаганды марксизма-ленинизма—7-69-50; промышленности — 7-46-77, 7-46-05; сельского хозяйства—7-52-64; советского строительства — 7-26-05; культуры и быта — 7-63-68; информации — 7-32-47; отдела писем — 7-48-24; отдела объявлений — 7-30-39; бухгалтерии — 7-51-10; издательства — 7-46-03; общественной приемной — 7-29-19.

НБ06057 Заказ № 11160 Рязанская областная типография

ПРОЛЕТАРИИ ВСЕХ СТРАН, СОЕДИНЯЙТЕСЬ!

ПРИОКСКАЯ ПРАВДА

ОРГАН РЯЗАНСКОГО ОБЛАСТНОГО КОМИТЕТА КПСС И ОБЛАСТНОГО СОВЕТА ДЕПУТАТОВ ТРУДЯЩИХСЯ

1970 ОКТЯБРЬ 24 СУББОТА

Цена 2 коп.

Год издания 54-й ● 251 (15279)

Подписание соглашений между СССР и ДРВ

В Москве состоялись переговоры между экономической правительственной делегацией СССР, возглавляемой заместителем Председателя Совета Министров СССР Н. А. Тихоновым, и экономической правительственной делегацией Демократической Республики Вьетнам, возглавляемой заместителем Премьер-Министра, председателем Госплана ДРВ Нгуен Коном. 22 октября 1970 г. в Кремле были подписаны соглашения об оказании Советским Союзом Демократической Республике Вьетнам экономической и военной помощи, а также о предоставлении кредитов.

На церемонии подписания соглашений присутствовал Председатель Совета Министров СССР А. Н. Косыгин.

Новые соглашения знаменуют собой дальнейшее укрепление братской дружбы советского и вьетнамского народов и расширение сотрудничества между Советским Союзом и Демократической Республикой Вьетнам.

Во время пребывания в Советском Союзе экономическая правительственная делегация ДРВ ознакомилась с достижениями советского народа и достопримечательными местами Ленинграда и Москвы и посетила ряд промышленных предприятий. Делегации везде был оказан теплый дружеский прием.

Строительство жилья — под особый контроль

«ДОСТОЙНО ВСТРЕТИМ XXIV СЪЕЗД ПАРТИИ! ВЫШЕ ЗНАМЯ ПРЕДСЪЕЗДОВСКОГО СОЦИАЛИСТИЧЕСКОГО СОРЕВНОВАНИЯ ЗА ДОСРОЧНОЕ ВЫПОЛНЕНИЕ ГОДОВОГО И ПЯТИЛЕТНЕГО ПЛАНОВ!» — это обращение к советским людям с новой силой прозвучало в октябрьских Призывах ЦК КПСС. Коллективы предприятий промышленности, транспорта, строительных организаций, колхозов и совхозов, став на трудовую вахту, стремятся делом ответить на призыв партии, изыскивают дополнительные резервы для успешного выполнения принятых обязательств.

Вместе со всеми трудящимися нашей области значительный вклад в развитие народного хозяйства вносят строители. За четыре года пятилетки они освоили капитальные вложения на сотни тысяч рублей, ввели в действие основных фондов более чем на полмиллиарда рублей. Вступили в строй новые корпуса заводов, производственные и культурно-бытовые комплексы, жилые кварталы. Только за счет государственных источников и средств жилищных кооперативов построено более 900 тысяч квадратных метров жилья. За годы пятилетки проведены значительные работы по водоснабжению, благоустройству, озеленению, газификации населенных пунктов. Ускоренными темпами развернулось производственное и культурно-бытовое строительство на селе.

С каждым годом расширяется жилой фонд города Рязани. Здесь возводятся здания с улучшенной планировкой. Больше стало девятиэтажных домов, от чего значительно выиграл архитектурный облик областного центра. Много возводится благоустроенного жилья и в других городах и селах области. Все это радует трудящихся, ибо позволяет многим тысячам семей улучшить условия жизни, полнее использовать предоставленные социалистическим строем права и льготы.

За девять месяцев в целом по области освоено 22 миллиона рублей государственных капитальных вложений в жилищное строительство, введено в действие 119 тысяч квадратных метров жилья. Справились с планом ввода жилья тресты «Рязаньжилстрой» и «Рязаньстрой» № 4. Выполнена программа жилищного строительства в городе Рязани. Однако в целом по области ввод жилья в эксплуатацию идет очень медленно и вызывает серьезную тревогу. План девяти месяцев выполнен всего на 84 процента, а капитальные вложения освоены на 99 процентов. Все сельские районы области провалили план ввода жилья. Нетерпимая обстановка возникла в Клепиковском районе, где из 2.463 кв. метров введено в действие только 368. В Старожиловском районе планом предусматривалось ввести 1.700 кв. метров жилой площади, а сдано в эксплуатацию 68 кв. метров. Всего лишь на 20—40 процентов к плану введено жилья в Рязанском, Милославском, Спасском, Михайловском районах.

Повторяются недостатки прошлых лет, когда значительное количество жилья не вводилось в эксплуатацию в установленные сроки. За четыре года пятилетки в нашей области по жилищному строительству не освоено более десяти миллионов рублей государственных капитальных вложений и не введено в строй 115 тысяч квадратных метров жилья. Даже в городе Рязани, при наличии мощного треста «Рязаньжилстрой» и домостроительного комбината, также не сдано в эксплуатацию 15,5 тысяч кв. метров жилья.

Все это стало возможным вследствие неудовлетворительной организации труда на строительных площадках, а также допущенных серьезных недостатков в материально - техническом обеспечении строек, комплектации жилых домов различными конструкциями и изделиями. Большая доля вины за срыв жилищного строительства ложится на местные советские органы, которые не организовали должного контроля за ходом обеспечения планов, не потребовали от руководителей строительных организаций безусловного выполнения программы жилищного строительства.

Во многих случаях строительство и сдача жилья в эксплуатацию тормозятся из-за неудовлетворительной работы управлений капитального строительства облисполкома и Рязанского горисполкома. Задержка проектно-сметной документации и несвоевременный отвод и освобождение участков под застройку приводят к тому, что строительные организации работают неритмично, на пусковых объектах царит штурмовщина. Все это ведет к резкому снижению качества строительно - монтажных работ, вызывает массу нареканий со стороны жителей. Имеются факты, когда некоторые строящиеся дома и кварталы вовремя не обеспечиваются различными материалами и оборудованием.

Наступил ответственный период в завершении года. Перед строителями и монтажниками стоит задача — наверстать упущенное, принять все меры к наращиванию мощностей строительных организаций, занятых на сооружении жилья, ускорению темпов их работы. При этом следует значительно повысить качество жилищного строительства. Принимаемые меры по улучшению внутренней отделки зданий и квартир пока еще недостаточны. Немало дополнительных забот встает перед строителями в связи с приближением холодов. Требуется быстро завершить прокладку теплотрасс, остеклить построенные здания, дать в них тепло, чтобы отделочники имели все условия для высокопроизводительного труда.

Исполкомы местных Советов депутатов трудящихся должны конкретно заниматься жилищным строительством, глубже вникать в нужды предприятий, колхозов и совхозов. Необходимо принять практические меры для устранения ошибок в планировании капитального строительства, не допускать распыления сил и средств по многочисленным объектам, позаботиться об укреплении производственных баз строительных организаций, наращивании их мощностей, обеспечении местными строительными материалами.

Важнейшая задача горкомов и райкомов КПСС, горрайисполкомов, партийных, профсоюзных и комсомольских организаций обеспечить безусловное освоение капитальных вложений в жилищное строительство на 1970 год и полный ввод жилья в эксплуатацию. Для этого нужно усилить контроль за выполнением графиков работ и намеченных мероприятий, организовать боевое соревнование строителей за своевременную сдачу домов при отличном качестве исполнения. Следует помнить, что руководители строек, предприятия-заказчики несут персональную ответственность за обеспечение плана ввода жилья в эксплуатацию.

Дело чести всех строителей нашей области — успешно выполнить принятые обязательства, достойно встретить XXIV съезд КПСС. Пусть в нынешнем году будет больше новоселий!

ОКТЯБРЬСКАЯ ТРУДОВАЯ ВАХТА



ОДНИМ из ветеранов производства на Рязанском комбинате химического волокна является помощник мастера прядильного цеха Николай Александрович Алешин. Все работники агрегата, которым он руководит, — ударники коммунистического труда. В дни предсъездовской трудовой вахты коллектив идет в числе передовиков социалистического соревнования. Все прядильщики, резчики, сушильщики, отделочники, обслуживающие агрегат, хорошо знают свои обязанности и понимают, что от их внимания в значительной мере зависит качество выпускаемого волокна. Потому и добивается бригада хороших успехов в труде.

На снимке: помощник мастера Н. А. Алешин.

Фото В. Лебедева.

САХАРНАЯ СВЕКЛА СВЕРХ ПЛАНА

Земледельцы области завершают полевые работы. Многие хозяйства, рассчитавшись с государством по поставкам сахарной свеклы, ведут сейчас сверхплановую продажу сладких корней.

УХОЛОВО

Одними из первых в районе закончили уборку сахарной свеклы полеводы и механизаторы колхоза имени Советской Армии. Колхозники трудились на свекловичных плантациях поударному. Особенно отличились механизаторы А. Д. Тучин, М. М. Шамов, Н. Т. Захарьянцев, И. В. Кузнецов.

Сейчас в хозяйстве организовали перепашку свекловичных участков. С каждого гектара дополнительно собирают по полторы-две тонны сладких корней.

Продукция идет на приемные пункты сверх плана.

АЛЕКСАНДР НЕВСКИЙ

Продолжает сверхплановую продажу сахарной свеклы колхоз имени XX съезда КПСС. Из хозяйства на приемные пункты доставлено уже свыше 2.700 тонн этой продукции при плане 2.180 тонн.

Сейчас, когда уборка сахарной свеклы завершена и идет отгрузка ее государству, многое зависит от водителей автомашин, их оперативности, мастерства. Колхозные шоферы, соревнуясь за достойную встречу XXIV съезда партии, с честью несут трудовую вахту.

В соревновании на вывозке сахарной свеклы первое место занимает шофер Борис Иванович Кондаков. Он перевез с полей на приемный пункт около трехсот тонн сладких корней, ежедневно делая по 5—6 рейсов.

САРАИ

Соревнуясь за достойную встречу XXIV съезда партии, земледельцы колхоза «Красный флот» первыми в районе завершили уборку сахарной свеклы.

На свекловичных полях действовало семь комбайнов. Все они ежедневно перевыполняли сменные нормы и за сезон выбрали сладкие корни с 35—40 гектаров каждый.

Пример в труде показывал коммунист И. К. Елисеев. Он убрал своим комбайном сахарную свеклу на площади свыше пятидесяти гектаров.

Сейчас комбайны уже ставятся на зимнее хранение.

САПОЖОК

Значительно перевыполнили установленные задания по продаже сахарной свеклы государству колхозы «Россия», имени Крупской, «Коммунист».

Характерно, что в прежние годы район не выполнял планов-заказов государства на поставку сладких корней. В нынешнем году, повысив культуру земледелия, свекловоды значительно увеличили урожайность полей. Это позволило не только выполнить план продажи свеклы государству, но и вести сверхплановую поставку продукции.

Решено отправить дополнительно к плану не менее полутора тысяч тонн сахарной свеклы.

Оперативные данные

по закупкам сахарной свеклы на 23 октября (в процентах к плану)

Районы	
Сапожковский	116
Кораблинский	97
Сасовский	96
Шацкий	93
Скопинский	92
Сараевский	91
Новодеревенский	83
Старожиловский	78
Ряжский	69
Ухоловский	66
Чучковский	60
Милославский	55
Захаровский	53
Михайловский	52
Пронский	26

ВЫСОКИЙ ДОЛГ — СЛУЖИТЬ НАРОДУ

V Всесоюзный съезд архитекторов

Отчетом зодчих перед партией и народом стал пятый Всесоюзный съезд архитекторов. Создавать сооружения, новые города и села, достойные советского народа, — таков профессиональный и гражданский долг наших зодчих. Этим горячим стремлением была проникнута творческая дискуссия, развернувшаяся на встрече градостроителей.

23 октября — заключительный день работы съезда.

В президиуме съезда — член Политбюро ЦК КПСС, Председатель Президиума Верховного Совета СССР Н. В. Подгорный, заместитель Председателя Совета Министров СССР, председатель Госстроя СССР И. Т. Новиков, заведующий Отделом строительства ЦК КПСС И. Н. Дмитриев. Здесь же—известные советские архитекторы, гости съезда.

Слово предоставляется члену Политбюро ЦК КПСС, Председателю Президиума Верховного Совета СССР Н. В. Подгорному. Он говорит, что съезд архитекторов Советского Союза — событие большого общественно-политического значения.

Верные бессмертным заветам великого Ленина, продолжает тов. Н. В. Подгорный, вот уже несколько поколений советских людей под руководством своей Коммунистической партии ведут огромную созидательную работу — коренным образом преображают облик нашей Родины, весь уклад жизни, успешно строят новое общество. Из года в год наращиваются и крепнут производительные силы, бурно развивается наука, расцветает социалистическая культура.

Нынешний год — год славного ленинского юбилея советский народ ознаменовал новыми победами и свершениями. По всей стране широко развернулась борьба за досрочное выполнение пятилетнего плана, за достойную встречу XXIV съезда КПСС.

С большим удовлетворением восприняли советские люди сообщения о том, что трудящиеся столицы нашей Отчизны — Москвы и колыбели Октябрьской революции — Ленинграда одержали большую трудовую победу — завершили на днях пятилетку. С полным основанием можно сказать, что ряды их последователей — новых победителей будут изо дня в день пополняться, что основные задачи пятилетнего плана будут успешно решены.

Советский народ уверенно смотрит в свое будущее. Уверенность его прочно зиждется на силе всепобеждающих идей марксизма - ленинизма, на преимуществах социалистической системы, на достигнутых уже нами успехах. Эта уверенность определяется тем, что вся многогранная деятельность народа направляется ленинской партией, которая с широкой перспективой разрабатывает и претворяет в жизнь планы созидания коммунистического общества.

Партия и государство последовательно и целеустремленно укрепляют нашу экономику, стимулируют научно - технический прогресс. Они делают все для создания наиболее благоприятных условий труда, учебы, отдыха, всей жизни советских людей, условий, обеспечивающих всестороннее развитие и использование творческих возможностей каждого человека. В этом главная цель и смысл политики Коммунистической партии и Советского государства.

Планы наши поистине грандиозны. В их реализации роль одного из передовых отрядов нашей славной интеллигенции — советских архитекторов, их творческого Союза весьма значительна.

Из года в год, сказал далее тов. Н. В. Подгорный, растут масштабы капитального строительства. И от таланта, мастерства зодчих, от их умения максимально использовать в архитектурных решениях прогрессивный мировой опыт и новейшие научно - технические достижения, от их, я бы сказал, государственного подхода к делу в большой мере зависит его успех. От этого во многом зависит наиболее рациональное и экономическое размещение новых промышленных, энергетических и сельскохозяйственных объектов, более эффективное использование капиталовложений, сокращение сроков и повышение качества строительных работ, нахождение оптимальных решений коренных проблем градостроительства.

Работы предстоит, как говорится, непочатый край. Советским архитекторам есть где приложить свои силы, проявить талант и мастерство. Тем более, что при очевидных больших успехах в их деятельности, как справедливо отмечалось здесь на съезде, имеется еще немало изъянов.

Никогда еще в истории мирового зодчества труд архитекторов не вдохновлялся столь высокими нравственными идеалами, как в стране победившего социализма. «Все во имя человека, для блага человека» — этот лозунг, начертанный на знамени нашего общества, обращен и к людям вашей профессии непосредственно и прямо. Архитектурные произведения — неотъемлемая часть среды, окружающей человека, и от того, насколько совершенны эти произведения, насколько удовлетворяют они материальные и духовные потребности советских людей, в немалой степени зависит полноценность общественного труда и жизни, их радость и счастье.

Труд зодчего остается на века. И все эти годы идеи, которые архитектор вложил в свое творение, продолжают жить, оказывать влияние на взгляды и художественные вкусы современников, грядущих поколений.

(Окончание на 2-й стр.)

ДОСРОЧНО

Успешно выполняет свои предсъездовские социалистические обязательства коллектив Мещерского торфопредприятия. Досрочно здесь завершено выполнение заданий пятилетки по реализации продукции, снижению ее себестоимости, выработке на одного работника и по другим показателям. Сверх плана добыто 86 тысяч тонн кускового торфа и около 60 тысяч тонн фрезерного торфа. До конца года дополнительно, сверх пятилетнего плана, будет реализовано продукции на 230 тысяч рублей.

В коллективе торфяников горячий отклик нашло Письмо ЦК КПСС, Совета Министров СССР, ВЦСПС и ЦК ВЛКСМ «Об улучшении использования резервов производства и усилении режима экономии в народном хозяйстве». Благодаря проведению намеченных мероприятий достигнута экономия в 12 тысяч рублей.

Клепиковский район.

ОСТРЫЙ СИГНАЛ

В ЛЕТНЕМ ПЛАТЬЕ

В КОЛХОЗЕ «СВЕТЛЫЙ ПУТЬ» РЯЖСКОГО РАЙОНА КОРОВЫ ДО СИХ ПОР ПАСУТСЯ НА ВЫБИТЫХ ПАСТБИЩАХ. НАДОИ МОЛОКА ПОНИЖАЮТСЯ ДЕНЬ ОТО ДНЯ. ВОТ ЧТО РАССКАЗЫВАЕТ ПО ЭТОМУ ПОВОДУ НАШ СЕЛЬСКИЙ КОРРЕСПОНДЕНТ.

Время восемь часов утра. Только что закончилась дойка коров. Учетчица Валентина Рубцова быстро подвела итоги.

— Надои опять понизились, — сокрушенно сказала она. — Так, чего доброго, план продажи молока государству провалим.

Опасения Валентины Рубцовой не лишены оснований. По плану колхоз «Светлый путь» должен поставить на сливной пункт 450 тонн продукции, пока же молока продано чуть более 330 тонн. Почти 120 тонн продукции предстоит сдать хозяйству за два с лишним месяца. В состоянии ли справиться с этой задачей животноводы?

— План будет выполнен, — утверждает зоотехник колхоза Галина Алексеева. — Упущенное наверстаем за счет жирности молока.

Заявление более чем безответственное. В хозяйстве 278 коров. Среднесуточный надой составляет всего лишь 2,8 килограмма молока от коровы. Ежедневно на сливной пункт отгружается 700—750 килограммов продукции. При такой продуктивности скота едва ли поможет самая высокая жирность молока. План явно находится под угрозой срыва.

Казалось бы, сложившаяся обстановка должна была вызвать серьезную тревогу у руководителей и специалистов хозяйства. Однако в колхозе царит удивительное спокойствие. Здесь палец о палец не ударили для того, чтобы поправить дело, организовать настоящую борьбу за высокие надои молока.

— Коровы, — рассказывает доярка Надежда Подъяблоновская, — до сего времени пасутся на выбитых пастбищах. Рацион кормления до невозможности скуден. Животные получают по охапке свекольной ботвы и по полтора килограмма отрубей. Откуда же здесь быть надоям?!

Скармливается скудный паек коровам вечером. Все остальное время суток они содержатся впроголодь. Вот и теперь утром кормушки оказались пустыми. Почему?

— На ферме нет запаса кормов, — поясняет заведующий П. А. Гончаров.

Когда же руководители хозяйства намереваются кормить скот по полным зимним рационам?

— Как только поставим коров на стойловое содержание, — обещает председатель колхоза В. А. Молостов.

Странное заявление — стойловый период ведь давно уже наступил.

— Где как, — подсказывают животноводы. — А у нас даже помещения для этого еще не подготовлены.

И верно, большинство животноводческих помещений в хозяйстве выглядит весьма неприглядно. Вот, к примеру, коровник на сто голов. Здесь выбиты стекла окон, нет тамбуров, требует ремонта крыша. В некоторых дворах и вовсе нельзя содержать скот. По этой причине животные ночуют под открытым небом.

На ферме, о которой идет здесь речь, имеется пять скотных дворов. И только в одном из них работает гитан для подогрева воды. Бездействуют пока на ферме механизмы для уборки помещений, совсем не оборудованы кормозапарники.

Да что там механизмы! Ферма не обеспечена даже топливом. Для того, чтобы подогреть несколько ведер воды, истопнику Е. Г. Маркову приходится собирать по селу обломки досок.

Не сегодня-завтра начнутся морозы. Зима на пороге. В летнем платье захватит она нынче животноводов колхоза «Светлый путь».

К. ВЕНДИН,
селькор.

Ряжский район.

КОММЕНТАРИЙ ФАКТУ

Технический информатор

На заводе счетно-аналитических машин регулярно проводится день технического информатора.

ТЕХНИЧЕСКИЙ информатор — это лицо, которое систематически следит за новинками науки и техники, новыми конструкторскими разработками, технологическими процессами и информирует о них коллектив. Такую обязанность на Рязанском заводе счетно - аналитических машин выполняют десятки человек. Взяли они на себя эту обязанность добровольно и выполняют на общественных началах.

На заводе в каждом цехе есть технический информатор, как правило, это технолог. С новинками он знакомится в технической библиотеке, на регулярно проводимых днях информатора.

Активными пропагандистами нового, передового, советчиками и помощниками заводским специалистам, рационализаторам и изобретателям зарекомендовали себя технические информаторы В. П. Бондышев — начальник технологического бюро автоматного цеха, Ю. Г. Коровкин — инженер-конструктор отдела механизации, М. А. Морозова — старший инженер центральной заводской лаборатории. Постоянно интересуясь проблемами, над которыми работают заводские новаторы, они подбирают соответствующую техническую литературу, не ограничиваясь информацией, следят за тем, как новое внедряется в производство, какой экономический эффект оно обеспечивает.

Много внимания и времени уделяют изучению, отбору и анализу информации референты-общественники. И в том, что завод, к примеру, в текущем году успешно выполняет задания по внедрению новой техники, немалую роль сыграла служба технической информации.

В нашей стране создана общегосударственная система научно-технической информации. Она включает в себя сеть всесоюзных, отраслевых и межотраслевых территориальных органов информации, в которых систематизированы сведения о новейших научно - технических достижениях, прогрессивной технологии, передовом производственно - техническом опыте. Насколько велика потребность в этом, можно судить хотя бы по тому, что Рязанский межотраслевой центр научно - технической информации и пропаганды обслуживает свыше тысячи промышленных и сельскохозяйственных предприятий, организаций, колхозов и совхозов, откуда ежедневно поступают десятки запросов по различным техническим проблемам. В свою очередь центр научно - технической информации регулярно высылает на предприятия письма, тематические подборки о научных и технических новинках.

Хорошо используют эту помощь центра научной технической информации работники станкостроительного завода, завода тепловых приборов и многих других предприятий. В конструкторском бюро станкозавода полученная информация имеет короткий путь до тех, кто занимается разработкой новой техники, прогрессивной технологии.

Насколько быстро найдут свое применение в производстве замыслы ученых, конструкторов, проектировщиков, в немалой степени зависит от оперативности, полноты и действенности технической информации. И в этом смысле роль заводских и цеховых информаторов чрезвычайно велика. Вот почему заслуживает похвалы то внимание, которое уделяют партийные, профсоюзные и хозяйственные руководители названных предприятий работе технических информаторов. Им принадлежит важная роль в борьбе за технический прогресс, за повышение экономической эффективности общественного производства.

А. ВАНИНА.



Агитпоезд в пути

ТУЛА. (Корр. ТАСС). В поездку по районам области отправился из Тулы агитпоезд, организованный отделом пропаганды и агитации обкома партии. В поезде есть вагон-клуб с залом для лекционной работы и демонстрации кинофильмов. Здесь же устроена выставка, посвященная жизни и деятельности В. И. Ленина.

В составе коллектива агитпоезда находится группа высококвалифицированных лекторов и две концертные бригады. Они расскажут труженикам сел, рабочих поселков, железнодорожных станций о развитии в области социалистической экономики, науки и культуры, ходе социалистического соревнования за достойную встречу XXIV съезда КПСС.

Главная новостройка липецкой магнитки

ЛИПЕЦК. (Корр. ТАСС). На Новолипецком металлургическом заводе началось строительство пятой домны. Ее объем — 3.200 кубометров. Таких мощных печей пока нет в мировой металлургии.

К весне готовятся с осени

БАРНАУЛ. (Корр. ТАСС). Еще не умолк на полях Алтая рокот тракторов, где заканчивается вспашка зяби, а 300 сельских мастерских края приступили к ремонту посевной и уборочной техники. Уже отремонтированы тысячи сеялок, плугов, культиваторов, сотни гусеничных тракторов, жаток и комбайнов.

Многие сельские мастерские нынче специализированы на ремонте тракторов, зерновых комбайнов, посевной техники.

В крае открыто семнадцать цехов по ремонту узлов и агрегатов. Отсюда готовые агрегаты поступают в обменные пункты, а затем в колхозные и совхозные мастерские. Качество ремонта при этом улучшилось, а себестоимость его снизилась.



Костромская область. Хороших показателей в работе добился в этом году коллектив Шарьинского горкоопторга. Годовой оборот этого предприятия составил около 700 тысяч рублей, а чистая прибыль — 25 тысяч рублей. В настоящее время в Шарье ведется строительство торговых точек и предприятий по переработке сельхозпродуктов. Уже сданы в эксплуатацию двухэтажный магазин «Дары природы» и колбасный цех, оснащенный новейшими машинами.

На снимке: старший продавец магазина «Дары природы» А. Серова (справа) и продавец Л. Разуваева за утренней раскладкой товара.

Фото И. Дынкина. (Фотохроника ТАСС).

ПЯТИЛЕТКИ ГОД ЗАВЕРШАЮЩИЙ

Об итогах выполнения государственного плана промышленностью Рязанской области за девять месяцев 1970 года

Коллективы промышленных предприятий области за 9 месяцев 1970 года, соревнуясь за досрочное выполнение пятилетнего плана и достойную встречу XXIV съезда КПСС, добились новых успехов в работе.

План реализации товарной продукции выполнен на 102 процента. По сравнению с соответствующим периодом прошлого года прирост промышленного производства составил 9,9 процента.

Выпуск продукции по важнейшим отраслям промышленности увеличился по сравнению с соответствующим периодом 1969 года:

Электроэнергетика	— на 5 процентов
Нефтеперерабатывающая промышленность	— на 24 процента
Химическая и нефтехимическая промышленность	— на 8 процентов
Машиностроение и металлообработка	— на 10 процентов
Промышленность строительных материалов	— на 12 процентов
Легкая промышленность	— на 7 процентов
Пищевая промышленность	— на 10 процентов
Производство товаров культурно-бытового назначения и хозяйственного обихода	— на 14 процентов

На 1 октября 1970 года 367 промышленных предприятий работали по новой системе планирования и экономического стимулирования. Эти предприятия произвели 98 процентов промышленной продукции.

Выполнение плана реализации товарной продукции по предприятиям и объединениям составило (в процентах):

Рязанский нефтеперерабатывающий завод	100,8
Комбинат химического волокна	100,6
Рязанский станкостроительный завод	100,6
Завод тяжелого кузнечно-прессового оборудования	100,7
Скопинский завод электронасосов	102
Рязанский завод «Центролит»	105
Завод счетно-аналитических машин	103
Рязанский завод «Теплоприбор»	103
Скопинский машиностроительный завод	103
Истьинский машиностроительный завод	102
Рязанский завод «Торфмаш»	104
Ухоловский завод «Строммашина»	102
Скопинский завод строительно-отделочных машин	100,9
Рязанский комбайновый завод	102
Завод «Рязсельмаш»	99,4
Скопинский автоагрегатный завод	100,9
Цементный завод «Спартак»	105
Михайловский цементный завод	104
Рязанский картонно-рубероидный завод	102
Завод «Коммунистическая заря»	105
Рязанский шиноремонтный завод	111
Скопинский стекольный завод	105
Прядильно-сетевязальная фабрика «Красный текстильщик»	104
Кораблинский комбинат шелковых тканей	104
Касимовская овчинно-меховая фабрика	107
Оськинская фабрика кожзаменителей	104
Клепиковское производственное ватное объединение	110
Мурминская суконная фабрика	100,7
Рязанский кожевенный завод им. Октябрьской революции	102
Спасский кожевенный завод им. Ленина	92
Михайловская фабрика нетканых материалов	106
Обувная фабрика «Победа Октября»	105
Рязанская мебельная фирма «Ока»	103
Чаеразвесочная фабрика	102

ТРЕСТЫ

«Октябрьуголь»	105
«Железобетон»	101
Швейной промышленности	99,0
Мясоперерабатывающей промышленности	104
Спиртовой и ликеро-водочной промышленности	104
Крахмало-паточной промышленности	101
Рыбной промышленности	118

ОБЛАСТНЫЕ УПРАВЛЕНИЯ

Лесного хозяйства	104
Промышленности строительных материалов	103
Местной промышленности	102
Топливной промышленности	108
По заготовкам молока и молочной промышленности	106
Пищевой промышленности	104
Типографии областного управления по печати	106
Производственное управление хлебопродуктов и комбикормовой промышленности	103

Выполнение плана производства продукции в натуральном выражении и темпы роста характеризуются следующими данными:

	Процент выполнения плана января—сентября 1970 г.	Январь—сентябрь 1970 г. в проц. к январю—сентябрю 1969 г.
Металлорежущие станки	103	96
Кузнечно-прессовые машины	116	115
Средства вычислительной техники	101	105
Приборы контроля и регулирования технологических процессов	105	119
Картофелеуборочные комбайны	99,1	108
Оборудование для торфяной промышленности	102	106
Уголь	99,9	103
Картон	107	105
Цемент	102	109
Кирпич строительный	101	102
Стеклоблоки	112	108
Сборные железобетонные конструкции и детали	99,6	111
Штапельное волокно	100,7	104
Вата хлопчатобумажная	99,7	100,5
Овчина шубная	100,7	100,4
Хромовые кожтовары	100,7	84
Жесткие кожтовары	87	124
Кожаная обувь	102	104
Мебель	104	108
Масло животное	100,2	103
Цельномолочная продукция в пересчете на молоко	108	111
Крахмал	111	108
Чай	105	111

По сравнению с соответствующим периодом прошлого года выпуск приборов контроля и регулирования технологических процессов увеличился на 1.663 тысячи рублей, картофелеуборочных комбайнов — на 400 штук.

Производство товаров народного потребления возросло: мебели—на 396 тысяч рублей, верхнего трикотажа — на 698 тысяч штук, кожаной обуви — на 130 тысяч пар, кондитерских изделий — на 333 тонны, цельномолочной продукции в пересчете на молоко — на 6.649 тонн, чая — на 811 тонн, мяса из государственных ресурсов — на 3.096 тонн.

План кооперированных поставок за девять месяцев выполнен по чугунному литью на 100,7, по стальному литью — на 110, по поковкам — на 124, по штамповкам — на 113 процентов.

В промышленность области внедрено более 8 тысяч изобретений и рационализаторских предложений, что дает экономию более 7 миллионов рублей в расчете на год.

Производительность труда в промышленности увеличилась по сравнению с соответствующим периодом прошлого года на 8,4 процента.

Промышленные предприятия снизили себестоимость производимой продукции и увеличили объем прибыли по сравнению с соответствующим периодом прошлого года на 15 процентов.

Наряду с общими положительными результатами в работе промышленности имели место отдельные недостатки. Не выполнен план 9 месяцев по реализации товарной продукции заводом «Рязсельмаш», Спасской швейной фабрикой, Сотницынским сахарным заводом.

Не выполнили план внедрения новой техники комбинат химического волокна, Спасский кожевенный завод, Сотницынский сахарный завод, областные управления местной промышленности, бытового обслуживания населения, топливной промышленности, областное производственное управление хлебопродуктов и комбикормовой промышленности.

Отдельные предприятия не выполнили план прибылей, имели потери от брака и непроизводительные расходы.

Статистическое управление Рязанской области.

Новости науки и техники

ЭКСКАВАТОР — «КРОТ»

ВОРОНЕЖ. Землеройная машина «ЭО-7114», новинка завода имени Коминтерна, изготовлена по заказу строителей туннелей.

Машина имеет повышенную надежность, у нее двухкубовый ковш, а также набор рабочих органов, позволяющих действовать под землей в зоне 70 квадратных метров.

Конструкторы создали воздушную и водяную защиту систем агрегата от попадания пыли. Для водителя обеспечены нормальные условия. Кабина экскаватора имеет повышенный запас прочности, снабжена установкой для очистки воздуха.

СТАНОК В ЧЕМОДАНЕ

ШЯУЛЯЙ (Литовская ССР). Серийный выпуск малогабаритных фрезерных станков освоил Шяуляйский завод прецизионных станков. Эта новинка получила название «Универсал». Станок может фрезеровать металл, дерево, пластмассу. Небольшая перестройка позволяет использовать его для сверления, шлифовки и заточки. Скорость шпинделя легко регулируется от 160 до 2.880 оборотов в минуту.

Станок портативен и удобен в эксплуатации. Он весит 28 килограммов и продается в чемодане. К нему придается комплект различных приспособлений и режущий инструмент.

ЭЛЕКТРОСВАРКА В ВАКУУМЕ

КАЛИНИНГРАД. Здесь на заводе электросварочного оборудования завершена сборка первой промышленной партии машин для диффузионной сварки в вакууме. В каждом таком аппарате за час можно произвести сварку нескольких сотен деталей полупроводниковых приборов.

(ТАСС).

● *Партийное собрание: как повысить его роль?*

ОПИРАЯСЬ НА МНЕНИЕ КОММУНИСТОВ

Год назад ЦК КПСС принял постановление «О практике проведения партийных собраний в Ярославской городской партийной организации». Этот документ оказал благотворное влияние на совершенствование уровня партийной работы и, в частности, на повышение роли партсобраний как основной школы политического воспитания коммунистов. Это видно на примере партийной организации управления Рязанского речного порта.

Актовый зал управления речного порта. Идет отчетно-выборное партийное собрание. Коммунисты внимательно слушают доклад, с которым выступает секретарь партийного бюро Ю. Нефедьева. Обстоятельно рассказывает она о том, что сделано в организации за год, над решением каких задач трудились коммунисты.

И вот начались выступления. Слово просит один, другой, третий... Собрание проходит активно. Горячо, страстно выступают коммунисты, анализируют недостатки, вносят деловые предложения...

Сижу и думаю: «Как непохоже это отчетное собрание на то, которое проходило в этой же организации ровно год назад». Тогда председательствующий то и дело взывал к сидящим в зале:

— Может, есть желающие высказаться?

После долгих уговоров поднимался очередной оратор на трибуну, а потом снова наступала длительная пауза.

Почему же партийная организация управления, призванная задавать тон в работе всем цеховым ячейкам, оказалась в таком незавидном положении? Ведь на учете здесь наиболее подготовленные коммунисты, большинство из них имеет высшее и среднее техническое образование. Казалось, активности им не занимать.

Но беда в том и заключается, что партийное бюро, полагаясь на это, мало что делало для развития активности коммунистов, оживления внутрипартийной работы.

Вновь избранное партбюро учло этот недостаток.

— На первых порах нам приходилось трудно, — рассказывает тов. Нефедьева. — Опыта партийной работы у большинства членов бюро не было. С чего начинать? Как лучше построить свою работу?

Всевой программой действий для партийного бюро явилось вышедшее к тому времени в свет постановление ЦК КПСС «О практике проведения партийных собраний в Ярославской городской партийной организации». Оно ответило на многие волнующие активистов вопросы.

— Надо начинать с улучшения внутрипартийной работы, — решили они, — и прежде всего за счет повышения роли партийных собраний в воспитании коммунистов.

Посоветовавшись с руководителями предприятия, с секретарем первичной организации порта, с коммунистами, члены бюро разработали примерную тематику собраний на ближайший период. При этом основное внимание было уделено вопросам, направленным на воспитание у коммунистов чувства ответственности за выполнение требований Устава КПСС.

— Если коммунист, — рассудили активисты, — будет добросовестно выполнять эти требования, значит, во всяком деле он будет показывать достойный пример другим.

Так родились повестки дня собраний: «Программа и Устав КПСС — важнейшие документы партии», «Об инициативе и ответственности коммуниста за порученное дело» и другие.

Не обошлось, правда, без просчетов. Желая, как говорится, одним махом решить все проблемы, партбюро на первое же собрание, помимо вопроса «Роль и значение партийного собрания в жизни каждого коммуниста», внесло еще три вопроса, в том числе—прием в КПСС, о ходе зимнего судоремонта и о состоянии воспитательной работы на флоте.

Коммунисты выступили против такой перегрузки повестки дня. А. Шишлаков, В. Яковлева, К. Бесчастнова и другие справедливо отметили, что нагромождение многих вопросов мешает их детальному обсуждению, распыляет внимание коммунистов, ведет к скороговорке.

Этот совет был учтен. Теперь на собраниях, как правило, обсуждается один, максимум два вопроса.

Но, чтобы это обсуждение было активным, деловым, одного вдумчивого подбора повестки дня мало. Собрание надо хорошо подготовить. Этой стороне своей деятельности члены бюро уделяют постоянное внимание. Недавно, например, здесь состоялось собрание, на котором обсуждался вопрос: «Об инициативе и ответственности коммуниста за порученное дело». Прежде чем провести его, члены бюро посоветовались, кому лучше всего выступить с докладом.

— А почему бы нам не расширить круг докладчиков? — сказал при этом член бюро Н. Д. Кутузов. — Можно, в частности, поручить это тов. Сластенину. Не важно, что он ни разу не выступал. Пусть учится.

Так и порешили. Но на этом секретарь парторганизации Ю. Нефедьева не успокоилась. Она посоветовала Ю. Сластенину, на что тот должен прежде всего обратить внимание при подготовке доклада.

Как и следовало ожидать, собрание прошло активно, в обстановке деловой критики и самокритики.

Партийное собрание наибольшую пользу принесет только в том случае, если его повестка дня вызвана самой жизнью, когда за выполнение принятого на нем решения ведется настойчивая борьба.

Однажды коммунист А. Скрипкин обратился к секретарю партийного бюро:

— У нас, — сказал он, — часто проходят собрания, на которых обсуждаются идейно-теоретические вопросы. Это хорошо. Но думаю, мы делаем неправильно, когда забываем о производстве. Мне кажется, назрела необходимость поговорить на собрании о работе в новых условиях планирования и экономического стимулирования.

Предложение было поддержано.

С докладом на собрании выступил заместитель начальника порта по экономическим вопросам М. Пудов. Он детально проанализировал состояние дел на предприятии, отметил те успехи, которых коллектив добился за последние годы.

Но коммунисты говорили не только о достижениях. В своих выступлениях они главным образом останавливались на имеющихся недостатках в экономической деятельности предприятия. Особенно много говорилось о том, что в порту не всегда эффективно используются производственные фонды.

Здесь же на собрании были намечены меры по улучшению этой стороны производственной деятельности. Партийное бюро взяло под строгий контроль выполнение решения. По его инициативе была создана комиссия по выявлению и реализации неиспользуемого оборудования.

Партийное бюро постоянно находится в поисках и заботах, добиваясь, чтобы партийные собрания стали подлинной школой воспитания коммунистов. Большую пользу в этом отношении принесло заслушивание отчетов коммунистов на собраниях.

Сначала у членов бюро не было единодушного мнения о том, что собой должны представлять эти отчеты. Одни, например, утверждали, что отчитываться на собраниях в основном следует руководителям. У других было мнение такое, что надо, мол, заслушивать лишь тех, кто в чем-либо провинился.

Для начала решили заслушать отчет на собрании одного из руководителей предприятия — Н. Д. Кутузова.

— Доложите, — сказали ему, — как вы выполняете обязанности члена партии, изложенные в Уставе КПСС.

Тов. Кутузов с таким докладом выступил. Но чувствовалось, что партийное бюро в этом вопросе не все до конца продумало.

Высказанные замечания члены партийного бюро учли. И когда на очередном собрании с отчетом должен был выступить коммунист А. Скрипкин, ему Ю. Нефедьева посоветовала:

— Расскажите, как живете, как учитесь. Хотелось бы услышать и о том, как работает возглавляемая вами группа народного контроля.

Коммунистам и особенно молодым было интересно послушать рассказ члена КПСС с 1944 года А. Скрипкина об участии в общественной жизни коллектива. Он в течение ряда лет работает пропагандистом в сети партийного просвещения, неоднократно избирался членом бюро первичной парторганизации, является председателем группы народного контроля. И на каждом общественном посту он показывает достойный пример старательного отношения к делу.

Время — хороший экзаменатор. А оно свидетельствует о том, что партийная организация управления порта стоит на правильном пути. Она все активнее влияет на положение дел, выступает запевалой хороших начинаний. И это явилось результатом прежде всего вдумчивого подхода к выполнению требований, изложенных в постановлении ЦК КПСС «О практике проведения партийных собраний в Ярославской городской партийной организации».

Нет сомнения, что вновь избранный состав бюро, которое и на этот раз возглавила Ю. Нефедьева, все сделает для того, чтобы устранить имеющиеся еще недостатки, и в преддверии XXIV съезда КПСС еще настойчивее будет совершенствовать формы и методы внутрипартийной работы — основы боевитости каждой партийной организации.

П. ПУШКАРЬ.

г. Рязань.

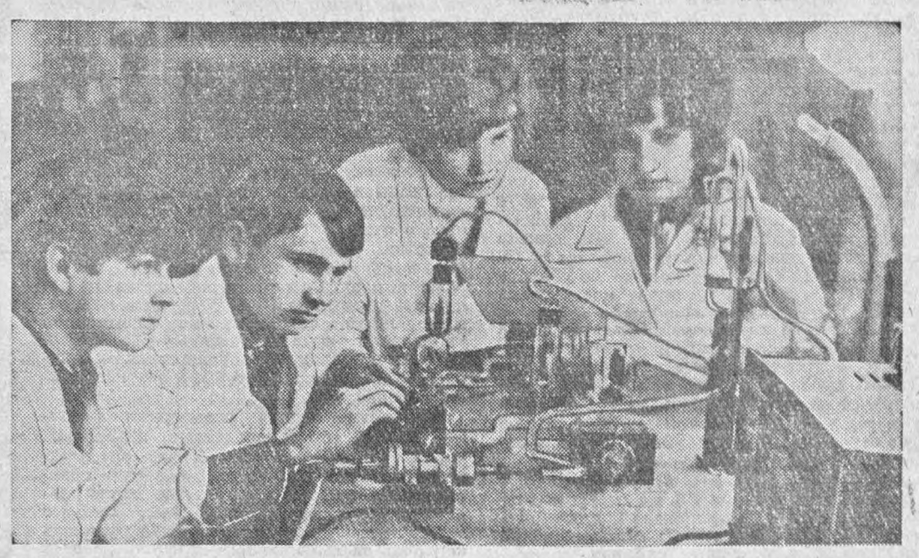

Будущих специалистов для предприятий электронной промышленности готовит Рязанский техникум электронных приборов. Учащиеся, находясь в стенах учебного заведения, знакомятся с техническими новинками.

На снимке: Вениамин Козин, Анатолий Волков, Людмила Смирнова и Нина Воробьева, учащиеся 3-го курса, на лабораторных занятиях.

Фото А. Андреева.

ВЫСОКИЙ ДОЛГ— СЛУЖИТЬ НАРОДУ

(Окончание. Начало на 1-й стр.)

Активнее участвовать своим творчеством в осуществлении требований, продиктованных самой жизнью, — высокий долг архитекторов. Помогать и впредь нашему великому народу в его созидательном труде, украшать и наполнять еще более глубоким духовным содержанием его жизнь, способствовать воспитанию у каждого советского человека чувства патриотизма и гордости за свою социалистическую Отчизну — к этому призывает наших зодчих, всю творческую интеллигенцию партия Ленина. И мы твердо уверены, что новые архитектурные произведения, воплощающие знания и опыт, вдохновение и творческий поиск всех поколений советских зодчих, будут достойны этих высоких задач.

Дорогие товарищи! Наша страна первой прокладывает дорогу в коммунистическое будущее. О советском обществе, как о самом передовом и прогрессивном в мире, свидетельствуют показатели его политического и экономического развития. Ярко и убедительно демонстрировать это должен и внешний облик страны — наших городов и деревень, жилых кварталов и промышленных сооружений, всего того, что создается вдохновенным трудом советского человека. В этом — высокое призвание архитектуры Страны Советов.

Почетный долг и обязанность архитекторов, как говорится в приветствии Центрального Комитета КПСС и Совета Министров СССР вашему съезду, — создавать такие произведения зодчества, в которых были бы запечатлены на века великие социалистические преобразования нашей Родины и трудовые свершения советского народа, идущего по пути к коммунизму. Работа съезда, в ходе которой была широко раскрыта многогранная деятельность наших зодчих, подтвердила глубокое понимание ими социального назначения и созидательной роли архитектуры в строительстве материально-технической базы коммунизма, в воспитании нового человека.

Труд архитекторов — труд большой социальной и политической важности — снискал глубокое уважение советских людей, получает высокую оценку партии и государства. Многие зодчие, наряду с другими замечательными тружениками промышленности и сельского хозяйства, науки и культуры, отмечены орденами Родины, Ленинской юбилейной медалью, почетными званиями.

И вполне закономерно, что накануне открытия вашего съезда Союз архитекторов, объединяющий лучшие творческие силы, направляющий всех зодчих на решение узловых проблем теории и практики, удостоен высокой награды.

Тов. Н. В. Подгорный оглашает Указ Президиума Верховного Совета СССР о награждении Союза архитекторов СССР орденом Ленина. От имени ЦК КПСС, Президиума Верховного Совета СССР и Советского правительства он сердечно поздравляет делегатов съезда и в их лице всех зодчих страны с высоким признанием их заслуг — с высшей наградой Родины.

Вручая Союзу архитекторов СССР орден Ленина, говорит тов. Н. В. Подгорный, от души желаю вам, дорогие товарищи, всем советским зодчим новых творческих успехов, здоровья и счастья в личной жизни!

Под бурные аплодисменты присутствующих Н. В. Подгорный прикрепляет орден Ленина к знамени Союза архитекторов СССР.

С ответным словом выступает Г. М. Орлов. От имени делегатов съезда, от имени всех советских зодчих он сердечно благодарит Центральный Комитет Коммунистической партии, Президиум Верховного Совета СССР и Советское правительство за высокую оценку труда архитекторов.

Образ Ленина, говорит он, всегда с нами, всегда в наших сердцах. Ленин живет в грандиозной программе мирного строительства, осуществляемого по предначертаниям Коммунистической партии. Высокая награда вдохновляет нас на новый созидательный труд. Мы заверяем, что все силы разума, таланта и вдохновения советские зодчие посвятят строительству коммунистического общества, дальнейшему развитию советской архитектуры.

Делегат съезда лауреат Ленинской премии Ю. М. Градов зачитывает текст письма V Всесоюзного съезда архитекторов Центральному Комитету КПСС, Президиуму Верховного Совета СССР и Совету Министров СССР. Под бурные аплодисменты съезд принимает текст письма.

ПИСЬМА в „ПРИОКСКУЮ ПРАВДУ"

В редакцию поступает немало писем, авторы которых предлагают шире освещать работу службы быта, рассказывать на страницах газеты о том, что делается коллективами предприятий по улучшению обслуживания жителей сел и городов, критиковать имеющиеся недостатки.

Откликаясь на эти пожелания, редакция публикует сегодня ряд материалов, посвященных сфере обслуживания.

Счастье в труде

Любит свою профессию слесарь Василий Павлович Поликашин. Ему доверена сборка одного из самых ответственных узлов картофелеуборочного комбайна ККУ-2 «Дружба» — эксцентрикового вала. Он ветеран Рязанского комбайнового завода и хорошо помнит, как было трудно вначале, когда в сборочном цехе сплошь и рядом властвовала так называемая «напольная» технология — все детали узлов стыковались друг с другом на полу при помощи кувалды. И отдельные рабочие, столкнувшись с первыми же трудностями, которые, кстати сказать, неизбежны, когда рождается новый завод, пасовали перед ними, уходили с предприятия.

Конечно, мог и он сделать так же, но внутренний голос всегда говорил ему: покинуть цех в такой момент — это все равно, что оставить без матери грудного ребенка. И продолжал трудиться за двоих, а иногда и за троих. Молодежь, работавшая с ним в бригаде, видя, как этот опытный человек, который мог быть находкой для любого завода, упорен и в то же время жизнерадостен, старалась брать с него пример. Даже в самые напряженные минуты он с улыбкой говорил:

— Ничего ребята, все это временно. Вот увидите...

И действительно. Шли годы. На участке, где Василий Павлович работает со своей бригадой, появились сборочный стенд, два пресса, стеллажи для деталей, внедрены гайковерты...

Ловко работает опытный бригадир. Когда наблюдаешь за ним со стороны, то кажется, все просто. Вот он, почти не глядя, берет со стеллажа нужные инструменты, и... через некоторое время эксцентриковый вал, «обросший» деталями, отрегулированный и испытанный на стенде, уже готов. Но так гладко идет дело не всегда. Нет-нет, да и попадет на сборку бракованная деталь. Вот тут-то и приходится трудно всей бригаде.

— Я уверен, — говорит Василий Павлович,— что тот рабочий, который недобросовестно относится к своим обязанностям, делает брак, заведомо знает: с его деталью придется мучиться нам, сборщикам. Где же его совесть?

Возмущается Поликашин по праву. Не было еще такого случая, чтобы контролеры вернули ему продукцию для доделки. Более того, они знают, если эксцентриковые валы собирает бригада Василия Павловича — значит, высокое качество обеспечено. Коллектив, который он возглавляет, изо дня в день стремится еще выше поднять свой авторитет, хотя за ним уже давно не существует жесткого досмотра со стороны работников ОТК.

С каждым годом набирает силы наш родной завод. В цехах устанавливается высокопроизводительное оборудование, внедряется передовая технология, создаются удобства для рабочих. И как-то теплее становится на душе, когда встречаешь таких людей, как Василий Павлович. Вот он уверенной походкой идет по сборочному цеху. Его приветствуют товарищи, к которым он заглянул на минутку, перебросился последними новостями. Стали в кружок, весело шутят ветераны завода, передовые бригадиры Александр Васильевич Нестеркин, Василий Сергеевич Ваганов и Поликашин. Они соревнуются между собой, помогают друг другу.

Не один год я наблюдаю за этим человеком, за его работой, поведением, образом мыслей и все больше проникаюсь чувством уважения к нему. Это такие люди, как Василий Павлович, славят коллектив, в котором работают. И очень мне приятно было, когда бригадиру Поликашину на днях в торжественной обстановке была вручена за доблестный труд Почетная грамота.

И. ТАРАСОВ,
начальник смены.

г. Рязань.

ЕЕ ЗНАЮТ ВСЕ

Почти 15 лет работает почтальоном в Щербатовке Касимовского района Мария Никитична Шилкина. Ее уважают в селе и встречают в каждом доме с большой радостью.

Почтальон нужен всем. Ожидают весточки от сына пенсионерка Е. Д. Кугушева, от дочери и сына — М. Г. Авдюшкина, от сына, находящегося в рядах Советской Армии, П. А. Шилкина. От бывших друзей-фронтовиков ждет писем П. П. Рыжавин, учитель местной школы. И приносит их Мария Никитична.

Но не только письма интересуют жителей Щербатовки. Более 300 газет и журналов в день разносит по дворам М. Н. Шилкина. Благодаря Марии Никитичне каждая семья вовремя получает местную или центральную газету. Немало в селе и таких семей, где выписывают газеты и журналы 5—6 наименований.

Мария Никитична подсказывает людям, на что подписаться. Люди прислушиваются к ее мнению, ценят его. Так, молодой механизатор Николай Ермаков, благодаря тов. Шилкиной, выписал журнал «Сельский механизатор», а доярка Валя Сергунина — журналы «Молочно-мясное скотоводство» и «Земля родная».

Сейчас Мария Никитична активно проводит подписку на периодическую печать на 1971 год. И с радостью отмечает, как живо интересуются сельские труженики событиями, происходящими у нас в стране и за рубежом, в области, в районе...

А. МАЛАКОВ,
студент Рязанского педагогического института.

ОСЕНЬ

Фотоэтюд
А. ГОРЧАКОВА

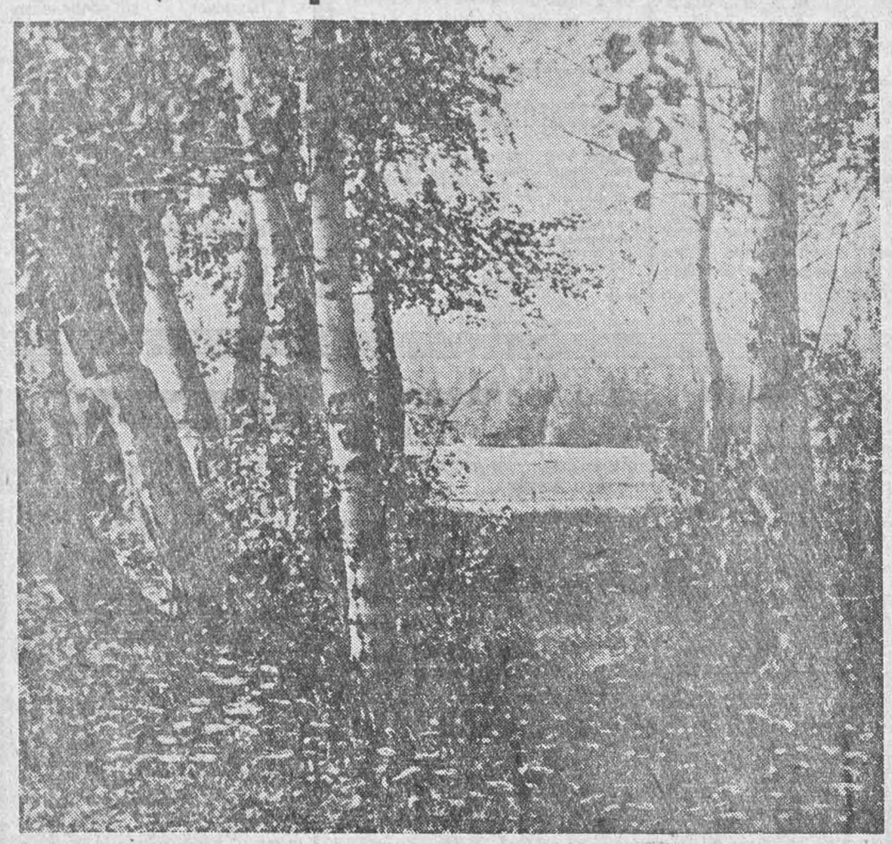

ЧТОБЫ ЗАКАЗЧИК БЫЛ ДОВОЛЕН

Сфера обслуживания — это та отрасль народного хозяйства области, с которой ежедневно соприкасаются тысячи граждан. От того, насколько четко она работает, во многом зависит и настроение людей.

Улучшение быта, избавление тружеников города и деревни от многих хлопот увеличивают возможности для их полезной деятельности, создают условия для их духовного роста.

О том, как коллектив Рязанской фабрики индивидуального пошива и ремонта одежды работает над осуществлением заданий пятилетки, мне хочется рассказать читателям.

Наша фабрика — специализированное предприятие, объединяющее 22 ателье и пять приемных пунктов, где трудятся в общей сложности 1.400 мастеров, специалистов и служащих. За четыре с половиной года пятилетки запланированный объем работ по бытовому обслуживанию фабрикой перевыполнен на 208 тысяч рублей. Вот уже несколько лет предприятие является рентабельным. Только в минувшем году получено 382 тысячи рублей прибыли. Неплохие показатели и в нынешнем году.

Успеху коллектива способствовал ряд обстоятельств. Фабрика, в частности, пополнилась новым технологическим оборудованием. В ателье установлены машины для обметки петель и швов, стегальные — для изготовления ватина, различные прессы, отпарочные аппараты. Разумеется, это положительно сказалось на производительности труда, так как на многих операциях исключен ручной труд.

На повышение экономической эффективности значительно повлияла специализация ателье, внедрение бригадного метода работы. В настоящее время в 18 ателье преобладает бригадный метод. В них введены единые методы конструирования и пошива одежды, прогрессивное разделение труда. Так, изготовление верхней мужской и женской одежды разделено на 14 операций, легкого платья — на 21, брюк — на 9 операций. Каждую из них в бригаде выполняет определенный человек.

Эта своеобразная поточность труда позволила не только увеличить объем оказываемых населению услуг, но и значительно повысить культуру обслуживания, снизить себестоимость изделий. При поточном методе мужское пальто, например, шьют теперь почти на три часа быстрее, стоимость его обработки сократилась на 2 рубля 22 копейки. Только по двум бригадам годовой экономический эффект составил 9 тысяч рублей.

На фабрике проделана большая работа по рациональному использованию тканей. Централизован раскрой полуфабрикатов, изделий массового пошива, прикладного материала, ватной прокладки и ее стежки. Это позволило нам получить в прошлом году 11,3 тысячи рублей экономии.

Вопросы совершенствования службы быта находятся постоянно в центре внимания дирекции, партийной организации. Они обсуждаются на партийном бюро и собраниях, производственных совещаниях. После июльского Пленума ЦК КПСС мы стали больше уделять внимания селу, кооперированным связям с районными комбинатами бытового обслуживания. Эта форма взаимоотношений выгодна нам и сельским бытовикам.

На этот год мы должны обеспечить полуфабрикатами 18 районов области. С этой задачей справляемся, можно сказать, успешно. За три квартала план поставок полуфабрикатов селу выполнили на 111,9 процента.

Однако не везде эта форма организации производства нашла признание. Так, Пронский комбинат бытового обслуживания реализовал всего 46,5 процента полуфабрикатов, Михайловский — 39,7, а Клепиковский комбинат — всего 15,8 процента.

А ведь в использовании полуфабрикатов швейных изделий должны быть заинтересованы не только мы, но и сельские швейники. Почему? Дошив пальто, платьев, костюмов из полуфабрикатов значительно улучшает качество одежды. И это понятно. На фабрике раскрой производится опытными специалистами, а пошив осуществляется бригадным методом по передовой технологии. В результате труженики села имеют возможность получить пальто, костюм, платье современных фасонов и моделей. Ведь комбинаты бытового обслуживания на местах по сути дела лишь завершают ту работу, которую выполняли наши мастера на фабрике.

Немаловажное значение имеет и тот факт, что мы несем ответственность за качество моделирования, правильный подбор тканей, отделочных материалов и фурнитуры, оказываем необходимую помощь комбинатам бытового обслуживания в улучшении организации производства при дошиве изделий.

Но наш коллектив не обольщается достигнутыми результатами. Мы прекрасно понимаем, что нужно еще очень много поработать, чтобы добиться дальнейшего повышения эффективности производства, резкого улучшения качества продукции. К сожалению, с этим у нас еще не все благополучно. Подчас люди выражают недовольство низким качеством и несвоевременным выполнением заказов. Бывают даже случаи, когда клиенты отказываются от уже сшитого пальто, платья, костюма. Не изжиты случаи грубого, нетактичного отношения к людям со стороны некоторых наших мастеров, других работников. Правда, подобных явлений становится все меньше, но они все же имеют место, и на это мы не можем закрывать глаза.

Руководством фабрики совместно с активом разработан план организационно-технических мероприятий, выполнение которого даст возможность повысить качество продукции, культуру обслуживания.

К сожалению, работа по устранению ряда имеющихся недостатков зависит не только от коллектива предприятия. Например, далеко не всегда оперативно выполняются наши заявки на драпы для мужских и женских пальто, шелк плательный, костюмную ткань. Низкое качество прикладных материалов, в частности, бортовки, волоса, также доставляет немало огорчений как нашим заказчикам, так и самим мастерам.

Мы делаем все, чтобы по крайней мере свести до минимума эти и другие недостатки, а также ликвидировать текучесть кадров, подготовить специалистов высокой квалификации, в которых у нас еще большая нужда.

В текущем году нам предстоит выполнить заказов на пять с половиной процентов больше, чем в минувшем году. Уверены, что с этой нелегкой задачей мы справимся. Эта уверенность основывается на возросшей творческой активности коллектива и широко развернувшемся соревновании в честь XXIV съезда партии. В ходе соревнования более половины коллективов ателье индивидуального пошива уже завершили выполнение своих пятилетних заданий. В их числе ателье №№ 1, 5, 8, 10, 15, 21.

Отличных результатов в работе добиваются бригады М. И. Кузнецовой из ателье № 1, Н. П. Никулина из ателье № 13, М. В. Черныщевой из ателье № 2 и другие. Они умело преодолевают трудности, из месяца в месяц выполняют задания на 135 и больше процентов при хорошем качестве.

Одна из центральных задач, стоящих перед нами, — улучшение обслуживания жителей сельской местности. И ее наши коллективы будут решать с максимальной настойчивостью. Своевременное и доброкачественное выполнение заказов тружеников колхозов и совхозов, сельской интеллигенции будет нашим вкладом в выполнение задач, поставленных июльским Пленумом ЦК КПСС.

Е. БЕЗУГЛАЯ,
главный инженер фабрики индивидуального пошива и ремонта одежды.

СПРАШИВАЙТЕ — ОТВЕЧАЕМ

ЯРЧЕ ГОРЕТЬ ГОЛУБЫМ ЭКРАНАМ

«Дорогие товарищи, — пишет в «Приокскую правду» житель Сапожковского района Н. Я. Аникеев.— Я и мои знакомые, имеющие телевизоры, интересуемся, когда войдет в эксплуатацию Мосоловская ретрансляционная станция. Очень просим сообщить, когда завершится ее строительство и что от этого получат телезрители».

Другие телезрители спрашивают «Приокскую правду», где можно приобрести антенны, с помощью которых можно было бы принимать как первую, так вторую и четвертую программы.

На все эти вопросы мы попросили ответить начальника радиотелевизионной сети «Экран» А. Н. Телицына.

В Рязани, на базе бывшего телеателье, создана дирекция радиотелевизионной сети, которая осуществляет руководство ремонтом и установкой радиотелевизионной аппаратуры. В состав радиотелевизионной сети «Экран» входят: телевизионное ателье № 1 в Приокском поселке, телевизионное ателье № 2 в г. Касимове и 24 филиала ателье, находящихся в районах области. Наш коллектив старается сделать все для того, чтобы вернуть в строй вышедшие из строя приемники. Так, за 8 месяцев нынешнего года силами коллектива «Экран» отремонтировано 52 тысячи телевизоров, 60 тысяч радиоприемников и 22 тысячи магнитофонов.

К сожалению, бывает и так, что целый ряд вопросов мы только своими силами разрешить не в состоянии. Так, например, в зоне неуверенного приема, в которую входит примерно одна треть территории нашей области, изображение на экранах бывает далеко не всегда хорошим, а подчас и совсем ничего не просматривается.

На помощь пришли связисты. Предполагается, что в конце текущего года они введут в строй Мосоловский ретранслятор мощностью 25 киловатт, который обеспечит надежный прием телепередач на территории всей области. Мосоловский ретранслятор будет вести передачи первой программы Центрального телевидения по седьмому каналу.

В Рязани остается действующий ретранслятор, передающий первую программу на втором канале, вторую — на четвертом и четвертую — на двенадцатом канале.

Для того, чтобы принимать все три программы, требуется для каждого телевизора иметь по три антенны. Прикиньте, сколько антенн индивидуального пользования появится на крышах домов и будут ли после этого крыши спасать жителей от непогоды. Чтобы избежать такой неприятности, разработана антенна коллективного пользования (ТАКП) с 1-го по 6 канал и отдельно с 6 по 12 канал или в комплекте на одной мачте две эти антенны в виде двухъярусной ТАКП. Они способны обеспечить хороший прием телепередач с первого по двенадцатый канал. Таких антенн в Рязани в настоящее время насчитывается около четырех тысяч.

Для полного обеспечения приема первой, второй и четвертой программ в областном центре надо установить 15 тысяч таких антенн. Эти работы проводятся силами горжилуправления горисполкома и его специализированных организаций. Для надежного приема телепередач от Мосоловского ретранслятора достаточно ТАКП с шестого по двенадцатый канал.

Ну, а как быть телезрителям Рязани и области, которые проживают в малоквартирных и частных домах? Могу сказать, что мы располагаем антеннами индивидуального пользования с 1 по 12 канал «ТАИ-12». Их стоимость вместе с установкой составляет 25 рублей. В зоне действия Мосоловского ретранслятора можно ставить также телевизионные антенны ТВК 7-6/12, стоимость которых также составляет около 25 рублей.

В дирекции «Экрана» имеется специальная антенная служба, которая занимается обслуживанием, ремонтом и установкой телевизионных антенн. На некоторых домах в Рязани и отдельных районов области, где возможен неудовлетворительный прием телевизионного сигнала, рекомендуем установить на несколько квартир или частных домов антенный усилитель, который также можно приобрести в «Экране».

В Рязани насчитывается около 15 тысяч трех- и пятиканальных телевизоров, которые не могут принимать передачи второй и четвертой программ. Как быть с этим парком? Мы, конечно, могли бы путем усовершенствования приемников заставить принимать их вторую и четвертую программу, но эта работа для самих владельцев телевизоров будет просто экономически невыгодна.

В дальнейшем затрудняется эксплуатация телевизоров, работающих на кинескопах 35 лк 2б, выпуск которых с 1971 года резко сокращается. Как быть с такой группой телевизоров? Нашими работниками внедрена технология их перевода на кинескоп большего размера, имеющего по диагонали 43 сантиметра.

Многие марки телевизоров давно сняты с производства, не обеспечиваются запасными деталями, что вызывает немало жалоб со стороны владельцев. Для решения этой задачи и обеспечения нужными запасными частями у нас создана мастерская по реставрации узлов и радиодеталей. После реставрации они по качеству не уступают заводским.

Более обстоятельные справки по интересующим владельцев радиоприемников и телевизоров вопросам можно будет получить у нас в дирекции.

А. ТЕЛИЦЫН,
начальник дирекции радиотелевизионной сети «Экран».

ВЕРНИТЕ МОЮ «МЕЧТУ»

Дорогая редакция! Помогите, пожалуйста, мне получить часы «Мечта» из ремонта. С июня этого года я только мечтаю о том, как бы их заполучить назад из мастерской в надлежащем порядке. С июня по сей день никак не могу найти виновных в том, что после каждого ремонта часы не работают. То вдруг они вообще остановятся, то на какое-то время пойдут, то отстанут.

Причиной всему, как мне объясняли часовщики, была злосчастная заводная пружина, которая по какой-то причине сломалась. Правда, пружину вставили новую, зато после этого часы перестали ходить. Теперь я аккуратно хожу то в мастерскую, то на завод по ремонту часов. В сентябре сдала их опять в ремонт и с тех пор никак не получу назад. Вначале мастер не мог их найти. Пришлось самой ехать на завод и заниматься розысками. Кое-как нашла.

Главный инженер завода заверил, что на этот раз часы отремонтируют, как положено. Я, разумеется, поверила, но, видно, преждевременно. Опять хожу на завод, упрашиваю, умоляю быстрее отремонтировать часы. Вот и получается, что в результате такого отношения к своим обязанностям наших мастеров за пять месяцев со дня сдачи своей «Мечты» в ремонт я носила их не более пяти дней.

А. ЯКУНИНА.

г. Рязань.

МЕРЫ ПРИНЯТЫ

Жители Приокского поселка Рязани написали в «Приокскую правду» о том, что при производстве работ во вновь строящемся доме была повреждена водопроводная сеть, в результате чего часть улиц Октябрьской, Индустриальной, Бронной и Индустриальный переулок остались без воды.

Редакция тут же поставила в известность о случившемся руководителей Железнодорожного райисполкома и попросила принять срочные меры.

Заведующий жилищно-коммунальным отделом Железнодорожного райисполкома тов. Зубарев сообщил «Приокской правде», что ремонт водопроводной сети произведен. Вода подключена к домам во всем квартале.

* * *

В «Приокскую правду» поступила жалоба от граждан города Ряжска на плохую постановку работы зубопротезного кабинета Ряжской центральной районной больницы.

Письмо было направлено в Рязанский областной отдел здравоохранения. Заведующий отделом тов. Пономарев сообщил редакции, что до сентября текущего года в зубопротезном кабинете работало недостаточное количество врачей-зубопротезистов. Сейчас штат зубопротезного кабинета увеличен. Нормализован прием больных, нуждающихся в зубопротезировании.

УЛЫБКА ХУДОЖНИКА



— Мне бы характеристику в связи с увольнением.

— Набросай сам, а я подпишу.

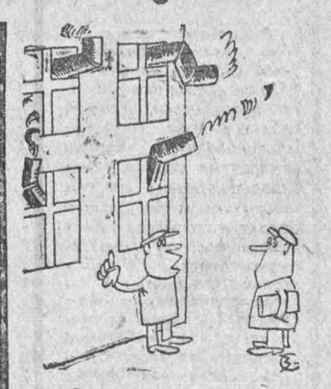

— Это, товарищ домоуправ, жильцы нашего дома приготовились к отопительному сезону с учетом прошлогоднего опыта.

Рис. В. Спельникова. (г. Рязань).

НА УЛИЦЕ — ДЕТИ!

Идет первая четверть нового учебного года. На улицах населенных пунктов области стало больше маленьких пешеходов. Многие из них впервые в жизни самостоятельно отправляются в путь...

Он невелик, этот путь, — от дома до школы и обратно. Но не лишен опасности: по дорогам, через которые переходят маленькие неопытные пешеходы, движутся машины, велосипеды, повозки.

ОТПРАВЛЯЯ ребенка в школу, волнуются родители. Волнуемся и мы, работники госавтоинспекции. Нам очень хочется, чтобы радость жизни и учебы у ребят ничем не омрачалась, чтобы дети благополучно добирались до школы и возвращались домой с хорошими оценками и настроением. А для этого нужно, чтобы юные пешеходы на «пять» знали правила уличного движения и строго соблюдали их. Об этом надо говорить во весь голос, потому что, к несчастью, бывают случаи трагические.

Так, Андрей Амелькин, ученик 25-й школы, по дороге домой решил покататься на проходящем транспорте и погиб. Юлия Мартынова, ученица 4 класса школы № 38, возвращаясь из школы домой, не убедившись в отсутствии транспорта, стала перебегать дорогу — в итоге больничная койка. Алексея Кочеткова, ученика 7-го класса школы № 2, постигла та же участь. Он, выйдя из троллейбуса, пытался перебежать дорогу перед близко идущим транспортом.

Причина этих происшествий одна: невыполнение детьми правил уличного движения. И как ни печально, но приходится отметить, что мы недостаточно прививаем детям уважение к правилам уличного движения. Нередко можно видеть, как взрослый перебегает улицу буквально перед фарами идущих машин, да еще тянет за руку сынишку. Это преступление перед ребенком. Каждый взрослый должен помнить, что дети могут повторить его поступок и дорого за него поплатиться.

Особая ответственность лежит на школе. Именно здесь детей нужно обучать правилам уличного движения, прививать им уважение к этим правилам, воспитывать дисциплинированность. К сожалению, далеко не во всех школах к этому делу относятся со всей ответственностью и серьезностью.

В школах области правила уличного движения изучаются по специальной программе, утвержденной Министерством просвещения РСФСР. Общественным организациям и прежде всего комсомольским комитетам необходимо взять под контроль эту воспитательную работу. Наряду с учебой во всех школах следует проводить различные внеклассные мероприятия, посвященные безопасности движения: тематические пионерские сборы, «зеленые огоньки», дни безопасности движения, организовать дежурства в микрорайонах школ, экскурсии в автохозяйства и т. д.

В проведении внеклассных работ школы могут всегда рассчитывать на помощь работников госавтоинспекции. У нас есть все возможности исключить случаи травматизма детей на улицах городов и сел, и мы должны этого добиться. И главным направлением в предупреждении несчастных случаев с детьми должна стать организация систематического изучения в школе правил уличного движения.

Большая ответственность за знание правил уличного движения и неукоснительное выполнение их детьми лежит и на родителях. Именно они обязаны прививать ребенку первые навыки безопасного поведения на улице, постоянно напоминать ему о необходимости быть осторожным там, где движется транспорт.

Семья и школа, водители автотранспорта — все должны помнить, что в эти дни на улицах много маленьких неопытных пешеходов. Оградить их от опасности — долг каждого из нас.

Н. АНДРИЕВСКИХ,
старший инспектор госавтоинспекции Октябрьского районного отдела внутренних дел.

ПОЛИТИКА • НРАВЫ • БЫТ

ОТОВСЮДУ ОБО ВСЕМ

НАУКА • КУЛЬТУРА • СПОРТ

Данные о населении Земли

НЬЮ-ЙОРК. (ТАСС). Если нынешние темпы роста населения в мире сохранятся, то к 2006 году на земле будет жить семь миллиардов человек, то есть в два раза больше, чем в середине прошлого года. Эти данные приводятся в демографическом ежегоднике Организации Объединенных Наций.

В ежегоднике указывается, что среди городов мира первое место по числу жителей сейчас занимает Токио, в котором проживает свыше 9 миллионов человек. За ним идут Нью-Йорк (8 млн.), Лондон (7,8 млн.) и Москва (6,9 млн.).

Самая высокая продолжительность жизни среди женщин — в Швеции и Голландии. В среднем они живут 76,5 года.

Почти во всех странах мира продолжительность жизни мужчин короче, чем женщин. В Чаде, Гвинее и Габоне средняя продолжительность жизни мужчин не достигает и 30 лет.

Самый высокий процент рождаемости отмечен в Пакистане, Иордании, Лаосе, Танзании и Бурунди, где на каждую тысячу жителей в год рождается свыше 45 детей. Самая низкая рождаемость — в Швеции (13,5 детей на тысячу жителей). В целом, в мире отмечается некоторое снижение как рождаемости, так и смертности.

На низком уровне

Федеративная республика — одна из стран с крайне слаборазвитой системой просвещения и образования. Об этом свидетельствует последний отчет Научного совета ФРГ по вопросам просвещения, представленный федеральному правительству.

На строительство школ и университетов в нынешнем году здесь выделено всего 1,8 миллиона марок. Если ФРГ не хочет окончательно отстать от стран с хорошо налаженной системой просвещения, говорится в отчете, ей следует увеличить эту сумму во много раз.

В течение 20 лет западногерманские власти не обращали внимания на угрожающе низкий уровень образования в ФРГ. «Больше, такое положение нетерпимо», — утверждает отчет. В то время, как, начиная с 1965 года, Бельгия выделяет на нужды просвещения из своего бюджета более 7 процентов, а Италия и Англия — более 6 процентов, в Федеративной республике на эти цели ассигнуется всего 4,5 процента бюджета. ФРГ занимает в этой области последнее место среди десяти ведущих промышленных стран Западной Европы. А ведь в 1950 году она еще была на пятом месте.

Если в ближайшее время и будут приняты радикальные меры, то рассчитывать на некоторый успех можно будет не раньше, чем к 1980 году.

«Нойе цюрхер цайтунг».

Бонн.

Недоступный плод

В погожие осенние дни сельскохозяйственным рабочим на фермах Англии пришлось немало потрудиться. Урожай яблок в этом году выдался богатый. Яблоки вывозят в поле и... сваливают в кучи, где они гниют. На одной только ферме в графстве Кент таким образом уничтожено более 100 тонн только что снятых с дерева ароматных плодов. Владельцы ферм рассчитывают, что «яблочный дефицит» приведет к резкому увеличению цен на их продукцию.

«Интернэшнл геральд трибюн».

Париж.

сегодня на планете

АТАКИ ПАТРИОТОВ

ХАНОЙ, 23 октября. (ТАСС). По сообщениям из Южного Вьетнама, 20 октября Народные вооруженные силы освобождения в провинции Биньдинь обстреляли колонну американских и южнокорейских военных машин на стратегической дороге № 19 в 29 километрах к северо-западу от провинциального центра, нанеся противнику потери в живой силе и технике.

В ночь с 20 на 21 октября патриоты Южного Вьетнама атаковали и обстреляли многочисленные базы и укрепленные пункты американо-сайгонских войск, в том числе военную базу США в Дананге, командный пункт 1-й американской дивизии морских пехотинцев близ Дананга, военный пост марионеточных войск около Плэйку в провинции Зялай, морскую базу США в устье реки Онгдок в провинции Камау.

ПОСЛАНИЕ ПРЕЗИДЕНТА СОМАЛИ

МОГАДИШО, 23 октября. (ТАСС). «Мы торжественно и решительно провозглашаем — Сомали избрала путь социализма»,—заявил президент Верховного революционного совета Сомали Мохамед Сиад Барре в послании к народу по случаю празднования первой годовщины Сомалийской революции. Для осуществления быстрого экономического развития Сомали, говорится в послании, государство должно взять под контроль все средства производства. Этот процесс, отметил Сиад Барре, начал осуществляться еще в мае этого года, когда была проведена национализация иностранных банков и компаний. Если средства производства, подчеркнул президент, будут находиться в руках отдельных групп, то нельзя будет избежать эксплуатации широких народных масс, а также справедливым образом распределить национальный доход. Для эффективного использования контроля государства над средствами производства, сказал далее Сиад Барре, уже созданы специальные комиссии, которые заканчивают разработку трехлетнего плана развития, в котором главное внимание будет уделено традиционным секторам сомалийской экономики, в особенности животноводству.

Новая победа гидростроителей

БУХАРЕСТ, 23 октября. (ТАСС). Вчера ночью в энергосистему Румынии поступили первые киловатты электроэнергии, выработанные вторым агрегатом гидроэлектростанции у Железных ворот, которую совместно возводят на Дунае СРР и СФРЮ. Новый гидроагрегат на румынской стороне собран, опробован и пущен в ход на четыре месяца раньше, чем его первый собрат. На счету первого уже более 80 млн. квт/час. электроэнергии. Оба первых агрегата гидростанции у Железных ворот изготовлены на ленинградских заводах.

Заседание Совета Безопасности ООН

НЬЮ-ЙОРК, 22 октября. (ТАСС). В штаб-квартире ООН состоялось заседание Совета Безопасности, в котором впервые приняли участие министры иностранных дел стран — членов Совета.

После заседания было опубликовано заключительное коммюнике, в котором сообщается, что на заседании Совета Безопасности выступил Генеральный секретарь ООН с заявлением о международном положении. Представители государств—членов Совета Безопасности провели обмен мнениями по вопросам, затрагивающим международный мир и безопасность. Они заявили о своей полной поддержке поисков мирного решения международных споров и конфликтов в соответствии с принципами и целями Устава ООН.

В коммюнике отмечается, что при обзоре вопросов, находящихся на рассмотрении Совета Безопасности, члены Совета провели также консультации о том, каким образом способствовать установлению мира на Ближнем Востоке. Они подтвердили свое убеждение в том, что резолюция Совета Безопасности от 22 ноября 1967 года должна быть поддержана и выполнена во всех ее частях и что с этой целью все заинтересованные стороны должны сотрудничать для содействия установлению справедливого и прочного мира на Ближнем Востоке.

Что касается рассматривавшихся Советом Безопасности проблем юга Африки, указывается в коммюнике, то члены Совета подтвердили свою решимость продолжать поиски практически осуществимых средств в соответствии с Уставом, которые позволили бы народам этого района осуществить их неотъемлемое право на самоопределение и пользоваться основными правами человека в условиях свободы и достоинства.

Члены Совета Безопасности заявили, подчеркивается в коммюнике, что необходимо еще больше укрепить способность Совета эффективно действовать для поддержания международного мира и безопасности. Они согласились с тем, что проведение периодических заседаний министров в соответствии с пунктом 2 статьи 28 Устава ООН является важным шагом в этом направлении. Они также договорились изучить возможности дальнейшего улучшения методов работы Совета Безопасности в целях содействия мирному урегулированию конфликтов в соответствии с Уставом.

В коммюнике отмечается, что с учетом главной ответственности Совета Безопасности за поддержание международного мира и безопасности члены Совета подчеркнули важность скорейшего достижения договоренности относительно руководящих принципов будущих операций по поддержанию мира в соответствии с Уставом.

К ОТВЕТУ АГРЕССОРОВ!

22 октября в Стокгольме начала свою работу сессия международной комиссии по расследованию военных преступлений США во Вьетнаме. Эта комиссия, созданная из представителей многих стран в соответствии с решением 5-й Стокгольмской конференции по Вьетнаму, располагает многочисленными материалами, разоблачающими злодеяния агрессоров на вьетнамской земле.

Эти материалы неопровержимо свидетельствуют о том, что американская агрессия против вьетнамского народа представляет собой непрерывную цепь кровавых преступлений. В основу так называемой «вьетнамизации войны», проводимой сейчас США, положено расширение «программы умиротворения», иначе говоря, карательных операций против мирного вьетнамского населения. На днях комитет по осуждению военных преступлений американских агрессоров и их лакеев в Южном Вьетнаме опубликовал сообщение, в котором приводятся данные, относящиеся к первым девяти месяцам этого года.

Только в одной южновьетнамской провинции Бенче за это время было проведено 1.100 карательных операций. Во время налета на деревню Сюенлок в провинции Куангнам американские морские пехотинцы из 5-го полка убили 37 человек, в том числе женщин и детей. Столь же кровавую расправу учинили морские пехотинцы из 7-го полка в деревне Сонтханг. По признанию самих карателей, они рубили головы южновьетнамским старикам и женщинам, убивали прикладами детей, цеплявшихся за матерей.

В середине сентября части 1-й аэромобильной дивизии, 25-й пехотной дивизии и 11-й бронетанковой дивизии США, участвуя в «операциях по прочесыванию» в восточных провинциях Южного Вьетнама, снесли с лица земли сотни деревень и совершили массовые убийства. Союзники США по агрессии, беря пример с американских солдат, оставляют после себя такой же кровавый след. Сеульские наемники Вашингтона повторили недавно в деревне Биньзыонг провинции Куангнам трагедию Сонгми, убив более 100 жителей.

Американские самолеты, днем и ночью обстреливающие южновьетнамские селения, несут смерть и разрушения. В среднем во многих районах Южного Вьетнама американская авиация сбрасывает почти 2.800 тонн бомб в сутки. 20 июня американские самолеты преднамеренно обстреляли рыбаков в провинции Ратьгия, в результате чего было убито свыше 70 человек.

Широко применяют агрессоры и химическое оружие в Южном Вьетнаме. За девять месяцев этого года интервенты распылили отравляющие вещества в 25 южновьетнамских провинциях, в результате чего пострадало 185 тысяч человек. 300 человек из них погибло. Тысячи гектаров рисовых полей были уничтожены. Сайгонский режим с поощрения своих американских опекунов обрушивает жестокие репрессии на население городов. По малейшему подозрению в патриотической деятельности людей без суда бросают в тюрьмы, подвергают бесчеловеческим пыткам и истязаниям. Тюрьму Пулокондор с ее печально известными «тигровыми клетками» называют сущим адом. В тюрьмах на острове Фукуок томится свыше 30 тысяч человек, вся вина которых состоит лишь в том, что они высказались за мир в своей стране.

Виновные в кровавых преступлениях против вьетнамского народа должны понести наказание. Таково требование всех честных людей на земле.

В. ХАРЬКОВ.
Обозреватель ТАСС.

КАРАТЕЛИ НЕСУТ ПОТЕРИ

ДАР-эс-САЛАМ, 23 октября. (ТАСС). Португальские колониальные войска в Анголе понесли большие потери в живой силе и технике в течение первой недели октября, когда ангольские патриоты из отрядов народного движения за освобождение Анголы (МПЛА) атаковали и частично разрушили крупный португальский военный пост в Чиуме, в Восточной Анголе. Об этом говорится в телеграмме, полученной сегодня в штаб-квартире МПЛА в Дар-эс-Саламе. Ангольские патриоты потерь не имели.

Согласно коммюнике штаб-квартиры МПЛА, во время неудачной карательной экспедиции португальцев против отрядов МПЛА в июне—июле этого года в районе Бие колонизаторы потеряли много солдат убитыми и ранеными. Было уничтожено несколько военных грузовиков.

БЕЗРАБОТИЦА РАСТЕТ

ЛОНДОН, 23 октября. (ТАСС). Рост безработицы в Англии вызывает растущее беспокойство общественности страны. Подчеркивая, что число безработных в Англии в сентябре—октябре достигло 633.000 человек, или 2,6 процента всего самодеятельного населения, газеты указывают на хронический характер этого явления в Великобритании.

ПРОТИВ ПОСТАВОК ОРУЖИЯ РАСИСТАМ

ЛОНДОН, 23 октября. (ТАСС). Все большее число общественных организаций, а также политических, профсоюзных и религиозных деятелей Англии решительно выступает против намерения правительства Тори возобновить поставки оружия южноафриканским расистам. Свидетельством роста этой оппозиции явилось создание комитета по координации действий против продажи оружия ЮАР. В координационный комитет вошли представители 13 общественных организаций Англии, включая «Движение против политики апартеида в ЮАР», «Британский совет церквей», «Ассоциацию содействия ООН» и другие.



В Соединенных Штатах продолжается ожесточенная кампания против членов негритянской организации «Черная пантера». Полицейские глумятся над борцами за гражданские права, устраивают налеты на штаб-квартиры местных отделений, арестовывают активистов, применяют против них физическую силу и огнестрельное оружие.

На снимке: налет полиции на помещение организации «Черная пантера» в Новом Орлеане.

Снимок из газеты «Нью-Йорк таймс».

Фотохроника ТАСС.

ВНИМАНИЮ РАДИОЛЮБИТЕЛЕЙ!

Московская межреспубликанская торговая база Центросоюза принимает и выполняет заказы граждан сельской местности на радиодетали. Заказы высылаются почтовыми посылками и бандеролями наложенным платежом.

Оплата стоимости товара и расходов по пересылке производится на почте при получении. Ассортимент радиотоваров объявлен в перечне базы, который высылается по запросу бесплатно.

База принимает также заказы на кинескопы марки 35ЛК2Б (цена 20 рублей), стабилизаторы «Эльбрус» (цена 35 рублей), абонентские громкоговорители «Гжатск» (цена 5 рублей).

Адрес базы: **г. Москва, Г-471, Рябиновая, д. 45.**

РЯЗАНСКАЯ ФАБРИКА ПО РЕМОНТУ И ИНДПОШИВУ ОБУВИ

принимает от населения в ремонт, окраску и реставрацию кожгалантерейные изделия:

портфели, сумки дамские и хозяйственные, чемоданы.

Заказы принимаются мастерскими:
ул. Спартаковская, д. 12-а, телефон 7-68-50,
ул. Молодежная, д. 13 (приемный пункт № 14),
ул. Великанова (приемный пункт № 37),
ул. Гагарина, 53-а, ателье № 2, телефон 2-07-01,
Дашково-Песочня, комбинат бытового обслуживания.

Коллектив работников конторы «Рязаньснаб» управления материально - технического снабжения Московского района скорбит по поводу безвременной смерти начальника управления

ЛУКЬЯНОВА
Ивана Алексеевича

и выражает соболезнование семье и родственникам покойного.

Коллектив Рязанского государственного педагогического института выражает глубокое соболезнование преподавателю кафедры ботаники А. П. Федуловой по поводу смерти ее матери

Софьи Петровны.

Коллектив Рязанского городского парка культуры и отдыха скорбит по поводу безвременной смерти

ХРОМОВА
Георгия Андреевича

и выражает соболезнование семье и родным покойного.

Коллектив Рязанского отделения Московской железной дороги скорбит по поводу смерти бывшего контролера - ревизора поездов

БЕРДНИКА
Александра Корнеевича

и выражает глубокое соболезнование семье и родным покойного.

СПОРТ

● *ЛЕГКАЯ АТЛЕТИКА*

Посвящается Октябрю

Традиционным закрытием легкоатлетического сезона в нашем городе стала легкоатлетическая осенняя эстафета по улицам города, посвященная годовщине Октября. Этот массовый старт проводится обычно с целью дальнейшей популяризации легкой атлетики, подведения итогов работы в коллективах физкультуры и выявления сильнейших бегунов города.

В эстафете принимают участие команды коллективов физкультуры и спортивных клубов Рязани, разделенные по четырем группам.

В первой группе собраны бегуны вузов, военных училищ. Зачет здесь проводится раздельно по мужским, женским и смешанным командам. Во второй группе с таким же зачетом соревнуются команды производственных коллективов физкультуры. В третью группу вошли команды средних специальных учебных заведений. И, наконец, в четвертой группе объединены спортсмены средних общеобразовательных школ и училищ профессионально-технического образования.

Количество команд от коллективов физкультуры по всем группам не ограничено.

Эстафета стартует 25 октября в 11 часов утра на стадионе «Спартак». Здесь же состоится и финиш.

Победители будут награждены переходящими призами и грамотами соответствующих степеней городского комитета по физической культуре и спорту.

МАРШРУТ И ЭТАПЫ ЭСТАФЕТЫ

1. От линии старта на 100-метровой дистанции на стадионе «Спартак» по беговой дорожке через выход восточной трибуны, далее через хозяйственные ворота влево по ул. Свободы — 700 метров (мужчины). 2. По ул. Свободы до детского сада № 25 — 300 метров (женщины). 3. От детского сада № 25 до школы № 15 — 400 метров (мужчины). 4. От школы № 15 до ул. Садовой — 220 метров (женщины). 5. От ул. Садовой до ул. Щедрина — 220 метров (мужчины). 6. От ул. Щедрина через пл. Свободы вправо до ул. Грибоедова — 350 метров (женщины). 7. По ул. Грибоедова до ул. Либкнехта — 300 метров (мужчины). 8. От ул. Либкнехта до ул. Есенина—350 метров (женщины). 9. По ул. Есенина до ул. Щедрина — 350 метров (мужчины). 10. От ул. Щедрина до ул. Урицкого — 350 метров (женщины). 11. От ул. Урицкого до ул. Радищева — 350 метров (мужчины). 12. От ул. Радищева до ул. Горького — 150 метров (женщины). 13. От ул. Горького до ул. Маяковского — 360 метров (мужчины). 14. По ул. Маяковского до центра площади им. Мичурина — 300 метров (женщины). 15. От центра площади им. Мичурина по ул. Маяковского до хозяйственных ворот стадиона «Спартак» — 300 метров (мужчины). 16. От хозяйственных ворот стадиона по территории через вход на восточную трибуну, до беговой дорожки — 350 метров (женщины). 17. Вправо по беговой дорожке стадиона до линии финиша 100-метровой дистанции — 250 метров (мужчины).

Общая протяженность этапов — 5.600 метров.

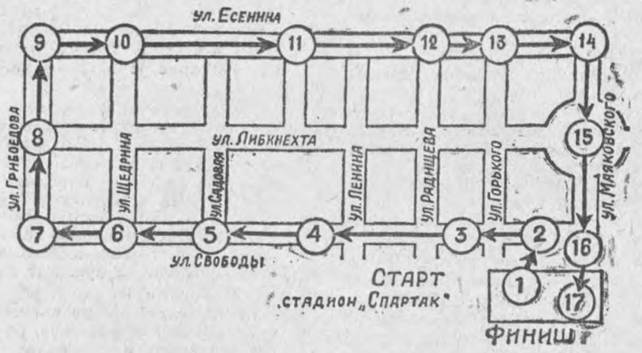

● *ШАХМАТЫ*

ПЕРВЕНСТВО ОБЛАСТИ

В десятом туре мастер Годес, обретший свою спортивную форму после трех поражений, переиграл и заставил капитулировать Лаевского. Сычев энергично атаковал Вазерского на королевском фланге и добился заслуженной победы. В остальных партиях перворазрядники встречались с кандидатами в мастера и в большинстве партий долго сохраняли преимущество. Однако опыт старших по званию сказал свое решающее слово. В итоге Сапфиров, имевший трудную позицию в дебюте, переиграл Соломатина, Горячев упустил свое преимущество и проиграл Кириллову. Кивотов сдался Марголиту, а Растопчин — Кошилю. Куварзин добился ничьей с Крыловым.

В одиннадцатом туре Годес, продолжая победное шествие, нанес первое поражение Сметанину. Марголит в лучшей позиции просмотрел в цейтноте потерю фигуры и сдался Вазерскому. Новиков энергично переиграл Сычева, Кошиль выиграл у Куварзина, Крылов — у Соломатина, Сапфиров — у Горячева, Кивотов — у Растопчина.

После 11 туров лидирует Сметанин (8,5 из 11). Далее следуют—Сапфиров (8 из 10), Годес и Крылов (по 7,5 из 11), Кириллов (6,5 из 9).

В женском чемпионате перед последним туром впереди Муравьева (6 из 7), Гришина (5,5) и Ковалева (5). Долго лидировавшая Мелехина в предпоследнем туре проиграла Рыжковой и выбыла из борьбы за призовые места.

С. РОМАНОВИЧ,
главный судья соревнований.

● *ФУТБОЛ*

В блокнот болельщика

Федерация футбола РСФСР сообщает результаты матчей чемпионата страны среди команд второй зоны класса «Б» (первая подгруппа), состоявшихся 16 и 20 октября:

«Колхида» (Поти) — «Спартак» (Тамбов) — 4:1, «Мерцхали» (Махарадзе) — «Спартак» (Рязань) — 1:1, «Гурия» (Ланчхути) — «Спартак» (Сараск) — 2:1, «Мешахте» (Ткибули) — «Орбита» (Б. Калитва) — 4:0, «Спартак» (Цхинвали) — «Прогресс» (К. Шахтинский) — 0:2, «Сулори» (Вани) — «Металлург» (К. Сулин) — 2:1, «Торпедо» (Ейск) — «Кахетия» (Телави) — 1:0.

* * *

«Колхида» (Поти) — «Спартак» (Сараск) — 1:0, «Мерцхали» (Махарадзе) — «Спартак» (Тамбов) — 5:1, «Гурия» (Ланчхути) — «Спартак» (Рязань) — 3:1, «Мешахте» (Ткибули) — «Металлург» (К. Сулин) — 5:4, «Спартак» (Цхинвали) — «Орбита» (Б. Калитва) — 2:1, «Сулори» (Вани) — «Прогресс» (К. Шахтинский) — 1:0, «Торпедо» (Ейск) — «Алазани» (Гурджаани) — 6:0, «Динамо» (Сухуми) — «Металлург» (Рустави) — 1:2.

(ТАСС).

● *КРОСС*

ЭКЗАМЕН НА ПРОЧНОСТЬ

Лыжники добровольного спортивного общества «Труд» провели легкоатлетический кросс. Организаторы соревнований выбрали довольно трудную трассу: настоящее испытание на прочность выдержали в этот день представители сильнейшей в области лыжной команды — команды «Труда». Проведенный кросс показал, что спортсмены неплохо подготовились к стартам предстоящего зимнего сезона: большинство участников успешно сдало ответственный экзамен.

В хорошей форме находятся сейчас победители — лыжники клуба «Красное знамя». Настоящей сенсацией можно назвать выступление кораблинских спортсменов. До последнего вида состязаний — 14-километровой дистанции кросса — по сумме мест они даже опережали именитых соперников. Но и второе призовое место — большой успех гостей.

На третье место вышли станкостроители.

В. ЧИРКОВ.

К СВЕДЕНИЮ ДЕПУТАТОВ ОКТЯБРЬСКОГО РАЙСОВЕТА

Исполком Октябрьского районного Совета депутатов трудящихся города Рязани извещает, что 27 октября 1970 года в 10 часов в малом зале Дворца нефтяников созывается 10-я сессия райсовета с повесткой дня:

О состоянии и мерах по улучшению торговли и общественного питания в районе;

Отчет о работе, постоянной комиссии по торговле и общественному питанию.

Редактор
А. С. ПРОКОФЬЕВ.

Телевидение

СУББОТА, 24 ОКТЯБРЯ

ПЕРВАЯ ПРОГРАММА. 10.45 — «Сказки для больших и маленьких». Мультфильмы. 11.15 — Концерт. 12.00 — Программа Южно-Сахалинской студии телевидения. 13.30 — «Здоровье». 14.00 — «Жизнь танца». 15.00 — «Телевизионный народный университет». 15.45 — «Факультет культуры». «Классическая опера». 16.30 — «Музыкальные встречи». Концерт. 17.00 — Чемпионат СССР по футболу. «Черноморец» (Одесса) — ЦСКА. 2-й тайм. 18.05 — «Летопись полувека». «Год 1957-й». 18.45 — «Алло, мы ищем таланты!» 19.45 — «Анна Каренина». Художественный фильм. 1-я серия. 21.00 — «Время». 21.30 — «По дороге в Кордову». Телеспектакль. 22.30 — «Вечерний Ленинград».

ВТОРАЯ ПРОГРАММА. 16.25 — Концерт лауреатов V Международного конкурса им. Дж. Энеску. 17.25 — «Кинокамера смотрит в мир». 18.10 — Концерт. 18.45 — Для школьников. «Конкурс пяти миллионоз». Передача из Польши. 19.45 — «Рассказы о москвичах». Телеочерк. 20.15 — «Спокойной ночи, малыши!» 20.30 — Концерт народной музыки. 20.50 — А. Островский «На всякого мудреца довольно простоты». Фильм-спектакль.

Рязанское радио

ПОНЕДЕЛЬНИК, 26 ОКТЯБРЯ

6.30 — По страницам районных газет. 6.45 — «Последние гектары». Передача из рязанского колхоза «Ленинский путь». 7.20 — По вашим письмам, товарищи. 7.30 — Новости киноэкрана. 8.15 — Информация дня. 8.20 — «Экономическая кибернетика в сельском хозяйстве». Беседа. 8.35 — 8.45 — Объявления. 18.00 — Новости дня. 18.05 — «Специалистам — высокие знания». Передача. 18.25 — 18.30 — «Внимание! Технические новинки».

В театрах и кино

ОБЛДРАМТЕАТР — **Мария.** Начало в 19.30.

ТЕАТР ЮНОГО ЗРИТЕЛЯ — **Ленинская улица** — в 14.00. **Московские каникулы** — в 19 часов.

ФИЛАРМОНИЯ. КОНЦЕРТНЫЙ ЗАЛ имени С. ЕСЕНИНА — **Московский академический ордена Трудового Красного Знамени музыкальный театр имени народных артистов СССР К. С. Станиславского и В. И. Немировича-Данченко. СНЕГУРОЧКА** — в 13 часов. **КОНЕК-ГОРБУНОК** (второй акт балета). Дуэты из классических балетов. **ФРАНЧЕСКА да РИМИНИ.** Начало в 19.30.

«ОКА» — **Чайковский** (две серии) — в 9, 12, 15, 18 и 21 час.

«ДРУЖБА» — красный зал — **Колонна** (две серии) — в 10.00, 12.45, 15.30, 18.15 и 21 час. Синий зал — **Бриллиантовая рука**—в 9.00. **Мексика, которую мы любим** — в 10.45. **Колонна** (две серии) — в 11.45, 14.30, 17.15 и 20 часов.

«РОДИНА» — **Республика ШКИД** — в 8.30. **Джульбарс** — в 10.10. **Колонна** (две серии) — в 11.30, 14.00, 16.30 и 19 часов. **Черный тюльпан** — в 21.30.

«МОЛОДЕЖНЫЙ» — **Миллион лет до нашей эры** — в 9.00, 14.50, 18.30 и 22 часа. **Король прессы из Гамбурга** — в 10.40, 12.30, 16.40 и 20.20.

«ЮНОСТЬ» — **Красавица** — в 9.00. **Око тайфуна** — в 10.20. **Цветок и камень** (две серии) — в 11.30, 14.30, 17.30 и 20.30.

«КОСМОС» — **Трое вышли из леса** — в 9.00. **Счастливый человек**— в 11.00, 14.00, 16.00, 17.30, 19.20 и 21.40. **Трое в пути** — на продленном сеансе в 11 часов.

«МИР» — **Последние заповедные уголки** (две серии) — в 9.00. **Освобождение** (две серии) — в 11.10 и 16 часов. **Счастливый человек** — в 14.20, 19.00 и 20.40. **Хлеб и порох** — на продленном сеансе в 20.40.

ДВОРЕЦ КУЛЬТУРЫ ПРОФСОЮЗОВ — **Происшествие в порту** — в 14 и 19 часов. **Воздушные приключения** (две серии) — в 16 часов. **Вечер отдыха молодежи** — в 20 часов.

ДВОРЕЦ КУЛЬТУРЫ НЕФТЯНИКОВ — **Берег юности** — в 15 и 17 часов. Спектакль народного театра Дома офицеров — **Годы странствий** — в 19.30.

ДВОРЕЦ КУЛЬТУРЫ СТАНКОЗАВОДА — **Ошибка резидента** (две серии) — в 14 и 17 часов. **Вечер отдыха молодежи** — в 20 часов.

Погода

24 октября в г. Рязани и области ожидается облачная погода, небольшой дождь и туман. Ветер северный, слабый до умеренного.

Температура воздуха днем 3—8 градусов тепла.

Рязанское гидрометбюро.

Наш адрес и телефоны:



РЯЗАНЬ, ул. ЛЕНИНА, ДОМ 35, 3-й ЭТАЖ

ТЕЛЕФОНЫ: редактора — 7-32-52; заместителей редактора—7-32-46 и 7-62-71; отв. секретаря—7-20-34; зам. отв. секретаря — 7-33-12; ОТДЕЛОВ: партийной жизни — 7-41-27; пропаганды марксизма-ленинизма—7-69-50; промышленности — 7-46-77, 7-46-05; сельского хозяйства—7-52-64; советского строительства — 7-26-05; культуры и быта — 7-63-68; информации — 7-32-47; отдела писем — 7-48-24; отдела объявлений — 7-30-39; бухгалтерии — 7-51-10; издательства — 7-46-93; общественной приемной — 7-29-19.

НБ06060 Заказ № 11361 Рязанская областная типография

ПРОЛЕТАРИИ ВСЕХ СТРАН, СОЕДИНЯЙТЕСЬ!

ПРИОКСКАЯ ПРАВДА

ОРГАН РЯЗАНСКОГО ОБЛАСТНОГО КОМИТЕТА КПСС И ОБЛАСТНОГО СОВЕТА ДЕПУТАТОВ ТРУДЯЩИХСЯ

1970 ОКТЯБРЬ 23 ПЯТНИЦА

Цена 2 коп.

Год издания 54-й ● 250 (15278)

Встреча представителей коммунистических и рабочих партий европейских стран

В Москве 20—21 октября 1970 года состоялась встреча представителей 27 коммунистических и рабочих партий стран Европы.

В ней приняли участие представители Центральных Комитетов Коммунистической партии Австрии, Коммунистической партии Бельгии, Болгарской коммунистической партии, Коммунистической партии Великобритании, Венгерской социалистической рабочей партии, Социалистической единой партии Германии, Германской коммунистической партии, Коммунистической партии Германии, Социалистической единой партии Западного Берлина, Коммунистической партии Греции, Коммунистической партии Дании, Коммунистической партии Ирландии, Коммунистической партии Испании, Итальянской коммунистической партии, Прогрессивной партии трудового народа Кипра, Коммунистической партии Люксембурга, Польской объединенной рабочей партии, Португальской коммунистической партии, Румынской коммунистической партии, Сан-Марринской коммунистической партии, Коммунистической партии Советского Союза, Коммунистической партии Турции, Коммунистической партии Финляндии, Французской коммунистической партии, Коммунистической партии Чехословакии, Швейцарской партии труда, левой партии коммунисты Швеции.

Участники встречи обменялись мнениями по вопросам, связанным с борьбой за европейскую безопасность.

Встреча прошла в духе дружбы и братского сотрудничества.

Указ Президиума Верховного Совета РСФСР

О проведении очередных выборов народных судей и народных заседателей районных (городских) народных судов РСФСР

В связи с истечением срока полномочий народных судей и народных заседателей районных (городских) народных судов РСФСР Президиум Верховного Совета РСФСР постановляет:

1. Назначить очередные выборы народных судей районных (городских) народных судов РСФСР на воскресенье 13 декабря 1970 года.

2. Президиумам Верховных Советов автономных республик, исполнительным комитетам краевых, областных, Московского и Ленинградского городских Советов депутатов трудящихся, Советов депутатов трудящихся автономных областей, Советов депутатов трудящихся национальных округов в период избирательной кампании по выборам народных судей провести в ноябре—декабре 1970 года выборы народных заседателей районных (городских) народных судов РСФСР.

Председатель Президиума Верховного Совета РСФСР М. ЯСНОВ.

Секретарь Президиума Верховного Совета РСФСР Х. НЕШКОВ.

Москва, 22 октября 1970 года.

ОКТЯБРЬСКАЯ ТРУДОВАЯ ВАХТА

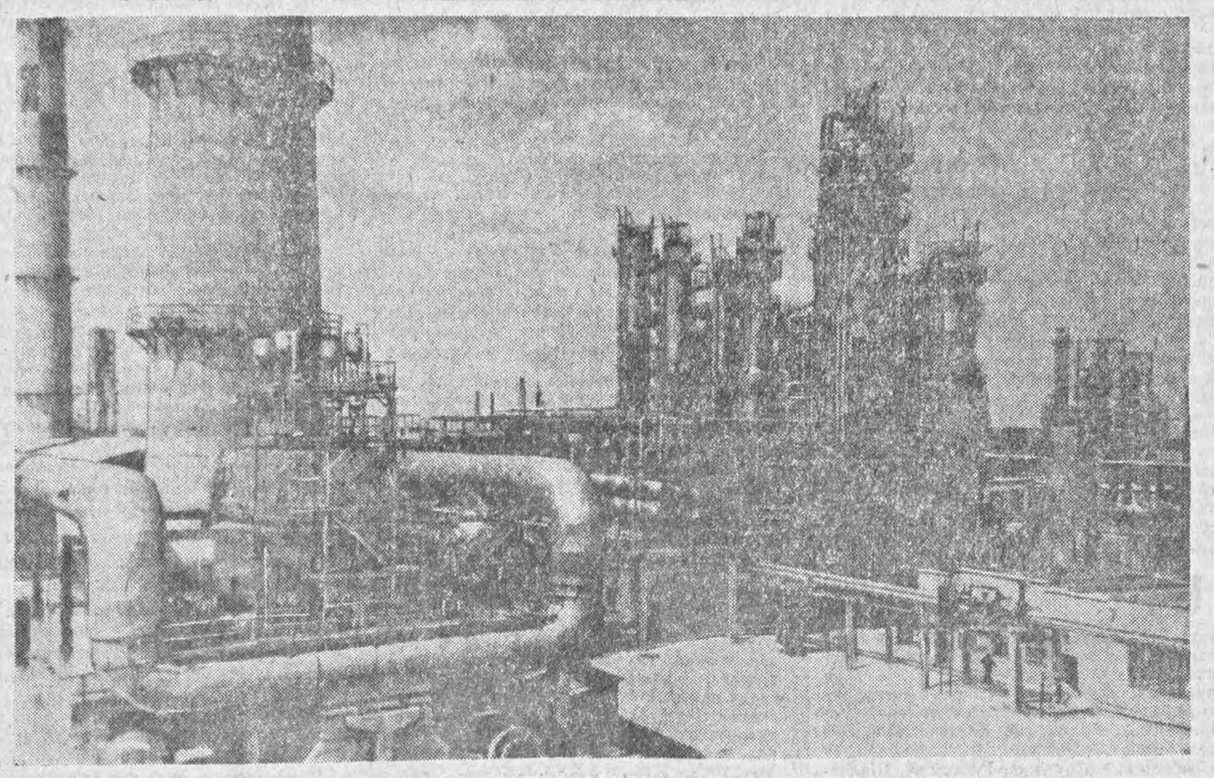

У рязанских нефтехимиков праздник



СЕГОДНЯ исполняется десять лет с тех пор, как вступила в строй первая технологическая установка Рязанского нефтеперерабатывающего завода — атмосферно-вакуумная трубчатка № 1. А затем не было, кажется, ни одного года, чтобы здесь не вводились в эксплуатацию новые производственные мощности. Строительству завода было уделено внимание в Директивах XXIII съезда КПСС по пятилетнему плану на 1966—1970 годы. Сейчас предприятие является одним из крупнейших в области. Здесь вырабатывается бензин, дизельное топливо, различные виды масел и другие нефтепродукты.

Все время растет мощность завода. В нынешнем году здесь вступили в строй две технологических установки. Высокооктановый автомобильный бензин для легковых автомобилей «Жигули» и «Волга» вырабатывается на каталитическом риформинге, сданном в эксплуатацию в январе. А к 100-летию со дня рождения В. И. Ленина дала первую продукцию установка гидроочистки дизельного топлива.

Активно включился коллектив нефтезавода в социалистическое соревнование, посвященное XXIV съезду КПСС. Годовой план по реализации продукции нефтепереработчики решили выполнить к 30 декабря, сверх пятилетнего плана будет произведено продукции на сотни тысяч рублей.

В числе передовиков соревнования идут ветераны завода — те, кто его строил, кто вводил в строй первые установки. Старшим оператором работает сейчас Алексей Мишакин, бывший каменщик, заложивший первый камень первой заводской постройки. Во Всесоюзном социалистическом соревновании третье место присуждено второй установке термического крекирования сырья. Ее начальник И. А. Лунькин на строительстве завода был бригадиром плотников.

Больших успехов добился за прошедшие годы коллектив рязанских нефтепереработчиков. А планы на будущее еще более грандиозные.

На снимках: вверху — одна из технологических установок завода; внизу—старший оператор В. П. Киреев (слева) и оператор Ю. С. Шишов следят за режимами переработки нефти. Фото В. Лебедева и А. Андреева.

Вечерние телеграммы

ПЛЕНУМ ЦК БКП

СОФИЯ, 22 октября. (ТАСС). Пленум ЦК Болгарской коммунистической партии обсудил вопрос о созыве X очередного съезда БКП.

Как сообщает агентство БТА, пленум принял решение созвать X съезд БКП 12 апреля 1971 года и утвердил следующую повестку дня:

1. Отчет ЦК БКП — докладчик Первый секретарь ЦК БКП Т. Живков.

2. Отчет Центральной контрольно-ревизионной комиссии БКП — докладчик председатель Центральной контрольно-ревизионной комиссии С. Караджов.

3. Принятие Программы БКП.

4. Утверждение Директив о социально-экономическом развитии Болгарии на 1971—1975 гг.

5. Выбор центральных органов БКП.

ТОРГОВЫЙ ФЛОТ КУБЫ

ГАВАНА, 22 октября. (ТАСС). Быстрыми темпами растет торговый флот Кубы. Общая грузоподъемность судов в настоящее время достигла 422 тысяч тонн. Это — в 7,5 раза больше, чем до революции, пишет «Гранма». Газета сообщает, что только в 1966 году было закуплено за границей 10 судов общим водоизмещением 111 тысяч тонн.

Развитие торгового флота, подчеркивает «Гранма», не только позволяет экономить значительные валютные средства, но и наносит серьезный удар по блокаде острова, установленной американскими империалистами.

ПОЛОЖЕНИЕ В МОНРЕАЛЕ

ОТТАВА, 22 октября. (ТАСС). В Монреале продолжается розыск лиц, виновных в убийстве министра труда провинции Квебек П. Лапорта и похищении сотрудника английской торговой миссии Дж. Кросса. В операциях принимают участие полиция и воинские части.

За 6 дней было совершено более 1.600 рейдов и арестовано около 400 человек, подозреваемых в связи с организацией «Фронт освобождения Квебека» и другими сепаратистскими группировками. Полиция конфисковала оружие, литературу, типографское оборудование, радиопередатчик, боеприпасы, взрывчатку.

В Монреаль продолжают прибывать новые воинские подразделения.

«ОХОТА ЗА ВЕДЬМАМИ»

НЬЮ-ЙОРК, 22 октября. (ТАСС). Губернатор штата Нью-Йорк Нельсон Рокфеллер принял решение о выдаче Анджелы Дэвис судебным властям штата Калифорния. Молодая коммунистка США, изгнанная с поста преподавателя философии Калифорнийского университета за свои политические убеждения, в течение двух месяцев вынуждена была скрываться от травли и преследований. Калифорнийские судебные власти обвинили ее в «соучастии в преступлении уголовного характера».

После того, как Анджелу на прошлой неделе схватили в Нью-Йорке агенты ФБР, в городе не прекращаются демонстрации протеста. Они проходят у здания тюрьмы, где находится Анджела, и у городской резиденции губернатора Рокфеллера. Участники демонстраций требуют освобождения негритянки - коммунистки. Коммунистическая партия США рассматривает преследование А. Дэвис как возвращение к временам «охоты за ведьмами».

По инициативе Компартии в стране началась кампания по сбору средств в фонд освобождения Дэвис.

НАСТОЯТЕЛЬНАЯ НЕОБХОДИМОСТЬ

БОНН, 22 октября. (ТАСС). За скорейшую ратификацию Договора между ФРГ и СССР высказался западногерманский профсоюзный журнал «Нахрихтен». Журнал призывает демократические силы ФРГ решительно противодействовать проискам реакционных кругов, выступающих против его ратификации. «Необходима быстрая ратификация договора» между Советским Союзом и ФРГ, пишет «Нахрихтен».

ПРИГОВОРЫ ПАТРИОТАМ

ПАРИЖ, 22 октября. (ТАСС). Восемь испанских патриотов приговорены мадридским трибуналом к тюремному заключению сроком от 6 месяцев до шести лет. Осужденные, указывает «Юманите», обвиняются в принадлежности к «нелегальным организациям» и в «незаконной пропаганде».

Дневник соревнования

Заготовкам сахарной свеклы — высокие темпы

Колхозы и совхозы области в последние дни усилили темпы вывозки сахарной свеклы на приемные пункты. **Так, за 21 октября отправлено более 10 тысяч тонн сладких корней. Всего продано 248,9 тысячи тонн фабричной свеклы, что составляет 74,3 процента к плану.**

Наибольшее количество свеклы вывезли вчера хозяйства **Сараевского** района — 1.949 тонн, или 5,4 процента к плану закупок, **Шацкого** района — 1.189 тонн. Несколько усилили вывозку свеклы земледельцы **Новодеревенского и Милославского** районов.

По-прежнему резко отстают с очисткой и вывозкой этой технической культуры в **Пронском** районе. За сутки здесь отправлено лишь 146 тонн свеклы — менее 1,4 процента к плану. План продажи сахарной свеклы хозяйства района выполнили только на 24,7 процента и в соревновании районов занимают последнее место. Неорганизованно ведут продажу свеклы хозяйства **Чучковского, Ухоловского и Захаровского** районов, где за день вывозится лишь по 220—330 тонн продукции.

Партийным организациям колхозов и совхозов необходимо шире развернуть соревнование за быстрейшее завершение очистки сахарной свеклы и вывозки ее на приемные пункты, за высокопроизводительное использование транспорта.

Пятилетку — досрочно

Досрочно выполнили задания пятилетки рабочие, инженерно - технические работники и служащие Рязанского шиноремонтного завода.

* * *

Новых успехов в соревновании достиг производственный трест «Рязаньгоргаз». Им на три месяца раньше срока завершен пятилетний план по строительству газовых сетей, реализации природного и сжиженного газа. Сверх плана газифицировано 202 коммунально-бытовых предприятия.

* * *

Соревнуясь за достойную встречу XXIV съезда КПСС, досрочно выполнили пятилетнее задание по всем технико-экономическим показателям коллективы промышленных предприятий областного управления топливной промышленности.

Сверх пятилетнего плана будет реализовано товарной продукции на 625 тысяч рублей, вывезено древесины 22 тысячи кубометров.

НА СЧЕТУ БЕРЕЖЛИВЫХ

Коллектив рабочих локомотивного депо станции Рыбное к концу пятилетки обязался сэкономить 17,5 миллионов киловатт-часов электроэнергии. По итогам девяти месяцев определились передовики. Это машинисты Евгений Соболев, Валентин Привалов, Федор Чирков, Борис Моисеев. На счету каждого из них от 33 до 40 тысяч киловатт-часов сэкономленной электроэнергии.

А. ШИЛИНА.

Рязанский район выполнил план закупок овощей

Труженики сельского хозяйства Рязанского района выполнили установленный план продажи овощей государству. Овощеводы поставили на заготовительные пункты и в торговые организации города Рязани 13.771 тонну продукции. Продажа овощей государству продолжается.

Большую помощь хозяйствам в проведении уборки урожая и отгрузки овощей оказали трудящиеся промышленных предприятий Рязани.

В честь предстоящего XXIV съезда партии в колхозах и совхозах района развернулось социалистическое соревнование за успешное выполнение принятых обязательств.

С ПОЛЯ — В МАСТЕРСКУЮ

В колхозе имени Чапаева умело используют и образцово сохраняют технику

ЗАВЕРШАЮТСЯ ПОЛЕВЫЕ РАБОТЫ. ВСЕ БОЛЬШЕ МАШИН ПРИХОДИТ С ПОЛЕЙ НА УСАДЬБЫ ХОЗЯЙСТВ. НАСТУПИЛА ПОРА, КОГДА ОНИ ДОЛЖНЫ БЫТЬ ПЕРЕДАНЫ РЕМОНТНИКАМ И ПОДГОТОВЛЕНЫ К ЗИМНЕМУ ХРАНЕНИЮ.

ЗА ОКОЛИЦЕЙ деревни Дмитриевки, у мелкого леска, белеет несколько уютных домиков. Они обнесены аккуратной изгородью, обсажены деревьями.

Это полевой стан колхоза имени Чапаева. Здесь размещено общежитие на 12 мест, в нем тепло и чисто. В смежной комнате организован красный уголок, где имеются телевизор, бильярд, свежие газеты и журналы. На стене — свежая стенгазета, в которой говорится, что восстановление техники и постановка ее на зимнее хранение — первоочередная задача механизаторов.

Напротив общежития — столовая, где трактористы и ремонтники получают трехразовое горячее питание. Поодаль, несколько особняком, стоит душевая.

Рядом с этими постройками — обширная площадка. Ровными рядами стоят здесь зерновые, силосоуборочные и картофелеуборочные комбайны, сеялки, культиваторы всех видов, лущильники, другая сельскохозяйственная техника — словом, те машины, которым уже нечего делать на полях. Обращает на себя внимание, что все они очищены от грязи, поставлены на деревянные подставки. Рабочие органы механизмов смазаны.

Бригадир тракторной бригады колхоза Иван Дмитриевич Ермаков показывает вверенное ему хозяйство.

— Все шесть зерновых сеялок уже восстановлены, — рассказывает он. — У них проверены, а частично заменены и отрегулированы диски, катушки высевающих аппаратов, нажимные пружины сошников. Сняты на зиму семяпроводы. Рабочие органы пока смазали отработанным маслом. А на зиму их покроем специальной антикоррозийной смазкой, которая изготовляется по рецепту, рекомендованному научно - исследовательским институтом.

В другом ряду стоит полтора десятка культиваторов. Они тоже отремонтированы, отрегулированы, поставлены на деревянные колодки и смазаны.

Восстановление орудий поручено специальной бригаде. В нее входят механизаторы Николай Шабанов, Василий Брянчиков, Виктор Фетисов, Борис Храмцов, помощник бригадира тракторной бригады Павел Трушин и бригадир Иван Ермаков. Ремонтники обязались восстановить все посевные и почвообрабатывающие орудия не позже 15 ноября. Став на трудовую вахту в честь 53-й годовщины Октября, они ежедневно перевыполняют задания. Большую помощь в восстановлении техники колхозным механизаторам оказали студенты факультета механизации Рязанского сельскохозяйственного института.

Первостепенное внимание уделяется качеству работ. Отремонтированные машины принимает комиссия, которую возглавляет главный инженер колхоза И. Д. Бычков. В комиссию входит агроном хозяйства А. П. Андреев и член группы народного контроля И. Д. Ермаков.

Законсервировано на зиму пять зерновых комбайнов из семи имеющихся. Машины очищены от пожнивных остатков, вымыты. С них сняты цепи, приборы электрооборудования, они сданы на хранение кладовщику. Двигатели укрыты толем и обшиты досками. Надежно, на специальных кронштейнах подвешена резина.

На консервации машин добросовестно потрудились комбайнеры Владимир Соловьев, Василий Сафонкин, Борис Шатров, Иван Ермаков. Не случайно всегда безотказны в работе машины этих механизаторов. В нынешнем году каждый из них намолотил по 400 с лишним тонн зерна.

В то же время значительно удлинены межремонтные сроки агрегатов. Например, комбайн «СК-4», закрепленный за Ермаковым, с 1963 года эксплуатируется без капитального ремонта. Экономии средств, отпускаемых на ремонт, добиваются и другие механизаторы.

Немалый объем работ предстоит выполнить бригаде на восстановлении тракторов. Всего их в колхозе девятнадцать, в том числе десять гусеничных. Пять из них подлежат починке осенью.

План осенне-зимнего ремонта бригада решила выполнить к первому марта — на месяц раньше срока. В этом люди заинтересованы материально и морально.

Заботливое отношение к технике стало доброй традицией в колхозе имени Чапаева. Здесь используют ее с большим эффектом. При этом машины служат долго, а затраты на их содержание ниже плановых. В прошлом году они составили 72.108 рублей, а планировалось израсходовать 74.000 рублей. На каждом гектаре мягкой пахоты сэкономлено по 6 копеек.

Без сомнения, это прямой результат того, что машины сразу после окончания срока их эксплуатации приводятся в порядок, ставятся на консервацию и надежно хранятся до следующего сезона.

Г. АЛЕКСЕЕВ.

Рязанский район.

НОВОСТИ СОБЫТИЯ

ИСПЫТАНИЕ МАШИН

СКОПИН. (Соб. корр.). При третьей автобазе работает экспериментально - эксплуатационная лаборатория Московского научно - исследовательского автомобильного и автомоторного института. Сотрудники лаборатории наблюдают за работой автомобилей новых моделей отечественного производства. Таких испытуемых машин на базе девятнадцать.

— Наша база, — говорит начальник эксплуатации В. Коренсков, — выбрана не случайно. Мы снабжаем сельские новостройки. И, конечно, очень необходимо проследить за тем, как ведут себя автомашины на сельских дорогах, какие узлы надо усилить.

Испытания, проводимые в районе впервые, наблюдения и замечания сотрудников, водителей помогут заводам повысить надежность и долговечность автомашин.

УСПЕХИ КИНОФИКАТОРОВ

Завершив в августе пятилетний план, коллектив Рязанской областной конторы по прокату кинофильмов обязался за оставшееся время года обслужить лучшими советскими фильмами миллионы зрителей, дать государству дополнительно триста тысяч рублей прибыли.

Свое слово кинофикаторы держат. План третьего квартала выполнен на 114 процентов.

ПОЛЕЗНЫЕ ВСТРЕЧИ

КОРАБЛИНО. (Соб. корр.). Встречи с интересными людьми стали традиционными в Пехлецкой средней школе. Представители различных сельских профессий рассказывают о себе и о своей работе, дают советы, какую специальность избрать будущим выпускникам.

Интересно прошла встреча восьмиклассников с заведующей медицинским пунктом Н. У. Отрошко. Многие годы эта энергичная женщина стоит на страже здоровья колхозников, по первому зову спешит им на помощь. Было о чем рассказать ей ребятам. Как знать, может, после этой увлекательной беседы кто-то уже выбрал себе будущий трудовой путь.

РАСТЕТ ТОВАРООБОРОТ

За девять месяцев нынешнего года государственная торговля нашей области реализовала различных промышленных и продовольственных товаров на 4.780 тысяч рублей больше, чем планировалось.

Если сравнить с таким же периодом минувшего года, то в магазинах госторговли население приобрело всевозможных продуктов и изделий промышленности на 23 миллиона рублей больше.

Рост товарооборота — яркий показатель непрерывно улучшающегося материального благосостояния трудящихся.

Сообщение ТАСС

21 октября самолет ВВС США нарушил воздушное пространство СССР и совершил посадку на аэродроме вблизи г. Ленинакан. Самолет оказался в исправном состоянии. Находившиеся на его борту 4 человека назвали себя: американский генерал Шерер, американский генерал Маккуэри, майор американских ВВС, пилот самолета Рассел и турецкий полковник Денели. Все указанные лица здоровы.

Компетентным советским органам поручено провести расследование обстоятельств, связанных с нарушением указанным самолетом ВВС США государственной границы СССР.

День нашей Родины

Москва готовится к празднику

Как всегда, нарядной и красивой предстанет в этом году Москва в дни празднования Великого Октября. О том, как будут выглядеть улицы и площади города-героя в канун и во время праздника, рассказали журналистам московские художники - оформители на пресс - конференции, которая состоялась 20 октября в Московском городском комитете партии.

Праздничное оформление столицы призвано в яркой художественной форме отразить достижения советского народа в период между съездами партии, успехи москвичей, готовящихся досрочно выполнить пятилетний план.

Красной нитью в оформлении магистралей города, праздничных колонн демонстрантов проходят темы юбилейной трудовой вахты в честь 100-летия со дня рождения В. И. Ленина, подготовки к XXIV съезду КПСС. В плакатах и лозунгах, выставках и декоративных панно, которыми украсятся магистрали и площади Москвы, найдут яркое отражение неустанная борьба партии и Советского правительства за мир, международную безопасность, стремление нашего народа к дружбе и сотрудничеству со всеми народами.

(ТАСС).

Расширяющийся цемент

Способ получения дешевых расширяющихся цементов на основе алунитов разработали ученые Института химии Академии наук Узбекской ССР.

Недра Узбекистана богаты залежами алунита. Десятипроцентная добавка к портландцементу алунитовой руды, обожженной при температуре 700 градусов, придает вяжущему веществу ценное качество. Опыты показали, что такой материал не уступает по свойствам специальным расширяющимся цементам, а стоит втрое дешевле их.

Расширяющийся цемент на основе алунитов можно успешно применять для заделки швов, при различных гидротехнических и ремонтных работах. Уже через две-три минуты он начинает схватываться. Это позволяет новый материал применять для приготовления торкретирования, то есть нанесения плотного слоя бетона под давлением.

(Корр. ТАСС).

Трактор-строитель

К серийному производству рекомендован дорожно - строительный трактор К-702. Его будут изготовлять на том же конвейере, с которого сходит известный сельскохозяйственный трактор «Кировец». Новую машину оснастят погрузчиком, скрепером и бульдозером.

Впервые строители получат такую высокопроизводительную машину. Ее двигатель — 200 лошадиных сил, максимальная скорость — 40 километров в час.

Первая промышленная партия К-702 будет выпущена в будущем году.

(Корр. ТАСС).

Ленинград.

НОВОМУ ПЛАНУ — ЭКОНОМИЧЕСКОЕ ОБОСНОВАНИЕ

Решения июльского Пленума ЦК КПСС — в жизнь

Пленум ЦК придает важное значение правильному установлению колхозам и совхозам планов закупок зерна и других сельскохозяйственных продуктов на все годы предстоящей пятилетки. Твердые планы закупок должны быть всесторонне обоснованными, полнее учитывать возможности, природные и экономические особенности каждого хозяйства, его специализацию, а также новое поступление техники, минеральных удобрений, расширение площадей мелиорированных земель...

Из постановления Пленума ЦК КПСС от 3 июля 1970 года.

В НАСТОЯЩЕЕ время в нашей области идет разработка планов закупок продукции на новую пятилетку. В ближайшее время они будут доведены до колхозов и совхозов. В связи с этим перед плановыми и сельскохозяйственными органами стоит сложная и ответственная задача — глубоко и всесторонне обосновать доводимые до колхозов и совхозов планы закупок на все пять лет. Чтобы успешно выполнить эту задачу, необходимо применять такие экономические методы и способы планирования, которые исключали бы возможные ошибки.

Научные учреждения, к сожалению, пока не выработали на этот счет конкретных рекомендаций, а практика в этом деле наблюдается самая различная. Одни работники на местах доводят планы закупок до колхозов и совхозов путем механической разверстки по среднему проценту прироста продукции, другие — по примерно равному изъятию каждого вида продукции с гектара угодий или с гектара посевных площадей, третьи — устанавливают планы в процентах к достигнутому уровню и т. д. Между тем для всестороннего обоснования плана закупок необходимо учесть все факторы, оказывающие существенное влияние на успешное выполнение государственного заказа, на всемерный рост производства и снижение себестоимости продукции, на укрепление экономики каждого колхоза и совхоза. Рассмотрим коротко некоторые из этих факторов.

НА ИЮЛЬСКОМ Пленуме ЦК КПСС подчеркивалось, что при доведении планов закупок необходимо учитывать **специализацию** хозяйств. В нашей области разработан план перспективной специализации и рационального размещения производства. В этом плане уточнены четыре зоны: мясо-картофелеводческая (Ермишинский, Кадомский, Клепиковский, Пителинский районы), молочно-овощная (Рыбновский, Спасский, Рязанский, Шиловский, Касимовский районы), зерно-овцеводческая (Пронский, Захаровский, Кораблинский, Сапожковский, Старожиловский, Ухоловский, Чучковский районы) и зерносвекловичная зона с развитым свиноводством (Милославский, Михайловский, Новодеревенский, Ряжский, Сараевский, Сасовский, Скопинский, Шацкий районы). Установленное зонирование, разумеется, окажет определенное влияние на углубление специализации. Однако при этом нельзя, конечно, полагать, что колхозы и совхозы по своему производственному направлению обязаны точно копировать основное направление зоны. Например, во второй зоне могут и должны быть наряду со специализированными молочными и молочно-овощеводческими совхозами и колхозами и такие хозяйства, где главной или дополнительной отраслью будут свиноводство, птицеводство или овцеводство.

При разработке проекта плана закупок по районам и трестам совхозов на 1971—1975 гг. максимально учтена перспективная специализация колхозов и совхозов, им установлены напряженные, но реально выполнимые планы по основной отрасли и менее напряженные в сравнении со среднеобластными показателями — планы по дополнительным отраслям.

Частично учтена специализация по производству молока и картофеля путем установления более напряженных планов закупок пригородным хозяйствам и тем колхозам и совхозам, которые имеют большие возможности по увеличению производства этой продукции и продажи ее государству.

При доведении планов закупок до хозяйств особо следует учитывать специализацию колхозов и совхозов по семеноводству многолетних трав, по производству семян сахарной свеклы и семян кормовых корнеплодов, по производству семян картофеля. Хозяйствам, поставляющим, например, большое количество семян многолетних трав, нецелесообразно доводить напряженные планы по продаже зерна; хозяйствам, занимающимся производством семян сахарной свеклы и семян кормовых корнеплодов, — напряженные планы закупок картофеля, овощей и другой трудоемкой продукции. Особо следует рассмотреть также план закупок продуктов животноводства по хозяйствам, специализирующимся на выращивании ремонтного молодняка скота. Этим хозяйствам с учетом их специализации надо будет несколько снизить планы продажи мяса.

При доведении планов закупок, безусловно, требуется учет и ряда других факторов специализации. Несмотря на их разнообразие, ясно одно: **правильно установленный план закупок углубляет специализацию, ускоряет процесс расширенного воспроизводства, рост производства продукции и снижение ее себестоимости.**

ПЛАНИРУЮЩИЕ органы обязаны учитывать и **потребности заготовительных организаций, создание сырьевых зон производства** отдельных видов продукции. При размещении государственного заказа таких продуктов, как картофель и овощи, необходимо брать в расчет нужды предприятий по переработке этих продуктов — крахмало-паточных, спиртовых и консервных заводов.

ЦК КПСС и Совет Министров СССР в своем постановлении от 27 марта 1970 года «О мерах по увеличению производства, улучшению заготовок картофеля, овощей и фруктов и обеспечению населения этими продуктами» обязали соответствующие министерства и ведомства уточнить зоны заготовительной деятельности потребительской кооперации, торгующих организаций и перерабатывающих предприятий с тем, чтобы в каждой зоне закупки картофеля и плодоовощной продукции осуществлялись, как правило, одним заготовителем. Необходимо предусмотреть закрепление колхозов и совхозов за предприятиями перерабатывающей промышленности и заготовительными организациями на длительный срок. При этом надо иметь в виду развитие специализации хозяйств на производстве картофеля, овощей и фруктов, а также укрепление и расширение прямых связей колхозов и совхозов с заготовительными, торгующими и перерабатывающими предприятиями и организациями.

В соответствии с этим постановлением будет утвержден новый типовой договор контрактации плодоовощной продукции и картофеля. Этим договором будет предусмотрено повышение материальной заинтересованности сторон в развитии сырьевой базы, наиболее полное использование мощностей перерабатывающей промышленности, а также повышение материальной ответственности сторон за выполнение взаимных обязательств. Эти указания партии и правительства непосредственно относятся и к нашей области, особенно в части размещения такого вида заготовок, как картофель.

Наша область является крупным поставщиком товарного картофеля. План закупок этого вида продукции к концу новой пятилетки возрастает на 250 тысяч тонн, или почти на 70 процентов. Одним из важных условий успешного выполнения такого напряженного плана закупок картофеля является дальнейшее углубление специализации и прямых связей колхозов, совхозов и заготовительных организаций. Областное управление сельского хозяйства совместно с трестами крахмало-паточной и спиртовой промышленности разработало и разослало в районы рекомендации по уточнению сырьевых зон производства картофеля и закреплению колхозов и совхозов на длительный срок за соответствующими перерабатывающими предприятиями.

ВАЖНЫЙ момент при разработке планов закупок — учет уровня экономики хозяйств. Некоторые экономисты утверждают, что отстающие колхозы, убыточные совхозы можно вывести в средние и передовые путем установления им заниженных планов закупок, чтобы они большую часть товарной продукции реализовывали по повышенным ценам. Конечно, доводя заниженный план закупок, можно создать весьма льготные условия отстающим хозяйствам. Но тут встает такой вопрос: разве причиной отставания этих хозяйств в настоящее время являются какие-либо финансовые затруднения? Сейчас практически нет таких колхозов и тем более совхозов, у которых не было бы денежных средств на выплату заработной платы, на оплату горюче-смазочных материалов и других материальных ценностей. Отставание многих колхозов и совхозов объясняется как раз не недостатком денежных средств, а тем, что в этих хозяйствах крайне низкий уровень производства, низка урожайность сельскохозяйственных культур и продуктивность скота.

Для повышения, например, урожайности полей нужно прежде всего выделить этим хозяйствам больше минеральных удобрений. Но нередко удобрения эти при распределении по полной норме попадают скорее экономически крепким хозяйствам, а не отстающим. И те средства, которые получит хозяйство от реализации сверхплановой продукции, в данном случае не помогут. Деньги будут, а удобрений на них не приобретешь. Или возьмем другой пример. Отстающему колхозу негде размещать скот, надо строить животноводческие помещения. Что тут является сдерживающим фактором — отсутствие денежных средств или отсутствие строительных материалов и подрядчика? Руководитель отстающего хозяйства сошлется скорее всего на отсутствие строительных материалов и подрядчика. Но опять-таки строительные материалы свободно в магазине не продаются, и на эту прибыль, что хозяйство выручит от занижения планов продажи, оно, естественно, не сможет приобрести эти материалы и тем более «нанять» подрядчика.

Введение надбавок за сверхплановую продукцию, безусловно, окажет существенную помощь подъему экономики отстающих хозяйств. Но из этого вовсе не следует, что надо пренебрегать объективными критериями при планировании. В этом нет никакой необходимости. Наоборот, планы закупок должны способствовать прежде всего росту производства продукции и снижению ее себестоимости, они должны быть научно обоснованными и тесно увязаны с материально - техническим обеспечением хозяйств. Доведение планов закупок сельхозпродуктов до колхозов и совхозов должно осуществляться с учетом поступления техники и минеральных удобрений.

КОЛХОЗАМ и совхозам доводятся планы закупок не по одному, а по нескольким видам продукции. Хозяйства расположены на различных по качеству землях, они по-разному обеспечены основными фондами, трудовыми и другими ресурсами.

Планы закупок, доводимые до колхозов и совхозов на пятилетку, должны быть разработаны так, чтобы в них были учтены не только специализация и уровень экономики хозяйства, но чтобы эти планы в суммарном выражении были бы **одинаково напряженными** по хозяйствам, располагающим примерно одинаковыми условиями.

Иными словами, план должен быть таким, чтобы хозяйства с равными условиями давали бы примерно одинаковую отдачу от земли, фондов, трудовых и иных ресурсов.

Анализ планов, доведенных ранее до колхозов и совхозов на текущую пятилетку, показал, что отдельным хозяйствам и районам были доведены не напряженные планы. При разработке плана закупок на новую пятилетку это учтено. Колхозам таких районов, как Сапожковский, Кораблинский, Касимовский, и некоторых других установлены более напряженные планы. Поэтому темпы роста плана закупок здесь несколько выше, чем в тех районах, которым ранее были доведены завышенные планы заготовок.

Отношение объема заготовок в суммарном выражении в расчете на гектар земельных угодий, одного работающего и на тысячу рублей основных производственных фондов покажет уровень отдачи этих ресурсов при намечаемых объемах закупок.

Проекту плана закупок следует дать также экономическую оценку. Для этого рассчитывают перспективный уровень рентабельности производства — отношение прибыли к себестоимости реализуемой продукции. Анализ этих показателей позволит сделать объективный, правильный вывод о степени напряженности устанавливаемого плана закупок.

Конечно, нельзя выдать готового рецепта по доведению планов закупок до колхозов, совхозов и других категорий хозяйств. Практический опыт убеждает нас в том, что наилучший метод разработки проекта плана закупок тот, при котором авторы этого проекта, используя имеющиеся на этот счет рекомендации, с предельным вниманием учитывают все особенности каждого хозяйства, перспективы его развития.

М. ПОГОРЕЛЫЙ,
начальник планово- экономического отдела областного управления сельского хозяйства.



Недавно коммунисты касимовской фабрики «Красный текстильщик» приняли в партию сетевязальщицу Лиду Сапожникову. Молодая работница пользуется большим авторитетом у своих подруг по цеху. Она одна из первых на фабрике вступила в соревнование за достойную встречу XXIV съезда КПСС. Лида на деле показывает образцы в труде: при норме 4.800 узлов она за смену успевает связать до 5 тысяч узлов Сети, которые поступают с ее рабочего места на контроль, всегда принимаются с первого предъявления.

На снимке: Лида САПОЖНИКОВА.

Фото А. Андреева.

ИДЕТ ПОДПИСКА НА ГАЗЕТЫ И ЖУРНАЛЫ

В помощь педагогу и лектору

Большую практическую помощь учителю и лектору, читающему лекции на педагогические темы, оказывают брошюры, издаваемые Всесоюзным обществом «Знание». В серии «Педагогический факультет» со статьями на темы воспитания выступают профессора, доктора педагогических наук, учителя, врачи, психиатры, родители.

Вот как отзывается об этой серии один из подписчиков — учитель Семчинской восьмилетней школы А. И. Крюков: «Не один год моя личная библиотека пополняется книгами, брошюрами, пособиями издания Всесоюзного общества «Знание». В 1970 году я получил по подписке такое ценное пособие, как «Копилка живого опыта» (В. В. Юровский и А. В. Юровская). В этой «Копилке» авторы рассказывают о том, как сделать урок интересным, увлекательным, как разнообразить воспитательную работу.

По этой же подписке я получил «Неопубликованные статьи и письма А. С. Макаренко», книгу «Мы и дети» (заметки психологов о воспитании школьников)».

По новой подписке читатели серии «Педагогический факультет» получат книги и брошюры, в которых даются ценные советы по вопросам семейного воспитания.

Большой интерес представляют материалы об особенностях воспитания детей подросткового возраста, по вопросам нервных заболеваний детей.

Помимо серии «Педагогический факультет», большой популярностью среди учителей и лекторов пользуются и другие серии по различным отраслям знания. В этом году рязанские учителя выписывают 2.272 экземпляра этих серий. Получаемые по подписке новые материалы они успешно используют как в своих лекциях перед населением, так и в повседневной педагогической практике.

На серию «Педагогический факультет» необходимо подписаться всем первичным организациям общества «Знание», чтобы ею мог пользоваться каждый сельский лектор.

В. КОНОБЕЕВСКИЙ,
член общества «Знание», заслуженный учитель школы РСФСР.

«Блокнот агитатора» № 20

Вышел из печати и рассылается подписчикам очередной номер «Блокнота агитатора» — издание отдела пропаганды и агитации Рязанского обкома КПСС. Он открывается редакционной статьей «Животноводы на трудовой вахте».

В помощь политинформаторам и агитаторам журнал начинает публиковать методические разработки бесед, посвященные предстоящему XXIV съезду КПСС. В очередном номере напечатана первая из этого цикла статья кандидата философских наук Т. И. Матвеевой «КПСС — партия интернациональная».

«Почетное и ответственное поручение» — так называется статья агитатора совхоза «Новоселки» А. Перевозчиковой. В своей зарисовке, озаглавленной «Агитатор», журналист С. Шкурлатов рассказывает об опыте работы агитатора Л. П. Киселевой из колхоза имени Куйбышева Рыбновского района.

По просьбе читателей в журнале открывается новая рубрика — «В помощь редколлегиям стенных газет». Сегодня в этом разделе печатается статья заведующего сектором печати, радио и телевидения обкома КПСС В. И. Карева «Стенные газеты».

Под общим заголовком «К событиям на Ближнем Востоке» публикуются материалы для бесед на международные темы. Авторы обозрения — лектор обкома КПСС П. Ф. Веревкин и кандидат исторических наук Б. М. Голубков.

Всесоюзный съезд архитекторов

КАК УЖЕ СООБЩАЛОСЬ, на V Всесоюзном съезде архитекторов с докладом выступил первый секретарь правления Союза архитекторов СССР Г. М. Орлов.

От имени всех советских зодчих, сказал он, разрешите мне выразить глубокую благодарность Центральному Комитету Коммунистической партии Советского Союза и Совету Министров СССР за теплые слова приветствия съезду, а также за высокую оценку деятельности архитекторов, Союз которых удостоен высшего ордена страны — ордена Ленина.

В день нашего двойного праздника, продолжал докладчик, мы еще раз заверяем Коммунистическую партию, Президиум Верховного Совета СССР, Советское правительство в том, что все наши творческие силы, опыт и профессиональные знания мы отдадим дальнейшему совершенствованию советского зодчества.

Сегодня на этом съезде перед нами стоит задача всесторонне обсудить, что мы должны сделать, чтобы архитектура как можно лучше и полнее выполняла свою высокую миссию в формировании идеологии и воспитании советского народа.

Нынешний год — юбилейный, ленинский. Архитектурная общественность приняла активное участие в общественно-патриотическом движении за благоустройство и внешнее оформление городов, особенно памятных мест, связанных с жизнью и деятельностью Владимира Ильича. Создан крупный ансамбль Ленинского мемориального центра в Ульяновске, музей-заповедник «Сибирская ссылка В. И. Ленина» в Шушенском.

Центральный Комитет КПСС и Советское правительство проявляют постоянную заботу о повышении качества строительства и архитектуры. Яркое тому свидетельство — известные постановления ЦК КПСС и Совета Министров СССР по вопросам капитального строительства, направленные на улучшение проектно - сметного дела, качества жилищно-гражданского строительства, проектирования и строительства на селе. Эти постановления служат для нас конкретной программой деятельности.

Общие итоги развития архитектуры за прошедшее пятилетие позволяют отметить рост профессионального мастерства зодчих.

За последние годы появился ряд новых городов с прогрессивной планировочной структурой, с продуманной объемно-пространственной композицией застройки, с комплексным решением системы обслуживания и завершенным благоустройством. Мы стали больше внимания уделять общим градостроительным основам архитектуры, проблемам пространственной композиции.

Значительное событие прошедшего периода — завершение разработки генерального плана Москвы со схемой районной планировки города и области. Эта работа выполнена огромным коллективом архитекторов, инженеров, экономистов, ученых под руководством ГЛАВАПУ Москвы и ее главного архитектора М. В. Посохина.

Результатом большой творческой и научной работы является также генеральный план Ленинграда.

Высок профессиональный уровень разработки ТЭО и генеральных планов городов: Свердловска, Тбилиси, Челябинска, Ташкента, Новосибирска, Риги, а также проектов планировки и застройки центров ряда других городов.

Одна из наиболее актуальных проблем современного градостроительства, продолжал докладчик, — комплексная застройка. Если планы жилищного строительства в основном выполняются, то планы строительства зданий культурно-бытового обслуживания населения во многих случаях реализуются с недопустимым отставанием от расчетных сроков. Осуществлению комплексной застройки нередко мешает несовершенство и неупорядоченность системы финансирования, раздробление средств между ведомствами и министерствами. Следует добиваться такого положения, при котором все необходимые ассигнования на застройку городов сосредоточивались бы в руках исполкомов городских Советов.

Сейчас наша страна занимает ведущее место в мире по темпам жилищного строительства. Только за последние четыре года сдано в эксплуатацию 400 миллионов квадратных метров жилой площади, около 1.500 крупных промышленных предприятий. Но мы знаем, что это не предел. Для строительства в 1971—1975 гг. подготовлены новые серии типовых жилых домов. По целому ряду показателей их можно признать шагом вперед в повышении качества городского жилища. Проектные и научно-исследовательские институты промышленного профиля проделали большую работу по совершенствованию и созданию новых типов промышленных зданий и сооружений с учетом требований прогрессивной технологии производства, повышения архитектурно - художественной выразительности внешнего облика промышленных зданий и сооружений. Это можно проследить на таких предприятиях, как Волжский автомобильный завод, 2-й часовой завод в Москве, ковровый комбинат в Бресте и ряд других.

Но, заявил оратор, мы вынуждены предъявить серьезные претензии к качеству строительства и промышленности строительных материалов. Без высокого качества строительно-монтажных работ, без хороших, чистых и гладких панелей с разнообразной фактурой, без хорошего кирпича, столярных и скобяных изделий, без широкого ассортимента устойчивых красителей це может быть серьезного сдвига в качестве архитектуры массового строительства.

Июльский (1970 г.) Пленум ЦК КПСС, подчеркнул докладчик, определил очередные задачи партии и всего народа по дальнейшему укреплению материально - технической базы сельского хозяйства и по переустройству села.

В предстоящем пятилетии на селе в огромных масштабах будет осуществляться производственное, жилищное и культурно-бытовое строительство. Для капитального строительства в совхозах и колхозах предусматривается выделить грандиозную сумму — 74 миллиарда рублей.

Сельское строительство открывает богатые возможности и пути архитектурного новаторства. Возникают новые типы зданий, новое сочетание их функций, новые технические решения и в конечном счете новые архитектурно - художественные образы. Это село Кодаки Киевской области, совхозы «Красноармейский» и «Тысячный» в Краснодарском крае, поселок Яхромский в Московской области, колхоз «Прогресс» в Белорусской ССР, совхоз «Дайнава» в Литовской ССР, совхоз «Бауска» в Латвийской ССР, поселок Саку в Эстонской ССР и некоторые другие. Однако эти примеры все еще немногочисленны.

В соответствии с постановлением ЦК КПСС и Совета Министров СССР «Об упорядочении строительства на селе» в стране идет напряженная работа по проектированию экспериментально - показательных поселков совхозов и колхозов.

В настоящее время, продолжал Г. М. Орлов, строительство осуществляется в основном по типовым проектам, большая часть которых была разработана еще до 1965—67 годов. Сейчас типизация строительства вступила в новую фазу, начало которой отмечено постановлением партии и правительства «О мерах по улучшению качества жилищно - гражданского строительства».

Помимо строительства панельных и каркасных зданий, развивается метод строительства из объемных блоков. Он получает все более широкое признание и распространение. Этот метод обеспечивает наибольшую заводскую готовность крупных элементов зданий и соответствует генеральному направлению индустриального производства.

Наш съезд, сказал в заключение Г. М. Орлов, — это отчет архитекторов перед народом, перед партией. Отчет тем более ответственный, что он происходит в преддверии XXIV съезда КПСС. Мы, архитекторы, заверяем партию и правительство, что нашим первейшим профессиональным, гражданским и патриотическим долгом является создание такой архитектуры, которая была бы достойна нашего великого народа, идущего во главе всех сил мирового прогресса к коммунизму, по пути, начертанному гениальным основателем партии и нашего государства Владимиром Ильичем Лениным!

* * *

21 октября на V Всесоюзном съезде архитекторов с докладом ревизионной комиссии выступил ее председатель А. Ф. Шаров. Он отметил, что мероприятия, проводимые Союзом за последние пять лет, способствовали дальнейшему улучшению архитектуры и строительства.

Сообщение о новой редакции устава Союза архитекторов сделала секретарь правления Союза И. В. Шишкина. Изменения и дополнения к уставу направлены на повышение ответственности зодчих перед партией и народом за свою творческую деятельность.

В прениях выступили председатель правления Московского отделения Союза архитекторов В. А. Нестеров, директор Института искусства и архитектуры Академии наук Азербайджана М. А. Усейнов, председатель правления Ленинградского Союза архитекторов С. Б. Сперанский, председатель правления Союза художников СССР Е. Ф. Белашова и другие.

(ТАСС).

В областном комитете народного контроля

МЕХАНИЗМАМ НА ФЕРМАХ— ПОЛНУЮ НАГРУЗКУ

ЗА ПОСЛЕДНИЕ годы в хозяйствах нашей области проведена определенная работа по механизации трудоемких процессов в животноводстве. Колхозы и совхозы располагают оборудованием для механического доения, приготовления и раздачи кормов, водоснабжения, удаления навоза. Стоимость этого оборудования превышает 5 миллионов рублей.

Однако, как показала проверка, во многих колхозах и совхозах имеются серьезные недостатки в использовании приобретенного оборудования. Так, в хозяйствах Сараевского района бездействует 80 механизмов, из них 32 даже не смонтированы. В Старожиловском районе простаивают 64 машины и механизма. На фермах Шацкого района не используются 43 машины, в том числе 18 доильных установок. Подобные же факты вскрыты в Ряжском, Кадомском, Новодеревенском и других районах.

Имеют место случаи некачественного монтажа оборудования. По этой причине не работают, например, доильная установка в колхозе имени Карла Маркса Кораблинского района, раздатчики кормов в колхозе «Большевик» Сапожковского, транспортеры для удаления навоза в колхозах имени Кирова Ухоловского и «Путь Ильича» Чучковского районов.

Областное и районные объединения «Сельхозтехника» не организовали должного технического обслуживания машин и механизмов, работающих на фермах, бесперебойного снабжения их запасными частями и агрегатами, не создали обменного фонда на наиболее ответственные и быстро выходящие из строя узлы.

Бригады по ремонту и техобслуживанию животноводческого оборудования в районных объединениях «Сельхозтехника» малочисленны. Имеющиеся 25 бригад обслуживают только 30 процентов хозяйств.

При Сараевском районном объединении «Сельхозтехника» бригада по техническому обслуживанию оборудования животноводческих ферм состоит всего из пяти человек. Ей запланировано выполнить объем работ на 7 тысяч рублей, хотя фактически потребность хозяйств достигает 15—20 тысяч.

В Ряжском районе в состав бригады входит три человека, в Кадомском, Касимовском, Ухоловском, Кораблинском —по четыре. Такие малочисленные бригады ни в коей мере не могут решить задачи планомерного технического обслуживания оборудования ферм.

Мощность установленных трансформаторных подстанций в ряде хозяйств недостаточна, допускаются частые отключения электроэнергии. Так происходит в колхозах «Знамя Ленина», «Путь Ильича», имени Калинина, совхозе «Добрая Надежда» Новодеревенского района, в хозяйствах Пителинского, Ермишинского и некоторых других районов.

В колхозах имени Энгельса и «Победа» Сараевского района ввиду низкого качества работ по водоснабжению, выполненных СУ «Рязводстрой», фермы более года не получают воду. Подобное положение наблюдается в ряде хозяйств Шацкого, Сапожковского и Ухоловского районов.

Одна из причин плохого использования оборудования ферм — недостаток в квалифицированных механизаторских кадрах. В нынешнем году запланировано подготовить для животноводческих ферм по линии сельских профтехучилищ 96 механизаторов и силами хозяйств — 130. Однако за первое полугодие подготовлено лишь 20 человек в профтехучилищах и 60 — в хозяйствах.

Некоторые руководители и специалисты хозяйств уделяют мало внимания внедрению механизации в животноводстве. Областное объединение «Сельхозтехника», областное управление сельского хозяйства и их органы на местах не проявляют должной заботы о том, чтобы механизмы и машины на фермах работали бесперебойно, чтобы готовилось необходимое количество кадров для ухода за ними.

Комитет народного контроля, рассматривая вопрос использования оборудования для механизации животноводческих помещений, принял к сведению заявление начальника областного управления сельского хозяйства Б. Г. Михайлова, что все установленное на фермах оборудование будет пущено в эксплуатацию до конца 1970 года. Принято к сведению и заявление председателя областного объединения «Сельхозтехника» Г. И. Дарагана о значительном увеличении объемов работ по техническому обслуживанию и монтажу животноводческого оборудования.

Использование оборудования, приобретенного хозяйствами для механизации ферм, взято под постоянный контроль дозорных.

КОГДА СРЫВАЕТСЯ ГРАФИК

СТРОИТЕЛИ ПОЛУЧИЛИ ЗАКАЗ — ВАЖНЫЙ, ОТВЕТСТВЕННЫЙ. ВЫПОЛНЕНИЕ ЕГО НЕ ТЕРПИТ ОТЛАГАТЕЛЬСТВ.

КАК ЖЕ СПРАВЛЯЮТСЯ ОНИ С ПОРУЧЕННЫМ ДЕЛОМ! ЭТИМ ЗАИНТЕРЕСОВАЛИСЬ НАРОДНЫЕ КОНТРОЛЕРЫ.

Еще недавно не было и в помине этих корпусов, что выстроились вдоль Куйбышевского шоссе, неподалеку от Шилова. А сейчас здесь уже целый городок из кирпичных построек, которые невольно привлекают внимание проезжающих.

Это — Желудевский комплекс по откорму крупного рогатого скота. Сооружение его началось в ноябре прошлого года. Всего запланировано построить 24 помещения, где разместится 8 тысяч голов скота, который будет поступать сюда из Шиловского, Спасского и Сапожковского районов.

Откорм организуется на базе отходов Ибредского паточного комбината. Ежегодно предстоит снимать с откорма 16 тысяч голов скота живым весом около 7.000 тонн.

Трудно переоценить важность такого дела. Ведь необходимость развития животноводства на промышленной основе, строительства комплексов по производству свинины, откорму крупного рогатого скота и производству молока подчеркивалась в материалах июльского Пленума ЦК КПСС. Надо, указывалось на Пленуме, организовать дело так, чтобы в короткие сроки завершить строительство и освоение мощностей этих предприятий.

До сих пор в Желудеве введено в строй шесть помещений нового комплекса. Здесь уже снято с откорма 305 голов скота, причем средний вес каждой из них составил 390 килограммов. Себестоимость центнера привеса обошлась в 72 рубля 51 копейку вместо 83 рублей по плану.

Сейчас на откорме находится 1.710 голов скота. Больше принять нельзя, так как строители сдерживают сдачу объектов.

Сооружение комплекса ведет передвижная механизированная колонна № 368 производственного управления «Рязаньоблсельстрой». Но многое зависит и от работы некоторых субподрядных организаций, которые систематически срывают выполнение графика.

В двух помещениях не закончен монтаж внутреннего водопровода и бардопровода. А ведь эти работы должны быть уже выполнены. Начальник СМУ областного объединения «Сельхозтехника» тов. Бардуков на требования генерального подрядчика вообще не реагирует.

Большой объем работы на территории комплекса обязано выполнить СУ-25 треста «Рязаньстрой» № 4, но и его руководители не торопятся.

— Петр Петрович, ведь к первому октября должны были сдать зерносклад, — напоминает начальник участка строительства А. С. Блинов начальнику этого стройуправления П. П. Шкурскому.—А дело-то до сих пор не движется.

— В понедельник все будет, — успокаивает тот. — И блоки вывезем и рабочих пришлем.

Миновал очередной понедельник, но ничто не изменилось. На строительстве зерносклада по-прежнему затишье. У зерносклада готов только фундамент.

Очень подводят строители СУ-44 треста «Рязаньспецстрой», которое возглавляет Н. П. Тимошенко. По их вине, например, срывается строительство коллектора. Что касается работ по сооружению подъездных путей, которые нужно было сдать в эксплуатацию еще 20 сентября, то они выполнены лишь наполовину.

А как не обижаться работникам комплекса на проектное бюро «Рязаньсельхозтехпроект»? Оно до сих пор не обеспечило стройку технической документацией на сооружение водопровода от запасной скважины до основной магистрали, хотя все сроки давно истекли.

И, наконец, о снабжении строительными материалами. Оно тоже далеко не на высоте. Завод № 5 треста «Железобетон» не дает лотков, а Скопинский комбинат подсобных предприятий задерживает поставку карнизных плит, пиломатериалов и оконных блоков.

Строительство Желудевского комплекса — дело первостепенное, и о его успешном завершении должны проявлять заботу все организации, которым оно поручено.

В. АВСЯНКИН,
председатель районного комитета народного контроля.
Шиловский район.

Вслед за проверкой

Совхозы «Котовский» и «Пионер» систематически срывают выполнение плана сдачи лома черных металлов, хотя на их территориях имеется достаточное количество всевозможного лома.

Пронский районный комитет народного контроля объявил выговор главным инженерам этих хозяйств А. П. Бокореву и Н. Г. Серову. Они заверили комитет, что к концу октября годовые задания по отгрузке металлолома будут выполнены.

С ГАЗЕТНЫХ ПОЛОС

СТО ДВАДЦАТЬ ПРЕДЛОЖЕНИЙ

На Кораблинском комбинате шелковых тканей прошел смотр внедрения в производство предложений, способствующих экономии и бережливости. Народные контролеры приняли в нем активное участие.

Для повышения эффективности производства, более экономного расходования сырья, материалов и денежных средств, пишет кораблинская газета «ПОД ЗНАМЕНЕМ ЛЕНИНА», было подано 121 рационализаторское предложение. Семьдесят предложений принято, из них около пятидесяти уже нашли свое место в производственных процессах.

Реализуя предложения, внесенные в связи с обсуждением Письма ЦК КПСС, Совета Министров СССР, ВЦСПС и ЦК ВЛКСМ, коллектив комбината при активном содействии дозорных с начала года сэкономил 270 тонн волокна, свыше 40 тонн пряжи, 678 тысяч киловатт-часов электроэнергии.

РОЖДЕНИЕ «КАЛЕЙДОСКОПА»

Интересный «Листок народного контроля» вышел в одном из очередных номеров михайловской газеты «ЗВЕЗДА». В нем рассказывается об опыте группы и постов народного контроля совхоза «Калининский», их работе на полях и фермах.

Здесь же помещен и ряд критических материалов.

Внимание читателей привлекает уголок сатиры и юмора, названный «Калейдоскопом удивительных событий». Редакция уведомляет читателей, что этот «Калейдоскоп» будет постоянным спутником «Листка народного контроля».

ПРИОКСКАЯ ПРАВДА

Страница народного контроля

За повышение эффективности производства

ДОЗОРНЫЕ ПЛАНТАЦИЙ

Потерям урожая картофеля и сахарной свеклы — надежный заслон

Стремясь достойно встретить XXIV съезд КПСС, труженики села успешно завершают перепашку картофельных и свекловичных плантаций. Большую помощь в этом им оказывают народные контролеры.

В хозяйствах Сапожковского района создано 75 временных контрольных постов и комиссий, которые следят за качеством уборки на картофельных и свекловичных плантациях. Можно привести немало примеров их активной работы.

Так, народные контролеры колхоза имени Крупской В. И. Пометов, Д. П. Болушевский, А. Е. Ускова предотвратили шесть случаев некачественной уборки картофеля. Дозорные колхоза «Заветы Ильича» повседневно следили за своевременной отправкой картофеля и сахарной свеклы на приемные пункты, добиваясь более производительного использования автотранспорта.

Сейчас в районе завершается массовая проверка качества уборки, состояния учета урожая, хранения картофеля и сахарной свеклы. В этой работе участвуют члены групп и постов народного контроля колхозов и совхозов.

Проверкой было установлено, что в колхозе имени Фрунзе допущены большие потери клубней. 9 октября агроном колхоза Н. Г. Логунов и бригадир Н. Н. Гришакова находились на плантации убираемого картофеля, однако мер для ликвидации потерь не приняли. На поверхности осталось большое количество несобранных клубней.

Районный комитет народного контроля обсудил этот вопрос и произвел на виновных денежный начет. В колхозе имени Фрунзе проведена перепашка и подборка клубней.

В ходе проверки устранены недостатки, связанные с использованием техники на перепашке картофельных полей в колхозе «Путь Ильича», улучшен учет семенного картофеля в колхозе «Советский герб».

Н. БОБКОВ.

Сапожковский район.

ФАКУЛЬТЕТ ОБЩЕСТВЕННОГО УНИВЕРСИТЕТА

При Железнодорожном райкоме КПСС создан общественный университет правовых знаний с тремя факультетами. Один из них — факультет народного контроля. На нем начали обучаться активисты районного комитета народного контроля и председатели групп. Каждый слушатель снабжен планом занятий на весь курс.

Там, где строится животноводческий комплекс

Во что обходятся «совместители»



Народные контролеры Рязанского завода счетно - аналитических машин Василий Иванович Шеин и Алексей Матвеевич Смирнов зарекомендовали себя опытными слесарями - сборщиками. Оба они — ударники коммунистического труда, обя собирают машины с отличным качеством. Успешно выполняются ими повышенные социалистические обязательства, принятые в честь XXIV съезда КПСС.

Борясь за высокое качество изделий, дозорные заботится и о том, чтобы готовая продукция вовремя была доставлена потребителю.

На нашем снимке — член цеховой группы народного контроля В. И. Шеин и член заводской группы А. М. Смирнов за проверкой фактурных машин перед их реализацией.

Фото А. Андреева.

НА ЧУЖОЙ КАРАВАЙ...

В свое время народные контролеры Рязанского радиозавода вскрыли ряд злоупотреблений и нарушений финансовой дисциплины. Виновные понесли наказание, а ущерб, причиненный предприятию, возмещен. Не стоило бы об этом и вспоминать, если бы, как говорят, урок пошел впрок. К сожалению, факты говорят об ином.

...Заместитель директора завода по экономическим вопросам Н. А. Гришкин уже по занимаемой должности призван стоять на страже государственных интересов. Но он, получив бесплатную путевку в санаторий, сумел незаконно «выхлопотать» и лечебные из фонда предприятия. Правда, вскоре ему пришлось их вернуть.

Исполняющий обязанности главного инженера А. В. Огнев надумал построить на заводе металлический гараж для личной автомашины. По-приятельски договорившись об этом с начальником цеха № 2 А. И. Кузнецовым, он для видимости оформил наряд, выписал 130 килограммов отходов железа. Сварщиков обязали без проволочек приступить к делу. Вскоре выросло добротное сооружение — не из лоскутов железа и обрезков стального уголка, а из хорошего материала и в значительно больших размерах, чем было занаряжено. Лишь после вмешательства народных контролеров хозяину гаража пришлось составить смету и раскошелиться.

А недавно дозорные обнаружили, что отдельные лица на заводе получают заработную плату, не выполняя никаких обязанностей. Инструктор физкультуры Л. И. Смирнов значится еще и радиомонтажником.

— Какой он там монтажник, — говорит И. С. Ряскин, начальник того отдела, куда был зачислен Смирнов. — В своем отделе я его никогда не видел и не имею о нем представления.

Заметим: «не видел», а деньги платил.

Таким образом, с апреля минувшего по июль нынешнего «радиомонтажник» положил в карман незаработанные им 1.215 рублей.

Как это ни странно, в получении чужого оклада Л. Смирнов не одинок. В производственном банно-прачечном тресте, где управляющим Л. В. Андреев, на день проверки значилось 23 совместителя, из них 20 человек было принято на работу с нарушением существующего положения. Установлено также, что здесь имеются и «подставные» люди: на ту или иную должность оформлен один работник, а выполняет ее другой.

Дело дошло до абсурда. На должности уборщиков бань были зачислены тракторист Рязанских экспериментальных электромеханических мастерских Главнефтеснаба В. Ф. Тимохин, а также инженер межотраслевого областного центра научно-технической информации и пропаганды М. К. Свирина. Причем им выписывались полные ставки.

В домоуправлениях № 8 Октябрьского района и № 4 Советского района три слесаря получают по полной ставке и «работают» в одни и те же часы в двух домовых управлениях. А один из них — А. Русаков — значился даже на трех должностях. И не удивительно, что многие жители квартир этих домоуправлений даже при аварийных случаях днем с огнем не могли найти слесаря.

Названные домоуправления незаконно выплатили так называемым совместителям свыше двух с половиной тысяч рублей.

Фактов содержания столь дорогих совместителей можно привести немало. А надо бы дать им от ворот поворот.

Ф. НИКОЛАЕВ,
заведующий нештатным отделом комитета народного контроля Советского района.
г. Рязань.



ФИГАРО ЗДЕСЬ, ФИГАРО ТАМ.

В ПОИСКАХ РЕЗЕРВОВ

Нынче на Ряжском авторемонтном заводе производительность труда выросла на 14 процентов, а снижение себестоимости продукции дало экономию в 24 тысячи рублей. В этом партийная организация и администрация предприятия видят большую заслугу народных контролеров.

О деятельности заводской группы народного контроля рассказывает сегодня ее председатель А. Д. Данилов. Он — электромонтер, коммунист, новатор производства. Недавно со своими товарищами — Н. К. Сапфировым, В. С. Старковым, И. И. Вышегородцевым — проявил инициативу в установке батареи статических конденсаторов. Благодаря им повысился коэффициент мощности энергосистемы завода.

ВОПРОСЫ экономики, повышения эффективности общественного производства приобретают все более важное значение, и потому мы уделяем им неослабное внимание.

Наша группа народного контроля занималась детальной проверкой финансово - хозяйственной деятельности цехов завода. Было обнаружено много недостатков. Так, в результате анализа работы авторемонтного цеха выявилось, что администрация его мирилась с систематическим перерасходом запасных частей к автомобилям ЗИЛ-150. Благодаря мерам, которые помогли разработать народные контролеры, был упорядочен расход запасных частей. И когда подводили итоги соревнования в честь 100-летия со дня рождения В. И. Ленина, то выяснилось, что авторемонтный цех сэкономил запасных частей на сумму 18.300 рублей.

У настоящего хозяина идет в дело каждый винтик, каждый болтик. Но люди бывают разные, а потому они неодинаково и к своим обязанностям подходят. Иногда из-за халатности некоторых приходится спасать не «болтики», а целые станки.

Скажем, на территорию завода завезли много ценного оборудования, которым предполагалось оснастить вновь строящийся цех. Во время разгрузки упаковка некоторых станков была разрушена. Не заметь этого своевременно, и кое-что из оборудования пришлось бы покупать вновь. Но мы вмешались, и оборудование было сбережено.

Крупным событием в нашей жизни, как, впрочем, и в жизни всех советских людей, явилось Письмо ЦК КПСС, Совета Министров СССР, ВЦСПС и ЦК ВЛКСМ «Об улучшении использования резервов производства и усилении режима экономии в народном хозяйстве». Оно помогло сосредоточить внимание коллектива завода, а стало быть, и нашей группы на ряде не решенных прежде вопросов.

Рабочие, инженеры, техники и мы, народные контролеры, активно включились в поиски скрытых резервов производства. Были внесены десятки предложений по улучшению технологии производства и организации труда рабочих. Через несколько месяцев многие из них были реализованы. Завод получил свыше 30.000 рублей экономии.

Хочу сказать несколько слов о моих товарищах. Среди тридцати членов группы народного контроля, пожалуй, нет ни одного, кто бы был пассивен. Особенно активны коммунисты.

Мастер Н. Ф. Геранькин год назад был простым рабочим. До нынешнего года рядовой коммунист, он после недавнего отчетно-выборного собрания стал секретарем цеховой парторганизации. Активный контролер С. Я. Горелов избран членом заводского партийного бюро.

Не один год отдал работе в органах народного контроля рабочий Н. С. Акулов. Всегда рачительны к народному добру и требовательны в этом отношении к своим товарищам дозорные В. М. Павлова, М. Ф. Лискин, Н. Р. Неклюдов.

Впереди у нас немало дел, которые не терпят отлагательства. К примеру, много раз поднимался на заводе вопрос о бесдефектной сдаче продукции, но до конца он не разрешен, так же, как и вопрос о внутризаводском снабжении цехов. Зачастую из-за плохой организации труда часть рабочих остается без инструментов, необходимых материалов.

Много нерешенного в области улучшения качества продукции. Взять, например, внешний вид автомобиля ЗИЛ-150, вышедшего из цехов завода после капитального ремонта. По надежности отремонтированных двигателей он почти ничем не отличается от новых. А вот по окраске... Считаю, что давно пора иметь на заводе малярную мастерскую. Тогда автомобили будут больше отвечать всем современным требованиям.

А. ДАНИЛОВ,
председатель группы народного контроля авторемонтного завода.
г. Ряжск.

ЗАБОТА ОБ ОХРАНЕ ВОДОЕМОВ

Более трех тысяч народных контролеров, рабселькоров, работников санитарной и водной инспекций приняли участие в походе за чистоту водоемов, за охрану их от загрязнения бытовыми и промышленными сточными водами. Они ведут контроль за правильной эксплуатацией действующих очистных сооружений, за своевременным их ремонтом.

Большую помощь в этом деле окажет брошюра Л. Н. Кушаковского «Охраняйте чистоту водоемов», выпущенная издательством «Медицина». В ней рассказывается об источниках, причинах загрязнения водоемов и мерах по охране их чистоты, об обезвреживании промышленных сточных вод. Излагается опыт Новогорьковского нефтеперерабатывающего завода по сокращению сброса сточных вод в Оку, Челябинского электрометаллургического завода, добившегося прекращения сброса грязной воды в реку и уменьшения расхода чистой воды.

В заключение в брошюре подчеркивается роль общественности — санитарного актива при домоуправлениях, санитарных врачей в охране водоемов.

Н. ТИМОФЕЕВ.

ПОЛИТИКА • НРАВЫ • БЫТ

ОТОВСЮДУ ОБО ВСЕМ

НАУКА • КУЛЬТУРА • СПОРТ

С маркой „Нерис“

Фирма сельскохозяйственного машиностроения «Нерис» приступила к серийному производству нового гранулятора травяной муки «ОГМ-1,5». Он значительно мощнее своего предшественника «ОГМ-0,8», который хорошо зарекомендовал себя в хозяйствах большинства союзных республик.

Новая установка приспособлена для работы с машиной «АВМ-04А», за час перерабатывает в гранулы около 800 килограммов богатой белками и витаминами измельченной травы.

Фирме предстоит довести годовое производство грануляторов обоих марок до тысячи, что позволит в короткое время снабдить ими все работающие в стране агрегаты травяной муки.

(Корр. ТАСС).

Вильнюс.

Любителям каши

Многие жители Москвы, Ленинграда и Киева, сами не подозревая того, оказались первыми дегустаторами необыкновенной каши. Через торговую сеть этих городов проведено экспериментальное «опробование» комбинированных круп. Внимание хозяек привлекли новые названия — «Сильная», «Флотская», «Пионерская», «Южная». А затем всюду продавцы принимали похвальные отзывы на «идеальную» кашу.

Слов нет, все каши хороши и полезны. Только далеко не в каждой из них гармоничен «питательный букет». В злаках недостает нужного людям лизина, в кукурузном зерне — триптофана, в рисе мало кальция и железа. Селекционерам пока не по силам подправить природу растений. Отрегулировать питательный баланс в крупах взялись технологи.

В лабораториях Всесоюзного научно - исследовательского института зерна и института питания Академии медицинских наук СССР выверена рецептура приготовления комбинированных круп. Получается не только вкусно и полезно, но и выгодно. Выход продукции повышается на 10—20 процентов. Ведь используются и дробленые зерна, и проделы: их перемалывают в муку, а уже из нее «катают» крупяные гранулы. В смесь вводятся молочные, витаминные и минеральные добавки. По виду такая обогащенная крупа похожа на обычную. Варится она быстро.

Промышленность осваивает выпуск новой пищевой продукции.

Л. СМИРНОВ.
(Корр. ТАСС).

Москва.

Пугачевская башня

В старинном уральском селе Торговище есть уникальное сооружение, посмотреть на которое приезжают краеведы, историки, архитекторы. Это сторожевая деревянная башня, одна из восьми подобных, составлявших вкупе со стеной оборонительное укрепление острожка.

Построенный в годы царствования Ивана Грозного для охраны границы Российского государства от кочевых племен, острог этот затем превратился в богатое торговое село, знаменитое своей ярмаркой (отсюда и название Торговище). Во время осады отрядами Пугачева все башни острога, кроме одной, сгорели. Оставшуюся народ нарек Пугачевской. К сожалению, в конце прошлого века пожар уничтожил и ее. Но жители села, желая сохранить память о крестьянском восстании, выстроили новую башню — точную копию сгоревшей. Благодаря этому мы имеем наглядное представление о характере оборонительных сооружений — «бревенчатых щитов» старых уральских городов.

В. ПАШИН.
(Корр. ТАСС).

Пермь.

ТРЕБУЕМ ВЫДАЧИ УБИЙЦ!

Говорят очевидцы бандитского нападения на советский самолет

Пятнадцатого октября из отпуска, проведенного в одном из домов отдыха Кобулети, возвращались домой семья рязанских врачей — Владимир Ионович Кечкер и его жена Клара Петровна. В Батуми они сели на самолет АН-24, отправлявшийся в Сухуми. Как известно, на этот самолет в воздухе было совершено бандитское нападение. Угрожая оружием, бандиты заставили экипаж изменить курс и посадить самолет на турецком аэродроме.

Корреспондент «Приокской правды» В. ПАНКРАТОВ встретился с очевидцами происшествия и попросил их рассказать читателям газеты об обстоятельствах бандитского налета.

* * *

В УЮТНОЙ квартире одного из домов по улице Гагарина все еще витает тень недавно пережитой трагедии. Воспоминания так свежи и остры, что кажется — все это происходило вчера.

... В 12.35 самолет АН-24, следующий рейсом № 234 из Батуми в Сухуми, вырулил на взлетную полосу и, набрав разбег, поднялся в воздух. В салоне — 46 пассажиров. Случайные попутчики, они почти не были знакомы. Рейс короткий — всего 25 минут. Тут и разговориться не успеешь. В предвзлетной суете никто не обратил внимания на двух пассажиров, первыми поднявшихся на борт и занявших места, ближние к двери, ведущей в отсек экипажа. Люди как люди. Один — молодой, высокий, широкоплечий, со светлыми, вьющимися волосами. Другой — кряжистый, широкий в плечах мужчина лет пятидесяти, темноволосый, с грубыми, крупными чертами лица.

И никому было невдомек, что вот сейчас, через четыре минуты после взлета, эти двое сбросят облик мирных людей и явят всем отвратительную личину грязных убийц, подлых бандитов. Что в самолете загремят выстрелы и прольется кровь. Что все пассажиры против своей воли очутятся за пределами Родины, на чужой земле.

Самолет еще набирал высоту, когда бортпроводница Надежда Курченко по заведенному регламенту познакомила пассажиров с экипажем самолета, рассказала о предстоящем рейсе и предложила непременные «взлетные» леденцы.

Трудно, просто невозможно было представить, что еще через две-три минуты эта веселая, жизнерадостная девушка станет первой жертвой бандитского налета.

Требовательный звонок подозвал Надю к первому креслу. Старший из двух пассажиров, поднявшись с места, достал сложенный вдвое конверт и сказал: «Передайте это командиру».

— Зачем? — удивилась Надя.

Тогда мужчина грубо втолкнул бортпроводницу в дверь, ведущую в кабину экипажа, и рванулся следом. Второй в это время повернулся к салону и, угрожая обрезом и гранатой, скомандовал: «Сидеть тихо! Иначе — взорву самолет!» Затем он также скрылся за дверью...

— Все это было как-то необычно, словно нереально, — вспоминает Владимир Ионович.— Первое время никто ничего не понял. Лишь когда в носовой рубке раздались выстрелы, а самолет начал кувыркаться в воздухе, стремительно теряя высоту, до нас дошел смысл происходящего.

Опомнившись, пассажиры попытались вмешаться, прийти на помощь экипажу. К двери рванулись Аслан Кайтанба, заведующий магазином в Батуми, Евгений Бабаев, работник отдела туризма ВЦСПС, Галина Кирьяк, кассир Кишиневской железнодорожной станции. На их попытки проникнуть в салон экипажа бандиты отвечали выстрелами через дверь.

— Мы падали в море, — говорит Клара Петровна. — Очевидно, пилот был лишен возможности управлять самолетом. Лишь у самой воды каким-то чудом ему удалось вывести машину из пике. Все были растеряны, и никто не заметил, как самолет изменил курс.

Спасая жизни советских людей, находившихся в самолете, будучи вынуждены подчиниться требованиям бандитов, израненные летчики экипажа посадили свой АН-24 на аэродроме турецкого города Трабзон.

— Лишь когда под плоскостями промелькнули высокие минареты многочисленных мечетей, — вспоминает Владимир Ионович, — мы поняли, что произошло.

По вине гнусных убийц и предателей горстка советских людей очутилась на чужбине. Здесь были врачи, военнослужащие, моряки, работники торговли. Русские, грузины, армяне, украинцы. Пожилые и юные. Кто-то летел в Москву, кто — в Ленинград, кто — в Кишинев. Одних ждала работа, другие спешили на свадьбу, третьи — в отпуск.

Казалось, люди разные. Но стоило им ступить на землю чужой страны, как они почувствовали себя единым существом, монолитной группой, частичкой советского народа.

— Открыв дверь хвостового отсека, мы спустились на землю и помогли спуститься женщинам, — рассказывает Владимир Ионович. — Аэродром был пуст. Лишь дежурная машина медицинской помощи уже стояла у носового люка, принимая раненых. Одна из нас, врач Левина, поспешила оказать первую помощь пострадавшим летчикам.

Вскоре, однако, посадочное поле заполнилось полицейскими и солдатами, плотной стеной оцепившими самолет и пассажиров. Нас попросили пройти в здание аэровокзала. Через огромные окна мы видели, как умчалась машина с красными крестами на боках, как из люка показались окруженные полицейскими бандиты. Только теперь мы смогли рассмотреть их. Убийцы сложили оружие — два обреза, несколько револьверов, гранаты, патронташи. Полицейские обыскали их. Открыли чемодан, в котором оказались деньги. Оглядываясь на нас, бандиты что-то кричали и грозили кулаками. Остервенелый вид этих кровавых собак был отвратителен. Вскоре их увезла полицейская машина.

Несколько часов пассажиры самолета пробыли в помещении аэровокзала, отказываясь покинуть его до прибытия советского консула, а затем все вместе перебрались в отель «Кальфа». Здесь они провели остальное время, пока Советское правительство не договорилось о возврате самолета и пассажиров. 29 часов продолжалось это вынужденное пребывание группы советских людей за границей, но каждую минуту этого времени ни один из них не забывал о Родине, о высоком звании гражданина Страны Советов.

— Кажется, на всю жизнь останется в памяти пережитое, — говорят в заключение беседы Владимир Ионович и Клара Петровна.— Никогда не забыть нам лиц бандитов. Они совершили кровавое преступление и должны понести суровую кару по законам нашей страны. Вместе со всем народом мы требуем выдачи бандитов и убийц. Не могут, не имеют права оставаться безнаказанными те, чьи руки обагрены кровью невинных людей!

За строкой Почетной грамоты

«ЗА АКТИВНУЮ помощь и добросовестную работу», — говорилось в тексте Почетной грамоты, которой правление и партийная организация колхоза «Рассвет» Захаровского района наградили на днях группу рабочих Рязанского комбината химического волокна.

Колхозу «Рассвет» убирать богатый урожай картофеля помогали работники сероуглеродного производства, цеха регенерации сероуглерода и осадительной ванны, электроцеха.

Старший аппаратчик Юрий Александрович Коныгин и аппаратчик Станислав Иванович Куранов встали за штурвал картофелеуборочного комбайна и обеспечили его четкую работу в две смены. Экипаж машины, состоявший из горожан, занимался очисткой, сортировкой и отгрузкой клубней.

На «текущий счет» комбайна, условно названного «Рязанский химик», записаны 60 гектаров убранных картофельных плантаций, причем с отличным качеством.

С полной отдачей сил трудились на полях колхоза Екатерина Галкина, Надежда Овчинникова, Людмила Зенина, Анатолий Васильевич Сабанин, Валерий Иванович Бодров, все посланцы комбината.

Ударники коммунистического труда Ю. А. Коныгин и С. И. Куранов сегодня несут трудовую предсъездовскую вахту, дежуря у пультов аппаратов. Они образцово выдерживают заданные параметры ведения технологического процесса.

Рязанские рабочие самоотверженно трудятся в цехах предприятий и на стройках. Но когда надо, они показывают примеры трудовой доблести и на колхозных полях. Иллюстрацией к этому может служить маленький штрих из жизни комбината химического волокна, о котором рассказывалось выше.

С. ДЕНИСЬЕВ.

г. Рязань.

сегодня на планете

ПРЕДСЪЕЗДОВСКОЕ СОРЕВНОВАНИЕ

БУДАПЕШТ, 22 октября. Корр. ТАСС А. Семенов передает:

На предприятиях Венгрии работает 96 тысяч бригад социалистического труда, которые объединяют 1.200 тысяч трудящихся. Это сообщил в беседе с корреспондентами заместитель заведующего производственным отделом Всевенгерского совета профсоюзов Т. Фабри.

Именно этим бригадам принадлежит инициатива развертывания в стране трудового соревнования в честь предстоящего X съезда ВСРП. Теперь в Венгрии нет такого промышленного предприятия или кооператива, которые не включились бы в социалистическое соревнование.

Крупнейший заказ на моторы „ЧКД“

ПРАГА, 22 октября. (ТАСС). Более чем на миллиард крон продукции поставит в Советский Союз в ближайшие пять лет машиностроительный завод «ЧКД» в городе Градец-Кралове. Это самый крупный заказ из-за границы за всю историю этого завода.

Завод в Градец-Кралове — одно из многих предприятий, входящих в крупное производственное объединение «ЧКД». Он специализируется на производстве двигателей внутреннего сгорания — от небольших карбюраторных моторов для переносных электростанций до многотонных судовых дизельных двигателей. Более половины продукции предприятия идет на экспорт. Моторы «ЧКД» устанавливаются на судах, которые строятся по советским заказам на чехословацких верфях, они работают на многих предприятиях в СССР. Большим спросом пользуются двигатели из Градец-Кралове в развивающихся странах Азии, Африки и Латинской Америки.

ПАТРИОТЫ АТАКУЮТ

ХАНОЙ, 22 октября. (ТАСС). Бойцы патриотических сил Камбоджи провели в первой декаде октября ряд успешных операций против сайгонских марионеточных войск и отрядов пномпеньской армии.

По сообщениям агентства ВИА, 10 октября патриоты атаковали позиции противника в районе города Сиемреап, административного центра одноименной провинции. Из строя выведено более 130 солдат и офицеров сайгонских войск и пномпеньской армии, сбито 4 самолета. Патриоты предприняли также успешные атаки в провинции Компонгтям. Удар был нанесен в районе стратегической переправы Крек, на реке Меконг. В ходе боев противник потерял более 50 солдат убитыми или ранеными. 11 октября камбоджийские патриоты осуществили успешную операцию в провинции Кандал в 30 километрах к северо-востоку от Пномпеня. Из строя выведено около 150 солдат и офицеров. Патриоты захватили большое количество оружия и боеприпасов.

Положение в Иордании

БЕЙРУТ, 22 октября. (ТАСС). По поступающим из иорданской столицы сообщениям, несмотря на совместные усилия, направленные на нормализацию положения в Иордании, в некоторых районах страны время от времени вспыхивают вооруженные столкновения между палестинскими партизанами и иорданской армией.

В течение 20 октября такие инциденты произошли в районе городов Рамты и Джараша на севере страны.

Лидер палестинского движения сопротивления Ясир Арафат в интервью, данном иностранным журналистам, возложил ответственность за происшедшие инциденты на правительственные войска. Арафат подчеркнул, что подлинное урегулирование положения может быть достигнуто лишь путем взаимного искреннего и точного выполнения существующих соглашений.

Специальный межарабский комитет по нормализации положения в Иордании на своих заседаниях, продолжающихся вот уже третьи сутки подряд, принял решение сформировать ряд подкомитетов с целью обеспечить наиболее эффективное выполнение каирского и амманского соглашений.

На проходивших обсуждениях особо подчеркивалась необходимость не допускать каких-либо провокационных действий с обеих сторон, выявлять и наказывать виновников нарушения соглашения о прекращении огня.

По решению высшего военного комитета, созданного накануне, в города Ирбид, Рамту, Эс-Салт и Джараш уже выехали представители этого комитета, которым поручен контроль за обстановкой на местах.

Саботируют поиски мирного урегулирования

НЬЮ-ЙОРК, 22 октября. (ТАСС). Находящаяся здесь премьер-министр Израиля Голда Меир встретилась с государственным секретарем США У. Роджерсом. Их беседа, продолжавшаяся более часа, была охарактеризована представителем израильской делегации как «полезная».

Во время встречи Голда Меир вновь заявила, что Израиль не будет участвовать в контактах по мирному урегулированию на Ближнем Востоке при содействии специального представителя ООН Г. Ярринга до тех пор, пока не будут устранены «нарушения» условий прекращения огня, якобы имевшие место со стороны ОАР. Иными словами, глава израильского кабинета вновь подтвердила намерение Тель-Авива и впредь саботировать под фальшивыми предлогами мирное урегулирование на Ближнем Востоке.

ОПРАВДЫВАЮТ НАЦИСТСКОГО ПАЛАЧА

БОНН, 22 октября. (ТАСС). Западногерманский суд избавил от наказания еще одного нацистского палача, ответственного за гибель советских людей.

Суд в Бохуме вынес решение об «оправдании» бывшего полицейского офицера Августа Хуфта, который в 1942 году принимал участие в уничтожении 1000 советских граждан во временно оккупированных районах Советской Украины.

Советский фильм удостоен премии

ПАРИЖ, 22 октября. (ТАСС). Советский фильм «Земля, космос, Земля» удостоен почетной премии Международного союза технических кинематографических ассоциаций. В решении союза, заседание которого состоялось в Париже, подчеркивается, что эта премия присуждена советской киноленте за «художественные достоинства, оригинальность цветных съемок и музыки».

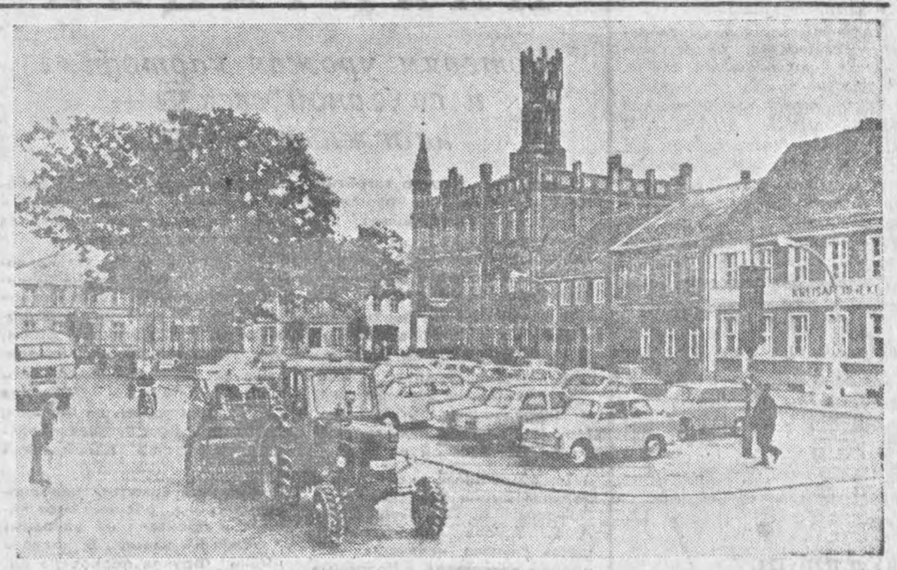

Германская Демократическая Республика отмечает 25-ю годовщину демократической земельной реформы.

После разгрома гитлеровского фашизма у крупных землевладельцев, нацистов, военных преступников было экспроприировано свыше 3 миллионов гектаров земли. Большую часть этих угодий распределили среди беднейших и безземельных крестьян и батраков. Реформа положила начало процессу перестройки сельского хозяйства на социалистических началах.

На снимке: вот на этой площади в Кирице (округ Потсдам) 2 сентября 1945 года Вильгельм Пик огласил программу проведения аграрной реформы.

Фото АДН—ТАСС.

Безработица в США

ВАШИНГТОН, 22 октября. (ТАСС). Безработица в пригородах 100 крупнейших городов США возросла в прошлом году на одну треть и достигла рекордного за последние 7 лет уровня — 8,3 процента. По опубликованным министерством труда данным, наибольшее число безработных в этих районах зарегистрировано среди негритянской молодежи. В отдельных районах не могут найти работу до 35 процентов трудоспособных молодых негров.

В целом по стране, по сообщению министерства, лишены возможности найти работу 5,5 процента самодеятельного населения.

Бедственное положение в университетах

БУЭНОС-АЙРЕС, 22 октября. (ТАСС). Аргентинский журнал «Конфирмадо» опубликовал статью, в которой пишет о тяжелом положении в вузах страны. В статье с тревогой отмечается сокращение числа поступающих в высшие учебные заведения, «замораживание» ассигнований на нужды просвещения. С 1965 по 1969 год, сообщает журнал, количество выпускников средних школ, поступивших в университеты, снизилось с 62,7 до 37,5 процента.

В знак протеста против политики властей в области ассигнований на нужды просвещения многие преподаватели уходят со своих постов. Есть университеты, где пустуют целые кафедры.

К этому следует добавить, что выпускники вузов встречаются с большими трудностями при устройстве на работу. Пользуясь этим, Соединенные Штаты переманивают к себе аргентинских ученых и специалистов. 8 процентов молодых инженеров, 6 процентов химиков, 5 процентов врачей и 3 процента экономистов, закончивших аргентинские вузы, уезжают в Соединенные Штаты, сообщает журнал.

Заместитель редактора
Г. Л. ЦЫГАНКОВ.

РЕКЛАМА, ОБЪЯВЛЕНИЯ, СПРАВКИ

ПРЕДПРИЯТИЯ РЯЗАНСКОГО ОБЛАСТНОГО ТРЕСТА РЕСТОРАНОВ И КАФЕ

ПРИНИМАЮТ КОЛЛЕКТИВНЫЕ ЗАКАЗЫ НА ОБСЛУЖИВАНИЕ ПРАЗДНИЧНЫХ ВЕЧЕРОВ

В меню имеется широкий ассортимент холодных закусок, горячих блюд и напитков.

В праздничные дни в магазинах «Кулинария» будут проводиться выставки-продажи кондитерских и кулинарных изделий, овощных, рыбных и молочных полуфабрикатов.

Рестораны «Рязань», «Отдых», «Москва», на ст. Рязань-I и Рязань-2, кафе «Театральное» принимают заказы на изготовление кулинарных и кондитерских изделий: тортов, пирогов, кексов и др.

Посетите наши предприятия!

Трест ресторанов и кафе.

РЯЗАНСКАЯ ПРОИЗВОДСТВЕННАЯ БАЗА ОБЪЕДИНЕНИЯ «ОБЛКОЛХОЗСТРОЙ»

продолжает прием учащихся

на курсы при Рязанском учебном комбинате объединения «Облколхозстрой» по подготовке АРМАТУРЩИКОВ-БЕТОНЩИКОВ.

Принимаются лица в возрасте не моложе 18 лет. Срок обучения три месяца. Учащиеся обеспечиваются общежитием в г. Рязани. Оплата за время обучения не менее 75 рублей в месяц.

Окончившим курсы присваивается соответствующий разряд и предоставляется работа по производству железобетонных изделий на производственной базе в пос. Соколовка.

За справками обращаться: **г. Рязань, ул. Лермонтова, д. 8-а,** телефоны 7-44-03, 7-67-01 или в бюро по трудоустройству населения г. Рязани **(ул. Подбельского, д. 51-а).**

На Центральном колхозном рынке города Рязани с 1 по 6 ноября будут проводиться

ПРЕДПРАЗДНИЧНЫЕ БАЗАРЫ.

Приглашаются колхозы, колхозники, рабочие и служащие совхозов для продажи излишков сельскохозяйственных продуктов. Дирекция рынка предоставляет торговые места, санспецодежду, торговый инвентарь. К услугам торгующих Дом колхозника.

Стадион «Спартак»
24 октября 1970 года
Первенство СССР

ФУТБОЛ

«СПАРТАК» — «АЛАЗАНИ»
Рязань Гурджаани

Начало в 14 часов.

РЯЗАНСКИЙ ФИЛИАЛ ВСЕСОЮЗНОГО ЗАОЧНОГО ПОЛИТЕХНИЧЕСКОГО ИНСТИТУТА ОБЪЯВЛЯЕТ КОНКУРС

на замещение вакантной должности доцента по сопротивлению материалов.

Рязанскому техническому участку **ТРЕБУЕТСЯ ЖИЛПЛОЩАДЬ** для размещения в зимний период одиноких и семейных работников плавсостава.

С предложениями обращаться по адресу: г. Рязань, ул. Остров, д. 1, отдел кадров участка.

Товарищи по работе выражают соболезнование Богданову Сергею Васильевичу в связи со смертью его отца
Василия Ивановича.

Коллектив Рязанской теплосети «Мосэнерго» выражает глубокое соболезнование главному инженеру В. В. Николаеву по поводу смерти его отца
Владимира Петровича.

Члены парторганизации 4-го домоуправления Советского района города Рязани скорбят по поводу смерти члена КПСС с 1928 года пенсионера
НАЗАРОВА
Афанасия Федотовича
и выражают соболезнование семье и родным покойного.

Сотрудники кинотеатра «Родина» выражают глубокое соболезнование администратору К. Н. Марчук по поводу смерти ее брата
НИКОЛАЕВА
Георгия Николаевича.

Телевидение

ПЯТНИЦА, 23 ОКТЯБРЯ

ПЕРВАЯ ПРОГРАММА. 10.15 — «Край родной». 10.45 — «Поединок». Художественный фильм. 17.15 — «Самоцветы». 17.50 — «Сад-солнца». Документальный фильм. 18.05 — «Веселый городок». 18.30 — «Потенциал Сибири». 19.00 — «Время». 19.30 — Чемпионат СССР по хоккею. «Спартак» (М) — «Динамо» (М). 21.45 — «Современник» — сезон пятнадцатый».

ВТОРАЯ ПРОГРАММА. 16.05 — «Подмосковье». 18.30 — «Крокодил Гена». «Обезьяна Фипс». Мультфильмы. 19.00 — «Осенняя прогулка». Эстрадная программа. 20.15 — «Спокойной ночи, малыши!» 20.30 — «Телевизионный театр миниатюр». Комедия Э. Лабиша «37 у господина Монтодуана». 21.35 — «Справочное бюро». 21.50 — В эфире — «Молодость».

Рязанское радио

СУББОТА, 24 ОКТЯБРЯ

17.15 — «Субботний калейдоскоп». 17.30 — «Гражданином быть обязан». Беседа инспектора управления внутренних дел лейтенанта милиции С. Бутовской. 17.45 — «Твой друг — спорт». 18.05 — «Лирические новеллы». Литературная передача. 18.55 — 19.00 — Объявления.

Погода

Сегодня в Рязани и области ожидается облачная с прояснениями погода, по области небольшой дождь, в Рязани без существенных осадков. На юго-западе области туман. Ветер юго-западный, слабый до умеренного. Температура воздуха днем 5—10 градусов тепла.

Рязанское гидрометбюро.

В театрах и кино

ОБЛДРАМГЕАТР — Неравный брак. Начало в 19.30.

ТЕАТР ЮНОГО ЗРИТЕЛЯ — **Приключения барона Мюнхаузена в России** — в 10 часов. Московские каникулы — в 19 часов.

ФИЛАРМОНИЯ. — КОНЦЕРТНЫЙ ЗАЛ имени С. ЕСЕНИНА — Московский академический ордена Трудового Красного Знамени музыкальный театр имени народных артистов СССР К. С. Станиславского и В. И. Немировича-Данченко. 23 октября — ЛЕБЕДИНОЕ ОЗЕРО (второй акт балета). ДИВЕРТИСМЕНТ. ШТРАУСИАНА. Начало в 19.30.

«ОКА» — Чайковский (две серии) — в 9, 12, 15, 18 и 21 час.

«ДРУЖБА» — красный зал — Колонна (две серии) — в 10.05, 12.45, 15.30, 18.15 и 21 час. Синий зал — **Бриллиантовая рука** — в 9 часов. Хрон.-док. фильм **Мексика, которую мы любим** — в 10.45. Колонна (две серии) — в 11.45, 14.30, 17.15 и 20 часов.

«РОДИНА» — **Черный тюльпан** — в 9.00 и 21.30. Кинолекторий. Двадцать лет спустя — в 14 часов. Колонна (две серии) — в 11.30, 16.30 и 19.00.

«МОЛОДЕЖНЫЙ» — **Король прессы из Гамбурга** — в 9.00, 10.40, 12.30, 14.50, 16.40, 18.50, 20.20 и 22 часа.

«ЮНОСТЬ» — **Красавица** — в 9 часов. Око тайфуна — в 10.20. Цветок и камень (две серии) — в 11.30, 14.30, 17.30 и 20.30.

«КОСМОС» — **Трое вышли из леса** — в 9 часов. **Счастливый человек** — в 11.00, 14.00, 16.00, 17.30, 19.20 и 21.40. **Студенты** — на продленных сеансах в 11.00 и 19.20.

«МИР» — Последние заповедные уголки (две серии) — в 9 часов. Освобождение (две серии) — в 11.10 и 20.10. **Счастливый человек** — в 14.20, 16.20 и 18 часов. **Хлеб и порох** — на продленном сеансе в 18 часов.

ДВОРЕЦ КУЛЬТУРЫ ПРОФСОЮЗОВ — **Хозяин тайги** — в 18 и 20 часов.

ДВОРЕЦ КУЛЬТУРЫ СТАНКОЗАВОДА — Анупама (две серии) — в 17.30 и 20.30.

наш адрес и телефоны:

ПРИОКСКАЯ ПРАВДА

РЯЗАНЬ, ул. ЛЕНИНА, ДОМ 35, 3-й ЭТАЖ

ТЕЛЕФОНЫ: редактора — 7-32-52; заместителей редактора — 7-32-46 и 7-62-71; отв. секретаря — 7-20-34; зам. отв. секретаря — 7-33-12; ОТДЕЛОВ: партийной жизни — 7-41-27; пропаганды марксизма-ленинизма — 7-69-50; промышленности — 7-46-77, 7-46-05; сельского хозяйства — 7-52-64; советского строительства — 7-26-05; культуры и быта — 7-63-68; информации — 7-32-47; отдела писем — 7-48-24; отдела объявлений — 7-30-39; бухгалтерии — 7-31-10; издательства — 7-46-03; общественной приемной — 7-29-19.

НБ06058 Заказ № 11291 Рязанская областная типография

Деятели литературы и искусства, работники культуры! Высоко несите знамя партийности советского народного искусства, отдавайте все силы и способности воспитанию строителей коммунизма!

[Из Призывов ЦК КПСС к 53-й годовщине Великой Октябрьской социалистической революции].

ПРОЛЕТАРИИ ВСЕХ СТРАН, СОЕДИНЯЙТЕСЬ!

ПРИОКСКАЯ ПРАВДА

ОРГАН РЯЗАНСКОГО ОБЛАСТНОГО КОМИТЕТА КПСС И ОБЛАСТНОГО СОВЕТА ДЕПУТАТОВ ТРУДЯЩИХСЯ

1970 ОКТЯБРЬ 25 ВОСКРЕСЕНЬЕ

Цена 2 коп.

Год издания 54-й ● 252 (15280)



ОКТЯБРЬСКАЯ ТРУДОВАЯ ВАХТА

РЕЗЕРВЫ — В ДЕЙСТВИЕ

Коллективы скопинских предприятий в своих обязательствах по достойной встрече XXIV съезда КПСС особое внимание уделяют мерам по совершенствованию управления и организации производства, ускорению технического прогресса, росту производительности труда.

Как выполняются эти обязательства! С таким вопросом корреспондент «Приокской правды» обратился к руководящим работникам ряда предприятий Скопина. Вот что они рассказали.

●

К. ШУМСКИЙ,
главный инженер завода силикатного кирпича

ВНЕДРЕНИЕ новых машин, обновление старого оборудования, совершенствование технологии — осуществлению этих мер, способствующих значительному росту производительности труда, на заводе уделяется большое внимание.

В прессовом цехе мы пустили в работу второй автоматукладчик. Машина автоматически снимает кирпичи с пресса и укладывает их по вагонеткам. Раньше это делалось вручную. Слесари-наладчики В. Пономаренко и И. Федюков многое сделали для того, чтобы автоматы с первых дней работали на полную мощность. До конца года будет установлен еще один автомат.

В этом же цехе пущена в работу технологическая линия добавок. Раньше отходы производства сваливались в отвалы. Новая линия дает возможность использовать битый кирпич, что значительно улучшает качество нашей продукции. Результатом всей этой работы явилось досрочное выполнение плана десяти месяцев.

●

В. ЯНИН,
начальник литейного цеха машиностроительного завода

КОЛЛЕКТИВ цеха задания пятилетнего плана выполнил досрочно. До конца года дополнительно будет выпущено литья почти на 200 тысяч рублей.

Один из путей повышения производительности труда — улучшение использования рабочего времени. Большие возможности его экономии заключаются в увеличении загрузки оборудования, устранении простоев. Для формовочного состава необходима сульфидная барда. Ее из другого цеха возили в бочках. Бывали перебои в доставке, а следовательно, и простои. Теперь в цехе сварена цистерна, в которой хранится полугодовой запас барды. От нее протянут трубопровод к рабочему месту земледела. Сократились потери рабочего времени, улучшилась культура производства.

Или другой пример. С помощью ковшового экскаватора горелая земля после формовки подается в бункер. Ковши часто выходили из строя. А коли сломался экскаватор, значит, и в цехе простой. По предложению механика М. Никонова ковши стали устанавливаться литые. Они прочны и долгое время работают без замены. Ликвидирована еще одна утечка рабочего времени.

В своей работе коллектив равняется на ветеранов, таких как старший сталевар А. Дегтярев, формовщики А. Машкова, И. Шерстнев, которые идут в авангарде соревнования за достойную встречу XXIV съезда КПСС.

●

В. МАРКОВА,
начальник отдела кадров стекольного завода

ПРОИЗВОДИТЕЛЬНОСТЬ труда рабочего во многом зависит от его квалификации, мастерства, роста культурно-технического уровня.

На нашем предприятии сложилась четкая система производственно-технического обучения рабочих и специалистов. В цехе варки и выработки стекла работает несколько групп по повышению квалификации работников основного производства. Много внимания уделяется обучению непосредственно у технологических линий. Это дало положительные результаты. Шестнадцать новичков уже приобрели специальность машинистов стеклоформующих машин и теперь руководят бригадами. Отлично справляются со своими обязанностями Ю. Перепелкин, В. Федин.

Работники среднего звена учатся на специальных курсах в Москве, Владимире, Салавате, перенимают опыт на родственных предприятиях Саратова, Вышнего Волочка, Лисичанска. Более двадцати человек заочно учатся в высших и средних специальных учебных заведениях.

Повышение квалификации рабочих дает возможность улучшать все технико-экономические показатели работы завода. Досрочно выполнен пятилетний план по реализации продукции. Сверх плана будет реализовано продукции на 870 тысяч рублей.

Если же говорить о производительности труда, то за девять месяцев она выросла по сравнению с тем же периодом прошлого года на 8,6 процента.

В СЧЕТ БУДУЩЕГО ГОДА

Отлично работают ткачи Кораблинского комбината шелковых тканей под руководством помощника мастера Н. Скибина. Они обязались за текущую пятилетку наткать 1.347,5 тысячи метров добротной ткани. Свое обязательство этот коллектив подкрепляет практическими делами. Ткачи уже работают в счет 1971 года, сверх обязательства они дали 123,8 тысячи метров ткани.



ОВОЩИ — ГОСУДАРСТВУ

Труженики сельского хозяйства Шиловского, Новодеревенского, Сараевского, Кораблинского и Милославского районов успешно выполнили планы продажи овощей государству.

На заготовительные пункты и в торговую сеть хозяйства Шиловского района отправили 8.841 тонну огородной продукции, Новодеревенского — 1.662 тонны, Сараевского — 708 тонн, Кораблинского — 704 тонны и Милославского — 513 тонн.

Продажа овощей государству хозяйствами этих районов продолжается.

ОСЕНЬ НА ПОЛЯХ

Близится всенародный праздник — 53-я годовщина Великой Октябрьской социалистической революции. «Колхозники, работники совхозов, специалисты сельского хозяйства! Повышайте культуру земледелия! Боритесь за дальнейшее увеличение производства зерна, хлопка, сахарной свеклы, картофеля, овощей и других сельскохозяйственных продуктов!» Этот призыв ЦК КПСС к 53-й годовщине Октября нашел горячий отклик у тружеников села. Завершая работы на полях, они работают с думой о новом урожае, о завтрашнем дне.

СВЕКЛА СВЕРХ ПЛАНА

Став на трудовую вахту в честь 53-й годовщины Октября и XXIV съезда партии, земледельцы колхоза «Путь Ленина» Ряжского района организованно провели все осенние работы на полях. Закончена здесь и уборка сахарной свеклы. Чтобы полностью, без потерь собрать выращенный урожай, механизаторы ведут сейчас перепашку свекловичных плантаций. Полученная дополнительная продукция идет государству сверх установленного плана.

ПОДКАРМЛИВАЮТ ОЗИМЫЕ

За последние годы хлеборобы колхоза «Новый быт» Шацкого района заметно повысили культуру земледелия, увеличили сборы зерна. На поля пришли высокоурожайные сорта зерновых культур. Особенно полюбилась механизаторам озимая пшеница «мироновская-808». В нынешнем году посевы ее расширены до 420 гектаров. Посеяна пшеница по хорошо заправленной почве. А в эти дни посевы получают осеннюю подкормку минеральными удобрениями.

Механизаторы Анатолий Девин и Иван Шпилев вносят удобрения наземным способом — с помощью «РУМа» и туковой сеялки. Они трудятся ежедневно с перевыполнением сменных норм.

ТЕХНИКУ — НА ЗИМНЕЕ ХРАНЕНИЕ

В колхозе имени Ленина Касимовского района все полевые работы механизированы, а техника действует всегда безотказно. Она находится в руках заботливых, умелых людей.

Сразу же после окончания уборки урожая вся техника прибыла на машинный двор. В хозяйстве созданы две ремонтные бригады, возглавляют которые опытные специалисты Ф. С. Наумов и Н. С. Безруков. Под их руководством механизаторы уже поставили на зимнее хранение все картофелеуборочные и зерновые комбайны, сеялки, культиваторы и другой прицепной инвентарь.

РЕЙСЫ ОТРЯДА ПЛОДОРОДИЯ

Большую помощь в повышении плодородия полей земледельцам колхоза «13 лет Октября» оказывают механизаторы Заречинской машинно-мелиоративной станции.

В эти дни отряд плодородия вносит органические удобрения на поля Игнатьевской бригады. В отряде работает мощная техника: два трактора «К-700», три «Беларуся» с прицепами, погрузчик.

Ежедневно механизаторы отправляют на поля по четыреста тонн органики.

Сегодня на свекловичных плантациях

Земледельцы области по состоянию на 24 октября поставили государству 267.576 тонн сахарной свеклы, что составляет 79,8 процента к плану.

Несмотря на ненастную погоду, за 23 октября было сдано 8.140 тонн корнеплодов.

Высокими темпами продолжают вести заготовки сладких корней труженики **Сараевского** района, которые за прошедшие сутки поставили около 2.000 тонн продукции и близки к завершению плана продажи.

Более тысячи тонн сладких корней поставили за сутки свекловоды **Шацкого** района.

По-прежнему медленно ведут заготовки хозяйства **Пронского, Захаровского и Чучковского районов.** Пронский район выполнил план заготовок сахарной свеклы лишь на 27 процентов.

Ниже своих возможностей работают хозяйства **Милославского и Михайловского районов.**

Многие хозяйства области совершенно правильно поступают, проверяя качество уборки свекловичных плантаций. С этой целью организуются вторичная перепашка и сбор корнеплодов, что является резервом дополнительной поставки продукции государству.

СЕЛО ДУМАЕТ О ЗАВТРАШНЕМ УРОЖАЕ

ТОЛЬКО ПЕРВОКЛАССНЫМИ

ВСПОМИНАЮТСЯ горячие дни жатвы. Груженные хлебом машины отправлялись с полей колхоза «День урожая» по разным маршрутам. Одни — на хлебоприемный пункт, другие — к колхозному зернохранилищу. Земледельцы сдавали хлеб государству и ни на минуту не забывали о будущем урожае, который, как известно, начинается с семян. Ни одного килограмма зерна не засыпали колхозники в хранилище без соответствующей обработки. Все это, конечно, требовало времени.

Теперь затихла на полях работа. Но забот у земледельцев не убавилось. И среди них одна из главных — довести все семена до первого класса посевного стандарта. Знают по своему опыту колхозники, что результатом этого будет ощутимая прибавка урожая.

В хозяйстве имеется 650 центнеров ячменя «московский-121». 300 центнеров пшеницы «харьковская-60», 360 центнеров зернобобовых культур, овес «льговский». Чистота и порядок царят в зернохранилище. Около партии зерна каждой культуры — табличка. В ней указан сорт, количество семян. В каждом ворохе свои щупы.

В зернохранилище с утра и до вечера можно встретить кладовщицу Е. Е. Нистратову. Она хозяйка семенного фонда. Сохранность его во многом зависит от Елизаветы Егоровны.

— Подготовке семян к севу мы уделяем особое внимание, — говорит агроном колхоза Ю. П. Васильев. — Начинаем сортировку зерна с осени. Отработку семян продолжаем до тех пор, пока все их не доведем до высокого класса посевной кондиции. Вот уже третий год сеем только первоклассными семенами. Конечно и отдача от этого немалая.

За последние пять лет в колхозе «День урожая» среднегодовой сбор зерна составил 25 центнеров с гектара, то есть по сравнению с таким же показателем предыдущего пятилетия увеличился вдвое. Все годы здесь сеяли озимую рожь «воронежская-СХИ». Больше 18 центнеров зерна с гектара этот сорт не давал. Тогда решили испытать сорт «харьковская-60». Он оказался более урожайным — дал по 29 центнеров зерна с гектара в нынешнем году.

Озимые посеяны в основном рожью «харьковская-60». Обновлены семена ячменя. Раньше сеяли сортом «казанский-6,4». Теперь завезен «московский-121». Пшеница «мироновская-808» прочно заняла свое место на полях колхоза. Более урожайными заменены семена овса.

В эти дни в зернохранилище не прекращается работа. Мерно гудят сортировочные машины. Действуют два транспортера. Колхозники из бригады В. В. Савельева отрабатывают семена. Дело спорится. Люди заинтересованы в труде материально и морально. Став на трудовую вахту в честь 53-й годовщины Великого Октября, они ежедневно перевыполняют задания. Более половины семенного материала уже доведено до первого класса посевного стандарта. Очистка и калибровка зерна продолжаются.

В. СИДОРОВА.

Старожиловский район.

ВСТРЕЧИ НА РЯЗАНСКОЙ ЗЕМЛЕ

НА ДНЯХ в гости к рязанским передовикам сельского хозяйства приехали актеры, режиссеры, драматурги театра и кино, журналисты газеты «Советская культура», чтобы за столом деловой встречи поговорить о своих насущных делах.

Драматурги, актеры, режиссеры находятся в постоянных творческих поисках, стремятся, чтобы их искусство помогало трудящимся лучше работать, разумнее отдыхать, чтобы оно раскрывало перед ними подлинные жизненные ценности, отображало духовный мир нашего современника. Труженики села в свою очередь внимательно следят за успехами деятелей театра и кино, радуются их успехам, огорчаются неудачами.

Герой Социалистического Труда заведующая птицефермой колхоза имени Чапаева Михайловского района **З. Зуева**, Герой Социалистического Труда директор совхоза «Александр Невский» **В. Каширин**, директор совхоза «Победа» Захаровского района **Д. Шлепин**, Герой Социалистического Труда председатель колхоза имени Ленина Старожиловского района **И. Балов**, секретарь Спасского райкома партии **В. Попова**, заведующая Заборьевским сельским клубом **В. Минаева**, делегат XVI съезда комсомола механизатор совхоза «Овощевод» Рязанского района **В. Балашов** и другие рассказали о том, какие большие социально-культурные изменения происходят в современной деревне.

Было что рассказать драматургам, актерам, режиссерам. Народная артистка СССР, лауреат Государственных премий **М. Ладынина** взволнованно говорила о той большой творческой радости, которую испытывает каждый советский художник, если на его долю выпадает счастье отобразить на сцене или на экране образ простого сельского труженика, его благородство, искренность, трудолюбие.

Об ответственности творческих работников за воплощение в искусстве образов сельских тружеников говорили также режиссер театра имени Моссовета **А. Зубов**, заслуженная артистка РСФСР **В. Владимирова**, драматург **М. Сторожева**, артист Рязанского театра юного зрителя **И. Екатерининчев**, артистка театра киноактера **А. Мещерякова** и другие.

Кинодраматург **Б. Метальников** посвятил свое выступление проблеме отображения на экране тех больших социальных сдвигов, которые происходят на селе. Рязанский писатель **В. Матушкин** горячо говорил о проблеме положительного героя.

На встрече присутствовали партийные, советские, комсомольские работники, представители творческих организаций, культпросветучреждений. Состоялся интересный живой обмен мнениями по актуальным вопросам воссоздания на сцене образа сельского труженика.

Ведущим на встрече был главный редактор газеты «Советская культура» **П. С. Дариенко**. В разговоре приняли участие секретарь обкома КПСС **А. М. Семкин**, заместитель председателя облисполкома **А. И. Баскаков**.

На следующий день гости посетили Рыбновский район. Они побывали в колхозе «Россия», на конезаводе, в селе Константинове — на родине поэта Сергея Есенина.

И вот здесь произошла еще одна волнующая встреча. На родину поэта приехал известный советский скульптор, лауреат Ленинской премии, народный художник СССР Сергей Тимофеевич Коненков.

Едва прибыв в село Константиново, Сергей Тимофеевич сразу направился к домику, в котором родился и вырос С. Есенин.

— Ну, здравствуй, Сережа! — такой была одна из первых фраз, которую произнес скульптор, оказавшись в комнате поэта.

Сергей Тимофеевич рассказал о многих встречах с нашим известным земляком.

— Помню, — говорил скульптор, — как Есенин отговаривал меня ехать в Америку. Он говорил, что там не понимают настоящего искусства...

Скульптор подарил сотрудникам музея фотокопии со своего карандашного рисунка Сергея Есенина.

Вместе с Сергеем Тимофеевичем приехала и его жена Маргарита Ивановна.

Сергей Тимофеевич оставил теплую запись в книге почетных посетителей музея Есенина.

На снимках: вверху — участники встречи передовиков сельского хозяйства с деятелями театра и кино. Слева направо — комбайнер колхоза имени Куйбышева Старожиловского района Т. Вязанкина, кинодраматург Б. Метальников, народная артистка СССР М. Ладынина, Герой Социалистического Труда председатель колхоза имени Ленина Старожиловского района И. Балов, директор совхоза «Победа» Захаровского района Д. Шлепин, заведующая Заборьевским сельским клубом В. Минаева, делегат XVI съезда ВЛКСМ механизатор совхоза «Овощевод» Рязанского района В. Балашов; внизу — Сергей Тимофеевич Коненков и его жена Маргарита Ивановна на родине Сергея Есенина в селе Константинове.

Фото В. Гаврилова и А. Горчакова.

ВЕЧЕРНИЕ ТЕЛЕГРАММЫ

ПО СОВЕТСКОМУ ЗАКАЗУ

ВАРШАВА, 24 октября. (ТАСС). Крупнейшее предприятие Жешувского воеводства Польши — завод «Сталева воля» приступил к выполнению крупнейшего в истории предприятия и польского машиностроения экспортного заказа. На основе контракта, заключенного с советскими внешнеторговыми организациями на международной Познаньской ярмарке этого года, завод поставит в Советский Союз 50 тысяч коробок передач для строительных машин. Первая партия продукции в счет этого заказа будет отправлена в Советский Союз в ближайшие дни.

⊙

КОНЦЕРТ, ПОСВЯЩЕННЫЙ ЕСЕНИНУ

СОФИЯ, 24 октября. (ТАСС). Большим литературно-музыкальным концертом отметила болгарская общественность 75-летие со дня рождения великого русского поэта Сергея Есенина. На концерте, состоявшемся в Доме болгаро-советской дружбы в Софии, были прочитаны известные стихи и поэмы поэта.

⊙

ПАТРИОТЫ АТАКУЮТ

ХАНОЙ, 24 октября. (ТАСС). Более 7.800 солдат и офицеров противника вывели из строя в сентябре этого года отряды Народных вооруженных сил освобождения Южного Вьетнама, действующие в западной части дельты реки Меконг, сообщает агентство ВИА, ссылаясь на агентство печати Освобождение. За это же время патриоты сбили 45 самолетов, потопили или подожгли 30 военных судов, уничтожили 17 артиллерийских орудий и тяжелых минометов и захватили большое количество вражеского военного снаряжения.

⊙

ЗОЛОТЫЕ ЗАПАСЫ ТАЮТ

ВАШИНГТОН, 24 октября. (ТАСС). Золотой запас США уменьшился в сентябре на 323 млн. долларов и достиг самого низкого уровня — 11,49 млрд. долларов — за истекший год. Об этом сообщило министерство финансов.

ВОСКРЕСНЫЙ ВЫПУСК

СЕГОДНЯ В НОМЕРЕ:

● В гостях у земляков С. Есенина. На финише полевой страды (1 стр.)

● Партгрупорги держат совет (2 стр.)

● Премии победителям в соревновании. Зарубежные новости (3 стр.)

● К премьере нового фильма. *Сатира и юмор (4 стр.)*

ПАРТИЙНАЯ ГРУППА. КАКОЙ ЕЙ БЫТЬ?

За «круглым столом» «Приокской правды» — партийные организаторы. Они рассказывают, советуют, предлагают

Партийная группа. Самое маленькое, но очень важное звено нашей партии. От ее активности и боевитости во многом зависит успех всей партийной работы.

В партийных организациях г. Рязани действуют 1.138 партийных групп. Недавно в них состоялись отчетно-выборные собрания. В ходе отчетов и выборов вместе с опытными вожаками, являющимися уже не первый год партгрупоргами, избрано немало коммунистов, которые будут впервые выполнять это важное поручение. Естественно, они задумываются над тем, как успешнее справиться с возложенными на них обязанностями.

На днях тридцать партгрупоргов промышленных предприятий, строительных, транспортных и других организаций г. Рязани собрались за «круглым столом» «Приокской правды». Состоялся полезный обмен мнениями. Участников встречи интересовало, как партгруппа должна влиять на производственные дела и общественную жизнь коллектива, как лучше вести индивидуальную работу с людьми.

Чтобы партгруппы успешнее могли решать стоящие перед ними задачи, парткомы, партбюро и райкомы партии должны больше уделять внимания работе низовых партийных звеньев. Участники встречи высказали пожелание, чтобы газета «Приокская правда» чаще и обстоятельнее освещала жизнь партийных групп, обобщала их лучший опыт.

В разговоре за «круглым столом» приняли участие первый секретарь Советского райкома КПСС В. А. Азовкин, заведующий организационным отделом горкома КПСС П. Ф. Тимонин, секретарь парткома завода тяжелого кузнечно-прессового оборудования Е. И. Шолохов.

Ниже публикуется отчет о встрече за «круглым столом» «Приокской правды».



Н. А. ШИРОЧКИН:
— Возглавить соревнование в честь XXIV съезда партии — одна из главных сегодняшних задач партгруппы.



П. Н. ЧИЖИКОВ:
— Человек как устроен! Одному стоит лишь указать на промах—и все поймет. А с другим нужно по-иному... Каждый своего подхода требует.



А. М. ТЫЧИНКИН:
— Не все у нас гладко и хорошо. Партийной группе предстоит еще многое сделать.



Н. А. БРЫЗГАЛОВ:
— Всего планом не предусмотришь. Многие вопросы партгруппа решает оперативно, в зависимости от обстановки.



И. И. ШЕЛЕХОВ:
— Партгруппа сильна не числом, а своей организованностью!

КАК ОЖИВИТЬ РАБОТУ?

С этого вопроса начинал разговор едва ли не каждый участник встречи. Это и понятно. Каких-либо твердых инструкций и положений о деятельности партийных групп не имеется.

— Партгруппа не является каким-то изолированным звеном, оторванным от парторганизации, это ее составная часть, — сказал партгрупорг транспортного цеха второго завода железобетонных изделий **Н. А. Брызгалов.** — Наша партгруппа, насчитывающая десять коммунистов, участвует во всей деятельности партийной организации, руководствуется ее решениями и планами, которые ежемесячно доводятся до нас, партгрупоргов. Мы изучаем их и прикидываем: что вытекает из них для партгруппы.

Но это не исключает и перспективного планирования. Состоявшееся вслед за отчетным собрание партгруппы утвердило план работы на полугодие. В нем предусмотрены проведение собраний коммунистов, заслушивание отдельных членов партии о выполнении ими требований Устава КПСС, информация руководителей цеха, цехкома профсоюза о выполнении социалистических обязательств и т. д.

Конечно, всего на полгода вперед не предусмотришь, и естественно, что многие вопросы партгруппа решает оперативно, в зависимости от сложившейся обстановки. Так, например, партгруппа поступила в мае, заслушав на своем собрании начальника цеха по поводу неудовлетворительного состояния разгрузочной площадки. Этот отчет не предусматривался планом. Но интересы дела требовали безотлагательного вмешательства партгруппы. Собрание обязало коммуниста-руководителя принять меры к скорейшему ремонту площадки. К этому вопросу нам больше не пришлось возвращаться: площадка в короткий срок была приведена в порядок.

Бригадир маляров СУ-24 треста «Рязаньжилстрой» **Н. Ф. Чугреев:**

— Партгруппа сама должна проявлять инициативу, решать вопросы, не дожидаясь указки «сверху». Если возникает необходимость собраться всей группой, то делаем это накоротке, оперативно и, главное, по «горячим следам» событий.

В разговор вступает слесарь-инструментальщик завода счетно-аналитических машин **А. Н. Новиков:**

— Иметь перспективный план неплохо. Такой план прежде всего дисциплинирует и парторга, и коммунистов, дает ориентировку. Но в нем должны быть отражены только узловые вопросы, вытекающие из задач, стоящих перед всем партийным коллективом.

Кроме того, мне кажется, планом должны быть четко распределены обязанности между партийцами группы. А то подчас как получается? Мало того, что коммуниста изберут партгрупоргом, ему и еще несколько поручений дадут. Он тратит уйму энергии и сил на их выполнение, а в результате на главное — организацию работы партгруппы — времени не остается. У такого активиста и производственные дела нередко начинают страдать.

О необходимости равномерного распределения партийной работы говорили обоснованно и другие партгрупорги. Выяснилось, что такого принципа придерживаются далеко не во всех партийных организациях: одни партийцы выполняют по нескольку поручений, другие же не имеют никаких заданий. Вывод напрашивается сам собой: надо еще раз посмотреть, насколько продуманно, целесообразно распределена общественная работа в группах, и в некоторых случаях внести коррективы в это дело.

Но нельзя не согласиться и с мнением, высказанным тов. Чугреевым, что значительная доля работы, которую проводит партгрупорг, не требует какого-либо специального времени. Работает партгрупорг, коммунист образцово — он уже оказывает воздействие на товарищей. Увидел, что сосед допустил халатность, сказал ему об этом — частенько это действует не меньше, чем административные меры.

— Я придерживаюсь именно такого мнения, — сказала партгрупорг стеклозаварочного участка четвертого сборочного цеха завода электронных приборов имени Ленинского комсомола **А. Ф. Вахнина.** — Вот пример. Молодая станочница-стеклодув Наташа Корсукова не выполняла норм выработки. Присмотрелась к ней, вижу: много отвлекается, невнимательна в работе. Вместе с мастером и секретарем комсомольской организации побеседовали с девушкой, пожурили, разъяснили, что она весь коллектив подводит. Времени на беседу ушло несколько минут, а польза получилась большая. Наташа работает сейчас хорошо, не только успешно с заданием справляется, но и смежную профессию освоила.

БЫТЬ ЗАПЕВАЛАМИ ДОБРЫХ ДЕЛ

Чем бы ни был озабочен партгрупорг, он не может не думать о своей важнейшей обязанности нацеливать коммунистов на решение актуальных задач, выдвигаемых партией. Сегодня — это вопросы повышения эффективности производства, усиления режима экономии, улучшения использования резервов производства, борьба за успешное осуществление пятилетнего плана и юбилейных обязательств.

— В нашей партгруппе девять коммунистов,— сказала **И. Н. Евстропова,** вожак партийцев одного из участков цеха динамиков радиозавода.— Небольшая ячейка, но она обеспечивает партийное влияние на коллектив. И это видно на делах: участок успешно, из месяца в месяц выполняет производственные планы.

Коммунисты всегда в поиске нового. Ими немало сделано по изысканию и использованию резервов повышения качества изделий. Вот один пример. В связи с ухудшением качества клея, который мы стали получать, существующая технология перестала гарантировать надежную склейку звуковой катушки. На собрании партгруппы обсудили этот вопрос. Коммунисты занялись экспериментированием и нашли наиболее оптимальный технологический режим сушки, обеспечивший хорошую склейку одноваттных катушек.

Такую же инициативу и настойчивость проявили коммунисты в работе по усилению режима экономии. Не упустили из поля зрения даже так называемых «мелочей». Обратили внимание на то, что в использованных баночках из-под клея БФ-4 на донышках остается какое-то количество клея. Прежде баночки выбрасывали, не задумываясь. Коммунисты предложили остатки клея сливать в бидон. И вот, собирая, что называется, по крохам, участок за месяц стал экономить по 25—30 килограммов дорогостоящего клея.

Мысль тов. Евстроповой подхватил партгрупорг каталитического крекинга нефтеперерабатывающего завода А. Ф. Мокшин:

— Партгруппа многое может сделать в вопросе борьбы за экономию и бережливость. Ведь потери в большинстве случаев на наших глазах происходят, и в наших силах перекрыть их каналы. Вот как мы действуем в этом направлении. После обсуждения Письма ЦК КПСС, Совета Министров СССР, ВЦСПС и ЦК ВЛКСМ «Об усилении режима экономии и улучшении использования резервов производства в народном хозяйстве» мы решили повести настойчивую борьбу с потерями нефтепродуктов. Плановые потери нам определены в размере 0,5 процента, но фактически терялось больше. Коммунисту оператору Соловкину дали поручение — взять данные за месяц, проанализировать их, определить «узкие» места. Итоги этой проверки мы обсудили на собрании партгруппы совместно с профсоюзными и комсомольскими активистами. Неожиданно увидели столько каналов потерь, что сами удивились, как раньше этого не замечали. В решении записали конкретно, кому и что делать. Плоды уже налицо: потери снижены до запланированной нормы.

Фрезеровщик сталкозавода **П. Н. Чижиков:**

— Резервы экономии практически безграничны. Самый главный из них, я считаю, воспитание у коммунистов и беспартийных хозяйского отношения к народному добру. Неважно, идет ли речь о сохранности дорогостоящего оборудования или о копеечном обрывке ветоши. Могу сказать, что на нашем участке люди научились беречь граммы и копейки. В прошлом году участок перерасходовал 22 тонны масла. Терялось оно главным образом при ремонте станков, когда отходы сливались прямо на землю. Теперь с такой бесхозяйственностью покончено и мы укладываемся в норму. Такая же картина была с обтирочным материалом. Сегодня за счет экономии ветоши имеем не убыток, а 5.400 рублей экономии. А сколько электроэнергии терялось! Бывало, уйдет фрезеровщик на обед, а станок не выключит. Крутится он вхолостую, пожирает киловатты. Транжиров по инициативе партгруппы обсудили на профсоюзном собрании. Навели порядок. Можно сказать, по копейкам набрали в нынешнем году по участку 96 тысяч рублей экономии.

Движение за экономию и бережливость — важнейшая народнохозяйственная задача, составная часть борьбы за досрочное завершение заданий пятилетки, достойную встречу XXIV съезда КПСС, и отрадно, что большинство партийных групп, как отмечали участники встречи, правильно определило свое место в этом большом деле.

НЕ ЧИСЛОМ, А УМЕНИЕМ

Разговор зашел о главном в деятельности партгруппы — обеспечении авангардной роли каждого коммуниста в труде и дисциплине, усилении влияния партгруппы на беспартийных. Все сходились на одном: здесь единственный правильный метод — повседневная кропотливая воспитательная работа в коллективе, индивидуальный подход.

А. М. Тычинкин, партгрупорг Рязанской колонны автобазы облпотребсоюза:

— На каждом собрании, совещании партгруппы мы ведем речь о высоком призвании коммунистов, о повышении ответственности членов партии за порученное дело. К каждому партийцу предъявляем постоянную требовательность. И коммунисты всегда идут впереди.

Голос с места:

— Как вы проводите воспитательную работу среди шоферов?

А. М. Тычинкин:

— Водители постоянно находятся в рейсах, и среди них вести воспитательную работу в этих условиях, естественно, не так просто. Здесь важную роль играет продуманная расстановка партийных сил. У нас каждый коммунист закреплен за определенной группой водителей, отвечает за проведение воспитательной и массово-политической работы.

П. Н. Чижиков:

— Мы на собственном опыте убедились в действенности строгого, но доброжелательного слова. Партийная группа держит в поле зрения каждого человека, и к каждому у нас свой подход. Одному стоит лишь указать на его промах, он все поймет и исправит. А с другим нужно по-иному. Пристрастились было к спиртному токари Панин и Калинин. После каждой получки — загул, придут на работу — где-нибудь в уголке дремлют. Видим: душеспасительные разговоры с ними никакого воздействия не оказывают. Посоветовались мы в партгруппе и решили обсудить поведение нарушителей на рабочем собрании. Устроили им хорошую головомойку, а в конце предупредили, что, если не покончат «дружбы» с поллитровкой, возбудим ходатайство об увольнении по 47-й статье.

Вопрос из зала:

— И что, уволили?

Тов. Чижиков:

— Не дошло до этого дело. Общественное мнение оказалось такой силой, с которой нельзя было не считаться. Панин и Калинин намного лучше ведут себя.

Тов. Чижиков заметил, что сейчас партийной группе стало труднее охватывать своим влиянием коллектив: количественно она уменьшилась почти в три раза в связи с разукрупнением участка и переходом коммунистов на другие участки. Тут же последовало возражение из зала:

— Ну и что из того, что стало меньше коммунистов? Партийная группа сильна не числом, а своей организованностью.

Слово взял фрезеровщик экспериментального цеха комбайнового завода **И. И. Шелехов:**

— Именно, не числом, а умением берут партийцы. Два года назад было нас на участке всего два коммуниста. Мы постарались, как говорится, обрасти активом из числа передовых рабочих. Помогли лучшим из них подготовиться в партию. Вскоре создали партгруппу. Опираясь на беспартийный актив, партгруппа дала бой нарушителям дисциплины. Лодыри и разгильдяи почувствовали, что спуску им не будет, стали вести себя тише, а некоторые ушли с предприятия. Выходит, и маленькая ячейка может большие дела делать.

Вот живой пример той большой роли, которую играет самое маленькое звено партии — партгруппа в партийной работе.

ВОСПИТЫВАТЬ АКТИВНЫХ

Одним из ответственных участков работы партийных групп, как известно, является руководство деятельностью комсомола, работа с молодежью. Многие партийные группы накопили хороший опыт. Участники встречи услышали немало поучительного.

Партгрупорг участка сборки цеха № 8 завода тяжелого кузнечно-прессового оборудования **В. П. Белов:**

— На нашем участке 70 процентов рабочих составляет молодежь. Поэтому работа с людьми для нашей партгруппы—это прежде всего работа с молодежью по воспитанию из нее достойных продолжателей традиций рабочего класса.

В партгруппе широкое распространение получила такая форма воспитания, как закрепление коммунистов за пришедшими в цех юношами и подростками. Успешно шефствуют над новичками члены партии старший мастер Н. И. Ажоркин, мастер Н. Дронов. Это чуткие, внимательные воспитатели, к которым тянутся молодые. К такому шефству привлекаются и беспартийные активисты из числа кадровых рабочих.

И еще об одной интересной форме работы с молодежью поведал тов. Белов.

— Коммунисты нашей партгруппы, — сказал он, — держат тесную связь с родителями подростков, информируют их о поведении сына или дочери, если требуется, приглашают на завод.

Стал как-то «сачковать» молодой сверловщик Пахомов. Мы так и этак с ним — не помогает. Написали отцу в колхоз, приезжайте, мол. Отец приехал. Встретились они. О чем разговор был у отца с сыном, не знаем. Только вернулся на участок наш парень красный, как вареный рак. Не будет на меня больше жалоб, сказал он мастеру. И верно, другим человеком стал Пахомов. Работает старательно, поведение прилежное.

— Правильно, — согласился с выступающим тов. **Шелехов.** — На нашем комбайновом заводе тоже много молодежи, средний возраст работающих 22—23 года, и нам приходится много внимания уделять воспитанию подростков. В этой работе мы также опираемся на родителей. Большой эффект дает посещение коммунистами квартир семей, в которых живут рабочие-подростки. Мы своими глазами видим, какая домашняя обстановка у парня или девушки, и тогда легче выработать правильный подход.

Вопрос воспитания молодежи волнует многих. Это чувствовалось по той глубокой заинтересованности, с какой участники встречи слушали выступающих, задавали им вопросы.

Однако не все участники встречи могли поделиться такими отрадными результатами. На некоторых предприятиях, в организациях и учреждениях партийные группы работе с молодежью уделяют неоправданно мало внимания. Отсюда и часты еще случаи неправильного поведения молодых рабочих.

— Как это ни досадно, но должен сказать, что некоторые молодые рабочие нашего седьмого цеха и прогулы совершают и в вытрезвителе побывали, — сообщил партгрупорг с завода «Теплоприбор» **Н. А. Широчкин.** — На мой взгляд, объясняется это низкой сознательностью этих рабочих. Нам, коммунистам, нужно проявлять больше заботы об организации политической учебы в комсомоле, охватить ею не только членов ВЛКСМ, а всех юношей и девушек. Именно политическая учеба закладывает фундамент политической сознательности.

ЧЕМУ НУЖНО УЧИТЬ?

Снова попросил слова **А. Н. Новиков:**

— Мы, партгрупорги, находимся в самой гуще трудящихся, к нам в первую очередь обращаются и коммунисты, и беспартийные с вопросами, иногда довольно острыми. А всегда ли мы можем дать на них ответ? Я, например, могу прочитать хоть часовую лекцию о наших успехах в освоении космического пространства, но, представьте, не в состоянии внятно сказать своим товарищам, почему в рязанских магазинах нет столовой посуды. Почему вдруг с прилавков магазинов исчезли спички? Наша промышленность-то, полагаю, в достаточном количестве выпускает этой продукции. Может, все дело в нерадивости местных хозяйственников, торгующих организаций? Но нас не информируют по таким, на первый взгляд, мелким бытовым вопросам. А зря. И вообще партгрупоргов в Октябрьском районе редко собирают на семинары или совещания. Не балуют нас райкомовские товарищи и личными встречами. Не помню, чтобы за последние два года у нас в цехе побывал инструктор райкома партии.

Случай настораживающий. Хочется верить, что в орготделе Октябрьского райкома КПСС сделают из этого выводы, будут больше уделять внимания учебе партгрупоргов. Как это делают, скажем, в Железнодорожном районе.

— На отсутствие помощи со стороны Железнодорожного райкома партии, парткома завода или цехового партбюро наша партгруппа пожаловаться не может, — заявил тов. **Чижиков.** — У нас регулярно проводятся семинары, ежемесячно мы присутствуем на «дне партгрупорга». Периодически партгрупоргов заслушивают на заседании бюро или парткома. Я считаю, что это очень действенная форма помощи.

Хорошо налажена учеба организаторов партийных групп на заводах комбайновом, тяжелого кузнечно - прессового оборудования.

— На семинарах партгрупоргов, которые проводит партком, — сказал токарь восьмого цеха завода тяжелого кузнечно - прессового оборудования **В. П. Белов,** — мы не только получаем инструктажи, обмениваемся мнениями о своей работе, но и слушаем лекции по важнейшим решениям партии и правительства, актуальным проблемам международной политики.

А вот мнение партгрупорга участка механика и энергетика механосборочного цеха завода «Рязсельмаш» **В. А. Коннова:**

— Семинары, безусловно, необходимы. И я за то, чтобы проводились они чаще, а главное — были содержательнее. Но учиться практике партийной работы, считаю, мы должны не только на семинарах и сборах, но и друг у друга, в процессе повседневного общения.

Пожалуй, нет необходимости доказывать большое значение систематической учебы организаторов партийных групп. Дело за тем, чтобы парткомы и партийные бюро первичных парторганизаций прониклись пониманием важности этого дела, постоянно заботились о вооружении руководителей низового партийного звена теорией и практикой партийной работы. Чем предметнее партийные органы будут заниматься этим вопросом, тем эффективнее будет деятельность партгрупп, тем выше качество всей партийной работы.

●

Разговор за «круглым столом» «Приокской правды», как отмечали участники встречи, бесспорно, будет способствовать улучшению деятельности низовых партийных звеньев. Из состоявшегося обмена мнениями вожаки партийных групп сделали для себя много полезных выводов. И главный из них состоит в том, чтобы всемерно повышать авангардную роль партгрупп, совершенствовать формы и методы работы с людьми, на деле быть душой своих коллективов.

Беседу записали В. НАСИННИК, В. КУПРИКОВ.

МНЕНИЯ, ПОЖЕЛАНИЯ

- *Улучшить информацию партгрупоргов о решениях партийных органов, новостях внутренней жизни страны и международных событиях, для чего партийным комитетам и бюро первичных парторганизаций еженедельно проводить на предприятиях «день партгрупорга».*
- *При парткомах, райкомах и горкоме партии проводить примерно раз в квартал конференции или семинары, на которых бы выступали руководящие партийные, советские и хозяйственные работники, а также был организован широкий обмен мнениями по практике работы партгрупоргов.*
- *В райкомах партии наладить систематический выпуск специальных тематических листовок-бюллетеней, посвященных деятельности лучших партгрупоргов, по отдельным вопросам партийной работы.*
- *На страницах областной печати, в передачах радио чаще и ярче рассказывать о хороших делах такого партийного звена, как партгруппа, публиковать очерки о лучших партгрупоргах.*
- *Завести в «Приокской правде» постоянную рубрику: «Заочный семинар партгрупоргов», в которой публиковать материалы об опыте работы партгрупп, давать советы и консультации.*



На снимке: участники встречи в редакции газеты «Приокская правда».

Фото В. Лебедева.

Официальный отдел

Награды за лучшую подготовку к учебному году

Исполком областного Совета депутатов трудящихся и президиум областного совета профессиональных союзов рассмотрели итоги социалистического соревнования городов и районов области за лучшую подготовку школ и других детских учреждений к 1970—1971 учебному году.

Победителями в соревновании признаны г. Рязань и Ухоловский район. Здесь полностью выполнен закон о всеобуче, повысилась успеваемость учащихся. В Рязани построены две новые школы на 2.240 мест и мастерская, а в Ухоловском районе — две школы на 1.156 мест, три интерната, дополнительные классные комнаты, столовая и учительский дом.

Городу Рязани, занявшему в социалистическом соревновании первое место, вручается переходящее Красное знамя облисполкома и облсовпрофа, а также выделяются учебно-наглядные пособия для школ на сумму 1.500 рублей. Ухоловский район, занявший второе место, награжден Почетной грамотой облисполкома и облсовпрофа, он получает учебно-наглядные пособия для школ на сумму 1.000 рублей.

Отмечена хорошая работа Кораблинского, Шацкого, Шиловского районов по подготовке школ и других детских учреждений к новому учебному году.

Одновременно с этим присуждено переходящее Красное знамя облисполкома и облсовпрофа Ново-Черневскому сельскому Совету депутатов трудящихся Шацкого района, который занял первое место в социалистическом соревновании сельсоветов за лучшую подготовку школ к новому учебному году. Награждены Почетными грамотами облисполкома и облсовпрофа Старо-Киструсский сельский Совет депутатов трудящихся Спасского района и Никольский сельский Совет депутатов трудящихся Сапожковского района, занявшие второе и третье места в этом соревновании.

За активное участие в подготовке к учебному году Почетных грамот облисполкома и облсовпрофа удостоена большая группа работников местных Советов, промышленных предприятий, колхозов, совхозов, общественных организаций и учреждений народного образования.

Райгорисполкомам, облоно, районным и городским комитетам профсоюза работников просвещения, высшей школы и научных учреждений предложено обеспечить развитие социалистического соревнования по подготовке школ и других детских учреждений к 1971—72 учебному году.

Для вас, покупатели

Рязанский горисполком принял решение о торговом обслуживании населения в предпраздничные и праздничные дни 7 и 8 ноября.

Торгующим организациям предложено проверить в магазинах наличие и ассортимент товаров, определить потребность в них на эти дни и завезти недостающее количество их в торговую сеть. Предусмотрено изготовление и продажа детских подарков, увеличение выработки тортов, пирожных, кексов и других кондитерских изделий.

Тресту столовых, тресту ресторанов и кафе поручено обеспечить обслуживание предпраздничных и праздничных вечеров по предварительным заказам коллективов предприятий, учреждений, учебных заведений, а также детских утренников в Домах культуры, клубах, театрах и школах. Во всех предприятиях общественного питания будут устроены выставки-продажи изделий кулинарии.

С 1 по 6 ноября на Центральном и Первомайском колхозных рынках Рязани организуются предпраздничные базары по продаже сельскохозяйственных продуктов.

3, 4, 5 и 6 ноября работа продовольственных, овощных и хлебных магазинов продлится на 1 час, а крупных промтоварных — на 2 часа. В эти же дни общедоступные столовые закроются на 2 часа позже обычного. 7 ноября хлебные магазины откроются в семь часов утра и после перерыва на время демонстрации будут работать по обычному распорядку.

Для обслуживания демонстрантов устанавливаются буфеты и лотки.

Кадры лекторов и политинформаторов

На днях при Октябрьском райкоме КПСС начала свой пятый сезон годичная школа лекторов и политинформаторов. В трех отделениях школы: международном, экономическом и научно-атеистическом — будут обучаться 165 партийных и комсомольских активистов, инженерно - технических работников, педагогов.

Программа школы охватывает широкий круг вопросов международной жизни, экономики Советского Союза и стран социализма, научно - атеистической пропаганды.

За четыре года школу окончили около 500 человек. Многие из них работают лекторами и политинформаторами. Часть выпускников используется как пропагандисты в системе партийного и комсомольского просвещения. Более 40 выпускников избраны в партийные комитеты и партийные бюро предприятий.

Школу открыла секретарь райкома М. И. Анисифорова. Она поздравила слушателей с началом учебы и рассказала о задачах идеологической работы накануне XXIV съезда КПСС.

На первом занятии с лекцией на тему «Дело Ленина живет и побеждает» выступил руководитель лекторской группы обкома КПСС Б. М. Калинин.

МИР СЕГОДНЯ

Митинг дружбы ГДР и ЧССР

ПРАГА, 24 октября. (ТАСС). Здесь состоялся большой митинг дружбы ГДР и ЧССР. На митинге присутствовала партийно - правительственная делегация ГДР во главе с Первым секретарем ЦК СЕПГ, Председателем Государственного совета ГДР В. Ульбрихтом и членом Политбюро ЦК СЕПГ, Председателем Совета Министров ГДР В. Штофом.

С чехословацкой стороны присутствовали Первый секретарь ЦК КПЧ Г. Гусак, Президент ЧССР Л. Свобода, Председатель правительства ЧССР Л. Штроугал и другие партийные, государственные и общественные деятели ЧССР.

Перед собравшимися выступили с речами Г. Гусак и В. Ульбрихт.

Первый секретарь ЦК КПЧ заявил, что союз с СССР и другими социалистическими странами гарантирует национальное и государственное развитие Чехословакии. Существование социалистического германского государства имеет для ЧССР чрезвычайно важное значение. Обе страны являются составной частью великого содружества социалистических государств. В его рядах, в верной дружбе и союзе с Советским Союзом они отдают свои силы расцвету социалистического общества и ведут общую борьбу за упрочение мира в Европе и во всем мире.

Г. Гусак заявил, что за последние полтора года КПЧ и миллионы трудящихся страны прилагали огромные усилия по преодолению последствий политического и экономического кризиса 1968 и 1969 гг. Сегодня, после обмена партбилетов, в ходе которого КПЧ избавилась от правых и нестойких элементов, сказал оратор, Коммунистическая партия Чехословакии стала в идеологическом и организационном отношении более единой и сплоченной. КПЧ прочно стоит на принципах марксизма-ленинизма, она восстановила доброе имя революционной партии.

Политика мира и дружбы между народами, которую последовательно проводит Советский Союз и другие социалистические страны, шаг за шагом изменяет соотношение сил в мире в пользу социализма, влияние и авторитет которого постоянно растут, сказал далее Г. Гусак. Важным политическим вкладом в дело ослабления напряженности и нормализации положения в Европе является Договор между СССР и ФРГ, отметил оратор.

Затем выступил Первый секретарь ЦК СЕПГ В. Ульбрихт. Он заявил, что союз с Советским Союзом и другими государствами — участниками Варшавского Договора является надежным источником мощи социалистического содружества. И в будущем мы будем как зеницу ока беречь этот союз от всех попыток нарушить единство содружества социалистических государств. Учения «Братство по оружию» на территории ГДР с участием всех государств Варшавского Договора еще раз ярко продемонстрировали нашу силу, подчеркнул оратор.

Социалистические государства стремятся к ослаблению напряженности, к миру и безопасности всех народов. Лучший путь быстрого продвижения вперед состоит в сплочении социалистических стран вокруг Советского Союза и укреплении их единства.

Особое место в наших общих усилиях, направленных на обеспечение мира в Европе, занимает общеевропейское совещание по вопросам безопасности, к созыву которого мы стремимся, подчеркнул В. Ульбрихт. Он назвал Договор между СССР и ФРГ важным шагом к миру и безопасности в Европе. Мы надеемся, что миролюбивые и реально мыслящие силы в ФРГ победят, и ФРГ пойдет далее по пути, начатому подписанием Договора, подчеркнул В. Ульбрихт. Для этого нужно, прежде всего, чтобы Договор вступил в силу. Следующим важным вкладом в дело смягчения напряженности в Европе и обеспечения европейской безопасности является окончательное признание западной границы Польши по Одеру—Нейсе на основе Договора и заявление о том, что позорное мюнхенское соглашение недействительно с самого начала.

Мир и развитие равноправного сотрудничества между народами и государствами требуют, чтобы ГДР и ФРГ были приняты в ООН как равноправные члены, чтобы таким образом были осуществлены основные принципы Устава, подчеркнул далее В. Ульбрихт.

Благодаря последовательной миролюбивой политике СССР и социалистических государств—участников Варшавского Договора, которых связывают братские узы с Советским Союзом, Европа могла в этом веке прожить наиболее длительный период мира.

Советский Союз, ЧССР, ГДР и другие социалистические государства, заявил в заключение В. Ульбрихт, располагают всеми предпосылками и достаточной силой для того, чтобы решить все проблемы и задачи в деле развития социализма, социалистической жизни и социалистического содружества людей.

Митинг закончился пением «Интернационала».

ТРУД ПРОТИВ КАПИТАЛА

НЬЮ-ЙОРК. Забастовка 350 тысяч автомобилестроителей заводов компании «Дженерал моторс» длится уже почти сорок дней, а признаков ее окончания не видно. Предприниматели упорно отказываются удовлетворить требования бастующих о повышении заработной платы и улучшении пенсионного обеспечения.

Несмотря на попытки предпринимателей сорвать забастовку и запугать ее участников, рабочие сохраняют высокий моральный дух и готовы продолжать борьбу за свои жизненные права. Орган американских коммунистов газета «Дейли уорлд» выступила с призывом ко всем профсоюзам США усилить поддержку бастующих.

ОТТАВА. Более месяца стоят без движения конвейеры автомобильных заводов американской компании «Дженерал моторс» в Торонто, Сент-Катарине и Виндзоре (провинция Онтарио). 23 тысячи канадских рабочих вместе с рабочими заводов этой компании в Соединенных Штатах ведут упорную стачечную борьбу. По признанию печати, забастовка на предприятиях «Дженерал моторс» является одной из крупнейших в Канаде в этом году.

За восемь месяцев нынешнего года в различных отраслях канадской промышленности состоялась 341 забастовка.

БОНН. Западногерманский профсоюз рабочих-металлистов добился повышения заработной платы и улучшения условий труда для почти 1,25 млн. рабочих машиностроительной и металлургической промышленности в землях Северный Рейн — Вестфалия и Саар — крупнейших промышленных районах ФРГ. Под давлением предупредительных забастовок на десятках предприятий предприниматели были вынуждены в значительной степени удовлетворить требования трудящихся.

В то же время в других промышленных районах страны металлисты продолжают борьбу.

(ТАСС).

Обращение Анвара Садата

КАИР, 24 октября. (ТАСС). После смерти президента Насера враги ОАР пытаются нанести удар по единству внутреннего фронта страны, чтобы вызвать у населения недовольство действиями местной администрации и правительства и тем самым ослабить обороноспособность государства. Об этом заявил президент ОАР Анвар Садат, выступая перед губернаторами провинций страны.

Обращаясь к ним, президент подчеркнул необходимость сосредоточить внимание административного аппарата на быстром и эффективном удовлетворении нужд населения.

Анвар Садат выразил уверенность, что все присутствующие ясно понимают важность этой задачи и приложат все силы для ее выполнения.

В ИНТЕРЕСАХ СТРАНЫ

ФРИТАУН, 24 октября. (ТАСС). Парламент Сьерра Леоне принял закон, сохраняющий в стране чрезвычайное положение и предусматривающий меры по обеспечению порядка. Сообщая об этом, газета «Дейли мейл» заявляет, что правительство вынуждено действовать решительно в отношении лиц, выступающих против его законных мероприятий.

Как уже сообщалось, в Сьерра Леоне недавно был раскрыт антиправительственный заговор. Определенным кругам, как в самой стране, так и за ее пределами, пришлось не по вкусу намерение правительства приобрести контрольный пакет акций действующих в стране иностранных горнорудных компаний. Однако заговор был раскрыт. Тем не менее заговорщики не отказались от своих намерений. Премьер-министр Сьерра Леоне Сиака Стивенс в интервью корреспонденту агентства Ассошиэйтед Пресс заявил, что прагительство Сьерра Леоне имеет сведения о том, что в страну продолжает нелегально поступать оружие из-за границы.

ВЕНГРИЯ:

Растет производство удобрений

БУДАПЕШТ, 24 октября. (ТАСС). Производство минеральных удобрений — быстро развивающаяся отрасль венгерской промышленности. Сдан в эксплуатацию еще один завод искусственных удобрений. Он вошел в состав Петского химического комбината. В 1974 году здесь будет введен в строй самый большой в стране завод искусственных удобрений. На его сооружение выделено 8,5 миллиарда форинтов. Новый завод будет крупнейшей новостройкой четвертой венгерской пятилетки.

Всего в предстоящем пятилетии производство минеральных удобрений в стране почти удвоится и достигнет в 1975 году 1,1 миллиона тонн.

ПРОТОКОЛ ПОДПИСАН

АММАН, 24 октября. (ТАСС). На основе заключенного в Аммане 13 октября соглашения о путях нормализации обстановки в Иордании в Аммане подписан протокол. В нем уточняются те положения амманского соглашения, которые касаются вопросов размещения палестинских сил сопротивления на территории Иордании, деятельности различных органов организации освобождения Палестины и партизанского военного командования.

Председатель высшего межарабского комитета по урегулированию положения в Иордании премьер - министр Туниса Бахи Ладхам заявил журналистам, что этот важный документ включает в себя все, что необходимо для претворения в жизнь амманского соглашения. «Общими усилиями, на основе взаимопонимания и доверия, — подчеркнул он, — сделан решающий шаг в деле изменения обстановки в Иордании в благоприятную сторону». Бахи Ладхам выразил уверенность, что положения подписанного протокола будут в полном объеме соблюдаться и выполняться обеими сторонами.

Представитель иорданского правительства Риад эль-Муфлих, также выразивший уверенность в скорейшей нормализации обстановки в стране, сообщил, что на днях было освобождено из заключения 200 лиц, арестованных в связи с событиями в Иордании, и что скоро будет освобождено еще 850 человек.

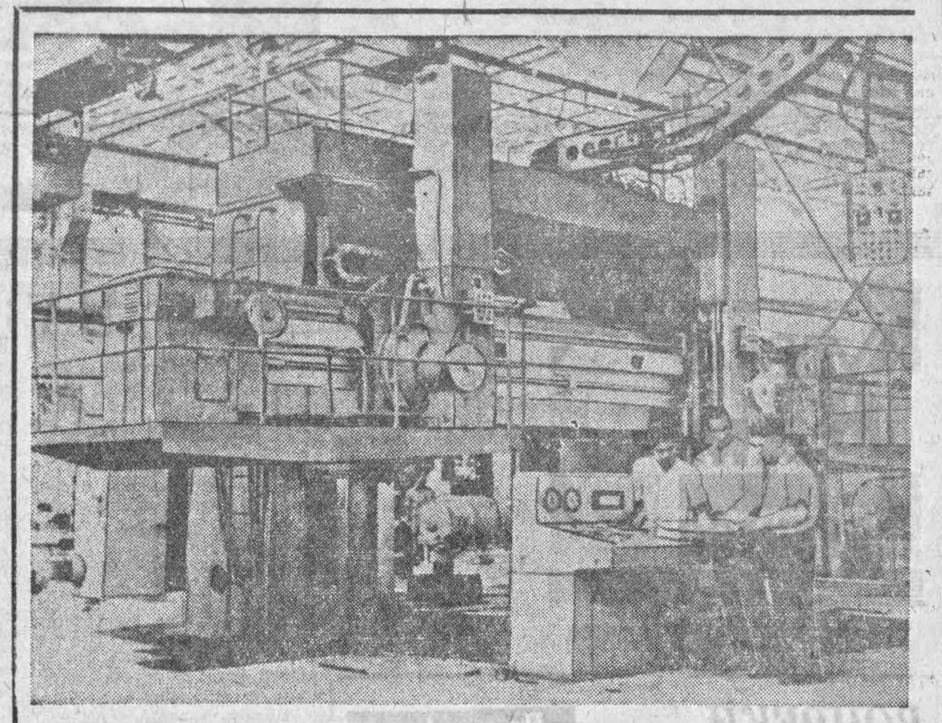

Индия. Общий вид одного из цехов завода тяжелого машиностроения в городе Ранчи (штат Бихар), построенного с помощью Советского Союза. Это предприятие выпускает оборудование для нефтяной, цементной и химической промышленности страны.

Фото АДН—ТАСС.

ВОКРУГ СВЕТА

МОЛОЧНАЯ ПРОМЫШЛЕННОСТЬ БОЛГАРИИ

Быстрыми темпами развивается молочная промышленность Болгарии. За последние 10 лет вступили в строй 43 молокозавода, 120 других предприятий и холодильников. Это позволило увеличить переработку молока с 687 млн. литров в 1960 году до 1.400 млн. литров в 1969 году. Страна не только удовлетворяет потребности населения в молочной продукции, но и в значительном количестве экспортирует ее более чем в 30 стран.

Программой развития этой отрасли промышленности предусматривается, что в 1975 году количество перерабатываемого молока достигнет 1.870 млн. литров. В шестой пятилетке особое внимание будет уделено технической перевооруженности предприятий, их автоматизации и созданию новых мощностей. (ТАСС).

УПАКОВКА С «СЕКРЕТОМ»

Из-за случайного потребления токсических веществ, в частности ядовитых лекарств, во Франции ежегодно отравляется 3 тысячи и умирает тысяча человек (90 процентов — дети). По сообщению журнала «Сьянс э ви», создана специальная упаковка с «секретом» для хранения подобных веществ. Она сделана из непрозрачного материала, имеет форму цилиндра, разделенного перегородкой на два отделения: первое, легкодоступное, при снятии крышки, заполняется безвредными, но сильно красящими пилюлями, которые дают родителям знать, что ребенок пытался попробовать их. Второе отделение имеет запирающее устройство с цифрами или буквами и открывается при наборе определенного кода. Подсчитано, что с поступлением новой упаковки в продажу ежегодная экономия на лечении составит в среднем 100 миллионов франков (1 франк=16 копейкам).

ГОЛОС СИНИХ КИТОВ

Могут ли киты переговариваться под водой?

Американские ученые сообщили, что голос синих китов распространяется под водой на расстоянии до 100 миль (160 км), и его тон достигает высоты ноты «до» второй октавы. В результате длительного изучения синих китов ученые пока не пришли к окончательному мнению, что означают сигналы, издаваемые животными, но полагают, что это, возможно, простейшая форма коммуникации.

Экспедиция ученых из Центра подводных исследований в Сан-Диего (штат Калифорния) проделала долгий путь вдоль берегов Чили, изучая голоса синих китов. Под наблюдение были взяты четыре представителя этого вида морских гигантов, каждый длиной свыше 20 метров и весом около 100 тонн. Специальные подводные микрофоны позволили записать на пленку все звуки, которые издавали животные. Ученые обратили внимание на то, что эти звуки не были беспорядочными. Киты подавали сигналы продолжительностью 37 секунд через определенные интервалы, которые равнялись ста секундам.

«Пять лет назад, — сказал руководитель экспедиции У. Камминг, — я обнаружил, что так называемые «южные киты» подают целые «куплеты» сигналов, продолжающиеся в общей сложности 12 минут, точно таким же образом: один за другим. Настоящая «песнь китов».

«Основная наша задача теперь, — сказал Камминг, — узнать, что означают эти сигналы. Так мы сможем помочь предотвратить процесс вымирания этих ныне редких животных».

В. БАЙДАШИН. (ТАСС).

На темы морали

ГДЕ НУЖНО ВЛАСТЬ УПОТРЕБИТЬ...

ПИСЬМО, написанное в редакцию учеником рязанской школы № 34 Игорем Лариным, производило тягостное впечатление. Вот оно:

«Дорогая редакция!

Мне 10 лет. Я учусь в 34-й школе в 4-а классе. Мне так хотелось учиться, когда я еще не ходил в школу. Но сейчас у меня нет возможности и желания учиться. У нас такие нехорошие соседи. Они меня ругают нецензурными словами, бросают в меня посудой, если я побегу по коридору, пинают так, что синяки не проходят. А зимой много раз выгоняли босиком на улицу, если я одевал в коридоре коньки. Кричат: «Щенок! Покоя от тебя нет!» Я боюсь оставаться один в комнате, так как соседи стучат в дверь и ругают меня, когда делаю уроки.

18 сентября они нас с мамой избили так, что мы пошли на медицинскую экспертизу. У меня до сих пор болит голова. Соседи ругают и маму нехорошими словами, говорят: «Какая она тебе мать — не жалеет, заставляет тебя ботинки мыть самому».

Мне не интересно стало жить. И даже домой из школы не хочется идти.

Дорогая редакция, напишите, как мне жить дальше».

Как напоминает этот крик исстрадавшейся души ребенка письмо чеховского Ваньки Жукова «на деревню дедушке Константину Макарычу». Только круглый сирота Ванька писал свою жалобу еще в прошлом веке, в глухую пору произвола и бесправия, когда и пожалеть-то его, кроме дедушки, было некому. А Игорь Ларин живет в советской семье, учится в советской школе.

Как же совместить мораль общества, где человек человеку — друг, товарищ и брат, а детей называют не иначе как «цветами нашей жизни», с такими первобытными нравами? Невольно возникали сомнения: неужели возможна такая дикость на глазах у всех. Ведь не на необитаемом же острове живет Игорь Ларин. Уж не присочинил ли он чего-нибудь в своем письме в редакцию?

Чтобы выяснить это, отправляюсь в школу. Первая встреча с Игорем Лариным. Скромный, очень аккуратный и вежливый мальчик. На меня смотрят чистые доверчивые глаза ребенка, смотрят с надеждой. Да, он сам написал это письмо в редакцию. Написал потому, что не раз слышал, что газета приходит на помощь людям, борется с несправедливостью. И это хорошо, что наш советский школьник так уверен в защите общества, в котором никому не позволено унижать человеческое достоинство.

Но оказывается, что письмо в редакцию для Игоря — заключительный аккорд. На протяжении нескольких лет он был безмолвным свидетелем изнурительной домашней войны, которая уносит больше нервной энергии и здоровья, чем иное сражение между неприятельскими армиями.

Зачинщицами ссоры, как правило, выступали соседи Лариных — мать и дочь Кокоревы. Кокоревой-старшей все кажется, что соседка Александра Степановна Ларина назло ей громко стучит посудой на кухне или сын ее Игорь шумит в коридоре, чтобы досадить ей, старухе.

А Кокорева-младшая вместо того, чтобы рассеять болезненную подозрительность матери, лишь подливает масло в огонь. Главная ее беда — несдержанный язык. А языку, как известно, волю дай, скажет то, чего и не знает. Ее послушать, так Александра Ларина, работающая буфетчицей в ресторане «Москва», и воровка, и растратчица, и тюрьма по ней давно плачет. Понятно, во время ссоры добра не говорят. А бранное слово на гнев наводит.

Вот и разгорается каждый раз сыр-бор в первой квартире дома № 8 по 4-му Новопавловскому проезду. Соседи настолько привыкли к этим баталиям с кровоподтеками, взаимными оскорблениями, истошными криками, что, когда Кокоревы вопят: «Караул! Убивают!», — никто вокруг и ухом не ведет. Разве равнодушно заметят: «Опять эта бешеная разошлась... Для злой Натальи все люди — канальи». Крокодиловым слезам Н. А. Кокоревой и кликушеству ее матери никто уже не верит. Потому что давно народ приметил: «Не всякого бьют, кто кричит».

О неуживчивом вздорном характере Н. А. Кокоревой, сверловщицы завода «Рязсельмаш» и ее матери знают все: и соседи, и заводская общественность, и милиция. Потому что началась война Кокоревых с Лариными не сегодня и не вчера, а по меньшей мере лет пять назад. А еще раньше Н. А. Кокорева также поедом ела молодых работниц завода «Рязсельмаш» Е. Елисееву и З. Кочеткову, которые жили с ней вместе. Частенько дело доходило до рукоприкладства. Некрасивые эти дела разбирались на товарищеском суде, и Н. А. Кокорева была наказана за бытовое хулиганство.

На какое-то время это привело ее в чувство. Но потом наказание, видно, забылось. Наталья Андреевна выбрала себе новую жертву — Ларину, чтобы было кого поносить, было на кого клеветать. И делает это она отнюдь не только из чистой любви к «искусству» клеветы, в котором надо отдать ей должное, изрядно поднаторела. Есть у нее и другая цель: не выдержит, мол, Ларина напраслины и постоянных оскорблений — и сбежит, как сбежали Е. Елисеева и З. Кочеткова. А она, Наталья Кокорева, останется в квартире полной хозяйкой, квартирантов пустит, доход будет иметь.

Весь ход последних событий раскрывает этот тайный замысел Кокоревых. Дело в том, что еще в прошлом году А. С. Ларина обратилась в райисполком с заявлением о разделе с Н. А. Кокоревой общей кухни и коридора. Возможность такая есть, обе семьи в таком случае получают даже прибавку в жилплощади плюс отдельный вход, кухню и прихожую.

Так как дом № 8 по 4-му Новопавловскому проезду ведомственный, вопросом о разделе жилплощади занялся завком завода «Рязсельмаш». Там нашли, что просьба А. С. Лариной вполне разумна. В конце 1969 года было принято решение о включении в план капитального ремонта и работ по разделу. Однако Наталья Кокорева, поразмыслив умом, решила, что, произойди такой раздел, — комнаты Лариных ей уже не видать, как своих ушей. А потом, кого же она тиранить будет! И уперлась: «Не хочу улучшать условия Лариной. Не допущу раздела! Только через мой труп он произойдет».

Вопрос о разделе вновь решался на заседании президиума завкома 22 июня 1970 года, где было принято такое «соломоново» решение: «В связи с категорическим отказом от ремонта, связанного с разделом квартир, со стороны квартиросъемщицы тов. Кокоревой Н. А., разрешить администрации завода ремонт в доме № 8 по ул. 4-й Новопавловский проезд не производить. Денежные средства, выделенные на производство ремонта, направить на другие объекты, подлежащие ремонту в 1970 году».

Кокоревы приободрились и перешли в новое наступление на Лариных, в результате чего Игорь Ларин и обратился в редакцию. О мальчике как-то никто и не вспомнил во всей этой свалке. Весь дом «вверх дном» стоял, милиция не раз приезжала, школа была поставлена в известность, заявления писались, товарищеский суд заседал, решения принимались. И никто не задумался, какую глубокую травму душе десятилетнего ребенка наносит это квартирное хулиганство. А ведь ему и конца не видно. Раздел отменен, потому что Кокорева не согласна на него. Если даже Лариным и дадут другую жилплощадь, а к Кокоревым поселят новую семью, то не исключена возможность, что история повторится. Не придется ли снова всем миром урезонивать, уговаривать и воспитывать в конец распоясавшуюся Н. Кокореву? И не напоминает ли вся эта история ситуацию из известной басни И. А. Крылова, где незадачливый повар разглагольствует, а «Васька слушает да ест»? Вот так и Наталья Андреевна отравляет жизнь своим соседям, и никто ей слова поперек не скажет.

Т. АДРИАНОВА.

Кино

«ОДНА, НО ПЛАМЕННАЯ СТРАСТЬ!»

20 октября в кинотеатре «Ока» состоялась премьера нового художественного широкоформатного фильма «Чайковский». Авторы сценария — Б. Метальников, Ю. Нагибин, И. Таланкин, постановщик И. Таланкин, оператор М. Пилихина. Производство киностудии «Мосфильм».

Ниже публикуются заметки об этой картине.

У Алексея Максимовича Горького в его неоконченном очерке «Мужик» есть такие слова: «всем нам пора понять, что наше время — время крупных практических дел, требующих не только энергии ума, но и напряжения и выносливости чувства». В уста героя этого очерка, архитектора Шебуева, писатель вложил свои раздумья о гармоническом и цельном человеке: «нужен человек не только умный, но и добрый, не только все понимающий, но и чувствующий».

Трудно сейчас судить, имели ли в виду авторы фильма «Чайковский» эти слова, работая над своим произведением, возможно, что и нет, но, право же, когда смотришь их картину и когда потом стараешься глубже разобраться в своих впечатлениях от нее, то невольно ловишь себя на мысли, что фильм выдержан именно в духе горьковских высказываний.

Впрочем, дело, может быть, не только в словах писателя, а в том удивительном воздействии искусства, когда оно чувства добрые пробуждает в людях, когда оно своим эмоциональным накалом помогает нам сбросить с себя бремя каких-то ненужных, лишних, второстепенных забот, освободиться от всего суетного, приходящего и глубоко задуматься о главном в нашем человеческом бытие, прислушаться к биению своего взволнованного сердца, побыть наедине со своими душевными болями, радостями, порывами, надеждами, желаниями.

Далеко не каждое произведение дает нам такую силу сопереживания. К несчастью, многие фильмы, книги, спектакли часто обращаются сразу к инстанциям разума, минуя сферу чувств.

А ведь подлинный художник не может творить иначе, как счастьем и болью своего сердца. Его создания — это всегда излияние души, ее волнения, ее смятения, ее прекрасные порывы.

Таким творцом был Чайковский. Таким мы увидели его в фильме. И рассказано нам о нем так же трепетно, трогательно, конечно, в меру своего таланта, людьми, которые не просто досконально изучили биографию великого композитора и решили развернуть перед нами весь его жизненный путь, а которые прошли со своим героем через все радости, муки и страдания, сделали их своими и помогли пережить их нам. Авторы фильма были далеки от того, чтобы создать этакое сентиментальное зрелище в плане «душещипательной» мелодрамы. Их вело другое. Пробудить подлинные глубокие переживания, чтобы и их фильм помог человеку быть не только умным, но и добрым, не только все понимающим, но и все чувствующим, чтобы он обладал не только энергией ума, но и выносливостью чувства.

Какими путями они шли к этому, что им помогло добиться решения такой большой художественной задачи?

Можно, конечно, говорить о верно найденной интонации доверительного разговора со зрителем, мягко прозвучавшей уже в первых кадрах фильма, исполненных подлинной элегичности и ставших своеобразным рефреном картины: мальчуган, тайком пробирающийся к роялю, неожиданное и испугавшее его открытие власти музыки, трогательное прощание с матерью и потом долгий, безуспешный бег за экипажем, увозившим близкое и самое дорогое для него.

Пройдут годы. Мальчуган станет известным всему миру композитором Чайковским. Но он по-прежнему, как и в далеком детстве, будет все также доверчиво тянуться к тому, что могло бы согреть его душу. И вся его жизнь станет неустанным поиском искреннего отклика на зов сердца, жаждущего человеческого тепла, понимания, любви. Однако встретится на пути женское создание с милым личиком, но с примитивными духовными запросами. Уйдет из жизни его друг, величайший композитор и музыкант Н. Г. Рубинштейн. Так и не состоится встреча с той, которая, пожалуй, действительно понимала его до конца — с Надеждой фон-Мекк.

Самых высоких оценок заслуживает игра И. Смоктуновского (Чайковский), В. Стрежельчика (Рубинштейн) и других.

Наконец, нельзя было бы умолчать об отличном мастерстве оператора М. Пилихиной, снявшей всю картину в мягкой тональности, в том ключе истинной поэзии, которая и была характерна для музыки П. И. Чайковского.

Но следует ли заниматься сухим перечислением всех достоинств картины? Они ведь, к счастью, не в отдельных частностях, а во всем ее образном строе, в каждой детали, четко выверенной по камертону высокого искусства.

Несколько подробнее хотелось бы остановиться на другом, что, по нашему мнению, оказалось решающим в успехе картины. Это главное, думается, заключается в том, что авторы фильма сумели почувствовать и раскрыть перед зрителем самую живую душу музыки, ее истоки, святая святых творчества.

Обычно в том или ином произведении, посвященном творчеству художника, все трудности, которые ему приходится испытывать, заключаются либо в материальных лишениях, либо в каких-то иных препятствиях внешнего характера.

Нет слов, все это пагубно сказывалось на творчестве. Сколько талантов гибло, не раскрывало всех своих возможностей из-за нужды, притеснений, гонений, бывших почти нормой жизни, уделом лучших художников в те далекие времена, которые после Октября безвозвратно ушли в прошлое. Отголоски этих трудностей явственно слышны и в «Чайковском».

Но ведь не в них только дело! И если акцентировать внимание только на внешних препятствиях, то можно исказить, обеднить, как это во многих случаях и было, сам процесс создания художественного произведения. Есть еще высшие муки творчества, имеющие своей причиной глубоко личные переживания художника, когда он оказывается во власти нахлынувших на него впечатлений, чувств, которые не дают покоя, требуют своего выражения в мелодиях, ритмах, когда человек уже не может «жить как все», когда он во власти своих художнических видений, исступленно ищет единственно верные краски, «единственно верный порядок единственно верных слов», звуков. И боль, и радость уже не могут быть достоянием только одного сердца, они хотят быть высказаны, поняты и приняты другими. Но как найти эти способы, формы «передачи состояния», как найти средства, чтобы разделить свой груз, свое дорогое достояние с другими? На эти вопросы нет общего ответа. Каждый художник ищет его по-своему. И вот эти поиски и именуются «радостями и муками» творчества. Чем выше и значительнее талант, тем ярче, сильнее его чувства, тем труднее, видимо, быть ему наедине с самим собой, с образами, рожденными его воображением.

Вот эту внутреннюю борьбу художника, вот это трудное рождение тех созданий, которые потом стали достоянием всего человечества, и сумели мастерски раскрыть авторы фильма и, в первую очередь, Иннокентий Смоктуновский. Мы, зрители, приняли боли, поиски, радости композитора как свои. Мы вместе с ним мучились над рождением многих музыкальных образов, вместе с ним шли к созданию его самых трагических произведений — шестой симфонии и оперы «Пиковая дама». И его музыка стала нашей музыкой. Мы чувствами своими постигли ее живую душу. А это уже много!

Когда-то Рене Клер, выдающийся кинорежиссер современности, писал, что кино нам предъявляет требование — умение видеть. Потом к этому было добавлено, что кино еще помогает думать. Фильмы, подобные «Чайковскому», учат нас еще чувствовать. Чувствовать глубоко, искренне. В том числе и музыку. Как ее чувствовал и понимал ее В. И. Ленин. Слушая «Аппассионату» Бетховена, он сказал: «Я всегда с гордостью, может быть, наивной, думаю: вот какие чудеса могут делать люди!»

В этих словах ключ к пониманию значения творчества и Петра Ильича Чайковского, понять которого помог нам фильм о нем.

Н. МЕЖЕКОВ.

Неделя голубого экрана

Воскресенье, 25 октября

ПЕРВАЯ ПРОГРАММА. 9.30 — «Будильник». 10.00 — «Ф. Энгельс и современность». 10.30 — «Карусель». 11.15 — «Экран кинолюбителя». 12.00 — Для школьников. «Делай с нами, делай как мы, делай лучше нас». Передача из ГДР. 13.00 — Из цикла «Все симфонии Бетховена». Симфония № 2. Передача из ГДР. 13.50 — «Встречи с Русским музеем». 14.20 — «Яблоки сорок первого года». Художественный фильм. 15.35 — «Человек и закон». 16.00 — «Музыкальный киоск». 16.30 — «Для воинов Советской Армии и Флота». 17.00 — «Клуб кинопутешественников». 18.05 — «Труженикам села». 18.30 — «Песни композитора С. Туликова». Концерт. 19.00 — «Владыки без масок». «Техасские миллионы». Передача 1-я. 19.30 — «Анна Каренина». Художественный фильм. 2-я серия. 20.40 — «Время». 21.10 — Чемпионат мира по спортивной гимнастике. Произвольная программа (женщины). Передача из Югославии.

ВТОРАЯ ПРОГРАММА. 14.50 — Хроника Подмосковья. 15.00 — Концерт. 15.40 — «Любимая песня». Художественный фильм. 17.15 — «Горизонт». 18.15 — «У театральной афиши». 19.15 — В. Овечкин «Гости в Стукачах». Телеспектакль. 20.00 — «Справочное бюро». 20.15 — «Спокойной ночи, малыши!» 20.30 — Концерт. 21.00 — «Донская повесть». Художественный фильм.

ЧЕТВЕРТАЯ ПРОГРАММА. 18.50 — «Шахматная школа». 19.30 — Концерт. 20.20 — Документальный фильм. 20.40 — Встреча с мастерами сцены. Народный артист СССР Д. Н. Журавлев.

Понедельник, 26 октября

ПЕРВАЯ ПРОГРАММА. 17.05 — Телевизионное агентство «Пионерия». 17.30 — «Мы строим КамАЗ». Репортаж о строительстве Камского автозавода. 18.05 — «Друг Тысманчи». Телевизионный художественный фильм. 19.20 — Концерт. 20.10 — «Суд памяти». Передача 1-я. 20.40 — «Время». 21.00 — Чемпионат мира по спортивной гимнастике.

ВТОРАЯ ПРОГРАММА. 18.05 — Чемпионат мира по велоболу и фигурной езде на велосипеде. 18.35 — «Сколько стоит точность?» Репортаж. 19.30 — «Увертюра». Телевизионный музыкальный фильм. 20.15 — «Спокойной ночи, малыши!» 20.30 — Телевизионные документальные фильмы. 21.15 — «Коловращение жизни». Телевизионный художественный фильм.

ЧЕТВЕРТАЯ ПРОГРАММА. 19.20 — «История моей глупости». Художественный фильм. (Венгрия).

Вторник, 27 октября

ПЕРВАЯ ПРОГРАММА. 10.10 — Чемпионат СССР по хоккею. «Спартак» — «Крылья Советов». 3-й период. 10.45 — «По щучьему велению». Художественный фильм. 11.45 — «Рассказы о комсомольцах». 12.15 — «Советской Удмуртии — 50 лет». 17.00 — «Людвиг ван Бетховен». Страницы жизни. Передача 1-я. 17.30 — Ленинский университет миллионов. 18.05 — Чемпионат мира по спортивной гимнастике. 20.00 — «Время». 20.30 — Художественный фильм. 22.00 — Спортивная передача.

ВТОРАЯ ПРОГРАММА. 18.00 — «Азбука на бересте». 18.30 — «На московской орбите». 19.00 — «Молодая гвардия». Художественный фильм. 1-я серия. 20.25 — «Спокойной ночи, малыши!» 20.40 — Концерт. 21.10 — «Советский Урал»-34. Киножурнал.

ЧЕТВЕРТАЯ ПРОГРАММА. 19.40 — Вечерние мелодии. 20.30 — «Пойманное эхо». Передача 2-я. 21.00— Цветное телевидение. Спортивная передача.

Среда, 28 октября

ПЕРВАЯ ПРОГРАММА. 17.05 — «Приходи, сказка!» 17.30 — «Мы — рабочий класс». 18.05 — «Горизонт». 19.00 — «Время». 19.30 — Футбол. Международный товарищеский матч. Сборная СССР — сборная Югославии. 21.15 — «Суд памяти». Передача 2-я. 21.45 — «Писатель и его герои». 20.50 — Концерт.

ВТОРАЯ ПРОГРАММА. 18.05 — «Подмосковье». 18.30 — «На московской орбите». 19.00 — «Молодая гвардия». Художественный фильм. 2-я серия. 20.15 — «Спокойной ночи, малыши!» 20.30 — Цветное телевидение. Документальные фильмы. 21.15 — Концерт.

ЧЕТВЕРТАЯ ПРОГРАММА. 19.30 — Творческий вечер народного артиста СССР Е. Светланова.

Четверг, 29 октября

ПЕРВАЯ ПРОГРАММА. 10.05 — Концерт художественной самодеятельности. 10.40 — «Татьянин день». Художественный фильм. 12.15 — «Авиация — селу». 12.45 — Футбол. Международный товарищеский матч. Сборная СССР — сборная Югославии. 2-й тайм. 16.40 — «Советской Калмыкии — 50 лет». 17.15 — «Товарищ песня». 18.05 — «На приз кубка «Золотая шайба». 18.30 — Ленинский университет миллионов. 19.00 — «О друзьях-товарищах». Телевизионный художественный фильм. 1-я серия. 20.15 — «Время». 20.45 — «О друзьях-товарищах». Телевизионный художественный фильм. 2-я серия. 21.50 — В эфире — «Молодость».

ВТОРАЯ ПРОГРАММА. 18.05 — «Эстафета революции. Телевизионный очерк. 19.00 — Н. Грибачев «Рассказ о первой любви». Телевизионный спектакль. 19.50—Концерт. 20.20 — «Спокойной ночи, малыши!» 20.35 — Чемпионат СССР по водному поло. ЦВСК МВФ — «Динамо».

ЧЕТВЕРТАЯ ПРОГРАММА. 19.30 — Концерт из произведений Хренникова и Кара-Караева. 20.30 — «Клуб четырех коней». 21.00 — Телевизионный спектакль.

Пятница, 30 октября

ПЕРВАЯ ПРОГРАММА. 10.15 — Концерт участников художественной самодеятельности Дворца пионеров. 10.45 — Программа Марийской студии телевидения. 16.25 — «Подвиг». 16.55 — «Дружба всего дороже». 18.05 — Для школьников. «Рассказы об искусстве». 18.30 — «Переполох». Художественная киноновелла. 19.00 — «Время». 19.30 — Чемпионат СССР по хоккею. «Спартак» — ЦСКА. 21.45 — «Пятеро с неба». Художественный фильм. 23.30 — Концерт молодых певцов.

ВТОРАЯ ПРОГРАММА. 18.05 — «Земледелец». Телевизионный журнал. 18.30 — «На московской орбите». 19.00 — «Всемирный следопыт». 19.30 — А. Куприн «В цирке». Телевизионный спектакль. 20.25 — «Спокойной ночи, малыши!» 20.40 — В эфире — «Молодость». 21.10 — «Справочное бюро». 21.25 — Чемпионат СССР по водному поло. «Буревестник» (МГУ) — ЦВСК ВМФ. 22.00 — Концерт.

ЧЕТВЕРТАЯ ПРОГРАММА. 19.30 — Кинокскусство союзных республик. «Ниссо». Художественный фильм. 20.45 — «Здоровье». 21.15— «Варшавская осень». Концерт.

Суббота, 31 октября

ПЕРВАЯ ПРОГРАММА. 10.40 — Для детей. «Мы ищем кляксу». Мультфильм. 11.00 — «Объектив». 12.00 — Эстрадный концерт. 12.30 — В эфире — «Молодость». 13.30 — «Гимнастерка и фрак». Документальный фильм. 15.00 — Факультет науки и техники. 15.45 — Факультет культуры. 16.30 — «Америка накануне выборов». 17.00 — Спортивная передача. 18.45 — «Летопись полувека». «Год 1958-й». 19.15 — В. Нешков «Под чужим именем». Спектакль. 21.10 — «Время». 21.30 — «Приглашает концертная студия». 22.50 — «По родной стране». Киножурнал.

ВТОРАЯ ПРОГРАММА. 17.00 — «Морские рассказы». Художественный фильм. 18.10 — «Для дома, для семьи». Телевизионный журнал. 18.40 — В эфире — «Молодость». 19.30 — Юношеские музыкальные вечера «Ровесников».

ЧЕТВЕРТАЯ ПРОГРАММА. 19.40 — «Экран комедийного фильма». «Приходите завтра». Художественный фильм. 21.15 — «Мастера искусств». Т. Доронина.

Воскресенье, 1 ноября

ПЕРВАЯ ПРОГРАММА. 9.05 — «На зарядку становись!» 9.30 — «Будильник». 10.00 — Программа Чебоксарской студии телевидения. 10.45 — Для юношества. «Крылья нашей Родины». Олимпиада по истории авиации. II тур. 11.45 — «В мире животных». 13.00 — «Шедевр». Из цикла «Все симфонии Бетховена». 14.10 — Народный художник СССР Эвалд Окас. 14.40 — Для воинов Советской Армии и Флота. «Они будут офицерами». 17.00 — «Клуб кинопутешественников». 18.05 — «Музыкальный киоск». 18.35 — «Труженикам села». 19.05 — «Широкий круг». Концерт. 19.30 — «Ираклий Андроников рассказывает». 20.30 — «Время». 21.00 — «Неполдуден». Художественный фильм. 22.25 — Вечер бального танца.

ВТОРАЯ ПРОГРАММА. 14.35 — «Хроника Подмосковья». 14.45 — Телетеатр принимает гостей. 15.20— «Сказка о Мальчише-Кибальчише». Художественный фильм. 16.35 — Опера Т. Хренникова «В бурю». 19.10 — «Молодость». «В добрый путь». 20.30 — «Спокойной ночи, малыши!» 20.45 — «Справочное бюро». 21.00 — Концерт камерного оркестра Литовской филармонии.

ЧЕТВЕРТАЯ ПРОГРАММА. 18.50 — «Шахматная школа». 19.30 — Концерт.

Стадион «Спартак»
27 октября 1970 года
Первенство СССР

Футбол

«СПАРТАК»—«МЕТАЛЛУРГ»
Рязань — Рустави

Начало игры в 18 часов.

Рязанское радио

ВТОРНИК, 27 ОКТЯБРЯ

6.30 — «Советы колхозов за работой». Беседа начальника отдела областного управления сельского хозяйства В. В. Субочева. 6.45— «Пятилетка — на финише». Передача из Скопинского района. 7.20— Областные известия. 7.30 — Наши интервью. 8.15 — Информация дня. 8.20 — К 150-летию со дня рождения Ф. Энгельса. «Великий революционер и мыслитель». Беседа. 8.35 — 8.45 — Объявления. 18.00 — Новости дня. 18.05 — 18.30 — Пионерская радиогазета «Юный рязанец».

Погода

25 октября в Рязани и области ожидается облачная погода, небольшой дождь. Ветер юго-западный, умеренный. Температура воздуха днем 5—10 градусов тепла.

Рязанское гидрометбюро.



Фототелеграф. Это одна из новинок современной телеграфной связи. И, как говорят, удобная, быстрая. Фототелеграфной связью широко пользуются и рязанцы. Рязанская телеграфно-телефонная станция располагает совершенной аппаратурой «Нева», которая дает четкие изображения на любое расстояние. Какое преимущество такой связи? Письмо, скажем, до Владивостока придет вашим родственникам или знакомым через 8—9 суток, не меньше суток будет в пути и авиакорреспонденция, а фототелеграмма будет получена через 2 часа!

Есть и второе преимущество. В письме вы не передадите изображение, а фототелеграмма доставит много радости вашему адресату. Четкий снимок без единого искажения ляжет на стол того, кто живет от вас за десятки тысяч километров!

Фототелеграф способен до мельчайших деталей зафиксировать изображения важных документов: чертежей, схем, рисунков...

На снимке мы видим электромеханика Лидию Васильевну Костину, которая сейчас ведет очередную фотопередачу на большое расстояние. В труде Лидия Васильевна безупречна, четыре года назад ей было присвоено звание ударника коммунистического труда и она его оправдывает. В любое время Костина содержит в полной готовности каналы связи для приема и передач фототелеграмм. А в свободные от работы часы Лидия Васильевна находит время для учебы, она заочница Московского техникума связи.

Фото А. Андреева.

Политика • нравы • быт
Обо всем
Наука • культура • спорт

ЭЛЕКТРОННЫЙ ГРАВЕР

Целый комплект типографского оборудования, состоящий из пятишести машин, способен заменить новый электронно - гравировальный автомат ««ЭГЦ». Он предназначен для производства газетных и журнальных клише и изготовлен одесским заводом «Полиграфмаш».

Автомат гравирует рисунок на цинке непосредственно с фотографии. Для электронного гравера требуется производственных площадей в 15 раз меньше, чем для обычной цинкографии. Кроме того, упраздняется кислотное травление цинка, вредно сказывающееся на условиях труда типографских рабочих.

(Корр. ТАСС).

Одесса.

ЛЕБЕДИНЫЕ ЗАГАДКИ

Черные австралийские лебеди, которых поселили несколько лет назад на пруду Центрального ботанического сада АН БССР, продолжают удивлять ученых необычностью своего поведения.

Поздней осенью 1968 года, когда природа готовилась к зиме, пришельцы с далекого континента вывели птенцов.

В нынешнем году австралийцы вывели потомство летом. Один из птенцов вскоре погиб, а второй, которому нет и двух месяцев, пока с желтоватой, а не с черной окраской.

Этим, однако, не закончились неожиданности. В продолжение 12 дней лебедка опять снесла шесть яиц и готовится дать еще один выводок.

С. РАТГАУЗ.
(Корр. ТАСС).

Минск.

«ЗАВОДУ»— 5 ТЫСЯЧ ЛЕТ

Гончарный «завод» третьего тысячелетия до нашей эры обнаружен в бассейне среднего Днестра. При раскопках земледельческого поселения близ села Жванец археологи открыли целый «квартал» мастерских той далекой эпохи. Он состоит из шести гончарных печей и каменной кладки. По мнению ученых, кладка осталась от мастерской, где лепили, сушили и расписывали перед обжигом посуду.

Сооружения хорошо сохранились.

В. ШИЛЯЕВ.
(Корр. ТАСС).

Как Вам нравится?

Уголок сатиры и юмора

Бюро медвежьих услуг

НАЗАД, К СКОРОХОДАМ

В наше время без быстро действующей связи никак нельзя. Это известно всем. Но кому, спрашивается, доверили ее, эту связь? Бездушным автоматам. Раньше как было? Снял трубку и вежливо просишь телефонистку:

— Девушка, будьте добры, 8-37 или там 7-38!

Случалось, конечно, что включит она, милая, вместо Дома культуры дом родильный... Но с кем не бывает оплошки? Крутнешь еще раз ручку и скажешь так, вежливо:

— Что ж вы, голубушка, оглохли?

А она в ответ:

— От глухого слышу!

Но все же, если говорить серьезно, дозвониться тогда можно было. А с автоматом что? Это же бессловесная, безответственная техника! Ни на «голубушку», ни на «девушку», ни на «глухую», ни на критику в газете — никакой реакции.

Все, наверное, заметили, телефон перестает работать именно тогда, когда он дозарезу нужен. Вот, скажем, случился пожар в гараже колхоза «Победа Октября». Переполох! Ну, один из колхозников не растерялся...

— Не паникуйте, братцы! Мы сейчас в Шилово, в пожарную команду позвоним!

Цап трубку телефона, а она словно воды в мембрану набрала. Так и погорели бы. Выручил один тракторист:

— Бросьте, — кричит, — ерундой заниматься! Хватайте ведра!..

На здоровье телефон тоже вредно влияет. У директора совхоза «Приокский» Ивана Прокопьевича Андросова при взгляде на аппарат нервный тик на лице появляется. Христом-богом молил он связистов наладить телефон, критиковал их с высокой трибуны — ничего не помогает. Посмотрит теперь с тоской на телефон и велит заводить «козла». А что делать? Хорошо бы, конечно, позвонить в село Наследничье, управляющему отделением и за пару минут все дела утрясти. Но приходится ехать за двадцать верст.

Так вот я и предлагаю вместо телефона конных посыльных учредить или пеших. Все равно они быстрей дотопают от Шилова до Ерахтура или Песочни, чем туда дозвонишься.

А посыльными советую поставить связистов. Тех, конечно, кто никак не может наладить нормальную работу автоматической телефонной станции в Шилове.

Не стремясь получить вознаграждение за свое рационализаторское предложение, автор тем не менее надеется, что оно будет рассмотрено руководителями Рязанского областного производственно - технического управления связи.

В. РОМАНОВ.

ВОПРЕКИ ЗАПРЕТУ

Ну и ну!

— Беда у меня, Борис Иванович, — вздохнул шофер Чулюкин, обращаясь к главному инженеру Рязанского завода торфяного машиностроения Лебедеву. — Шоферские права отобрали. На шесть месяцев.

— За что?

— Выпил.

— Безобразие! — возмутился Борис Иванович. — Позорите коллектив!..

Сколько времени Лебедев читал нотацию провинившемуся шоферу, про то доподлинно неизвестно. А закончил он ее такими словами:

— Как исполняющий обязанности директора завода, могу допустить вас лишь к рулю грузового автомобиля без номеров. Водить его будете только по территории завода.

Шофер слушал и не верил ушам своим. Неужели Б. И. Лебедев забыл, что имеется категорическое запрещение ГАИ не допускать к машине людей, лишенных водительских прав?

Прошло несколько дней, и Чулюкину захотелось выпить. Не имея путевки, он спокойно выехал на машине без номеров за ворота завода и остановился у магазина. Вновь выпил, да так, что, возвращаясь обратно, сшиб машиной четырехлетнюю девочку, которая вскоре скончалась.

Суд сурово покарал пьяницу Чулюкина. Он уже отбывает наказание. А что же Борис Иванович Лебедев? Почему за попустительство пьянице он до сих пор не наказан?

Н. КИСЕЛЕВ,
В. ПЕТРОВ.

г. Рязань.

ПОДЛОЖИЛИ... СВИНЬЮ

Поиски и находки

Шла по шоссе Куйбышев — Москва автомашина, везла свиней. На мясокомбинат, наверное. И вдруг у села Екатериновки, что в Шиловском районе, одна свинья выскочила из автомобиля. Машина унеслась дальше, а хрюшка осталась на дороге.

Неизвестно, что с ней могло быть, если бы не увидела ее Анна Ильинична Илюшина, местная жительница.

— Какой же разгильдяй тебя потерял? — сокрушенно покачала она головой.

Свинья в ответ только хрюкнула.

Загнала ее Анна Ильинична в сарай. Вот тут-то у нее и начались хлопоты. Хрюшка оказалась солидной, килограммов на 120, каждый день подавай ей мешок картошки. Накладно. И вспоминает теперь Анна Ильинична недобрым словом заготовителей, которые так безответственно относятся к государственному добру. Вспоминает и удивляется тому, как до сих пор они не спохватились о пропаже?

З. КОТОВ.

Не тот опыт

ЛОВУШКИ НА АСФАЛЬТЕ

Пожилая женщина с трудом пробиралась через изрытый тротуар. Неожиданно она поскользнулась.

— Осторожно, бабушка! — поддержал ее под руку молодой парень-строитель. — Давайте-ка я вас переведу, а то нарыли мы тут, в яму попадете.

— Много сынок, много накопали, — подхватила разговор старушка. И язвительно спросила: — Сами-то не падаете?

— Никогда, бабушка, — гордо ответил парень. — Мы, строители, свои ямы знаем...

Подобная сценка типична для Рязани. Понадобится отремонтировать водопровод, канализацию или другие подземные коммуникации — с быстротой молниеносной отрываются ямы, а вот закапываются они, мягко говоря, не спеша.

— Не украшают участки взрытого асфальта улицу Космонавтов и Второй Стадионный переулок у новой школы № 52, — пишет в редакцию наш читатель В. Назаров. — Жители с большим трудом обходят их стороной.

— Мы превратились в акробатов, — невесело шутят жители дома № 2-г по улице Связи в Соколовке. — Траншею около двух метров ширины и трех метров глубины, обезобразившую нашу улицу, впору преодолевать на вертолете.

— Поздно вечером вблизи площади Попова в яму попала женщина, инвалид Великой Отечественной войны, — сообщает Н. Седов. — Мы с товарищем еле ее вытащили.

Как показывает многолетний опыт, ограждать разрытое очень трудно, а быстро засыпать — и того сложнее. Поэтому предлагаем такое решение — у каждой ямы, большой или малой, отрытой строителями, установить спасательные посты. Оснастить их лестницами, веревками и крючьями. Попал кто в яму, раз — и вытащили. И кричать не надо. Думается, что строители, равно как и Железнодорожный, Советский и Октябрьский райисполкомы, предложение это примут.

г. Рязань. **И. ИВАНОВ.**

Редактор
А. С. ПРОКОФЬЕВ.

В театрах и кино

ОБЛДРАМТЕАТР — **Чудесная марка** — в 12.00, **Неравный брак** — в 19.30.

ТЕАТР ЮНОГО ЗРИТЕЛЯ — **Малыш и Карлсон, который живет на крыше** — в 12.00, Ленинская улица — в 18 часов.

ФИЛАРМОНИЯ. КОНЦЕРТНЫЙ ЗАЛ имени С. ЕСЕНИНА — **Московский академический ордена Трудового Красного Знамени музыкальный театр имени народных артистов СССР К. С. Станиславского и В. И. Немировича-Данченко. ЛЕБЕДИНОЕ ОЗЕРО** (второй акт балета). **ДИВЕРТИСМЕНТ. ШТРАУСИАНА** — в 13.00. **СНЕГУРОЧКА** (балет в трех актах). Начало в 19.30. 26 октября — **КОНЕК-ГОРБУНОК** (второй акт балета). **ДУЭТЫ ИЗ КЛАССИЧЕСКИХ БАЛЕТОВ. ФРАНЧЕСКА ДА РИМИНИ.** Начало в 19.30.

«ОКА» — **Чайковский** (две серии) — в 9, 12, 15, 18 и 21 час. Завтра — **Чайковский** (две серии) — в 10.30, 13.40, 17.00 и 20 часов.

«ДРУЖБА» — красный зал — **Виннету — вождь апачей** — в 9.30. **Мы с Вулканом** — в 11.15. **Колонна** (две серии) — в 12.45, 15.30, 18.15 и 21 час. Синий зал — **Бриллиантовая рука** — в 9.00. **Мексика, которую мы любим** — в 10.45. **Колонна** (две серии) — в 11.45, 14.30, 17.15 и 20 часов.

«РОДИНА» — **Республика ШКИД** — в 8.30. **Джульбарс** — в 10.10, **Колонна** (две серии) — в 11.30, 14.00, 16.30 и 19 часов. **Черный тюльпан** — в 21.30.

«МОЛОДЕЖНЫЙ» — **Кто придумал колесо** — в 9.00. **Сказки** — в 10.30. **Миллион лет до нашей эры** — в 14.50 и 18.30. **Король прессы из Гамбурга** — в 12.30, 16.30, 20.20 и 22 часа.

«ЮНОСТЬ» — **Красавица** — в 9 часов. **Сказки** — в 10.20. **Цветок и камень** (две серии) — в 11.30, 14.30, 17.30 и 20.30.

«КОСМОС» — **Трое вышли из леса** — в 9.00. **Сказки** — в 10.40. **Счастливый человек** — в 12.00, 14.00, 16.00, 17.30, 19.20 и 21.40.

«МИР» — **Последние заповедные уголки** (две серии) — в 9.00. **Освобождение** (две серии) — в 11.10 и 16 часов. **Счастливый человек** — в 14.20, 19.00 и 20.40.

ДВОРЕЦ КУЛЬТУРЫ ПРОФСОЮЗОВ — **Сказки** — в 12.15. **Происшествие в порту** — в 13.15. **Воздушные приключения** (две серии) — в 15 и 18 часов. **Вечер отдыха молодежи** — в 20 часов.

ДВОРЕЦ КУЛЬТУРЫ НЕФТЯНИКОВ — **Черная пантера** — в 10 и 12 часов. **Семнадцатое небо** — в 15, 17 и 19 часов. **Вечер отдыха молодежи** — в 20 часов.

ДВОРЕЦ КУЛЬТУРЫ СТАНКОЗАВОДА — **Сказки** — в 11 часов. **Таня и два мушкетера** — в 12.30. **Судьба резидента** (две серии) — в 14 и 17 часов. **Вечер отдыха молодежи** — в 20 часов.

Наш адрес и телефоны:

РЯЗАНЬ, ул. ЛЕНИНА, ДОМ 35, 3-й ЭТАЖ

ТЕЛЕФОНЫ: редактора — 7-32-52; заместителей редактора—7-32-46 и 7-62-71; отв. секретаря—7-20-34; зам. отв. секретаря — 7-33-12; ОТДЕЛОВ: партийной жизни — 7-41-27; пропаганды марксизма-ленинизма—7-69-50; промышленности — 7-46-77, 7-46-05; сельского хозяйства—7-52-64; советского строительства — 7-26-05; культуры и быта — 7-63-68; информации — 7-32-47; отдела писем — 7-48-24; отдела объявлений — 7-30-39; бухгалтерии — 7-51-10; издательства — 7-46-03; общественной приемной — 7-29-19.

НБ06061 Заказ № 11362 Рязанская областная типография

ПРОЛЕТАРИИ ВСЕХ СТРАН, СОЕДИНЯЙТЕСЬ!

ПРИОКСКАЯ ПРАВДА

ОРГАН РЯЗАНСКОГО ОБЛАСТНОГО КОМИТЕТА КПСС И ОБЛАСТНОГО СОВЕТА ДЕПУТАТОВ ТРУДЯЩИХСЯ

1970 ОКТЯБРЬ 27 ВТОРНИК

Цена 2 коп.

Год издания 54-й ● 253 (15281)

УКАЗ ПРЕЗИДИУМА ВЕРХОВНОГО СОВЕТА СССР

О награждении орденом Красного Знамени Курченко Н. В.

За мужество и отвагу, проявленные при исполнении служебных обязанностей, наградить орденом *Красного Знамени Курченко* Надежду Владимировну — бортпроводницу самолета АН-24 Сухумского аэропорта гражданской авиации.

Председатель Президиума Верховного Совета СССР Н. ПОДГОРНЫЙ.

Секретарь Президиума Верховного Совета СССР М. ГЕОРГАДЗЕ.

Москва, Кремль.
23 октября 1970 г.

УСПЕХ САРАЕВСКИХ СВЕКЛОВОДОВ

Соревнуясь за достойную встречу XXIV съезда КПСС, труженики сельского хозяйства Сараевского района организованно провели уборку и успешно выполнили план продажи сахарной свеклы государству.

На приемные пункты колхозы и совхозы района отправили 37.857 тонн сахарной свеклы. Продажа сахарной свеклы государству продолжается.

●

Наш корреспондент попросил первого секретаря Сараевского РК КПСС Василия Ивановича Гудкова рассказать о том, как завершают сельскохозяйственный год свекловоды района, с какими производственными показателями идут они навстречу XXIV съезду КПСС.

— В нынешнем году, — сказал В. И. Гудков, — в районе было занято свеклой 4.300 гектаров пашни. Механизаторы сделали все для того, чтобы вырастить хороший урожай. Без промедлений приступили земледельцы к уборке корней и отгрузке их на приемные пункты. На поля вышли десятки комбайнов. Первичные партийные организации развернули широкое соревнование свекловодов за проведение уборки в сжатые сроки.

Уже в первые дни и на копке корней, и на их заготовках вперед в соревновании вышли колхозы «Красный пахарь» имени Куйбышева, имени Ильича, имени Коминтерна — как раз те хозяйства, где был взят курс на комбайновую уборку урожая.

Взять, к примеру, колхоз имени Ильича. Здесь в поле одновременно работали сразу восемь свеклоуборочных комбайнов. В итоге хозяйство одним из первых завершило копку корней на всей площади в 330 гектаров. Земледельцы отгрузили на приемный пункт 3.657 тонн продукции — на 1.000 тонн больше, чем предусматривалось планом. Высокие темпы, сжатые сроки страды позволили хозяйству произвести перепашку плантаций, организовать повторный подбор корней. Сейчас из колхоза свекла продолжает поступать на приемный пункт в счет выполнения принятых обязательств. Механизаторы решили сдать дополнительно не менее 200 тонн продукции.

Комбайновая уборка позволила свекловодам района сравнительно быстро завершить копку корней на всей площади и выполнить план продажи их государству. При плане в 36.000 тонн земледельцы колхозов и совхозов отгрузили государству около 38.000 тонн продукции.

Сейчас в хозяйствах повсеместно завершается перепашка полей, идет повторный подбор корней, высокими темпами продолжает отгружаться продукция государству в счет принятых обязательств.

В завершение хотелось бы сказать об энтузиазме людей, который они проявляют в предсъездовском соревновании. Конечно, механизация трудоемких процессов в полеводстве, в частности использование свекловичных комбайнов на уборке, сыграла очень важную роль. Но главное, что обеспечило успех дела, — это люди. В хозяйствах выросли замечательные кадры механизаторов, опытные специалисты, которые умело использовали технику.

Взять коммуниста Николая Павловича Зенина из колхоза имени Ильича. Он выращивал свеклу на 83 гектарах. С каждого из них получил по 185 центнеров корней. Механизаторы этого звена убрали всю плантацию комбайнами.

Высоких показателей добились звеньевые колхозов «Красный пахарь» и имени Коминтерна Петр Иванович Горохов и Алексей Иванович Кузнецов. Каждый из них получил с гектара соответственно по 208—210 центнеров сахарной свеклы.

Здесь можно было бы назвать и много других замечательных тружеников, правофланговых соревнования в честь XXIV съезда КПСС. Благодаря их стараниям и был одержан этот трудовой успех свекловодов.

Трудящиеся Советского Союза! Неуклонно повышайте производительность труда! Быстрее внедряйте в производство достижения науки и техники! Осуществляйте комплексную механизацию и автоматизацию! Настойчиво овладевайте научно-техническими и экономическими знаниями!

(Из Призывов ЦК КПСС к 53-й годовщине Великой Октябрьской социалистической революции).

XXIV СЪЕЗДУ КПСС — ДОСТОЙНУЮ ВСТРЕЧУ!

ПРОИЗВОДИТЕЛЬНОСТЬ труда во многом зависит от личного мастерства каждого рабочего, от его квалификации, знаний, профессиональных навыков.

— У нашей Тамары Николаевны золотые руки, — говорят на заводе счетно-аналитических машин о Т. Н. Гончаровой.

По праву пользуется такой репутацией намотчица соленоидов, импульсных трансформаторов, различной арматуры к кассовым аппаратам Т. Н. Гончарова. Она постоянно изучает передовые методы труда, овладевает ими, и потому выработка ее очень высока. Личное пятилетнее задание она уже выполнила. В честь XXIV съезда партии Тамара Николаевна решила в этом году выполнить дополнительно не менее четырех месячных норм.

На снимке: Т. Н. ГОНЧАРОВА.
Фото А. Андреева.



ПРОИЗВОДИТЕЛЬНОСТЬ ВОЗРАСТЕТ ВЧЕТВЕРО

В одном из цехов Рязанского домостроительного комбината начался монтаж челночно-кассетной установки для производства железобетонных панелей межэтажных перекрытий жилых зданий. По заказу домостроителей новая установка изготовлена на Рязанском заводе тяжелого кузнечно-прессового оборудования.

Ежегодно в Рязани сдается в эксплуатацию не менее 150 тысяч квадратных метров жилой площади. А в прошлом году было сдано 180 тысяч — каждый месяц в среднем 314 семей справляли новоселье. В будущей пятилетке предусматривается значительный рост темпов жилищного строительства, должна значительно возрасти мощность строительно-монтажных организаций. Так, перед домостроительным комбинатом уже на ближайшее время поставлена задача увеличить мощность с 70 до 100 тысяч квадратных метров жилой площади в год.

— Без новой установки такое задание нам было бы просто не по плечу,— замечает начальник проектно-конструкторского отдела комбината Ю. В. Кутыров. — И хотя установка эта пока не испытана ни на одном предприятии страны, является опытной, мы возлагаем на нее большие надежды. В этом убеждает нас обстоятельная проектно-конструкторская разработка, выполненная одной из московских организаций.

Сейчас на комбинате эксплуатируется несколько так называемых стационарных установок — по десять отсеков в каждой. Бригада формовщиков, установив в отсеках стальные арматурные каркасы, заполняет их бетоном, включает пар на прогрев панелей и переходит на другую установку, где панели уже прошли термообработку. Производится распалубка, чистка отсеков, и цикл начинается сначала.

Метод этот имеет ряд недостатков. Тут каждый отсек простаивает в то время, как в других отсеках ведется формовка. Ведь термообработка может быть начата лишь после того, как будут заполнены бетоном все отсеки кассеты. К тому же бригада формовщиков вынуждена переходить с одной установки на другую, перетаскивая все свое снаряжение. Я помню, как кервничал бригадир, когда вдруг заело «хобот»— передвигающийся вдоль транспортера лоток, по которому бетон подается в отсеки. Было потеряно несколько минут на то, чтобы привести механизм в порядок. А мало ли бывает подобных неурядиц за смену?

Как же будет работать новая установка? Здесь стальные отсеки подвижны: смонтированы на колесах. В движение их приводят специальные толкатели, и отсеки проходят через посты, где производится их чистка после распалубки, смазка эмульсолом, армирование и заполнение бетоном. Причем, как только заканчивается формовка в каждой паре отсеков, сразу же начинается их термическая обработка. И пока бригада занята на следующих отсеках, а их всего 22, термообработка завершается. Вся кассета передвигается назад, в исходное положение (потому установка и называется челночной). И толкатели опять «прогоняют» отсеки через посты, где снова производится технологический цикл, начиная от распалубки.

Преимущества челночно-кассетной установки очень велики. По производительности она одна заменяет четыре обычные установки, которые использует сейчас домостроительный комбинат. Проведение технологических операций на специализированных постах дает возможность механизировать трудоемкие операции, упрощает подачу арматурных каркасов, бетона, вспомогательных материалов — ведь все это надо подавать к определенным рабочим местам...

И вот монтаж начат. В новом пролете цеха сборного железобетона работают слесари под руководством механика В. А. Демидова. Шефский надзор за монтажом осуществляют представители завода тяжелого кузнечно-прессового оборудования, изготовлявшего установку. Несмотря на свою очень напряженную производственную программу, завод взялся выполнить заказ домостроителей. И сам директор предприятия Я. Я. Черноморец следил за тем, чтобы установке была дана зеленая улица. Нелегко было снабженцам, но они сумели достать необходимый металл. Большую работу по уточнению чертежей выполнил отдел главного конструктора. А затем детали и конструкции были сделаны в сварочно-заготовительном цехе № 3, механическом цехе № 5, и, конечно, немало пришлось поработать сборщикам.

— Задание внепланового, — рассказывает главный инженер завода И. Я. Литт. — И, чтобы вовремя его выполнить, подключили к сборке и работников заводских отделов—конструкторов, технологов. Все понимали важность дела и работали дружно.

Пройдет еще немного времени, и челночно-кассетная установка, изготовленная и монтируемая в тесном содружестве двумя рязанскими предприятиями, вступит в строй.

— Смонтировать установку, наладить и испытать ее в работе, проверить ее эксплуатационные качества мы должны в период, оставшийся до открытия съезда партии. Вот задача, которая сейчас стоит перед нами, — говорит начальник цеха сборного железобетона домостроительного комбината С. В. Сычев. — И все, кто причастен к этому делу, полны решимости с ним справиться.

Ю. КАЗАРИН.

г. Рязань.

ВКЛАД ЦЕМЕНТНИКОВ

Соревнуясь за достойную встречу 53-й годовщины Октября и XXIV съезда КПСС, коллектив Михайловского цементного завода выработал за девять месяцев 11.717 тонн цемента сверх плана. Сотни тонн сверхпланового цемента выработаны и в дни октября. Принятое на год социалистическое обязательство по реализации продукции перевыполнено в полтора раза.

Значительно возросла производительность труда на многих производственных участках. Коллектив завода принимал обязательство за год перевыполнить план по росту производительности труда на 4 процента. Уже сейчас она выше плановой на 5,3 процента.

Среди рабочих ведущих профессий основных цехов широко развернулось движение за увеличение выпуска продукции с агрегатов в межремонтный период. Машинисты вращающейся печи А. Демин, А. Федорченко, В. Карпусь и С. Зиновьев на своей печи довели стойкость футеровки до 269 суток, в то время как плановый период составляет всего 180 суток. Благодаря этому выработка клинкера на агрегате на 50 тысяч тонн превысила плановую. Большие успехи достигнуты и на других агрегатах.

М. БОЕВ,
начальник отдела труда и заработной платы Михайловского цементного завода.

ДНЕВНИК СОРЕВНОВАНИЯ

Дойным стадам — полноценное кормление

За последнее время во многих хозяйствах, а также в целом ряде районов ослаблено внимание к молочному животноводству, в результате чего резко снизилась продуктивность дойного скота, уменьшилась сдача молока.

В некоторых районах вот уже длительное время надои молока остаются ниже уровня прошлого года. Так, колхозы и совхозы **Пронского** района за 25 дней октября снизили надои молока от коровы по сравнению с этим же периодом прошлого года на 39 килограммов, хозяйства **Захаровского** района — на 30 килограммов, **Кораблинского и Новодеревенского** — на 26, **Ухоловского и Чучковского** — на 23 килограмма.

Снижение продуктивности дойных стад привело к тому, что за 20 дней октября многие хозяйства области сократили продажу молока государству. Например, хозяйства **Шацкого** района уменьшили сдачу этой продукции на 220 тонн, а **Скопинского** — на 226 тонн против того же периода 1969 года.

Проведенная проверка показывает, что руководители и специалисты целого ряда районов не принимают решительных мер для увеличения надоев молока. До сих пор еще наблюдаются такие факты, когда скот пасется по выбитым пастбищам, не получает полноценного кормления.

В колхозе **имени Ленина Сапожковского** района дойное стадо днем пасется на угодьях, где, разумеется, взять уже нечего, ночью, хотя коровы и ставятся во дворы, они получают одну лишь солому. Только поэтому надои молока здесь снизились до 3 килограммов в сутки.

Руководители и специалисты ряда хозяйств **Кораблинского** и других районов слабо контролируют расход молока на так называемые внутрихозяйственные нужды. В результате этого резко снизилась товарность ферм.

Объективных причин к тому, чтобы снижались надои молока, нет. В колхозах и совхозах заготовлено больше кормов, улучшилось их качество. Задача партийных, советских, сельскохозяйственных органов, руководителей и специалистов хозяйств состоит в том, чтобы взять под неослабный контроль работу молочных ферм. Сейчас в каждом хозяйстве следует кормить дойный скот по полноценным, сбалансированным по белку рационам, повысить товарность ферм, довести ее до 90—95 процентов.

Ниже публикуются оперативные данные по надоям молока за 25 дней октября (в килограммах от коровы).

Районы	Надоено за 25 дней	Суточный надой за 25.X
Старожиловский	147	5,1
Пронский	141	4,5
Михайловский	138	4,1
Шиловский	137	5,1
Кадомский	135	4,8
Рыбновский	135	5,1
Рязанский	133	5,0
Шацкий	120	4,0
Спасский	129	4,8
Милославский	129	4,1
Новодеревенский	128	4,3
Пителинский	124	3,8
Захаровский	122	4,0
Касимовский	122	4,0
Скопинский	120	4,0
Сасовский	116	4,0
Ряжский	115	4,0
Сапожковский	111	3,5
Ухоловский	110	3,5
Чучковский	107	3,5
Ермишинский	106	3,9
Клепиковский	105	3,5
Кораблинский	105	3,5
Сараевский	92	3,0

УВЕРЕННАЯ ПОСТУПЬ

Сообщение ЦСУ РСФСР об итогах выполнения Государственного плана промышленностью РСФСР за девять месяцев 1970 года

Работники промышленности Российской Федерации, соревнуясь за досрочное выполнение планов текущего года и восьмой пятилетки и достойную встречу XXIV съезда, перевыполнили план девяти месяцев по объему реализации продукции и производству большинства важнейших видов изделий, говорится в сообщении Центрального статистического управления при Совете Министров РСФСР. Прирост промышленного производства по сравнению с девятью месяцами прошлого года составил 7,7 процента.

Важнейшие отрасли промышленности увеличили производство продукции: электроэнергетика — на 6 процентов, топливная промышленность — на 7 процентов, черная и цветная металлургия — на 6 процентов, химическая и нефтехимическая промышленность — на 11 процентов, машиностроение и металлообработка — на 11 процентов, лесная, деревообрабатывающая и целлюлозно-бумажная промышленность — на 7 процентов, промышленность строительных материалов — на 8 процентов, легкая промышленность — на 6 процентов, пищевая промышленность — на 5 процентов. Производство товаров культурно-бытового назначения и хозяйственного обихода возросло на 11 процентов.

Перевыполнили план реализации продукции и производства большинства важнейших изделий все промышленные министерства РСФСР и промышленность автономных республик, краев и областей, кроме Министерства мясной и молочной промышленности РСФСР, Курганской и Магаданской областей.

По сравнению с соответствующим периодом прошлого года увеличилось производство: электроэнергии — на 19 миллиардов киловатт-часов, нефти — на 14 миллионов тонн, газа — на 1,5 миллиарда кубических метров, угля — на 8,4 миллиона тонн, чугуна — на 1,8 миллиона тонн, стали — на три миллиона тонн, проката черных металлов — на 3,1 миллиона тонн, стальных труб — на 33 миллиона метров, минеральных удобрений — на 2,6 миллиона тонн, серной кислоты — на 344 тысячи тонн, приборов, средств автоматизации и вычислительной техники — на 209 миллионов рублей, автомобилей — на 26,2 тысячи штук, тракторов — на пять тысяч штук, сельскохозяйственных машин — на 34 миллиона рублей, цемента — на 2,3 миллиона тонн, сборного железобетона — более чем на два миллиона кубических метров. Возросло производство цветных металлов, продуктов нефтехимии и нефтепереработки и многих других видов продукции.

Увеличился выпуск товаров народного потребления: шерстяных, льняных и шелковых тканей — на 90 миллионов квадратных метров, швейных изделий — на 537 миллионов рублей, верхнего трикотажа — на 13 миллионов штук, кожаной обуви — на 12 миллионов пар, радиоприемников и радиол — на 295 тысяч штук, холодильников — на 217 тысяч штук, стиральных машин — на 103 тысячи штук, мебели — на 88,4 миллиона рублей, цельномолочной продукции — на 615 тысяч тонн, консервов — на 273 миллиона банок, синтетических моющих средств — на 22 тысячи тонн.

План производительности труда, установленный предприятиями, в целом по промышленности перевыполнен. По сравнению с соответствующим периодом прошлого года производительность труда возросла более чем на 7 процентов, в результате чего было получено 94 процента всего прироста объема промышленной продукции.

План по себестоимости продукции и накоплениям выполнен. Сверхплановая экономия от снижения себестоимости товарной продукции составила около 400 миллионов рублей. Прибыль промышленных предприятий по сравнению с соответствующим периодом прошлого года возросла на 15 процентов.

В сообщении ЦСУ РСФСР отмечается, что при выполнении плана в целом по промышленности ряд предприятий не выполнил заданий по производству и реализации продукции, производительности труда и накоплениям. Недовыполнен план производства минеральных удобрений, нефтеаппаратуры, химического оборудования, ткацких станков, деловой древесины, сборного железобетона, строительного кирпича, тканей, бельевого трикотажа и некоторых других видов продукции.

В народное хозяйство за девять месяцев текущего года внедрено около 1,3 миллиона изобретений и рационализаторских предложений, что дает свыше одного миллиарда рублей годовой экономии.

(ТАСС).

ВЕЧЕРНИЕ ТЕЛЕГРАММЫ

ЮБИЛЕЙ КООПЕРАТИВНОГО ДВИЖЕНИЯ

СОФИЯ, 26 октября. (ТАСС). Здесь состоялось торжественное собрание, посвященное юбилею кооперативного движения в Болгарии. 80 лет назад по инициативе группы энтузиастов в селе Мирново был создан первый кооператив.

Но подлинный расцвет кооперативного движения начался с установлением народной власти. Сейчас в стране имеется 701 производственно-трудовой кооператив, в которых объединено более 130.000 человек.

Благодаря успехам кооператоров сельскохозяйственная продукция в стране увеличилась в 3,5 раза по сравнению с 1939 годом, а производительность труда за это же время возросла более чем в 4 раза.

ПРИЗЫВ КОММУНИСТОВ

БОНН, 26 октября. (ТАСС). Организация Германской компартии в земле Северный Рейн—Вестфалия обратилась к демократическим силам ФРГ с призывом объединенными действиями воспрепятствовать проискам реакционных правоэкстремистских кругов ФРГ, направленным против советско-западногерманского Договора.

В опубликованном заявлении организация высказывается за немедленную ратификацию Договора.

ГКП требует запрета всех мероприятий неонацистов и реваншистов, направленных против Договора, прекращения финансовой поддержки реваншистских объединений и запрещения неонацистской национал-демократической партии.

БОГАТЫЙ УРОЖАЙ

ПРАГА, 26 октября. (ТАСС). Свыше 70 проц. хмеля нового урожая поставит 56 странам Чехословакия в этом году. Первые его большие партии уже направлены крупнейшим импортерам — Советскому Союзу, ГДР и Японии.

Чехословакия славится многовековыми традициями культивирования хмеля. Большой опыт и хорошая почва позволяют сельскому хозяйству страны добиваться отличных урожаев ценной культуры. Особенно высокий урожай был выращен в этом году. Несмотря на неблагоприятные погодные условия этого лета, хмелеводы республики собрали более 200 тыс. центнеров хмеля. Специалисты отмечают, что такой урожай был в Чехословакии за последние сорок лет всего два раза.

ПОСЛЕ ПРЕЗИДЕНТСКИХ ВЫБОРОВ

САНТЬЯГО, 26 октября. (ТАСС). Газеты помещают многочисленные приветствия различных политических партий, профсоюзных и общественных организаций, сенаторов и депутатов Сальвадору Альенде, избранному в национальном конгрессе президентом Чили.

В своем заявлении генеральный секретарь ЦК Компартии Чили Луис Корвалан отметил, что «страна переживает исторический момент». Победа Сальвадора Альенде, сказал он, — это победа всего народа.

«Национальное руководство КУТ, — говорится в заявлении Единого профсоюзного центра трудящихся Чили, — от имени всего профсоюзного движения Чили выражает искреннее удовлетворение и радость тем, что перед страной открывается новый путь, ведущий к преобразованиям, за которые весь народ боролся долгие годы».

ИТАЛИЯ БЕЗ ГАЗЕТ

РИМ, 26 октября. (ТАСС). Сегодня на всей территории Италии в связи с общенациональной забастовкой полиграфистов не вышла ни одна утренняя газета. Итальянские полиграфисты протестуют против намерения издателей сократить им заработную плату, отменив публикацию газет в один из дней недели (сейчас газеты в Италии выходят семь раз в неделю).

День нашей Родины

УНИКАЛЬНЫЙ ЭКСПЕРИМЕНТ

На высокогорной обсерватории астрономического института им. Штернберга в горах Заилийского Ала-Тау был проведен уникальный эксперимент по высокоточному определению параметров траектории движения автоматической станции «Зонд-8». Впервые космический объект визуально наблюдался на расстоянии 328 тысяч километров от земли.

В процессе наблюдений осуществлялось моментальное фотографирование станции на фоне звезд с последующим измерением ее координат.

Весь эксперимент был проведен с помощью оптико - фототелевизионной аппаратуры, созданной советскими учеными.

После обработки результатов измерений, проведенных на электронной вычислительной машине «Мир», полученные данные были оперативно переданы в координационно - вычислительный центр.

(ТАСС).

Алма-Ата.

□

«ПРОНСКОЕ МОРЕ»

На реке Проне создано крупное водохранилище. Оно полностью обеспечит водой предприятия большой химии в Новомосковске и его окрестностях. Государственная комиссия приняла в эксплуатацию новый гидротехнический комплекс.

В Пронском «море» уже собрано семьдесят миллионов кубометров воды. По его берегам высаживаются молодые деревца. Пройдет несколько лет, и здесь поднимутся зеленые рощи и дубравы.

(Корр. ТАСС).

Тула.

□

ЭЛЕКТРОНИКА НА ФЕРМЕ

Первый на Ставрополье механизированный свинарник с программным управлением принят в эксплуатацию в колхозе «Россия» Новоалександровского района.

Внешне этот большой, заводского типа корпус площадью в 1700 квадратных метров почти ничем не отличается от других цехов фермы. Свинарник оснащен новейшими механизмами и электронными приборами. 1.600 подсвинков размещены в 88 открытых металлических клетках с чугунным решетчатым полом. Вдоль четырех рядов клеток проложены две линии автокормушек, в которые ленточный транспортер засыпает строго определенное количество кормов. Мощные вентиляторы поддерживают в помещении постоянную температуру, влажность и чистоту воздуха.

Управляет механизмами фермы колхозный электрик Евгений Резников. Три раза в день здесь появляется еще шофер самосвала, который загружает бункер транспортера очередной порцией кормов.

Таким образом один рабочий без применения ручного труда будет ежегодно откармливать около пяти тысяч свиней.

Экспериментальный автоматический откормочный цех построен колхозом по проекту специалистов Кубанского научно-исследовательского института испытаний тракторов и сельскохозяйственных машин. Второй такой же свинарник сооружен в соседнем колхозе «Дружба», где сейчас идет наладка оборудования.

(Корр. ТАСС).

Ставрополь.



ПУТЯМИ ТЕХНИЧЕСКОГО ПРОГРЕССА

ЭЛЕКТРОННЫЙ МОЗГ НА СЛУЖБЕ У ЛИТЕЙЩИКОВ

На рязанском заводе «Центролит» в управлении производством используется электронно-вычислительная техника. О некоторых задачах, решаемых на электронных машинах, и рассказывается в этой корреспонденции.

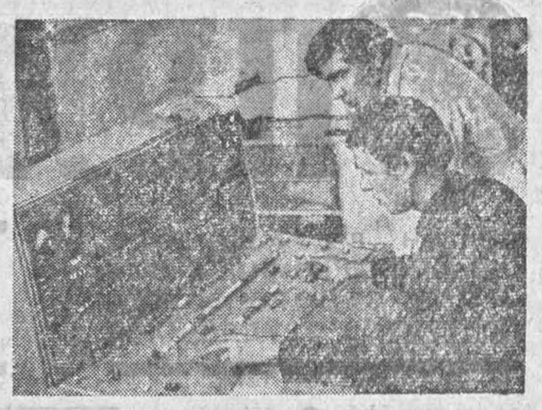

С НЕКОТОРЫХ пор в отделах и цехах рязанского «Центролита» появились длинные нестандартные листы бумаги с характерными столбиками цифр. Это были ведомости оперативного учета и экономических расчетов, выданные заводским информационно-вычислительным центром (ИВЦ). Они стали привычными помощниками специалистов, причем помощниками надежными и просто необходимыми. Еще бы! К середине дня итоги истекших суток видны, как на ладони.

Ни количество, ни величина чисел электронную машину не смущают. В сроки фантастически короткие она оперирует пяти-шестизначными числами, а при надобности так же легко управляется и с двенадцатизначными.

Машина «Минск-22» не один год применяется в нашем народном хозяйстве, однако в литейном производстве она только осваивается. Какую же пользу несет литейщикам электронный мозг?

Заводским информационно-вычислительным центром совместно с ведущими отделами разработано и внедрено оригинальное решение задачи учета готовой продукции, а также расчета минимальной по стоимости шихты. Судить о том, каковы преимущества машины по сравнению с обычными методами расчетов и учета, можно хотя бы по таким примерам.

Для того, чтобы получить чугун с определенными физико-механическими качествами и обеспечить его заданный химический состав, необходима сложная расчетная работа. Шихта, загружаемая в вагранку, состоит из восьми-десяти, а подчас и большего количества компонентов, определяющих в конечном итоге качество выплавленного металла. Стоит изменить в завалке процентное содержание одного из них — скажем, марганца, кремния или стального лома, как это непременно изменит качество конечного продукта. Естественно, что количество компонентов в шихте строго регламентируется. Однако регламент постоянно меняется, и это легко объяснить: в разные дни, а то и в течение одного дня, приходится выплавлять разные марки чугуна. Кроме того, исходные материалы для плавки подаются не одинаковые. Практически на заводе ежедневно составляются расчеты различных вариантов шихты, что прежде было весьма хлопотным делом для специалистов-металлургов, даже вооруженных логарифмической линейкой или счетной машинкой.

И вот все заботы взял на себя информационно-вычислительный центр. Электронная машина обсчитывает не только необходимые изменения соотношения компонентов в шихте, но и выполняет практически неразрешимую для человека с арифмометром задачу — расчет минимальной по стоимости шихты. Буквально за 4—5 минут машина перебирает десятки тысяч вариантов и выбирает оптимальный рецепт — называет самую дешевую шихту. Из интереса пробовали сравнивать расчет, произведенный обычным путем, с машинным ответом. Где там! Машина неизменно оставалась победителем. И по качеству и, конечно, по скорости. Электронный расчетчик обеспечивает не только молниеносную быстроту, но и максимальные удобства. Ведь стоит только заложить в машину исходные данные, включить тумблеры, нажать клавиши...

В машинном зале чисто, светло. В просторной комнате легкий стрекот электронных устройств. На щите центрального пульта мигают десятки контрольных лампочек. За пять-десять минут чистого счета машина успевает «коснуться» многих тысяч цифр. И вот уже застучал пишущий автомат. Цифры выстроились в строгие столбцы. Расчеты «переведены» на элементарный «язык» обычной пишущей машинки. Теперь они понятны любому. Таблицы, тут же размноженные, идут к мастеру на участок завалки, в отделы, на склады.

Легко представить, какой отряд людей должен был бы ежедневно заниматься работой скучной, однообразной. Цифры, цифры... Посчитай их целый день, и начинает мельтешить в глазах. Столь же неприятно и размножение бесчисленных столбиков цифр на машинке, а этой работой были бы заняты четыре машинистки, не считая тех людей, кому пришлось бы проверять цифры после машинки.

Обо всем этом с удовлетворением рассказывает начальник ИВЦ Валентин Георгиевич Долинский, много сил, души отдающий этому делу. Он перелистывает кипу документов, выдаваемых машиной. Вот ведомость учета готовой продукции: в одном столбце — за вчерашний день, следом — за месяц и затем — с начала года. Желаете в тоннах—пожалуйста, в тысячах рублей—будьте любезны, наконец, в штуках изделий — изучайте на здоровье. Уже теперь вычислительный центр решает 16 задач. Тут и номенклатурный план, и движение продукции на складе, учет ежедневной отгрузки потребителю. Удобства и в самом деле максимальные. Однако выигрыш не только в удобстве. У В. Г. Долинского имеются убедительные расчеты экономического эффекта — уже теперь, на первом этапе эксплуатации машины, он составляет 104,9 тысячи рублей в год.

ИВЦ пока еще очень молод, как и весь рязанский «Центролит». У него ясная широкая перспектива. Пройдет время, и на заводе будет внедрена автоматизированная система управления производством — такова конечная цель.

А. ЮРИН,
начальник бюро технической информации и рационализации.

г. Рязань,
завод «Центролит».

На снимках: справа — идет проверка машины перед началом рабочего дня. У главного пульта инженеры Е. И. Пахоменков (на первом плане) и Ю. М. Юдаев; слева — общий вид машинного зала.

Фото автора.

• *ОТЧЕТЫ И ВЫБОРЫ В ПАРТИЙНЫХ ОРГАНИЗАЦИЯХ*

ЗА БЛАГОПОЛУЧНЫМИ ЦИФРАМИ

В областном объединении «Сельхозтехника» шло отчетно-выборное партийное собрание. Выступивший с отчетным докладом секретарь партбюро В. В. Титоренко называл убедительные цифры: «Производственный план по объединению выполнен в целом на 105,1 процента, по механизации животноводческих ферм — на 104,8 процента, станциями технического обслуживания — на 126 процентов. Среднегодовой рост реализации продукции увеличился с 4 процентов в 1968 году до 18 процентов — в прошлом...»

В докладе отдана определенная дань и критике: «за отчетный период в производственной деятельности объединения имелось немало и теневых сторон». Приведены конкретные примеры недостатков, названы виновники, допустившие просчеты.

Выступления в прениях носили примерно такой же спокойный характер. Ораторы (все они начальники тех или иных подразделений), отчитавшись за работу на вверенном им участке, сходили с трибуны, как правило, с чувством удовлетворенности своими делами.

Однако на память приходили такие факты из практики колхозов и совхозов, обслуживаемых местными организациями «Сельхозтехники», которые никак не вязались с благодушным настроем собрания.

Накануне пришлось беседовать с главным зоотехником управления сельского хозяйства Рязанского райисполкома И. П. Воскресенским. Он рассказал, что в доброй половине колхозов района механизмы, установленные на фермах, не действуют. Доильные машины стоят, например, в колхозах «За мир», «Знамя труда», «Ленинский путь», «Свой труд», в совхозе «Городской» — всего более полутора десятков установок. Кормораздатчики «ТВК-80а» не работают в большинстве хозяйств, где они есть, в том числе в совхозе «Екимовский», в колхозах имени Калинина, «Ленинский путь», «40 лет Октября».

А между прочим, многие из этих колхозов ежегодно заключают с районным объединением «Сельхозтехника» договоры о постоянном техническом обслуживании механизмов на фермах. С хозяйств аккуратно взимается плата за «услуги».

Может быть, это досадное исключение? Отнюдь нет! Главный зоотехник Скопинского сельхозуправления Н. С. Щетинин дает справку: доильные установки не действуют в колхозах имени Чкалова, «Заря коммунизма», «Красный Октябрь», «Дружба», на ряде ферм не работают навозоуборочные и другие механизмы. Между тем машины многих ферм здесь тоже находятся на техническом обслуживании районного объединения «Сельхозтехника».

Главный инженер объединения Э. И. Каныщев признает: «Считается, что мы обслуживаем фермы шести хозяйств, но полностью они не обслуживаются. Нас надо за это критиковать».

Такие факты есть и в других районах области. Органы народного контроля установили, что в хозяйствах Сараевского района бездействуют 48 смонтированных механизмов, Старожиловского—64, Шацкого — 43. Подобные недостатки вскрыты в Ряжском, Кадомском, Новодеревенском и других районах.

Указаны и причины такого явления: «Областное и районные объединения «Сельхозтехника» не организовали должного технического обслуживания машин и механизмов, установленных на фермах, бесперебойного снабжения их запасными частями и агрегатами, не создали обменного фонда наиболее ответственных и быстро выходящих из строя деталей и узлов. Бригады по ремонту и техобслуживанию животноводческого оборудования в районных объединениях «Сельхозтехника» малочисленны. Они охватывают только 30 процентов хозяйств».

Вот что кроется за благополучными цифрами о перевыполнении плана, которые приводили докладчик и выступивший в прениях коммунист Г. В. Чибисов, ответственный за этот участок работы.

А ведь механизация животноводства — ключевая проблема. От решения ее зависит судьба целой отрасли сельского хозяйства, на скорейший подъем которой нацеливают решения декабрьского (1969 г.) и июльского Пленумов ЦК КПСС.

К сожалению, обсуждение этого вопроса на собрании показало, что коммунисты, ответственные за его решение, полагают, что все с течением времени образуется само собой, без особых усилий с их стороны.

Напрасные надежды! Вот авторитетное мнение на этот счет Н. С. Есенькина, главного инженера совхоза «Заборьевский» Рязанского района, где стадо коров в 1.400 голов уже в течение четырех лет обслуживается комплексом машин, а животноводы работают в две смены.

— Механизация животноводства и организация на фермах труда по двухсменному графику, — говорит Николай Семенович, — это ломка многих устоявшихся привычек, традиций. И проблемы, стоящие на этом пути, нельзя решить походя, налегке или наскоком. Дело это требует знаний, вдумчивого подхода, терпения и огромных затрат энергии всех, кто к нему причастен, — таков вывод специалиста, выстраданный опытом.

Еще одна важная проблема, которую призвано решать объединение «Сельхозтехника», была обойдена на собрании молчанием. Это техническое обслуживание машинно-тракторного парка колхозов и совхозов, не имеющих для такой работы собственной базы. Ни слова об этом не было сказано в докладе тов. Титоренко, никто не затронул проблему в прениях.

Известно, что в свое время районные объединения «Сельхозтехника» брали машинно-тракторный парк колхозов на техническое обслуживание. Предполагалось, что механики «Сельхозтехники» добьются от трактористов колхозов высокой технической дисциплины, приведут машины в образцовое состояние, обеспечат плановую выработку их, дадут экономию средств на ремонте. Однако ничего подобного не произошло. Наоборот, затраты на ремонт и содержание машин с каждым годом росли, а выработка их снижалась. Колхозы, естественно, стали отказываться от подсобных услуг. И дело это само собой пошло на убыль.

Однако взамен ничего не было создано. И сейчас во многих колхозах, не имеющих ни мастерских, ни агрегатов технических уходов за машинами, техника эксплуатируется на износ. А «Сельхозтехника» — организация, назначение которой состоит в том, чтобы нести в колхозы техническую культуру, показывать образец высокоэффективного использования машин, умывает руки. Этот вопрос, видимо, мало волнует коммунистов аппарата объединения. В беседе после собрания председатель объединения Г. И. Дараган сказал:

— Да, это проблема важная и злободневная, но решать ее нужно в более широком масштабе. И не нам за нее браться.

Встает закономерный вопрос: «Кто и когда за нее возьмется?»

На отчетном партсобрании как о заслуге объединения говорилось о внедрении в ряде колхозов раздельного способа уборки картофеля. Но таких колхозов считанные единицы. И не похвалы заслуживает объединение, а скорее порицания.

Дело в том, что еще два года назад руководители некоторых рязанских предприятий предлагали решить этот вопрос, брали на себя конкретные обязательства по производству нужных машин. Задача облегчалась тем, что в Рязани находится Государственное специальное конструкторско-технологическое бюро, комбайновый завод, выпускающий картофелеуборочные комбайны, завод сельскохозяйственных машин. Руководители именно этих предприятий предлагали свои услуги. И тот факт, что картофель в нашей области во многих колхозах, совхозах по-прежнему выбирается вручную, с широким привлечением студентов, рабочих предприятий, частично лежит и на совести руководителей областного объединения «Сельхозтехника». И, думается, полезнее было бы сказать на собрании именно об этом, а не умиляться более чем скромными успехами.

Жизнь повседневно выдвигает массу важных вопросов, которые призваны решить областное объединение «Сельхозтехника» и подведомственные ему организации на местах. Но, как свидетельствуют факты, уровень работы «Сельхозтехники» нередко отстает от современных требований. Однако какой-либо тревоги по этому поводу на отчетном собрании не чувствовалось. Случайно ли такое явление? Думается, оно является следствием серьезных упущений во внутрипартийной работе, слабости идейно-политического воспитания коммунистов объединения. В этой мысли утверждает выступление на партсобрании члена КПСС Ф. Д. Неклюдова.

— На партийных собраниях у нас обсуждались вопросы текущие, но не ставились вопросы перспективные, проблемные, — говорил он. — Собрания проводились накоротке, с низкой явкой коммунистов — лишь бы отчитаться, что собрание состоялось. Поэтому авторитет партсобраний, их роль как школы политического воспитания очень незначительны. Обсуждая решение ЦК КПСС о практике проведения партийных собраний в Ярославской городской партийной организации, все мы согласились, что отмеченные недостатки имеют прямое отношение к нам. А что изменилось после этого? Почти ничего.

— Очень многие коммунисты годами не выполняют никаких партийных поручений, — говорил Ф. Д. Неклюдов, — неохотно повышают свою теоретическую подготовку. Например, в день политучебы на первое занятие вместо 19 человек по списку пришло 8. А всех неявившихся я видел в тот день на работе. Сказал об этом секретарю партбюро, но никакой реакции с его стороны не последовало. Пониженная требовательность к коммунистам со стороны партбюро приводит к тому, что отдельные из них уходят из-под его контроля, замыкаются в узких рамках своего отдела, управления, теряют перспективу в работе.

С этим высказыванием тов. Неклюдова трудно не согласиться. Ведомственная ограниченность чувствовалась в выступлениях многих ораторов. Ясно было, что в первую очередь они пекутся об интересах именно своего ведомства, забывая подчас о целях существования этого ведомства. В факте этом, безусловно, отразилось то положение, которое существует в повседневной практике.

Итак, за рамками отчетно-выборного партийного собрания областного объединения «Сельхозтехника» остались многие животрепещущие вопросы, которые призвано решать объединение. Не обходить следовало жгучие проблемы, а поставить их на партсобрании так же прямо и остро, как они стоят в жизни.

А. ЦАРЕВ.

НА СТРОЙКАХ ОБЛАСТИ

НЕОЖИДАННЫЙ РЕЗУЛЬТАТ РЕОРГАНИЗАЦИИ

Совсем недавно бывшая передовой строительно-монтажная организация вдруг оказалась в числе отстающих, потому что уже несколько месяцев не решается вопрос о ее материально-техническом снабжении.

НЕДАЛЕКО от Касимова, в живописном месте среди молодых белоствольных березок, высится четырехэтажный корпус. Прямо от асфальтированного шоссе Касимов — Рязань и до широкой лестницы здания протянулась благоустроенная дорога с твердым покрытием. Рядом стоят одно- и двухэтажные здания. Это строится касимовская больница — целый лечебный комплекс на 240 коек. Ведет строительство коллектив Касимовского строительно-монтажного управления № 38 треста «Рязаньгражданстрой». Скажем сразу: строит неорганизованно и медленно.

Стрелки часов приближались к одиннадцати. Казалось бы, время самого разгара работы. Но на строительной площадке царила необыкновенная тишина. Не слышно было гула машин, недвижно застыла в вышине стрела башенного крана. Одни из строителей сражались за шахматными досками, другие разжигали костры, третьи бесцельно бродили по лесу. Обстановка была близкой к той, что царит в доме отдыха. И все потому, что на площадку с большими перебоями доставляется с бетонного узла раствор. Утром его привезли лишь одну машину. Хватило бригаде ненадолго. А подвезут ли раствор еще, никто не знает. Скорее всего, больше не дадут. Вот четырнадцать каменщиков да четверо подсобных рабочих и теряют драгоценное время.

Много и других неурядиц. Давно выполнены все земляные работы под фундамент главного корпуса. Но дальше все остановилось: нет фундаментных подушек. Строителям очень хочется, пока стоит сравнительно теплая погода, заложить фундамент, довести его до «нулевки» с тем, чтобы создать фронт работ зимой. Но вряд ли им удастся сделать намеченное.

— Вот так уже пятый месяц «работаем», ни на шаг не продвинулись, — говорят строители.

Коллектив СМУ № 38 — один из самых сплоченных отрядов строителей в городе. На него всегда равнялись другие. Здесь встретишь немало таких рабочих, которые непрерывно трудятся в этой организации по 20—25 лет. Сложились кадры, выросли свои командиры производства. В управлении создали и развили свою промбазу.

Два года назад, когда создавалась новая строительная организация — передвижная механизированная колонна № 718, управлению пришлось направить туда 69 строителей. Оно передало также половину имеющихся строительных машин, транспортных средств, на 20 с лишним тысяч рублей сборного железобетона и материалов. «Отпочкование» передвижной механизированной колонны создало для коллектива СМУ-38 свои трудности, но он их преодолел, справился с выполнением плана намеченных работ.

Что же случилось теперь? Кто повинен в том, что управление систематически на протяжении пяти месяцев срывает график строительства важного объекта? К тому же приостановлены всякие работы на других стройках в городе, где работает СМУ-38.

У начальника строительно-монтажного управления В. П. Тимохина и председателя постройкома А. П. Суровикова настроение было неважным. Руководитель управления долго кричал в телефонную трубку, вызывая Скопин. Но так и не дозвонился.

— Целый день потратили, чтобы связаться со своим трестом, — говорит Владимир Перфильевич. — Хотелось узнать, сколько еще будем находиться в неопределенном положении, когда на нас все-таки обратят внимание.

Из бесед с руководителями управления, из той обильной переписки и всевозможных жалоб, с которыми здесь обращаются во многие областные инстанции, выяснилась неприглядная история. До мая нынешнего года Касимовское СМУ-38 находилось в системе треста «Рязаньсельстрой» № 1 (его преемником стало управление «Рязаньоблсельстрой»). Но вот с 1 июня управление № 38 передается в трест «Рязаньгражданстрой». В распоряжениях, в других официальных документах точно было установлено, что передача управления в новую систему временно не влечет за собой никаких изменений в материально-техническом снабжении. Обеспечивать его будет управление «Рязаньоблсельстрой».

Однако с первых же дней реорганизации было прекращено всякое снабжение СМУ-38 строительными материалами. Завод железобетонных изделий № 8 не стал выдавать своему касимовскому участку сталь для изготовления товарной арматуры, обеспечивать его цементом. Отказался завод выполнять все заказы и самого строительно - монтажного управления. В результате коллектив управления сорвал выполнение плана работ в июне, в июле и августе. Не выполнен производственный план и девяти месяцев. Сорвалась сдача в эксплуатацию нескольких объектов.

Еще в сентябре руководители управления, старались как-то поправить положение на строительстве лечебного корпуса в четвертом квартале, составили расчеты и обратились к заместителю начальника производственного управления «Рязаньоблсельстрой» тов. Вавилову. Состоялся примечательный разговор.

— Вам 832 кубометра плит перекрытий? — Получите 160. 374 кубометра фундаментных подушек? — Не дадим совсем. 1.203 кубометра фундаментных блоков? — Тоже ничего не дадим.

После этого разговора в Касимов пришла новая разнарядка. В ней уже не оказалось и тех 160 кубометров плит перекрытий, обещанных тов. Вавиловым.

В трудном, крайне трудном положении находятся строители. Под угрозой срыва теперь и годовой план. И все из-за того ведомственного барьера, который искусственно возвели товарищи из производственного управления «Рязаньоблсельстрой», отказавшиеся от своих прежних обещаний.

И. АРТЕМОВ,
(Соб. корр.).

г. Касимов.

СЕМИНАР СЕКРЕТАРЕЙ

Октябрьский райком КПСС провел семинар секретарей партийных организаций крупных предприятий района.

Выступившие перед собравшимися секретарь райкома М. И. Анисифорова и заведующий орготделом В. С. Редько рассказали о задачах партийных организаций по проведению массово-политической работы с населением по месту жительства, о подготовке к празднику 53-й годовщины Великого Октября.

Внимание секретарей было обращено на обеспечение организованного проведения учебы в системе партийного и комсомольского политпросвещения.

Обсуждался ход проведения отчетно-выборных собраний в партийных организациях.

На семинаре выступил второй секретарь райкома В. К. Николаев.

Для участников семинара была прочитана лекция по основным проблемам международного положения СССР.

На повестке дня — вопросы экономии

Что сделано партийной организацией авторемонтного завода по улучшению использования резервов производства, усилению режима экономии и бережливости на предприятии? Об этом шел разговор на заседании бюро Ряжского райкома КПСС.

С отчетом о проделанной работе выступила секретарь парторгнизации авторемонтного завода Т. А. Смирнова. Она доложила о плодотворных поисках резервов производства, которые ведет коллектив предприятия. Обсуждение известного Письма ЦК КПСС, Совета Министров СССР, ВЦСПС и ЦК комсомола по этому вопросу вызвало новую волну творческой активности работников. За истекшее время внесено много предложений, направленных на сокращение расходов сырья, материалов, топлива, электроэнергии, улучшение качества продукции, более полное использование техники. Все это благоприятно сказалось на показателях завода: успешно выполняется пятилетний план, есть уверенность завершить его к 1 ноября 1970 года.

Тем не менее в партийной организации не все возможности используются для выполнения требований Письма. Партбюро, в частности, слабо направляет деятельность цеховых парторганизаций на повышение культуры производства, улучшение качества продукции. На некоторые изделия завода поступают рекламации. В отдельные месяцы не выполнялся план по ремонту автомобилей.

Бюро райкома обязало партбюро завода принять меры к устранению вскрытых недостатков. Борьба за экономию и бережливость должна стать повседневным делом партийной, профсоюзной и комсомольской организаций предприятия.

НА ВСЕХ НАРЕЧИЯХ

Недавно в Ленинграде проходила научная конференция, посвященная 75-летию со дня рождения С. Есенина. Она была созвана Институтом русской литературы АН СССР и Ленинградской писательской организацией. В ее работе принял участие профессор Московского университета Петр Федорович Юшин. Ниже публикуется его статья о популярности творчества С. Есенина в различных странах мира, написанная специально для «Приокской правды».

ПОЭЗИЯ «удивительно русского поэта», нашего земляка С. А. Есенина, давно уже преодолела многочисленные пограничные рубежи и стала достоянием мировой литературы. Вот уже полвека Есенина читают, изучают, переводят, издают на языках многих народов и стран, а интерес к его поэзии не иссяк, наоборот, он обостряется и растет. Все новые научные центры и кафедры зарубежных университетов включаются в исследование творчества Есенина, все расширяется круг его читателей и переводчиков, и все яснее становится плодотворное влияние его неувядаемого лирического таланта на поэзию зарубежных стран.

Творчество Есенина явилось важнейшим стимулом международного культурного сотрудничества, дружественных связей ученых, студентов, аспирантов, деятелей литературы и искусства, а никому неведомое ранее село Константиново, и низенький крестьянский домик в нем известны теперь каждому культурному человеку.

Стихотворения поэта переведены на 25 языков народов СССР и на 29 языков других народов. В 59 энциклопедиях мира и в энциклопедических справочниках помещено 130 статей о нем на 28 языках.

В последнее десятилетие произведения Есенина, статьи и книги о нем вновь опубликованы во всех странах социалистического содружества, а также в Англии, Америке, Канаде, Финляндии, Франции, Италии, Японии, Испании, ФРГ, Швеции и других странах.

Если раньше, при жизни поэта, переводились отдельные его стихотворения и публиковались коротенькие рецензии на них, то теперь издаются не только солидные сборники, но и собрания его сочинений, пишутся научные статьи и объемистые книги. Так, в Югославии в 1966 году закончено любовно оформленное 5-томное издание произведений поэта на сербско-хорватском языке. Это издание явилось итогом многолетнего изучения и длительной переводческой практики югославских исследователей и поэтов. В 1960 году в народной Польше вышел в свет сборник, в который включено 112 стихотворений Есенина в переводах 21 автора.

В Польше, Югославии, Румынии, Франции вышли в свет монографические исследования творчества Есенина. В процессе издания находятся книги о поэте, подготовленные в университетах Англии, Канады, Америки.

Характерна и поучительна эволюция зарубежного литературоведения в оценке творчества и жизненного пути Есенина. Теперь уже в значительной степени преодолено безотчетное, субъективистское отношение к его лирике, использование ее антисоветской буржуазной и эмигрантской пропагандой в идеологической борьбе против нас. Хотя попытки такого «изучения» поэта встречаются и о них не следует забывать.

В целом, в работах зарубежных литературоведов наметился плодотворный поворот к глубокому исследованию жизненного пути и творчества Есенина, и в этом сказывается возрастающее влияние советской науки и литературы на судьбы мирового литературоведения. Все больше новых, не известных ранее документальных материалов, относящихся к идейно-творческой эволюции поэта, вводится в литературу о нем, все шире становится обмен научной информацией, теснее личные контакты ученых разных стран мира.

Плодотворные веяния нового этапа изучения поэзии Есенина нашли выражения, например, в монографии польского исследователя Владислава Петровского «Сергей Есенин в польской литературе межвоенного периода», опубликованной в Варшаве в 1967 году, в книге румынского ученого Штефана Битана «Сергей Есенин», изданной в Бухаресте в 1969 году, в книге Христины Аарас «Сергей Есенин. Мир образов и картин», вышедшей в свет в Мюнхене в 1965 году.

Разумеется, и сейчас противоречивое творчество поэта вызывает горячие споры и дискуссии ученых. Но в отличие от ранних работ о нем, в современных исследованиях определился круг проблем и вопросов, решение которых позволяет глубоко понять есенинское наследие и объективно определить его роль в развитии отечественной и мировой поэзии.

«Как и в творчестве любого великого художника, в поэзии Есенина органически слились глубоко осознанные и блестяще воплощенные в лирические поэтические образы особенности национальной жизни и национальной психологии с общечеловеческими чувствами и переживаниями. Подчас нелегкие думы и размышления поэта близки всем людям, стремящимся к лучшей жизни, сохранившим беззаветную любовь ко всему живому, к красоте природы, к внутреннему миру человека.

Есенин жил в трудную, переломную эпоху решающих революционных преобразований, немыслимых без коренной ломки веками сложившихся и прочно вросших в быт и в сознание патриархальных традиций и привычек. Его поэзия с захватывающей искренностью и реалистичностью, в яркой эмоционально-образной форме запечатлела важнейшие вехи эволюции сознания близких ему многомиллионных масс русского общества, вовлеченных в строительство новой жизни. Давно уже решены у нас волновавшие поэта проблемы, но живую память о них, как узловом этапе русской истории, хранит поэзия Есенина, раскрывая перед читателями стран, вставших и становящихся на путь социализма, внутренние и близкие им закономерности социального обновления действительности.

Творчество Есенина отражает важнейшие психологические процессы, вызванные русской революцией, оно неотделимо от нее, и в силу этого актуально в век победного шествия коммунистических идей.

Вот почему нельзя считать случайностью или модой, как это было в двадцатые и тридцатые годы, все возрастающий интерес к поэзии Есенина за рубежом. Если раньше внимание зарубежных переводчиков и исследователей привлекали имажинистские и кабацкие стихи Есенина, то теперь они чаще и чаще обращаются к его историко-революционным произведениям. В 18 сборниках стихотворений и антологиях, вышедших за рубежом к 50-летию Октябрьской революции, были опубликованы стихотворения Есенина о Ленине и ленинцах. В орбиту научного анализа попадает теперь и «Анна Снегина» и «Песнь о великом походе», и «Поэма о 36», и «Баллада о 26», и другие произведения поэта, которые часто выпадали не только из научного анализа, но и из сборников стихотворений, издававшихся за границей.

Резко изменилось отношение зарубежных исследователей и к лирическим миниатюрам поэта, к его стихотворениям о природе, о любви, о так называемых общечеловеческих чувствах и настроениях. Если раньше их привлекали упаднические стихотворения Есенина, созданные в минуты тягостных размышлений и анархического бунтарства, если они скрупулезно фиксировали мотивы увядания и тлена, а вершиной есенинской поэзии считали «Инонию» и стихотворения «Москвы кабацкой», то теперь иное положение. Теперь в центре внимания находятся стихотворения о самых высоких, самых светлых и интимных переживаниях, отлитых поэтом в классическую стихотворную форму, и так близких и дорогих людям. В этом аспекте ближе и глубже ощущается боль поэта за неудачно прожитую жизнь, сожаление о ее скоротечности, о неотвратимой неизбежности смерти. Общечеловеческое содержание поэзии Есенина, его активный гуманизм — другой стимул обостренного интереса к творчеству поэта.

Третьей причиной всеобщего внимания к поэзии Есенина является непревзойденное мастерство Есенина, арсенал его изобразительно-выразительных средств, его поэтика, впитавшая великие традиции национального поэтического творчества и находящаяся в органическом единстве с кругом тем и содержанием творчества поэта. Вслед за советскими учеными зарубежные исследователи уделяют сейчас много внимания изучению особенностей поэтического стиля Есенина, все глубже проникая в его творческую лабораторию. Это и понятно. Ведь поэтика Есенина оказала и оказывает заметное влияние на поэтов разных стран.

Следует отметить, что и в этой области произошли большие перемены, характерные для современного этапа развития науки о литературе. И здесь тоже есть свои глубокие причины. Стремясь «привязать» поэта к модернистским течениям, буржуазное литературоведение всячески выпячивало его имажинистские увлечения и образность. Эти попытки не увенчались успехом, а многих исследователей завели в тупик неразрешимых противоречий.

Уходящая глубокими корнями в национальную поэтическую почву, поэтика Есенина мало общего имела с имажинистским и вообще модернистским трюкачеством, и с этих позиций не поддавалась научному анализу.

С другой стороны, и крупные зарубежные поэты после недолгого увлечения имажинистской образностью (по преимуществу в двадцатые годы) увидели неиссякаемые родники есенинской поэзии в русском фольклоре, в родной поэту жизни и классической литературе. А это в свою очередь сделало необходимым для них изучение русского художественного творчества, без чего нельзя понять и секреты есенинского мастерства, органически вытекающего из национального поэтического опыта. Так интерес к Есенину открывает широкую дорогу к близкому знакомству с русской историей и культурой, что особенно приятно было отметить в годовщину семидесятипятилетия со дня рождения поэта.

П. ЮШИН,
профессор Московского Государственного университета имени М. В. Ломоносова, доктор филологических наук.

РЕДАКЦИОННАЯ КОЛОНКА

ЗА МИНУВШУЮ НЕДЕЛЮ РЕДАКЦИЕЙ ПОЛУЧЕНО 334 ПИСЬМА ЧИТАТЕЛЕЙ.

Всего вам доброго

Люди знакомые и незнакомые, даже впервые встречающиеся друг с другом в троллейбусе, автобусе, в магазине или просто на улице все равно связаны сложнейшими отношениями взаимной зависимости. И очень часто случается так, что ваше настроение может намного улучшиться или, наоборот, надолго испортиться оттого, как вас встретили, обслужили или даже как посмотрели на вас.

Например, вы зашли вечером после рабочего дня в магазин № 63 горпищеторга, что на улице Свободы города Рязани. Зашли для того, чтобы купить масла, молока, рыбы и т. п. Но сделать это не так-то просто. Вокруг кассы столпотворение. Любители спиртного беззастенчиво оттирают стоящих в очереди, суют деньги в окошечко кассы.

Наконец, чек вами получен. Вы становитесь в очередь к продавцу. Но тот в это время с прямо-таки трогательной добротой занят обслуживанием обросших щетиной с оплывшими лицами дюжих молодцов, которые опять-таки через головы людей отдают чеки.

Потеряв терпение, вы просите продавца обратить внимание на тех, кто стоит в очереди. Продавец насмешливо окидывает вас взглядом и продолжает свое дело.

Рассказывая о том, что нередко творится в магазине № 63, мы не хотим бросить тень на всех работников торговли. Абсолютное большинство их — люди внимательные, добросовестно относятся к своим обязанностям. И все же встречаются факты равнодушия, неуважительного отношения к покупателям. Подобные факты, сообщают читатели, имеют место в магазинах №№ 24 и 27 торга «Гастроном», в столовой № 29, что на Шлаковом поселке, в магазине № 6 Рязгоркоопторга, что на Куйбышевском шоссе.

А ведь уважительность должна быть профессиональной чертой торгового работника. Разумеется, и покупатели обязаны относиться с должным вниманием к продавцам.

Каждый из нас постоянно прибегает к услугам связи. Ее работники доставляют нам письма, газеты, журналы, обеспечивают телефонную связь, выполняют десятки других, порой незаметных, но нужных видов услуг.

Но порой случается и так, что отдельные работники своим недобросовестным отношением к делу бросают тень на большой отряд рязанских связистов. В текущем году не один раз на страницах «Приокской правды» критиковалась работа 29-го отделения связи. Однако и по сей день здесь не изжиты недостатки. Недавно читатель Бирюков сообщил в редакцию, что в некоторые квартиры почта приносится с большим опозданием, доставка пенсий задерживается.

Понятно, что не каждую просьбу, с которой обращаются граждане к работникам связи, подчас можно тут же удовлетворить. Не в состоянии, скажем, телефонистка предоставить междугородный телефонный разговор клиенту в то время, когда по какой-либо причине отсутствует связь с нужным городом. Но если этой работнице присущи такт и душевность, она непременно разъяснит клиенту, почему не выполнена его просьба. Человек, видя эту душевность, не затаит обиды, уйдет благодарным к оказавшему ему внимание работнику.

Вежливость, внимательное отношение к человеку. Как много оно значит в нашей жизни. От доброго слова поднимается настроение, повышается работоспособность. И как хотелось бы, чтобы чаще звучали эти слова: «спасибо», «пожалуйста», «всего вам доброго».

ЭТО БЫЛО ПРЕДНАМЕРЕННОЕ ПРЕСТУПЛЕНИЕ

Говорят члены экипажа самолета «АН-24» В. Фадеев и О. Бабаян

Валерий Фадеев и Оганес Бабаян, члены экипажа самолета «АН-24», прибыли 24 октября из Турции в Москву. Их доставил на Родину советский рейсовый самолет. На Шереметьевском аэродроме мужественных пилотов тепло встретили родные, близкие, друзья, товарищи-летчики.

Интервью у трапа было коротким. Фадеев и Бабаян еще не оправились от ран, нанесенных им бандитами.

Говоря о нападении двух вооруженных головорезов, оба пилота подчеркивают, что нет никаких сомнений в том, что преступники еще на земле тщательно обдумали свои действия. Оба они имели не только огнестрельное оружие, но и гранаты.

Оганес Бабаян заявил, что о преднамеренности преступных действий бандитов свидетельствует целый ряд фактов. Они убили Надю Курченко, подчеркивает он, стреляли в нас. Можно ли считать случайными двадцать четыре пробоины в самолете?

— Когда меня ранили, я потерял сознание, — рассказывает Валерий Фадеев.—Придя в себя, я увидел Надю, лежавшую в луже крови. Заметив, что я очнулся, бандит грубо выругался и ударил меня ногой. Я вновь потерял сознание...

— Только садист, холодный, расчетливый убийца мог пойти на такое зверство, — добавляет Оганес Бабаян.

Оба летчика с возмущением говорят о том, что некоторые турецкие круги не хотят видеть в нападении на экипаж самолета уголовного преступления. Факты же свидетельствуют, что это было именно уголовное преступление и преступление преднамеренное. Старший из бандитов — отпетый уголовник, судившийся советским судом. Всю жизнь он стремился к наживе, к обогащению, не гнушаясь никакими средствами.

— Нападение на наш самолет произошло над советской территорией, — подчеркивает Валерий Фадеев. — Действия бандитов угрожали жизни не только экипажа, но и сорока шести пассажиров. Убийство же Нади Курченко, стрельба по пилотам и пассажирскому салону служат неопровержимым доказательством, что перед нами были настоящие уголовники.

— В Турции, — замечает Оганес Бабаян, — мы узнали, что суд первой инстанции города Трабзона, вопреки очевидным фактам, не признал преднамеренности нападения. Еще раз повторяю — бандиты с заранее обдуманным намерением напали на нас над советской территорией, совершили убийство, ранили трех членов экипажа. Бандитов должен судить советский суд!

Валерий Фадеев и Оганес Бабаян тепло вспоминают о персонале госпиталя в Трабзоне.

— Турецкие авиаторы, провожая нас на Родину, — рассказывает Оганес Бабаян, — с гневом и возмущением говорили о бандитском нападении на советский самолет. Они сообщили нам, что профсоюз турецких авиаработников выступил с требованием передать преступников советскому правосудию.

С чувством большого волнения и гордости за своего погибшего товарища пилоты узнали о том, что Надя Курченко за мужество и отвагу, проявленные ею при исполнении служебных обязанностей, награждена орденом Красного Знамени.

Краткая беседа на аэродроме окончена. Валерий Фадеев и Оганес Бабаян еще нуждаются в лечении. Естественно, что в числе первых их встречают врачи.

М. БАРАТЯНЦ, В. ЕГОРОВ,
спец. корр. ТАСС.

УБИЙЦ — К ОТВЕТУ

Я говорю от имени комсомольцев и молодежи завода. Мы гневно осуждаем бандитский налет на советский самолет. Мы гордимся героизмом Нади, нашей сверстницы. Она не дрогнула перед опасностью. У Нади наш, советский характер.

Бандиты, которые совершили подлое убийство, все еще находятся в Турции. Мы требуем их передачи советскому правосудию. Преступники не должны уйти от народной кары.

М. КОСТИН,
секретарь комитета комсомола Скопинского машиностроительного завода.

МИР СЕГОДНЯ

На юбилейной сессии Генеральной Ассамблеи

НЬЮ-ЙОРК, 26 октября. Корр. ТАСС О. Пивоваров и А. Воронин передают:

На заключительном заседании юбилейной сессии Генеральной Ассамблеи ООН 24 октября было принято три важных документа:

— Декларация принципов международного права, касающихся дружественных отношений и сотрудничества государств в соответствии с Уставом Организации Объединенных Наций;

— Международная стратегия развития для второго десятилетия развития Организации Объединенных Наций;

— Декларация по случаю двадцать пятой годовщины Организации Объединенных Наций.

В Декларации принципов международного права торжественно провозглашен принцип, согласно которому государства воздерживаются в своих международных отношениях от угрозы силой или ее применения как против территориальной неприкосновенности или политической независимости любого государства, так и каким-либо другим образом, несовместимым с целями Организации Объединенных Наций.

Генеральная Ассамблея, принимая Международную стратегию развития для второго десятилетия развития ООН, провозглашает начало второго десятилетия развития с 1 января 1971 года. Главной целью второго десятилетия развития, как указывается в документе, является сокращение разрыва в жизненном уровне населения экономически развитых государств и молодых развивающихся стран. В нем подчеркивается, что успех деятельности в области международного развития в значительной степени будет зависеть от улучшения общей международной обстановки.

Одним из важнейших политических документов, принятых Генеральной Ассамблеей, является Декларация по случаю исполнившейся двадцать пятой годовщины Организации Объединенных Наций. Этот документ подытоживает деятельность ООН за прошедшие двадцать пять лет и ставит основные задачи на будущее.

Выработка этой декларации потребовала значительного времени. СССР, Болгария и Белорусская ССР, как члены комитета по празднованию двадцать пятой годовщины Организации Объединенных Наций, внесли проект документа, основные положения которого вошли в декларацию. Эти положения касаются необходимости укрепления международной безопасности, разоружения, ликвидации остатков колониализма, борьбы против расовой дискриминации и апартеида.

На заключительном юбилейном заседании выступили представители групп стран. Министр иностранных дел Польши С. Ендриховский, говоря от имени социалистических стран, отметил, что в Декларации по случаю двадцать пятой годовщины ООН нашло отражение стремление народов к укреплению мира и международной безопасности. Это стремление, сказал он, является основной чертой подхода социалистических стран и большинства других государств ко всем вопросам и решениям XXV сессии Генеральной Ассамблеи ООН. С. Ендриховский выразил надежду, что нынешняя сессия Генеральной Ассамблеи примет соответствующую Декларацию по вопросу укрепления международной безопасности, внесенную в повестку дня сессии по инициативе социалистических государств.

Выступая на заключительном юбилейном заседании, Генеральный секретарь ООН У Тан призвал государства — члены ООН удвоить свою энергию для укрепления Организации Объединенных Наций — международного форума человечества.

Кончина генерала Р. Шнейдера

НЬЮ-ЙОРК, 26 октября. (ТАСС). Главнокомандующий чилийскими вооруженными силами генерал Рене Шнейдер скончался вчера в военном госпитале, сообщает корреспондент агентства АП из столицы Сантьяго.

22 октября группа террористов совершила на него покушение. Генерал получил несколько тяжелых ранений.

Как отмечает чилийская печать, этот террористический акт был совершен реакционными силами с целью вызвать хаос и напряженность в стране и помешать национальному конгрессу избрать представителя блока народного единства Сальвадора Альенде президентом Чили.

После покушения в стране было введено чрезвычайное положение. Полиция произвела аресты. Выступая вчера на пресс-конференции в Сантьяго, заместитель министра внутренних дел Хуан Ачурра возложил вину за это преступление на реакционные силы. «Личность участников покушения, — заявил он, — уже установлена».

Отмена чрезвычайного положения

БАГДАД, 26 октября. (ТАСС). В соответствии с республиканским декретом, подписанным президентом Иракской Республики Ахмедом Хасаном Бакром, в Ираке отменено чрезвычайное положение, распространявшееся на всю территорию страны.

Размах жилищного строительства

БУДАПЕШТ, 26 октября. (ТАСС). Около 320 тыс. новых квартир построено в Венгрии в годы завершающегося третьего пятилетнего плана, сообщает будапештская газета «Непсабадшаг». Это больше, чем в любую из предыдущих пятилеток.

Еще более широкую программу жилищного строительства намечает четвертый пятилетний план развития народного хозяйства Венгрии (1971—75 гг.). За этот период в стране будет сдано 400 тыс. новых квартир.

В СТРАНАХ СОЦИАЛИЗМА

Становой хребет индустрии

БЕРЛИН. Станки и машины с маркой «Сделано в ГДР» — лучшие визитные карточки Германского социалистического государства на мировой арене как страны с высокоразвитой промышленностью и техникой. Более 100 стран мира покупают изделия машиностроения ГДР. На его долю приходится почти 30 проц. всего промышленного производства республики. 2.860 машиностроительных предприятий, на которых занято около 800 тысяч человек, поставляют на внутренний и внешний рынок огромное количество товаров — от иголки до гигантских кранов.

В ГДР, входящей в первую десятку стран мира с высокоразвитой промышленностью и техникой, объем промышленного производства за 21 год ее существования возрос в 5 раз, а выпуск продукции машиностроительных предприятий увеличился почти в 10 раз. Одним из важнейших факторов, содействующих развитию машиностроения быстрыми темпами, является расширяющееся из года в год торгово-экономическое и научно-техническое сотрудничество ГДР с Советским Союзом и другими социалистическими странами.

Новый каскад ГЭС

БУХАРЕСТ. На одной из крупнейших рек Румынии — Олт начались подготовительные работы по сооружению каскада ГЭС. Будущие станции вырастут у городов Рымникул-Вылча, Говора и Дэешти. Они войдут в строй в 1973—1975 годах и станут давать в энергосистему страны около 376 млн. квт-часов энергии ежегодно. Но планы проектировщиков этим не ограничиваются. На Олте в будущем будет возведено 22 электростанции общей мощностью в 1 млн. киловатт. Таким образом, на этой реке будет самый большой гидроэнергетический каскад в Румынии. Создание плотин на реке позволит оросить большие площади земель в ее пойме.

Трудовой накал

ПХЕНЬЯН. Труженики полей народной Кореи закончили уборку нового урожая риса и кукурузы. Богатый урожай выращен в пригородных районах Пхеньяна, где собрано зерновых на 40 проц. больше, чем в прошлом году.

От работников сельского хозяйства не отстают коллективы промышленных предприятий. Химический завод им. 8-го Февраля в Хамхыне выполнил задание семилетки на 137,4 проц., дав стране значительно больше дополнительного сырья для производства синтетического волокна. Более чем на 119 проц. выполнил 7-летний план коллектив цементного завода в Сынхори — крупнейшей базе цементной промышленности КНДР.

Завод бутадиена

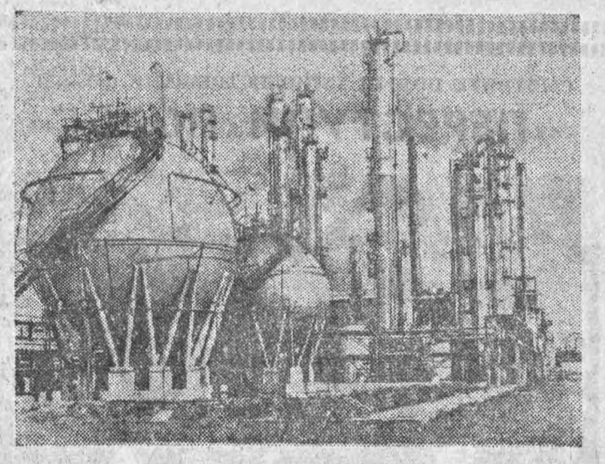

Польша. Недавно строители Плоцкого нефтехимического комбината завершили монтажные работы на заводе бутадиена, который в скором времени выпустит первую партию сырья, необходимого для производства синтетического каучука. Новый промышленный объект будет одним из крупнейших в Европе.

На снимке: резервуары и башни завода бутадиена.

Фото ЦАФ—ТАСС.

«ЗАПОВЕДНИК КОЛОНИАЛИЗМА»

ОСТРОВ Сент - Винсент расположен в Карибском море. Он входит в группу Малых Антильских островов. Теплые воды омывают его залитые солнцем пляжи. Под голубым тропическим небом раскинулись плантации и живописные леса. Этот небольшой уголок земли вполне можно было бы назвать «земным раем». Можно бы, если...

В конце XVIII века, после долгой грызни между колонизаторами, остров стал владением Великобритании. В 1958 году эта колония вошла в состав созданной английскими колонизаторами федерации Вест-Индии и находилась в ней вплоть до распада федерации в 1962 году. Наконец, в октябре 1969 года Англия «даровала» острову статус так называемого «ассоциированного государства». На деле это означает одну из форм неоколониализма — форму мнимой независимости.

Какова же подлинная цена этого английского «дара»? Доклад Вест-Индского университета, посвященный острову Сент-Винсент, свидетельствует, что «жизнь на острове не изменилась за последние 100 лет, то есть с того времени, когда еще существовала работорговля». Население острова, в основном негры — выходцы из Африки — постоянно голодают. Система здравоохранения совершенно не развита. 57 процентов детей в возрасте до пяти лет умирают. Островитяне живут в постоянной нищете: годовой доход в расчете на душу населения едва достигает 60 фунтов стерлингов. Ощущается явная недостача школ и учителей. Основу экономики Сент-Винсента составляет отсталое сельское хозяйство при полном отсутствии развитой промышленности. Отсюда и постоянная безработица среди местного населения, и самый низкий, исключая Ганти, жизненный уровень среди стран западного полушария.

Своим трюком с «ассоциированным государством», Лондон хочет снять с себя ответственность за отчаянное положение на острове, в то же время сохранив в неприкосновенности этот «заповедник колониализма». Однако удастся ли это в наше время всеобщего краха колониальных империй — вот над чем думают лондонские политики.

О. ИВОНИН.
(ТАСС).

ИНТЕРВЬЮ С ЧИТАТЕЛЕМ

НА ТЕМЫ ВОСПИТАНИЯ

ТАКИХ МАТЕРИАЛОВ БУДЕТ БОЛЬШЕ

На страницах «Приокской правды» продолжается разговор о том, какой хотели бы видеть читатели нашу газету. В него вовлекается все б о л ь ш е товарищей. Они вносят свои предложения, осуществление которых дало бы возможность сделать каждый номер содержательнее, интереснее и разнообразнее. Так, например, читательница тов. Актина считает, что в газете чаще должны появляться материалы воспитательного характера: на темы морали, о воспитании детей...

— О работе школ и учителей нужно писать почаще, — утверждает тов. Актина,—в связи с тем, что многие учащиеся занимаются по новым программам.

Редакция разделяет точку зрения тов. Актиной о том, что следует чаще давать материалы на моральные темы и темы воспитания. Читатели, наверное, уже обратили внимание на то, что в «Приокской правде» появилась новая рубрика— «На семейный совет», под которой и печатаются такие материалы. Разумеется, коллектив редакции не ограничится этим, будет настойчиво работать над расширением круга вопросов, повышением качества публикуемых материалов.

КАК ИДЕТ ПОДПИСКА

ЛИДЕР ПРЕЖНИЙ

Из областного управления связи в редакцию поступили данные о ходе подписки на «Приокскую правду» на 1971 год. Из них видно, что Захаровский район, как и раньше, занимает лидирующее положение. Значительно поправили свои дела Рыбновский, Шиловский, Пронский, Шацкий районы.

Недостаточно быстрыми темпами ведется подписка в ряде районов области. Особенно отстают в Милославском, Сараевском, Сасовском районах. Там по состоянию на 20 октября даже не достигнуто 50 процентов уровня подписки на «Приокскую правду», который был на первое января текущего года.

ПЛЮС К ПРЕЖНИМ РУБРИКАМ

«НОВАЯ СТРОЙКА»

Такую рубрику предлагает ввести в «Приокской правде» В. Б. Краснов.

— Читатель из материала, помещенного под ней, сможет узнать о начале строительства того или иного производственного, жилого или культурно-бытового объекта, представить себе, каким он будет после завершения строительства.

Мы полагаем, что предложение тов. Краснова заслуживает внимания. Видимо, целесообразно более широко освещать ход строительства в городах и селах области. Газета намерена организовать на наиболее важных стройках рабселькоровские посты.

А как считаете вы, товарищи?

«УСТНАЯ ГАЗЕТА» В СОВХОЗЕ

Коллектив «Приокской правды» вместе со своим авторским активом продолжает вести «Устный выпуск» газеты в городах и рабочих поселках, в колхозах и совхозах области.

На днях очередная встреча журналистов и внештатного актива газеты состоялась в совхозе «Шиловский» и во Дворце культуры рабочего поселка Шилово.

НАШ КАЛЕНДАРЬ

ПОЛВЕКА НА СЦЕНЕ

М. И. Жарову— 70 лет



ПОЛВЕКА на сцене и почти столько же в кино... Свыше восьмидесяти ролей в спектаклях и почти столько же в фильмах сыграно актером Государственного академического Малого театра Союза ССР народным артистом СССР, трижды лауреатом Государственной премии СССР М. И. Жаровым за это время. Мы не будем перечислять здесь все роли, исполненные Михаилом Ивановичем. Достаточно вспомнить его в спектаклях «Власть тьмы» (Митрич), «Волки и овцы» (Мурзавецкий и Лыняев), «За тех, кто в море» (Харитонов), «Оптимистическая трагедия» (Алексей), «Гроза» (Кудряш, Тихон, Дикой), «Очная ставка» (Ларцев), «Иванов» (Лебедев), в фильмах «Путевка в жизнь» (Жиган), «Богдан Хмельницкий» (дьяк Гаврило), «Васса Железнова» (Прохор Храпов), «Медведь» (Смирнов), «Анна на шее» (Артынов), «Петр Первый» (Меншиков), «Оборона Царицына» (Перчихин), в трилогии о Максиме (Дымба).

И сейчас, в день своего семидесятилетия, замечательный актер, заслуживший всеобщее признание и любовь, по-прежнему полон сил и творческой энергии. За последнее время в галерею созданных им образов вошли Панчо Вилья из спектакля «Джон Рид», академик Воронцов из спектакля «Так и будет», Анискин из фильма «Деревенский детектив».

Сфера деятельности М. И. Жарова не ограничивается областью искусства. Он выполняет и большую общественную работу. Михаил Иванович — секретарь партийного бюро Малого театра, депутат Моссовета, член президиума Всероссийского театрального общества, директор Дома актера ВТО, член правления Союза кинематографистов СССР.

Полувековой творческий путь артиста нашел отражение в фильме «Жаров рассказывает...», который в октябре выйдет на экраны. В эту киноавтобиографию включены фрагменты из наиболее значительных работ М. И. Жарова в театре и кино.

На снимке: народный артист СССР, трижды лауреат Государственной премии СССР Михаил Иванович Жаров.

Фото **В. Соболева.**
(Фотохроника ТАСС).

Футбол

НА ФИНИШНОЙ ПРЯМОЙ

Чемпионат страны среди команд класса «Б» финиширует. Участникам осталось пройти два последних тура. Впрочем, это касается в основном тех команд, которые не сумели вовремя сыграть ряд матчей. По мере приближения к финишной черте напряжение возрастает. Спор за лидерство продолжается, и ответ на вопрос о чемпионе зоны пока еще неясен.

Некоторое время спартаковцы Рязани лидировали, но, потеряв в турне четыре очка, пропустили вперед «Металлург» из Рустави, который, получив два «даровых» очка от команды Новороссийска, сразу же оторвался от нас на три очка. И футболистам Рустави, и рязанским спартаковцам осталось сыграть равное количество игр, но рязанцы играют у себя дома, а грузинские футболисты проводят эти встречи на чужих полях. Вот на этот шанс, пожалуй, и остается рассчитывать спартаковцам. Да еще на уверенную, победную игру в последних матчах.

Один из них «Спартак» провел в минувшую субботу. Противник — команда «Алазани» (Гурджаани) далеко отстает от лидеров и по очкам, и по классу игры. Однако весь первый тайм, проходивший под знаком игрового преимущества хозяев поля, рязанцы никак не могли забить гол. Удачно играл вратарь гостей, а нашим форвардам мешала суетливость, сумбур в завершающей стадии атак, неточность ударов. Несколько раз сильно, но, увы, неточно бьет Коркин. Е. Храбростин никак не может попасть в «рамку» ворот. Наконец, В. Левтеев буквально с двух метров дважды умудряется попасть в штангу. И лишь после того, как кто-то из защитников «Алазани» касается мяча рукой на штрафной площади, М. Вартазаров реализует одиннадцатиметровый удар.

Следует отметить, что в течение первого тайма никак не могли разыграться Вартазаров и Недосекин. Пассивность этих двух дирижеров не могла не сказаться на действиях всей линии нападения. Но вот во втором тайме, наконец-то, разыгрался наш капитан. Он и увеличил счет, перехватив простреленную передачу с фланга и направив головой мяч в ворота соперников.

Грузинские футболисты ничего не могли сделать с нашей обороной. Достаточно сказать, что первый угловой у спартаковских ворот был подан лишь на 35-й минуте встречи. К этому моменту рязанцы имели уже минимум пятьшесть вернейших голевых моментов, но... упустили их.

К концу матча гости выдохлись. А спартаковцы еще сохранили запас атакующей энергии. И вот два мяча влетают в сетку ворот «Алазани» после ударов Вартазарова и Недосекина. 4:0 — с таким счетом закончился этот матч.

Игра выиграна, но следует, очевидно, предостеречь наших ребят от опасной разболтанности на первых минутах. Следующий противник — «Металлург» (Рустави) не позволит так медленно «раскачиваться». Ему победа будет нужна не менее, чем нам. Итак, атака. Только атака в течение всей игры. Таким должен быть футбол на финишной прямой.

В. ДМИТРИЕВ.

БЫЛЬ

ПОЕДИНОК ПОД ОБЛАКАМИ

В период Великой Отечественной войны на советско-германском фронте сражался французский истребительный авиационный полк «Нормандия—Неман».

Рязанец М. Профателюк служил в нем в должности заместителя начальника штаба. Ниже он рассказывает об одном из эпизодов боевых действий полка.

ГАСТЕН стоял перед командиром полка Пуядом и быстро говорил:

— Мой подполковник, этот проклятый барон в третий раз прилетает в одно и то же время — в двенадцать часов — и ходит над озером. Он вызывает меня на бой чести. Я прошу разрешения проучить его.

По лицу командира пробежала тень недовольства:

— Старший лейтенант Гастен, у нас не рота мушкетеров, а боевая воинская часть. А вы хотите устроить дуэль. Объясните, в чем дело?

— История такова, — начал свой рассказ Гастен. — Незадолго перед войной я, участвуя во всемирных авиационных состязаниях на аэродроме Орли под Парижем, занял первое место и был награжден кубком «Золотого орла». Вечером в ресторане «Меч и пропеллер» я поссорился с оскорбившим французов немецким бароном — лейтенантом Куртом Хайнброком, претендовавшим на первое место. В майский день военного сорокового года я сбил вблизи Парижа «мессершмитт-109», на фюзеляже которого были нарисованы бубновый туз и голова тигра.

После нашей позорной капитуляции я, как вы знаете, самовольно перелетел в Алжир и, будучи в командировке в одной из нейтральных стран Ближнего Востока, встретился на аэродроме с немецкой группой пилотов, прилетевших туда вербовать в «люфтваффе» французских летчиков. И сразу узнал старшего группы — капитана Хайнброка. Барон рассказывал, как во время полета на «мессершмитте», на фюзеляже которого был нарисован его фамильный герб — голова тигра и бубновый туз, возле Парижа его сбил какой-то ас. Я не выдержал и признался, что сбил Хайнброка я, и посоветовал ему немедленно убираться. А спустя год, участвуя в боях в составе американских войск на Тунисском фронте и возвращаясь с боевого задания, я услышал по радио хвастливую речь немецкого летчика: «Ганс, чего нос повесил, не повезло сегодня — повезет завтра, бери пример с меня, Хайнброка, срубил сегодня двух томми и одного лягушатника»... Я узнал его, отругал по радио и вызвал на поединок. На следующий день тайно от командования мы встретились над Средиземным морем, в десяти километрах от берега. В одной из удачных атак мне удалось поджечь самолет Хайнброка, но счастье и на этот раз не изменило барону, он выбросился на парашюте. И вот теперь, мой командир, он позорит нас, французских летчиков, называет трусами, обвиняет в каком-то предательстве и угрожает расправой над нашими семьями во Франции.

— Черт возьми! Это меняет дело, — воскликнул, задетый за живое, Пуяд. — Сегодня заручусь согласием командира дивизии, а завтра срубите башку этому гитлеровскому барону.

Луи Гастен благодарно посмотрел на Пуяда, попросил разрешения уйти и быстро направился к своему самолету.

— Старший лейтенант, вы получили отпуск или приятное известие? — весело улыбаясь, встретил Гастена механик его самолета старшина Попов.

— Отличное известие. Завтра я докажу, что французский летчик сильнее арийского аса, медленно подбирая русские слова, ответил Гастен. — А сейчас готовьте машину для боя.

— Есть, мой лейтенант, — ответил Попов.

... Утром подполковник Пуяд разрешил Гастену поединок с летчиком авиагруппы «Мельдерс» майором Куртом Хайнброком. Предупредил:

— Проучи этого хвастуна, только будь осторожен. Смотри в оба, Хайнброк может нарушить правила поединка.

На стоянке Попов встретил Гастена традиционным докладом:

— Мой командир, самолет, радио и оружие к вылету подготовлены.

Пожимая руку механику, Гастен сказал:

— Большое спасибо, мой друг. Поединок разрешен. Ровно в двенадцать я должен быть над озером.

В 11.30 Гастен надел парашют, сел в кабину и стал ждать сигнала. Стоял ясный, теплый день. Редкие облачка, кудрявясь, плыли на восток. Со стороны озера слышался тревожный крик чаек. С запада, где проходила линия фронта, доносилась канонада.

...Зеленая ракета взмыла ввысь над командным пунктом.

— К запуску! — скомандовал Гастен и включил зажигание. В наушниках послышался голос Пуяда:

— Луи, немец впереди тебя. Не горячись, желаем успеха...

...Подлетев к озеру, Гастен увидел «фокке-вульф» и одновременно по радио услышал скрипучий голос:

— Это ты, Гастен? Я—Хайнброк, отвечай!

— Да, барон, к твоему несчастью, я. Надеюсь, это последняя встреча на этом свете.

— Для тебя, — зло прохрипел фашист и грубо выругался.

Бой начался. Два самолета, стреляя, неслись на большой скорости навстречу друг другу. Внезапно Хайнброк рванул машину и, описав дугу, уклонился в сторону. Казалось, что Гастен только и ждал от барона такого маневра. Он довернул свой «Як» и, увеличивая скорость, нагнал Хайнброка и полоснул его огненной очередью. Но барон, маневрируя, уклонился от пуль. И вновь, затаив дыхание, следили за поединком с земли французы и русские. Гастен настиг «фокке-вульф» и прошил его очередью из пушки и пулеметов. Самолет барона клюнул носом, скользнул на крыло и сорвался в штопор.

— Сбил, сбил барона! — закричали на аэродроме летчики.

— Рано радуетесь, это очередной маневр немца,—разочаровал их Пуяд.

И оказался прав. Хайнброк вблизи воды вывел машину в горизонтальный полет и стал уходить к западному берегу озера. А навстречу ему уже неслись четыре вызванных им по радио немецких истребителя.

— Фашисты, — возмутился Пуяд и передал по радио: — Луи, над тобой еще четыре «курносых», уходи, мы прикроем твою посадку.

— Понял, — спокойно ответил Гастен.

«Уходить в сторону или вниз сейчас опасно, это значит подставить самолет под их огонь»,—подумал он и рванул ручку управления на себя. Послушный «Як» стрелою взмыл вверх. Гитлеровцы, не ожидавшие такого маневра, замешкались. А Гастен уже подбирался к машине барона. Увидев устремившегося к нему «Яка», Хайнброк бросился под прикрытие пришедших ему на помощь машин. Но не успел. Гастен поймал в прицел баронскую эмблему — голову тигра и бубновый туз — и резанул очередью из всех огневых точек. Объятый пламенем, самолет барона рухнул в воду. Миллионами брызг расступилось озеро, поглотив Хайнброка и его «фокке-вульф».

Обозленные потерей Хайнброка, вражеские летчики разошлись попарно и с двух сторон направились к Гастену.

— Хотят взять в клещи, — пробормотал Пуяд и по радио передал: — Гастен, немедленно уходи, ты молодец.

Пушечные трассы «фокке-вульфов» все ближе подкрадывались к «Яку». И вдруг с запада появились еще самолеты. Группу новых машин заметил и Гастен. Теперь оторваться от «фокке-вульфов» ему не удастся. Внезапно Пуяд услышал в наушниках русскую речь:

— Внимание! Фрицы зажали «Яка». Атакуем все. Пинчук, бей левую пару, моя — правая. Лобанов, прикрой нас!

— Луи, это русские «Яки», они помогут тебе, — передал по радио обрадованный Пуяд и отменил взлет выруливавших на старт «нормандцев».

«Яки» атаковали гитлеровцев. Стена огня отрезала Гастена от заметавшихся в панике «фокке-вульфов». Через несколько мгновений две вражеские машины, охваченные языками пламени, свалились вниз, а две другие, пикируя к воде, скрылись в дымке за озером.

Гастен пронесся над аэродромом и, снижаясь, зашел на посадку. Сияющий от радости Попов поспешил ему навстречу. Со старта к Пуяду подбежал переводчик:

— Мой командир, советские «Яки» просят посадку на наш аэродром, у них мало бензина.

— Разрешите посадку! — ответил Пуяд и направился на старт. Восьмерка «Яков», проревев моторами, разошлась на посадку. Первым выбрался из кабины старший группы. Улыбаясь, он подошел к подъехавшему на машине Пуяду и представился:

— Майор Сибирин, командир эскадрильи соседнего, восемнадцатого полка...

Пуяд поблагодарил его за помощь Гастену и пригласил русских летчиков в столовую. По пути Сибирин рассказал, что, возвращаясь с задания, они заметили бой «Яка» с четырьмя «фокке-вульфами» и поспешили на выручку.

Пуяд представил Гастена Сибирину и рассказал о поединке.

...Вечером на берегу озера сидел Гастен. После воздушного поединка ему захотелось побыть одному. Все же удалось добиться своего. Вот уже нет на свете спесивого и коварного Хайнброка. Его никогда не выпустит из своих объятий озеро. Скоро советские войска окончательно добьют фашистов, полностью будет освобождена его Франция и придет долгожданная победа. Он вернется домой, прижмет к груди поседевшую мать, горячо обнимет истосковавшуюся жену.

Гастен поднялся, поглядел на озеро и, повернувшись, энергично зашагал в сторону аэродрома, навстречу новым воздушным боям. Спешил к самолету воин-доброволец, французский ас Луи Гастен, летчик с мужественным сердцем и большой верой в дружбу французского и советского народов.

М. ПРОФАТЕЛЮК,
полковник запаса, бывший офицер полка «Нормандия—Неман».

г. Рязань.

УРОК ВЕДЕТ ИНЖЕНЕР

СКОПИН. (Соб. корр.). В расписании занятий девятого и десятого классов Лопатинской средней школы появился новый урок — тракторное дело. Старшеклассники постигают азы одной из самых нужных на селе профессий—механизатора. Урок ведет опытный колхозный инженер коммунист И. С. Сучков.

Чтобы хорошо усвоить материал, нужны учебники. Их приобрел и передал в фонд школьной библиотеки родной колхоз «Советская волна». Так в селе Лопатине заботятся о подготовке молодых кадров.

В ЦЕНТРАЛЬНОМ ЛЕКТОРИИ

28 октября в центральном лектории областной организации общества «Знание» (Советская площадь, 3) состоится публичная лекция «Развитие Ф. Энгельсом марксистской философии». Лектор — Е. Ф. Тюрютиков, кандидат философских наук, лектор обкома КПСС.

Иван Алексеевич КАРЯВИН

23 октября 1970 года после непродолжительной тяжелой болезни на 64-м году жизни скончался член Октябрьского райкома КПСС, член партии с 1946 года, персональный пенсионер республиканского значения **Карявин** Иван Алексеевич.

Товарищ Карявин И. А. родился 24 июня 1907 года в семье крестьянина в селе Городок Загорского района Московской области.

По окончании в 1936 году Уральского индустриального института им С. М. Кирова работал начальником электрохимического цеха, а затем главным инженером завода «Красный металлист». В период Великой Отечественной войны был главным инженером и управляющим трестом «Росмашстром» в г. Москве.

С 1944 г. И. А. Карявин работает в Рязани и в Рязанской области директором Истьинского машиностроительного завода, первым заместителем председателя исполкома Рязанского городского Совета депутатов трудящихся, занимает ряд руководящих должностей в строительных организациях г. Рязани. Последние 7 лет он находился на посту директора Рязанского картонно-рубероидного завода. Являясь умелым организатором, он много сил и энергии отдал развитию народного хозяйства области.

И. А. Карявин неоднократно избирался членом горкома КПСС, депутатом районного и городского Советов депутатов трудящихся. Он отличался большой принципиальностью, чуткостью, внимательным отношением к людям.

Заслуги И. А. Карявина высоко оценены партией и правительством. Он был награжден орденом «Знак Почета», многими медалями.

Светлая память об Иване Алексеевиче Карявине навсегда сохранится в сердцах всех, кто его знал.

Группа товарищей.

Редактор
А. С. ПРОКОФЬЕВ.

РЕКЛАМА, ОБЪЯВЛЕНИЯ, СПРАВКИ

СМОТРИТЕ НОВЫЙ ХУДОЖЕСТВЕННЫЙ ФИЛЬМ

«ПЕРЕСТУПИ ПОРОГ»



Автор сценария **Анатолий Гребнев.** Постановка **Ричарда Викторова.**

В ролях: **Евгений Карельских, Ирина Короткова, Константин Кошкин, Наталья Рычагова, Ольга Аросева** и др.

Герои этого фильма — десятиклассники. Мы знакомимся с ними в один из самых ответственных и решающих моментов их жизни — в канун выпускных экзаменов. Веселые, подчас беспечные ребята, вчера еще дети, впервые серьезно задумываются о своем будущем.

Производство Центральной студии детских и юношеских фильмов имени М. Горького. Облкинопрокат.

КРИУШИНСКОЕ ГОРОДСКОЕ ПРОФЕССИОНАЛЬНО-ТЕХНИЧЕСКОЕ УЧИЛИЩЕ № 19 СТРОИТЕЛЕЙ

продолжает прием учащихся на 1970—71 учебный год

Училище готовит специалистов по профессиям: СТОЛЯР-ПЛОТНИК, МАЛЯР-ШТУКАТУР, КАМЕНЩИК.

Срок обучения для каменщиков один год, по остальным профессиям — два года.

Принимаются юноши и девушки в возрасте 15 лет и старше. Учащиеся обеспечиваются питанием, выходным и рабочим обмундированием, спецодеждой, общежитием. Выдается заработная плата, полученная в процессе производственного обучения. В клубе училища организуются бесплатные концерты, спектакли, кинофильмы. По направлению училища нуждающиеся обеспечиваются санаторно-курортным лечением.

Окончившие училище с отличием направляются в техникумы профтехобразования с государственным обеспечением.

При училище имеются консультационный пункт заочной средней школы и вечерняя школа.

Заявления подаются на имя директора училища лично с приложением: **документа об образовании, свидетельства о рождении или паспорта, справки о семейном положении, медицинской справки** (для профтехучилищ), **трех фотокарточек** размером 3×4 см.

ЮНОШИ И ДЕВУШКИ! Профессия строителя почетная и очень нужная народному хозяйству. Приходите к нам учиться!

Адрес училища: **с. Криуша Клепиковского района Рязанской области.**

На Центральном колхозном рынке города Рязани с 1 по 6 ноября будут проводиться

ПРЕДПРАЗДНИЧНЫЕ БАЗАРЫ.

Приглашаются колхозы, колхозники, рабочие и служащие совхозов для продажи излишков сельскохозяйственных продуктов. Дирекция рынка предоставляет торговые места, санспецодежду, торговый инвентарь. К услугам торгующих Дом колхозника.

Телевидение

ВТОРНИК, 27 ОКТЯБРЯ

ПЕРВАЯ ПРОГРАММА. 10.10 — Чемпионат СССР по хоккею. «Спартак» — «Крылья Советов». 3-й период. 10.45 — «По щучьему велению». Художественный фильм. 11.45 — «Рассказы о комсомольцах». 12.15 — «Советской Удмуртии — 50 лет». 17.00 — «Людвиг ван Бетховен». Страницы жизни. Передача 1-я. 17.30 — Ленинский университет миллионов. 18.05 — Чемпионат мира по спортивной гимнастике. 20.00 — «Время». 20.30 — Художественный фильм. 22.00 — Спортивная передача.

ВТОРАЯ ПРОГРАММА. 18.00 — «Азбука на бересте». 18.30 — «На московской орбите». 19.00 — «Молодая гвардия». Художественный фильм. 1-я серия. 20.25 — «Спокойной ночи, малыши!» 20.40 — Концерт. 21.10 — «Советский Урал» 34. Киножурнал.

ЧЕТВЕРТАЯ ПРОГРАММА. 19.40 — Вечерние мелодии. 20.30 — «Пойманное эхо». Передача 2-я. 21.00— Цветное телевидение. Спортивная передача.

Рязанское радио

СРЕДА, 28 ОКТЯБРЯ

6.30 — На рязанской волне «Земля и люди». 6.45 — «Завершая юбилейный год». Передача. 7.20 — Областные известия. 7.30 — Наши интервью. 8.15 — Информация дня. 8.20 — «Шаги реформы». Беседа. 8.35 — 8.45 — Объявления. 18.00 — Новости дня. 18.05 — 18.30 — «Съезду партии — наш коммунистический труд». Передача из шацкого колхоза «50 лет Октября».

Погода

27 октября в Рязани и области ожидается облачная с прояснениями погода, утром и днем небольшой дождь. Ветер юго-западный, умеренный до сильного. Температура воздуха днем 6—11 градусов тепла.

Рязанское гидрометбюро.

В театрах и кино

ОБЛДРАМТЕАТР — **Иду на таран.** Начало в 19.30.

ФИЛАРМОНИЯ. КОНЦЕРТНЫЙ ЗАЛ имени С. ЕСЕНИНА — 28 октября — заслуженный артист РСФСР, лауреат международных конкурсов **Борис ГУТНИКОВ** (скрипка). Начало в 19.30.

«ОКА» — хрон.-док. фильм **Памятники трех революций** — в 9.30. **Чайковский** (две серии) — в 10.30, 13.40, 17.00 и 20 часов.

«ДРУЖБА» — красный зал—**Освобождение** (две серии) — в 10.00, 13.00, 16.30 и 20 часов. Синий зал—**Колонна** (две серии) — в 9.00, 11.45, 15.30, 18.15 и 21 час. Хрон.-докум. фильм **Воспоминания о камне** — в 14.15.

«РОДИНА» — **Черный тюльпан** — в 9.00 и 21.30. **Колонна** (две серии) — в 11.30, 14.00, 16.30 и 19 часов.

«МОЛОДЕЖНЫЙ» — **Миллион лет до нашей эры** — в 9.00, 12.30, 14.50, 18.30 и 22 часа. **Король пресс-ы из Гамбурга** — в 10.40, 16.30 и 20.20.

«ЮНОСТЬ» — **Красавица** — в 9 часов. **Сказки** — в 10.20. **Цветок и камень** (две серии) — в 11.30, 14.30, 17.30 и 20.30.

«КОСМОС» — **Спящий лев** — в 9.00. **Не промахнись, Асунта!** — в 11.00, 14.00, 16.00, 17.50, 19.40 и 21.30.

Сотрудники Советского райкома КПСС города Рязани выражают глубокое соболезнование работнику аппарата З. А. Акимовой по поводу безвременной смерти ее мужа

ХРОМОВА
Георгия Андреевича.

Рязанский горком КПСС и горисполком скорбят по поводу смерти бывшего директора картонно - рубероидного завода, кандидата в члены горкома КПСС

КАРЯВИНА
Ивана Алексеевича

и выражают соболезнование семье и близким покойного.

Коллектив Рязанского завода железобетонных изделий № 3 скорбит по поводу безвременной смерти бывшего главного бухгалтера завода

ЖЕСТКОВА
Андрея Сергеевича

и выражает соболезнование семье и родным покойного.

Наш адрес и телефоны:

ПРИОКСКАЯ ПРАВДА

РЯЗАНЬ, ул. ЛЕНИНА, ДОМ 35, 3-й ЭТАЖ

ТЕЛЕФОНЫ: редактора — 7-32-52; заместителей редактора—7-32-46 и 7-82-71; отв. секретаря—7-20-34; зам. отв. секретаря — 7-33-12; **ОТДЕЛОВ:** партийной жизни — 7-41-27; пропаганды марксизма-ленинизма — 7-69-50; промышленности — 7-46-77, 7-46-05; сельского хозяйства—7-52-64; советского строительства — 7-26-05; культуры и быта — 7-63-68; информации — 7-32-47; отдела писем — 7-48-24; отдела объявлений — 7-30-39; бухгалтерии — 7-51-10; издательства — 7-46-03; общественной приемной — 7-29-19.

НБ03485 Заказ № 11471 Рязанская областная типография.

ПРОЛЕТАРИИ ВСЕХ СТРАН, СОЕДИНЯЙТЕСЬ!

РЯЗАНСКАЯ ПРАВДА

ОРГАН РЯЗАНСКОГО ОБЛАСТНОГО КОМИТЕТА КПСС И ОБЛАСТНОГО СОВЕТА ДЕПУТАТОВ ТРУДЯЩИХСЯ

1970 ОКТЯБРЬ 28 СРЕДА

Цена 2 коп.

Год издания 54-й ● 254 (15282)

XXIV СЪЕЗДУ КПСС — ДОСТОЙНУЮ ВСТРЕЧУ!

Слава ударникам и коллективам коммунистического труда!

Слава передовикам и новаторам производства!

(Из Призывов ЦК КПСС к 53-й годовщине Великой Октябрьской социалистической революции).

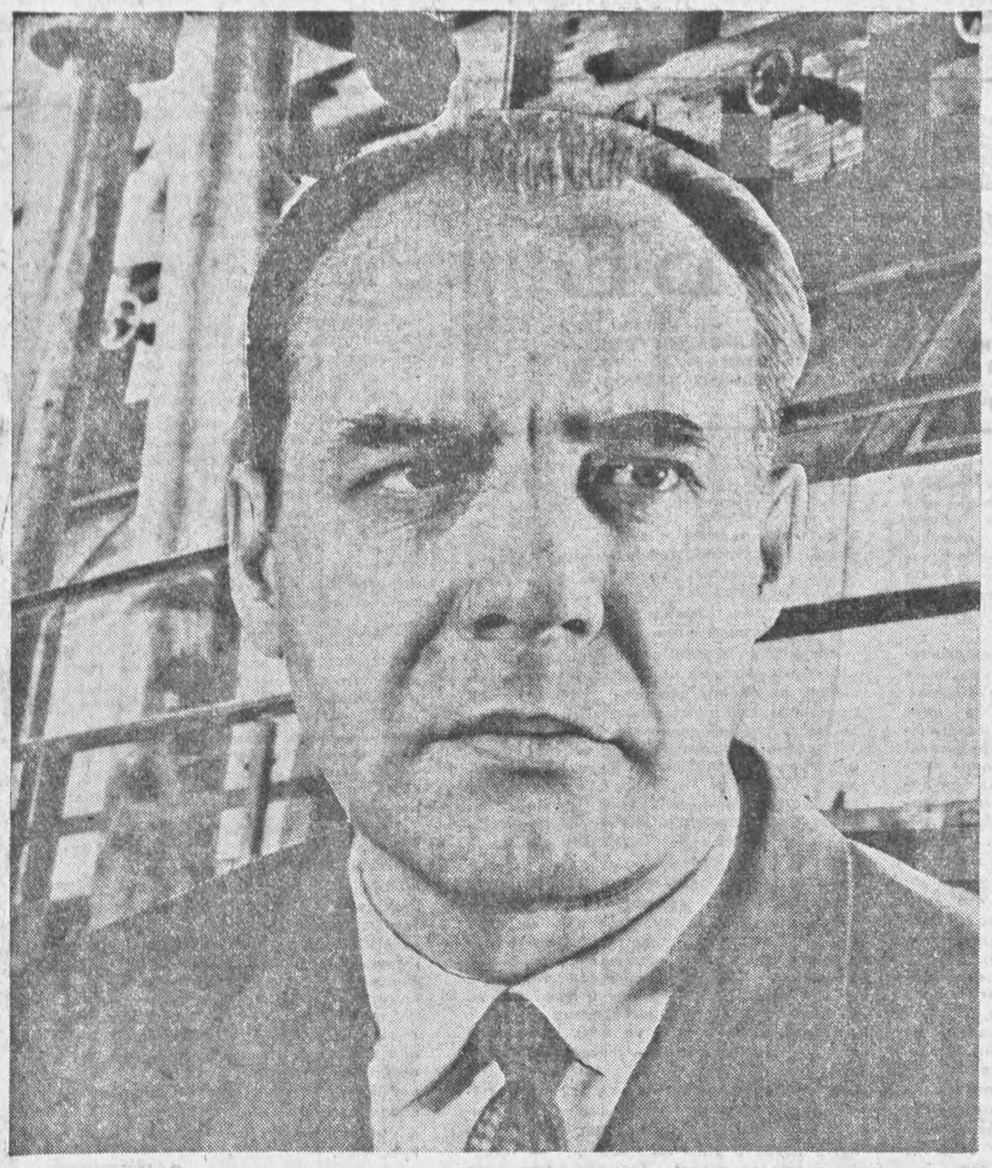

ВСЕГДА В НАСТУПЛЕНИИ

Алексей Максимович АЛЕШИН — помощник мастера Рязанского комбината химического волокна, секретарь партийного бюро прядильного цеха. Рассказ о нем вы прочитаете на второй странице.

И МОЛОДЫЕ СТАЛИ МАСТЕРАМИ

ЗАМЕТНЫЕ перемены произошли в нашем коллективе за годы пятилетки. Значительно возросло мастерство рабочих, инженеров, техников, повысилось чувство ответственности каждого за порученное дело. Люди научились беречь каждую рабочую минуту, рационально использовать рабочее время.

Сейчас рядом с известными на заводе мастерами своего дела ветеранами цеха Е. А. Доровской, А. А. Орешиным, М. С. Ерошиным трудятся молодые рабочие, уже хорошо себя зарекомендовавшие.

Молодежь успешно поддерживает и развивает традиции, заложенные ветеранами. Приятно называть сейчас имена молодых передовиков производства, таких, как технолог В. Заворина, откаччица Н. Попова, монтажница Л. Чушкина, прессовщица Н. Наумова, заварщик В. Леонтьев. Не отстают от них и многие другие. Все они не только в совершенстве овладели своими профессиями, но освоили также и смежные. Это позволяет им работать без сбоев, помогая друг другу, заменяя в случае необходимости товарищей.

Коллектив готов и дальше не снижать темпов в труде, добиваться новых успехов в предсъездовском соревновании.

Ю. БОДУНОВ,
начальник цеха завода электронных приборов имени Ленинского комсомола.

ЛУЧШИЙ ПО ПРОФЕССИИ

Такого звания был удостоен недавно машинист депо Рязань А. А. Куманев. Да и есть за что. Двадцать лет водит поезда Анатолий Андреевич, из них восемнадцать лет — пассажирские. И не было за это время машинисту ни единого замечания, не допустил он ни одного нарушения. Более миллиона километров пути пробежал его локомотив.

Как-то ему предложил начальник депо:

— Богатый опыт у вас накопился, Анатолий Андреевич, и особенно по экономии угля, поделились бы с молодежью.

Так родилась идея организовать школу передового опыта. Руководить ею стал А. А. Куманев.

За время работы в депо Анатолий Андреевич подготовил 20 помощников машинистов и машинистов. Бывшие его ученики И. М. Тимошкин, И. С. Зорин, А. Н. Фролов сейчас отлично водят поезда.

И сам Анатолий Андреевич успешно продолжает нести трудовую вахту. Как и многие его товарищи, он готовится достойно встретить XXIV съезд партии. Присвоение ему почетного звания в эти дни — признание его трудовых заслуг.

К. МОРГУНОВ,
рабкор.

КАЖДЫЙ ВНОСИТ СВОЙ ВКЛАД

Набирает темпы социалистическое соревнование за достойную встречу XXIV съезда партии в коллективе Кораблинского строительно-монтажного управления № 47. Каждый человек, каждая бригада этого предприятия стремятся приготовить к съезду свой трудовой подарок.

Особенно отличается в работе бригада столяров во главе с Виктором Петровичем Антошиным. Все задания, которые им поручаются, строители выполняют в срок и с хорошим качеством. В сентябре этот коллектив на 41 процент перевыполнил план. Неплохо трудятся столяры и в октябре.

НОВОСТИ СОБЫТИЯ

РОЖДЕНО НОВАТОРСКОЙ МЫСЛЬЮ

На заводе «Рязсельмаш» проходит смотр-конкурс по изысканию резервов производства и усилению режима экономии материалов.

Новаторы инструментального цеха уже подали около семидесяти рационализаторских предложений.

— Многие из них, — рассказывает начальник цеха Е. В. Буданцев, — заслуживают большого внимания. Например, рабочие Гусева и Мещерин предложили заменить свободную ковку слесарных молотков ковкой в байках, что значительно повышает производительность труда инструментальщиков.

Интересно по своему решению предложение Мещерина и Шараповой, которое предусматривает замену ручного клеймения методом проката. Рационализаторы Петренко и Гаврилин предложили в целях экономии дефицитного металла изготовлять резцы марки РС-323 из старых, бывших в употреблении.

65 МИЛЛИОНОВ ПАССАЖИРОВ

За девять месяцев нынешнего года услугами троллейбуса воспользовалось 65 миллионов рязанцев и гостей нашего города. Это почти на полтора миллиона пассажиров больше, чем предполагалось. Машины идут теперь уже по одиннадцати маршрутам, соединяя центр Рязани с поселками, с подавляющим большинством промышленных предприятий.

В этом году в адрес управления троллейбуса поступило двадцать новых пассажирских машин, и сейчас ежедневно в среднем их выходит на линию 116—120.

ГОСТИ СЕЛЬСКИХ ТРУЖЕНИКОВ

Агитбригада Сараевского районного Дома культуры — частый гость у тружеников полей и ферм колхозов и совхозов района. В горячие дни уборки она побывала почти во всех колхозах района, ее концерты прослушало более 7.000 человек. Хорошо отзываются о выступлениях самодеятельных артистов в колхозах имени Коминтерна, имени Кирова, имени Чапаева, в совхозе «Сараевский».

Коллектив Дома культуры два раза в месяц проводит вечера отдыха, а на днях организовал бал «Золотая осень».

А. КОНДРАШОВ.
Сараевский район.

ФИЛЬМЫ В ЦЕХЕ

Около семидесяти технических и научно-популярных кинофильмов демонстрировались в этом году в красных уголках Рязанского комбината химического волокна. Их просмотрели более трех тысяч человек.

С. ДЕНИСЬЕВ.
г. Рязань.

ПРОМЫШЛЕННОСТЬ ОБЛАСТИ ВЫПОЛНИЛА ПЛАН ДЕСЯТИ МЕСЯЦЕВ

Широко развернув социалистическое соревнование за достойную встречу XXIV съезда КПСС, коллективы промышленных предприятий области досрочно, 27 октября, выполнили план десяти месяцев юбилейного года по реализации товарной продукции. Выполнено задание и по производству большинства изделий в натуральном выражении.

Успех кораблинских земледельцев

Труженики сельского хозяйства Кораблинского района, соревнуясь за достойную встречу XXIV съезда партии, организованно провели уборку и успешно выполнили план продажи государству сахарной свеклы.

На приемные пункты колхозы и совхозы района отправили 9.147 тонн корней. Продажа сахарной свеклы государству продолжается.

НА СВЕКЛОВИЧНЫХ ПЛАНТАЦИЯХ

На 27 октября колхозы и совхозы области поставили на приемные пункты 283 тысячи тонн сахарной свеклы, что составляет 84,4 процента к плану.

Многие хозяйства, успешно выполнив установленные планы, продолжают активно отгружать продукцию в счет принятых обязательств.

Высокопроизводительно используют транспортные средства колхозы и совхозы Сараевского района. Свекловоды уже доставили на приемные пункты 38,8 тысячи тонн сладких корней при плане 36 тысяч тонн. Здесь полностью завершена уборка свекловичных плантаций. Хозяйства повсеместно ведут перепашку полей, повторный подбор корней, продолжают интенсивно отгружать продукцию. За сутки здесь было сдано заготовительным организациям 962 тонны сахарной свеклы.

Каждый погожий час используют на заготовках корней земледельцы Кораблинского района. Здесь также завершено выполнение плана продажи этой продукции государству. Колхозы и совхозы высокими темпами отгружают продукцию в счет принятых обязательств.

Заканчивают уборку свекловичных плантаций земледельцы Шацкого района. Близки к выполнению планов закупки сахарной свеклы Старожиловский и Новодеревенский районы.

Успешно завершают полевые работы земледельцы большинства колхозов и совхозов. Вместе с тем есть хозяйства, где заключительные работы на полях ведутся крайне неудовлетворительно.

Взять, к примеру, Захаровский район. Здесь еще на большой площади свекла не выкопана из земли. Отгрузка ее ведется очень низкими темпами. Район выполнил план заготовки продукции лишь на 55,5 процента.

Еще хуже обстоят дела в хозяйствах Пронского района. Здесь план продажи свеклы государству выполнен лишь на 34,1 процента. За сутки на приемный пункт поступило только 76 тонн корней.

Руководителям колхозов и совхозов, специалистам, механизаторам надо приложить все силы для того, чтобы в ближайшие дни полностью завершить уборку свекловичных плантаций, произвести перепашку и повторный подбор сладких корней, рассчитаться с государством по поставкам сахарной свеклы.

ДОСРОЧНО

По всем показателям завершил выполнение пятилетнего плана коллектив производственного управления «Рязаньоблгаз». В области построено свыше 125 километров газовых сетей. Газифицировано за годы пятилетки 76.854 квартиры. Сверх плана газифицировано 1.177 коммунально - бытовых предприятий. На 100,4 процента выполнен пятилетний план реализации природного газа.

СОРЕВНУЯСЬ ЗА ПОЧЕТНОЕ ЗВАНИЕ

ЦЕХ сборки динамиков по численности работающих самый большой на Рязанском радиозаводе. Объем производства цеха за пятилетку увеличился на 25 процентов. В 1970 году будет изготовлено почти 14 миллионов динамических громкоговорителей. В социалистическом соревновании в честь 100-летия со дня рождения В. И. Ленина цех динамических громкоговорителей вышел на заводе победителем, ему вручен на вечное хранение памятный ленинский вымпел.

В цехе есть участки и смены, которые из месяца в месяц выполняют и перевыполняют производственные задания. Это смены старших мастеров А. Т. Рогачева, В. П. Филипенко, участок намотки звуковой колонки мастера В. В. Абидовой. Личный пример в выполнении индивидуальных социалистических обязательств показывают радиомонтажница Л. Холопова, намотчица А. Колчанова, слесари - сборщики В. Кузина, Г. Молоткова, В. Федосова, Г. Смолкина.

Коллектив цеха включился в социалистическое соревнование за достойную встречу предстоящего съезда партии, за право называться коллективом имени XXIV съезда КПСС. Цех наметил выполнить годовой план к 29 декабря и выпустить сверх плана продукции на сотни тысяч рублей. Себестоимость продукции снизится по сравнению с 1969 годом на 25 процентов. Экономия материалов в 1 квартале 1971 года достигнет 1.500 рублей. В день открытия XXIV съезда КПСС цех будет работать полные рабочие смены на сэкономленном сырье.

В. ЩЕРБАКОВ,
инженер отдела труда и заработной платы Рязанского радиозавода.

НА ВАХТЕ — РЕМОНТНИКИ

Это в колхозе «Доброволец» стало уже правилом: как только инвентарь освобождается от сезонных работ, его доставляют на усадьбу и сдают заведующему мастерской Николаю Фроловичу Изранцеву. Орудия без промедления очищаются от грязи и тщательно осматриваются. В ходе осмотра составляется дефектная ведомость на ремонт.

Такой порядок существует в хозяйстве в течение двух лет. Его завел главный инженер хозяйства Н. И. Синицын.

— Это очень удобно во многих отношениях, — рассказывает Николай Иванович. — Во-первых, внимание к инвентарю дисциплинирует механизаторов. Они бережливее относятся к технике. Во-вторых, обеспечивается лучшая сохранность орудий. В-третьих, когда приходит пора браться за ремонтные работы, у нас имеется полная ясность, что делать и в каком объеме. А самое главное — к началу ремонтного сезона мы уже на полную потребность успеваем завезти в мастерскую запасные части, нехватка которых, как известно, обычно задерживает восстановление техники в нужный срок.

Действительно, ремонтные работы в колхозе «Доброволец» идут полным ходом. Их ведет специально созданное для этого звено, которое возглавляет Виктор Иванович Есейкин. В звено входят Иван Егорович Охотников, Николай Николаевич Тимаков и Николай Алексеевич Тимаков. Ремонтники восстановили 6 зерновых сеялок, 8 культиваторов, 9 плугов и 60 борон. Механизмы проходят полную регулировку, на рабочие органы и узлы, подверженные коррозии, накладывается густая смазка. Орудия ставятся на огороженной площадке на деревянные колодки. Перед постановкой на линейку готовности их принимает комиссия, которую возглавляет главный инженер Н. И. Синицын.

Восстановление зерновых сеялок, культиваторов и борон звено решило закончить к 7 ноября, остального инвентаря — к 20 ноября.

Одновременно на ремонт поставлено 4 гусеничных трактора. Их восстанавливает другая ремонтная группа, в которой трудятся Николай Дмитриевич Кирсанов, Иван Ильич Апарин, Николай Тимофеевич Тимошкин и Иван Михайлович Катерин.

— Сейчас освобождаются от работ и другие тракторы, — говорит Н. Ф. Изранцев. — Они тоже поступят в мастерскую. Рабочая площадь позволяет нам одновременно ремонтировать до десятка тракторов. План осенне-зимнего ремонта техники мы обязались выполнить на месяц раньше срока.

Надо сказать, что для этого у механизаторов есть все условия. Мастерская отапливается. Она оснащена необходимым станочным парком, подъемными средствами. Заказы ремонтников на недостающие детали быстро выполняет токарь Владимир Иванович Изранцев. Люди заинтересованы в труде материально и морально. Став на трудовую вахту в честь 53-й годовщины Великого Октября, ремонтники ежедневно перевыполняют задания.

А. ЕРЕМЕЕВ.

Шиловский район.

В ОБСТАНОВКЕ БРАТСКОЙ ДРУЖБЫ

27 октября в Кремле состоялись советско-монгольские переговоры, в которых приняли участие: с советской стороны — член Политбюро ЦК КПСС, Председатель Совета Министров СССР А. Н. Косыгин, член Политбюро ЦК КПСС, первый заместитель Председателя Совета Министров СССР Д. С. Полянский, член Политбюро ЦК КПСС, секретарь ЦК КПСС М. А. Суслов, секретарь ЦК КПСС К. Ф. Катушев и другие.

С монгольской стороны — Первый секретарь ЦК МНРП, Председатель Совета Министров МНР Ю. Цеденбал (глава делегации), член Политбюро ЦК МНРП, первый заместитель Председателя Совета Министров МНР С. Лувсан, член Политбюро ЦК МНРП, секретарь ЦК МНРП Д. Моломжамц, член Политбюро ЦК МНРП, секретарь ЦК МНРП Н. Жагвагарал, член Политбюро ЦК МНРП, заместитель Председателя Совета Министров МНР Д. Майдар и другие.

В ходе переговоров обсуждались вопросы дальнейшего расширения и углубления двусторонних отношений, основные направления экономического сотрудничества между СССР и МНР на ближайшую перспективу. Стороны обменялись также мнениями по актуальным международным проблемам и о положении в мировом коммунистическом движении.

Переговоры проходили в обстановке сердечности и полного взаимопонимания.

(ТАСС).

В честь партийно-правительственной делегации МНР

Центральный Комитет КПСС и Совет Министров СССР дали 26 октября в Большом Кремлевском дворце обед в честь партийно-правительственной делегации МНР во главе с Первым секретарем ЦК МНРП, Председателем Совета Министров МНР Ю. Цеденбалом.

С советской стороны на обеде были товарищи А. Н. Косыгин, А. Я. Пельше, Н. В. Подгорный, М. А. Суслов, А. Н. Шелепин, В. В. Гришин, И. В. Капитонов, К. Ф. Катушев, Б. Н. Пономарев, М. С. Соломенцев и другие.

На обеде товарищи А. Н. Косыгин и Ю. Цеденбал обменялись речами.

Речи А. Н. Косыгина и Ю. Цеденбала были выслушаны с большим вниманием и встречены аплодисментами.

Обед прошел в обстановке братства и сердечности.

(ТАСС).

Сообщение ТАСС

В период с 28 октября по 30 ноября 1970 г. в Советском Союзе будут проведены пуски ракет-носителей в район акватории Тихого океана, ограниченный окружностью радиусом 80 морских миль, с центром, имеющим координаты 33 градуса 00 минут северной широты и 173 градуса 30 минут восточной долготы.

ТАСС уполномочен заявить, что для обеспечения безопасности правительство Советского Союза просит правительства других стран, пользующихся морскими и воздушными путями в Тихом океане, дать указание соответствующим органам, чтобы суда и самолеты не заходили в этот район и воздушное пространство ежедневно во второй половине суток с 12 до 24 часов по местному времени.

ВЕЧЕРНИЕ ТЕЛЕГРАММЫ

В ЧЕСТЬ ПРЕДСТОЯЩЕГО СЪЕЗДА

СОФИЯ, 27 октября. (ТАСС). Трудящиеся болгарской столицы с большим воодушевлением восприняли весть о предстоящем съезде Болгарской коммунистической партии. Десять крупнейших столичных предприятий обратились к рабочим коллективам других предприятий страны с призывом ознаменовать подготовку к съезду ударным трудом.

Более ста тысяч жителей Софии по призыву городского комитета Отечественного фронта вышли на работу по благоустройству города. В течение дня они отремонтировали фасады сотен домов, подготовили места для разбивки новых скверов.

Субботники в честь съезда были организованы и во многих других городах страны.

ВОЕННЫЕ РАСХОДЫ США

ВАШИНГТОН, 27 октября. (ТАСС). Президент США Р. Никсон подписал законопроект об ассигновании 1,7 миллиарда долларов на военное строительство в текущем финансовом году. Эта сумма, выделяемая на нужды Пентагона как внутри страны, так и за рубежом, является лишь частью военного бюджета США превышающего 70 миллиардов долларов.

ПРОИЗВОЛ ВЛАСТЕЙ

КАРАКАС, 27 октября. (ТАСС). Отряды национальной гвардии при поддержке воинских подразделений заняли помещения центрального университета Венесуэлы и студенческий городок. Солдаты на бронетранспортерах блокировали подступы к университету. Полиция арестовала несколько преподавателей и деканов.

Власти прибегли к такой мере, пытаясь сорвать выступления против принятого недавно правительством антидемократического закона об университетской реформе, который ущемляет права преподавательского состава и студенчества.

Новые репрессии вызвали бурю негодования среди венесуэльской молодежи. В районе студенческого городка несколько тысяч юношей и девушек устроили демонстрацию протеста против полицейского произвола.

Федерация университетских центров осудила действия властей и призвала всех венесуэльцев решительно выступить против этой меры. Реакционные силы Венесуэлы, указывается в заявлении федерации, подстрекаемые американским империализмом, пытаются подавить студенческое движение и превратить университеты страны в «культурную колонию США».

ЗА ЕДИНСТВО ДЕЙСТВИЙ

РИМ, 27 октября. (ТАСС). Во Флоренции в помещении местного дворца съездов открылось совещание генеральных советов трех крупнейших итальянских профсоюзных объединений — ВИКТ, Итальянской конфедерации профсоюзов трудящихся и Итальянского союза труда. Главный вопрос повестки дня совещания — единство действий профсоюзов в борьбе за интересы трудящихся.

«50.000 КИЛОМЕТРОВ ПО СОВЕТСКОМУ СОЮЗУ»

БУХАРЕСТ, 27 октября. (ТАСС). Политическое издательство Румынии выпустило в свет книгу репортажей под заголовком «50.000 километров по Советскому Союзу». Ее автор — постоянный корреспондент «Скынтейи» в Москве С. Подинэ.

Маршрут путешествия проходит через районы Крайнего Севера, Сибирь, Якутию, республики Средней Азии и Закавказья. О развитии экономики и культуры в этих областях и республиках, о встречах с интересными людьми рассказывает на 340 страницах своей книги С. Подинэ.

В первой главе книги автор пишет о людях, знавших В. И. Ленина, о местах, связанных с именем вождя, приводит свидетельства огромной любви и уважения народов Советского Союза и всего мира к вождю мирового пролетариата.

Отдельные главы книги посвящены развитию научно-исследовательской работы в СССР, использованию кибернетики в экономике, развитию самолетостроения и воздушного флота СССР.

День нашей Родины

«Зонд-8» спешит к Земле

Ученые астрономического института имени Штернберга продолжают эксперимент по высокоточному определению параметров движения автоматической станции «Зонд-8». Как сообщил руководитель работ по наблюдению за станцией, в ночь с 24 на 25 октября на высокогорной обсерватории с помощью оптико-фототелевизионной аппаратуры получен уникальный снимок возвращающегося к Земле «Зонда-8». Снимок сделан с расстояния в 348 тысяч километров. С большой точностью определены координаты автоматической станции. Это — рекордная дальность фотографирования искусственных космических тел для оптических средств.

В ночь с 25 на 26 октября станция была сфотографирована на расстоянии в 277 тысяч километров. Полученные данные переданы в координационно-вычислительный центр.

(Корр. ТАСС).

Алма-Ата.

«Чемпионы» картофельного поля

Последние гектары картофельного поля в совхозе «Глинтишкис» Вильнюсского района Литвы преподнесли земледельцам сюрприз: среди крупных клубней оказались настоящие гиганты. Нередко при копке попадались килограммовые клубни, а один плод весил 1.400 граммов.

Колхозы и совхозы Литвы в этой пятилетке перешли на сплошные сортовые посевы картофеля. Каждые девять из десяти гектаров занимают хорошо зарекомендовавшие себя районированные сорта местной селекции. Наряду с другими агротехническими приемами это позволило более чем на три четверти поднять урожайность картофеля.

(Корр. ТАСС).

Вильнюс.

Юбилей якутского театра

Исполнилось 50 лет Государственному русскому драматическому театру Якутии. Свои истоки этот коллектив берет с небольшого кружка, организованного ссыльными большевиками при непосредственном участии Емельяна Ярославского. За годы существования театр показал ряд интересных спектаклей по произведениям классиков и современных авторов. С неизменным успехом на его сцене идут «Кремлевские куранты» Н. Погодина, «Семья» И. Попова и другие постановки, посвященные вождю революции.

(Корр. ТАСС).

Якутск.

Новинки каунасских меховщиков

Дешевые меха из овчины, выделанные под барса или куницу, начало производить Каунасское объединение предприятий меховой промышленности. Его специалисты разработали технологию, которая значительно удешевила и сократила время обработки овчины.

Специалисты объединения подготовили в нынешнем году к производству более шестидесяти моделей шуб, манто и шапок. Высокую оценку получили пальто спортивного типа, украшенные дубовыми пуговицами. Освоен также выпуск шубок для школьниц.

(Корр. ТАСС).

Каунас.

От съезда к съезду

СКОПИНСКОЕ МНОГОЦВЕТЬЕ

СТАВ НА ТРУДОВУЮ ВАХТУ В ЧЕСТЬ XXIV СЪЕЗДА КПСС, КОЛЛЕКТИВ СКОПИНСКОГО СТЕКОЛЬНОГО ЗАВОДА ДОСРОЧНО, 6 ОКТЯБРЯ, ЗАВЕРШИЛ ВЫПОЛНЕНИЕ ПЯТИЛЕТНЕГО ПЛАНА ПО РЕАЛИЗАЦИИ ПРОДУКЦИИ. ДО КОНЦА ГОДА СВЕРХ ПЛАНА БУДЕТ РЕАЛИЗОВАНО АРХИТЕКТУРНО-СТРОИТЕЛЬНЫХ БЛОКОВ НА 870 ТЫСЯЧ РУБЛЕЙ.

Если вам приходилось бывать в Лужниках на Центральной спортивной арене столичного стадиона имени В. И. Ленина, то вы, наверное, обратили внимание на одну архитектурную деталь этого уникального сооружения. Внешняя стена главного вестибюля арены, представляющая собой огромное кольцо, сложена из пустотелых стеклянных «кубиков».

Эти «кубики» — архитектурно-строительные блоки — около двадцати лет тому назад впервые в Советском Союзе начал выпускать Скопинский стекольный завод. В настоящее время по его примеру освоили производство этого интересного строительного материала стекольные заводы Саратова, Лисичанска, Вышнего Волочка и других городов страны.

За последние годы стеклоблоки нашли широкое применение на строительстве стадионов, санаториев и других зданий культурно-бытового назначения. Они также успешно используются на строительстве промышленных объектов во многих отраслях народного хозяйства.

Пятилетка подходит к концу. Какой след она оставила в трудовой жизни скопинских стекловаров? Как изменился за это время завод? Что нового появилось в его цехах? Какие перспективы открываются перед заводом в ближайшем будущем?

Народная мудрость гласит, что надо начинать всегда «танцевать от печки». Так вот, у главного входа в цех варки и выработки стекла установлена ванная печь. За годы пятилетки она претерпела коренную реконструкцию. Увеличилась ее рабочая площадь, усовершенствовались процессы варки стекломассы. Но главное здесь, пожалуй, состоит в том, что заводскому коллективу в тесном творческом содружестве с Гусевским филиалом Государственного института стекла удалось создать и смонтировать на ванной печи специальный преобразователь для окрашивания стекломассы в различные цвета — красный, оранжевый, желтый, зеленый, голубой, фиолетовый. Таким образом, впервые в нашей стране и в мировой практике была создана совершенно новая технология одновременного получения цветных и бесцветных стеклоблоков.

Осваивая производство стеклоблоков различных цветов и оттенков, скопинцы стремились выполнить указания XXIII съезда нашей партии о необходимости обеспечивать стройки материалами высокого качества. Выпуск цветных стеклоблоков из года в год увеличивается. Если в 1967 году их было произведено 547 тысяч, то в нынешнем году — в два с лишним раза больше.

Хочется обратить внимание и на другую производственно-техническую проблему, которая также решается на заводе в интересах строителей. Это освоение производства крупноразмерных стеклоблоков. Они по своим размерам в полтора раза больше блоков, которые завод выпускал раньше и продолжает еще выпускать. Поэтому, как показала практика, они являются более удобным и эффективным строительным материалом. Применение крупноразмерных стеклоблоков дает возможность значительно сокращать сроки сборки строительных конструкций. Кроме того, улучшается качество и внешний вид стеклянных панелей за счет сокращения количества швов.

В прошлом году на заводе успешно проведены экспериментальные работы по освоению производства крупноразмерных стеклоблоков. Сейчас осуществляется постепенный переход на выпуск блоков нового образца. Следует заметить, что только перевод одной технологической линии на производство крупноразмерных стеклоблоков увеличит объем товарной продукции в расчете на год на 34 тысячи рублей. А на заводе шесть таких линий.

В цехе варки и выработки стекла за последнее время было обновлено по сути дела все технологическое оборудование. Если раньше стеклоформующие машины были разнотипные, то теперь, как говорят, приведены к общему знаменателю. Это позволило цеху работать более производительно. Раньше каждая технологическая линия давала 9,3 капли жидкого стекла в минуту, а теперь на одну каплю больше. Иными словами, стало возможным снимать в сутки с каждой линии дополнительно 720 стеклоблоков.

Большой производственный и экономический эффект дало заводу сокращение простоя технологического оборудования. В первом полугодии, например, в цехе варки и выработки стекла технологические линии из-за планово-предупредительного ремонта и по другим причинам простояли в общей сложности 394 часа при допустимой норме в 650 часов. Это позволило выдавать за каждые сутки шесть тысяч стеклоблоков сверх задания. Совершенствование технологии варки и выработки стекла резко сказалось на уменьшении производственного брака, что дало возможность с начала года выпустить дополнительно свыше ста тысяч стеклоблоков.

Существенный вклад в повышение эффективности производства вносят заводские рационализаторы. С начала пятилетки от них поступило 280 предложений, из которых 230 внедрены в производство. Наиболее ценное предложение внес мастер формовочного участка Н. А. Маликов. Он создал оригинальные синхронизаторы, которые значительно улучшили работу стеклоформующих машин. Экономия от этого новшества — 85 тысяч рублей в год.

В марте этого года на заводе состоялось собрание, на котором было обсуждено Письмо ЦК КПСС, Совета Министров СССР, ВЦСПС и ЦК ВЛКСМ «Об улучшении использования резервов производства и усилении режима экономии в народном хозяйстве». После собрания был намечен большой комплекс организационно-технических мероприятий. Значительная часть их уже осуществлена и дала большой производственный и экономический эффект — увеличилась выработка стеклоблоков на 430 тысяч штук, на четыре процента повысилась производительность труда, на 2,7 процента сократился брак. Все это дало 56 тысяч рублей экономии.

Недавно стекольный завод выступил инициатором соревнования в честь XXIV съезда КПСС среди коллективов скопинских промышленных предприятий. Приняты повышенные социалистические обязательства — до конца года выпустить не менее четырех с половиной миллионов стеклоблоков сверх пятилетнего плана. Свое слово стеклоделы держат крепко. Сейчас на их лицевом счету свыше 2.400 тысяч стеклоблоков, выпущенных дополнительно к заданию. С начала года получено более 60 тысяч рублей сверхплановой прибыли, на 247 рублей против плана увеличилась выработка на одного работающего.

Таковы итоги работы коллектива завода за четыре года и девять месяцев пятилетки.

Будущее открывает перед заводом заманчивые перспективы дальнейшего наращивания производства архитектурного стекла. В связи с этим на предприятии предстоит многое сделать. Прежде всего надо построить новый составной цех. Ныне действующий цех по своей мощности и технологии приготовления шихты отстает от современных требований.

В настоящее время завершается строительство нового корпуса цеха производительностью 200 тонн шихты в сутки. Это почти вдвое больше, чем завод имеет теперь. С вводом в эксплуатацию строящегося сейчас цеха завод получит возможность приступить к изготовлению новой продукции — облицовочных плиток. Их выпуск намечено довести до 300 тысяч квадратных метров в год. Кроме того, с пуском нового цеха завод постепенно осуществит переход на производство крупноразмерных стеклоблоков. За годы предстоящего пятилетия на 12,3 процента вырастет производительность труда, на 14,7 процента увеличится объем производства. В 1975 году предприятие выдаст стеклоблоков на два миллиона больше, чем в текущем году.

За годы пятилетки на Скопинском стекольном заводе сложился дружный коллектив. Вот Александр Семенович Бочкарев, член партии с 1949 года. Он трудится на заводе двадцать с лишним лет, в совершенстве освоил свою нелегкую профессию стекловара. Бочкарев варит стекломассу в строгом соответствии с требованиями технологии, выдаваемая им продукция отличается высоким качеством. Неизменным авторитетом на заводе пользуется и коммунист Александр Сергеевич Герасимов — руководитель бригады рабочих по обслуживанию технологической линии в цехе варки и выработки стекла. Бригада четко выполняет свои обязанности. Она выдает в смену 2.300 стеклоблоков при норме 1.800.

Успешному решению многих задач технического прогресса на заводе способствуют своей кипучей деятельностью главный технолог Иван Григорьевич Новиков, начальник цеха варки и выработки стекла Виктор Андреевич Титов, его заместитель Валерий Иванович Вайн, начальник ремонтно-механического цеха Леонид Яковлевич Линьков и многие другие инженеры предприятия.

Страна идет к финишу завершающего года пятилетки. Каждый советский труженик в эти дни готовит достойные подарки предстоящему партийному съезду. Готовят подарки и скопинские стеклоделы. Они стремятся дать новостройкам страны как можно больше стеклоблоков. Прочных и красивых.

В. ПРЕСНЯКОВ.

г. Скопин.

Коммунисты! Показывайте пример в труде и общественной жизни! Будьте активными организаторами и воспитателями масс в борьбе за высокую эффективность производства, более полное использование резервов, экономию и бережливость в народном хозяйстве!

(Из Призывов ЦК КПСС к 53-й годовщине Великой Октябрьской социалистической революции).

Рассказы о коммунистах

ВСЕГДА В НАСТУПЛЕНИИ

— Значит, Коробков Александр Семенович?

— Верно.

— Почему решил перейти в наш цех?

— Заработок у прядильщиков повыше, да и вообще...

Секретарь партбюро протянул Коробкову раскрытую пачку сигарет:

— Что «вообще»? Не сработались?

— Вроде бы так.

— А кто виноват?

— Сразу не скажешь...

Алексей Максимович, не глядя, спросил:

— Может, потому, что с дисциплиной у тебя слабовато?

— В каком смысле?

— В этом, — Алешин выразительно щелкнул себя по горлу.

Коробков усмехнулся.

— Был один случай, а уже накапали.

— Не любишь, когда капают? Я тоже. Только в данном случае ты не прав. Я проявил инициативу. Сам понимаешь, нам с тобой работать, и мы должны знать о тебе все. А разговор о водке к тому, чтобы потом не вести душеспасительных бесед. У нас с любителей выпить спрос особый.

Через две недели Коробков пришел на работу навеселе. Но начальник смены не доложил об этом. Почему? Во-первых, его уговорил Коробков, а во-вторых... И тут, мне кажется, лучше всего дать слово Алексею Максимовичу Алешину, помощнику мастера комбината химического волокна, секретарю партийной организации прядильного цеха.

— Почему начальник смены не доложил о проступке Коробкова? Проще всего это объяснить так: вошел в положение. Кто из нас не ошибается? Ну, выпил человек в день рождения друга, а работа у нас, химиков, сменная — и днем работаем, и ночью... Словом, на первый взгляд, все просто и понятно. Но, если подумать, этот случай — типичный конфликт между долгом руководителя и его человеческими качествами. В самом деле, доложит начальник смены о проступке, значит в положении о социалистическом соревновании в графе «прогулы» будет поставлена очередная галочка. И чем их больше, тем меньше шансов у коллектива на победу в соревновании.

Ведь по количеству прогулов мы судим о воспитательной работе в смене. Много прогулов — плохо работают, мало — хорошо. А если человек без году неделя в коллективе, если в трудовой книжке у него автографы двадцати начальников отделов кадров, и он начинает свою работу с нарушений, тогда как? Его приглашают для личных бесед, ругают дозволенными словами на рабочих собраниях и недозволенными в курилке, а с него как с гуся вода. И пока его воспитывают, количество прогулов растет, подходит время подведения итогов соревнования, и коллективу сообщают: все у вас хорошо, но вот прогулов многовато и потому не обессудьте... Вот тогда-то иной руководитель в сердцах и говорит: черт с тобой, скрою, не доложу.

Где выход из этого положения? На мой взгляд, нельзя формально судить о состоянии воспитательной работы по количеству нарушений дисциплины. Если с нарушителями борются, не дают им спокойно жить, нужно поощрять коллектив. У себя в цехе мы думаем ввести для этого дополнительную графу в положение о соревновании.

Но мы отвлеклись. Начальник смены скрыл пьянку Коробкова, а он через пару дней пришел на смену лыка не вяжет. До работы его не допустили, и Коробков исчез на четыре дня. Явился с оправдательным документом — больничным листом. Посмотрел его председатель цехкома Валентин Васильевич Седов и говорит:

— Липа, Максимыч.

Поехал я в больницу, проверил. И в самом деле липа. Крепко наказали мы Коробкова, понял человек, что неправильно себя повел, сейчас неплохо работает.

Владимир Иванович Жаворонков, секретарь парткома комбината химического волокна, рассказывая об Алешине, заметил:

— Иной раз круто завернет, поправлять приходится. И все-таки нужны такие, как он, на партийной работе.

Сейчас я понимаю, что имел в виду секретарь парткома. Человек имеет право на критику любой степени остроты, если руководит им идейная убежденность, если видно, что болеет он за общее дело.

В прошлом году на объединенном партийном собрании ведущих цехов комбината зашел разговор о тревожном положении, сложившемся с качеством выпускаемой продукции. Коммунисты говорили о причинах, мешающих монтажу и вводу в строй необходимого оборудования, называли организации и учреждения, не выполняющие обязательств. Но попросил слова Алешин и сказал:

— Все правильно. И говорим мы об этом так часто, что наизусть выучили и организации и фамилии руководителей, ставящих нам палки в колеса. А тем временем с качеством продукции месяц от месяца все хуже: химический цех не обеспечивает нас, прядильщиков, вискозой, в кислотном цехе — авария за аварией на скрубберах. Кого в этом винить? Прежде всего, на мой взгляд, руководителей предприятия. Они не проявляют принципиальности в вопросах, от которых зависит высокопроизводительная работа коллектива. Вот и давайте здесь спросим с них по всей партийной строгости.

Трудно судить, насколько прав был коммунист Алешин, выступивший с таким предложением, ведь порой рабочему человеку сразу нелегко разобраться во всех сложностях, с которыми приходится сталкиваться администрации комбината. Но в том, что руководила им партийная забота об общем деле, сомневаться не приходится. Доказательством тому его отношение к порученному участку работы.

В середине сентября на складе готовой продукции, а точнее, на участке прессов, где волокно упаковывается в тяжелые аккуратные тюки, сложилась обстановка, по словам председателя цехкома прядильного цеха В. В. Седова, не способствующая ритмичной работе. Проще говоря, вокруг прессов выросли горы упакованных тюков, и это грозило остановкой прядильному производству. Прядильщики забили тревогу. Алешин сходил в отдел сбыта, которому подчинен склад готовой продукции, и там ему объяснили, что попали они в цейтнот в связи с острой нехваткой стропальщиков и крановщиков.

— Спасибо, что просветили и утешили, — усмехнулся Алешин. — Мы-то, сами понимаете, не в курсе.

Передал разговор начальнику цеха Анатолию Сергеевичу Соболеву, и тот решительно сказал:

— Вот что. Пошли к главному инженеру, не то, чувствую, будет поздно.

Главный инженер их успокоил:

— Уже набрана и обучается группа крановщиков и стропальщиков. В ближайшее время положение поправим.

Спустя два дня Алешин пошел узнать, как идут занятия в группе. Оказалось, никак: заболел преподаватель. Алешин пришел на рабочие места и сказал примерно следующее:

— Ребята, цеху грозит остановка. Зашился участок прессов. Прошу проявить сознательность и по возможности после смены поработать на складе готовой продукции.

Сказать, что все откликнулись на призыв секретаря партбюро единодушно, значит покривить против правды. Были в прядильном цехе такие, которые совсем отказались, и такие, которые говорили так:

— Разреши вопрос, Максимыч? Если я работаю хорошо, а кто-то плохо, почему я должен за него отдуваться?

— Правильно. Не должен. Значит, не придешь?

— Куда же денешься? Чтобы ты потом до самой пенсии поминал меня на каждом собрании в рубрике «отдельные» товарищи...?

Две недели приходили бригады прядильщиков на склад готовой продукции и работали отлично. Этот факт подтверждает секретарь партийной организации Алексей Максимович Алешин, который каждый вечер был там.

Наверное, надо бы порассуждать о том, что в данном случае прядильщики во главе с партийным вожаком проявили высокую сознательность, но, по-моему, все и так ясно.

Мы простились с ним у проходной. Сильный ровный ветер срывал с молодых тополей блеклые, жестяно шуршащие листья и торопливо гнал их по асфальтовым дорожкам аллей.

— Осень, — негромко сказал Алексей Максимович, усмехнулся каким-то своим мыслям и, секунду помолчав, продолжил:

— Быстро же мы живем. Кажется, только вчера отметили столетие Ильича, а вот она — пятьдесят третья годовщина Октября. Не за горами и съезд партии.

Вот недавно заглянул я в курилку, а там спорят ребята. Один из них спрашивает меня: «Скажи, Максимыч, разве достаточно только понимать значение для страны, скажем, очередного съезда партии? Я считаю — мало понимать, нужно выразить к этому событию свое сокровенное отношение...»

Хорошо сказал, верно? А когда в честь XXIV съезда мы в цехе принимали социалистические обязательства, я вспомнил об этом и подумал, что каждый пункт из них непременно выполним. Потому, что именно стремлением выразить свое отношение к общему делу и сильны коммунисты. Люди, рядом с которыми я работаю.

Б. ШАПОВАЛОВ.



Сетевязальный цех касимовской фабрики «Красный текстильщик» еще в июле выполнил пятилетний план по общему объему производства продукции. Готовясь достойно встретить XXIV съезд партии, коллектив цеха решил годовой план выполнить к 24 декабря.

Впереди среди соревнующихся — сетевязальщица Ольга Белышкина. Ее сменная выработка в среднем составляет 130 процентов. В совершенстве освоив технологию производства сетей, работница сдает изделия только с первого предъявления.

На снимке: старший мастер Надежда Сергеевна Денежникова (справа) принимает работу у Ольги Белышкиной.

Фото А. Андреева.

За высокую культуру животноводства

К ТРЕХТЫСЯЧНОМУ РУБЕЖУ

В соревновании по надоям молока хозяйства Клепиковского района обычно занимают последние места. И многие это объясняют просто: природные условия, мол, таковы, что негде тут развернуться животноводам. Болота, леса, пески. Низкие урожаи, слабая кормовая база. Отсюда все беды. Конечно, вести животноводство здесь труднее, чем, скажем, в пойменных районах. Но за последнее время в ряде хозяйств по-серьезному взялись за повышение продуктивности скота, и кривая надоев неуклонно пошла вверх.

Совхоз «Алексеевский» — глубинное хозяйство: оно расположено в шестидесяти километрах от районного центра. Совхозу всего два года. Организовался он на базе двух колхозов. И если один из них оставил в наследство дела в сравнительно неплохом состоянии, другой — прорехи, за что ни возьмись. Поэтому работать здесь нелегко.

Главный зоотехник Нина Ивановна Кузнецова рассказывает:

— У нашего хозяйства молочно-мясное направление. Кроме того, оно специализируется и на производстве картофеля. Стадо на фермах большое. Всего крупного рогатого скота сейчас 2.300 голов, в том числе 900 коров. Но большинство из них такие, что даже при самом лучшем кормлении не смогут дать за год 2.600—2.700 килограммов. Поэтому на первый план выдвигаем мы работу по улучшению стада.

Для начала хозяйство приобрело семьдесят телят черно-пестрой породы. Но основную ставку здесь стали делать не на приобретение племенного скота со стороны, а отбор наиболее продуктивных животных у себя, выращивание и раздой собственных коров. Животным улучшили кормление. Регулярно проводятся контрольные дойки. Ведется строгий учет продуктивности каждой коровы. Телочки, отобранные для пополнения стада, содержатся на особых, повышенных рационах.

Ежегодно проводится бонитировка животных. Постепенно стадо обновляется. Малопродуктивные коровы заменяются новотельными, раздою которых придается большое значение.

Здесь немаловажно искусство доярки, что еще, к сожалению, не всегда принимается во внимание. Любая доярка, если есть корма, сможет хорошо накормить животных. А вот чтобы раздоить первотелку по всем правилам, требуются опыт, знание. В основном в совхозе кадры животноводов неплохие: трудолюбивые, старательные. Но вот уровень их специальной подготовки низок. Из ста работников ферм только пятеро имеют квалификацию мастеров животноводства второго класса и только двое — восьмилетнее образование. А между тем доярка — первая помощница зоотехника. Это хорошо поняли в совхозе и решили начать серьезное обучение работников ферм профессиональному мастерству. На всех фермах созданы кружки, в которых доярки, скотники, телятницы получат основы зоотехнических знаний, на практике учатся вести дело на научной основе.

Одновременно улучшается кормовая база. Без хорошего, полноценного, зоотехнически обоснованного кормления невозможно успешно вести животноводство.

Еще совсем недавно урожай зерновых здесь был 3,5—4 центнера с гектара, а собственных кормов хватало животным только до января, хотя и рационы были скудными. И сейчас пока полностью скот не обеспечен кормами, но уже есть возможность круглый год выдавать коровам концентрированные корма. Значительно увеличены запасы грубых и сочных кормов. За счет чего идет увеличение кормовой базы?

Во-первых, повысилась культура земледелия и выше стали урожаи всех культур. Зерна, например, получают в совхозе теперь по 10—11 центнеров с гектара, картофеля — 100—110 центнеров. А во-вторых, пересмотрена структура посевных площадей. Посевы под многолетними травами будут в дальнейшем несколько увеличены. В этом году получено уже семнадцать тонн семян многолетних трав. В хозяйстве вводят научно обоснованные севообороты. Почвы — и так бедные — здесь истощены бессистемным использованием. Восстановить их структуру планируется за счет посева трав. На следующий год будет засеяно клевером с тимофеевкой пятьсот гектаров. Расширяются посевы силосных культур. Часть их выращивается на осушенных торфяниках, которых в хозяйстве триста гектаров. В будущем под силосные культуры шире будут использоваться занятые пары.

Большую надежду животноводы возлагают на новые земли. В новой пятилетке совхоз рассчитывает получить еще шестьсот гектаров нови.

В совхозе большие площади пастбищ, требующих коренного улучшения. Сейчас здесь создаются культурные пастбища. Одно на восемьдесят гектаров уже заложено. На два составляются проекты. Это очень облегчит проблему обеспечения скота зеленым кормом в летнее время.

Работы, которые ведутся в совхозе по увеличению продуктивности скота, рассчитаны не на один год. Зоотехническая работа кропотливая, длительная. Но уже сейчас становятся заметными ее результаты. Совхоз занимает первое место в районе по надоям молока. Надои в прошлом году были увеличены на 170 килограммов от коровы, в этом они повысятся уже на триста килограммов. План по сдаче молока государству выполнен совхозом еще в августе. До конца года животноводы поставят на приемный пункт свыше пятисот тонн сверхплановой продукции.

Но самое главное, у животноводов совхоза появились реальные перспективы в будущем получать трехтысячные надои, а потом перешагнуть и этот рубеж. Они выбрали правильный путь.

Л. ИГНАТОВА.

Заявление Советского правительства правительству США

В связи с нарушением 21 октября с. г. самолетом ВВС США государственной границы СССР в районе г. Ленинакана Советское правительство считает необходимым заявить правительству США следующее.

Указанное нарушение является не первым случаем незаконного вторжения американских самолетов в воздушное пространство СССР. Если не возвращаться к известным своими печальными последствиями давним случаям, то лишь за последние три года имело место более десяти незаконных нарушений воздушной границы СССР, по поводу которых американской стороне делались соответствующие представления.

Каждый раз американская сторона стремится изобразить дело таким образом, будто эти нарушения происходят в результате «случайного стечения обстоятельств».

Однако, не вдаваясь в разбор конкретных обстоятельств каждого из этих нарушений в отдельности, законно задать вопрос: каким образом и почему вообще американские военные самолеты оказываются у советских границ, случайно ли это?

Ответ на этот вопрос следует искать в той широкой военной и разведывательной активности, которую Соединенные Штаты уже в течение многих лет осуществляют в непосредственной близости от Советского Союза, используя для этого и свои военные базы на территории третьих государств, в том числе таких сопредельных с СССР стран, как Турция. Из опубликованных в США данных известно, что только на базах США в Европе и Азии, в пределах досягаемости территории СССР, сосредоточены сотни американских самолетов.

Советское правительство неоднократно обращало внимание правительства США на эту откровенно враждебную СССР деятельность. Сохранение американских военных баз вокруг Советского Союза представляет собой серьезнейший источник опасности и никак не согласуется с теми заявлениями в пользу улучшения советско - американских отношений, которые неоднократно делались руководителями США.

Более того, нельзя не обратить внимания на то, что в последнее время происходит значительное усиление активности авиации и флота США в районе, непосредственно примыкающем к южным границам Советского Союза.

Правительство США должно отдавать себе отчет в том, что подобные действия могут лишь усиливать возможность весьма опасных событий, чреватых самыми серьезными последствиями. Нельзя не видеть также, что наличие американских военных баз на территории третьих стран усиливает подозрения и ослабляет доверие в отношениях между государствами, подрывает международную безопасность и способствует сохранению напряженности в мире.

В свете сказанного выше не может быть сомнений в том, что нарушения воздушного пространства СССР американскими самолетами происходят вовсе не вследствие какого-то «случайного стечения обстоятельств», а являются результатом общей военной активности Соединенных Штатов в районах, прилегающих к Советскому Союзу.

Заявляя протест правительству США по поводу нарушения 21 октября с. г. американским военным самолетом государственной границы СССР, Советское правительство ожидает, что правительство США со всей серьезностью отнесется к изложенной в данном заявлении позиции и сделает соответствующие выводы.

Заявление Советского правительства правительству Турции

Правительство Союза Советских Социалистических Республик считает необходимым заявить правительству Турецкой Республики следующее.

21 октября 1970 года самолет ВВС США нарушил воздушное пространство СССР и совершил посадку на аэродроме вблизи г. Ленинакана. Находившиеся на его борту 4 человека назвали себя: американский генерал Шерер, американский генерал Маккуэри, майор американских ВВС, пилот самолета Рассел и турецкий полковник Денели.

Имевшее место нарушение советского воздушного пространства не является случайным. Это нарушение связано с проводимой США политикой создания своих военных баз на территориях соседних с Советским Союзом стран. Как известно, американские военные круги в соответствии с планами агрессивного блока НАТО используют территорию Турции, в том числе военную базу в Инджирлике, для осуществления разведки и других враждебных акций, направленных против Советского Союза и стран Ближнего Востока. Уже не впервые американские самолеты, базирующиеся в Турции, совершают с провокационными и разведывательными целями полеты вдоль турецко-советской границы, вторгаются в воздушное пространство СССР. Достаточно вспомнить полет американского самолета-шпиона «У-2», явившийся грубым нарушением норм международного права и осужденный всей мировой общественностью.

Турецкое правительство заявило тогда, что соглашение, существующее между ним и правительством США, не позволяет американским самолетам летать без разрешения турецких компетентных властей за пределы турецкого воздушного пространства и подчиняет их в этом вопросе власти турецкого правительства. Оно заявило также, что никогда не предоставит самолетам союзных или других держав право использовать свои базы и свое воздушное пространство в агрессивных целях, могущих нанести ущерб безопасности и спокойствию своих соседей.

Однако последний инцидент показывает, что в действительности дело обстоит иначе.

Не могут не вызывать удивления в этой связи ссылки некоторых кругов в Турции на то, что турецкие власти, мол, не отвечают за действия самолета-нарушителя, поскольку он принадлежит американским ВВС.

Такое положение не может не вызывать серьезного беспокойства, поскольку провокационные действия со стороны американских военнослужащих вблизи турецко-советской границы, если их не пресечь, чреваты опасными последствиями и могут нанести ущерб добрососедским отношениям между нашими странами.

Советское правительство обращает серьезное внимание правительства Турции на факт нарушения воздушного пространства СССР американским самолетом, летевшим с территории Турции, и ожидает, что турецкое правительство примет необходимые меры к недопущению подобных нарушений.

УБИЙЦ—К ОТВЕТУ!

—ТРЕБУЮТ СОВЕТСКИЕ ЛЮДИ

В редакцию продолжают поступать письма читателей, выражающие гнев и возмущение бандитским нападением на советский самолет и убийством бортпроводницы, комсомолки Надежды Курченко. Убийц — к позорному столбу! — требуют советские люди. Сегодня мы публикуем некоторые из этих писем.

●

Как и все советские люди, я выражаю свой гнев и презрение к бандитам, совершившим нападение на самолет АН-24. Они убили чудесную девушку Надю Курченко и ранили членов экипажа. Разве можно называть этих озверевших бандитов людьми?! Разве имеют они право существовать на земле?! Нет. Не будет им прощения! Убийцы должны понести суровое наказание за свои злодеяния, должны быть судимы советским судом по нашим законам!

Т. ДЕСНИЦКАЯ.

г. Рязань.

* * *

С чувством глубокой скорби я и моя семья узнали о нападении отщепенцев на советский самолет и о гибели Нади Курченко. Я — участник Великой Отечественной войны, в свое время видел немало горя и страданий, видел смерть, видел, как умирали советские люди. Но все это было во время войны. А теперь, когда мирная жизнь завоевана ценой стольких страданий народа, ценой героических усилий Советской Армии, немыслимы, невероятны гибель простой советской девушки, ранения летчиков гражданской авиации от руки подлых бандитов.

От имени ветеранов Великой Отечественной войны, от имени солдат, проливавших свою кровь на полях сражений, мы требуем наказания убийц. Пусть судит их советский суд, суд народа!

И. ПАНИН.

г. Рязань.

* * *

Трагическая гибель бортпроводницы Нади Курченко от рук подлых убийц глубоко взволновала пионерский отряд 6 «А» класса имени Аркадия Гайдара Пертовской средней школы.

Мы, пионеры отряда имени Аркадия Гайдара, гордимся подвигом комсомолки Курченко и выражаем свою ненависть и презрение ее убийцам. Смерть комсомолки не должна пройти безнаказанной. Убийц — к ответу! Мы присоединяем свой голос к голосу всего народа и требуем сурового наказания бандитов!

Света КРЫКАНОВА,
председатель совета отряда;
СПИРЯКОВА, МАТРОСОВА, БУЯНОВСКАЯ,
звеньевые отряда по поручению всех пионеров.

р. п. Чучково.

* * *

Мы, работники строительно-монтажного управления треста «Стальконструкция», крайне возмущены пиратскими действиями воздушных бандитов, захвативших советский самолет и убивших бортпроводницу Надежду Курченко. Преступление взывает к мщению. Убийц должен судить советский суд и вынести справедливый, суровый приговор. Вместе со всем советским народом мы требуем выдачи бандитов для предания советскому суду!

А. ТИТОВ,
монтажник Рязанского строительно-монтажного управления треста «Стальконструкция».

г. Рязань.

* * *

Мы, группа рабочих завода электронных приборов имени Ленинского комсомола, узнав о зверском нападении на экипаж самолета АН-24, как и все советские люди, до глубины души возмущены убийством комсомолки Нади Курченко.

Мы, женщины-работницы откачного участка цеха № 4, разделяем глубокую скорбь матери Нади и требуем самого сурового наказания убийц.

Коллектив участка.

НОВОСТИ ПЛАНЕТЫ

Книги Энгельса и об Энгельсе

БЕРЛИН, 27 октября. Корр. ТАСС М. Никиточкин передает:

В подготовке к 150-летию со дня рождения Фридриха Энгельса, исполняющемуся 28 ноября этого года, вместе с организациями СЕПГ и общественностью активное участие принимают коллективы издательств и научные работники ГДР. Особенно большое внимание уделяется изданию трудов Ф. Энгельса, а также книг, посвященных его жизни, научной и революционной деятельности.

— За годы народной власти только издательство «Диц ферлаг», выпустило произведения Ф. Энгельса общим тиражом в 3,8 млн. экземпляров. В 4,5 млн. экземпляров здесь вышли книги, написанные совместно Марксом и Энгельсом, «Манифест Коммунистической партии», например, издан тиражом в 2,5 млн. экземпляров, а книга Энгельса «Развитие социализма от утопии к науке» — в 550 тысяч экземпляров. Всего за годы существования ГДР издательства республики выпустили около 28 млн. экземпляров трудов Маркса, Энгельса и Ленина.

К предстоящему юбилею приурочивается шеститомное издание избранных произведений Маркса и Энгельса. Авторским коллективом Института марксизма-ленинизма при ЦК СЕПГ впервые подготовлена в ГДР новая биография Фридриха Энгельса. «Диц ферлаг» издает иллюстрированные антологию писем Энгельса и воспоминания о нем современников. Издается также совместный труд известных философов Советского Союза и ГДР на тему: «Фридрих Энгельс и современные проблемы философии марксизма».

ЭКСПОРТ ПОЛЬСКОГО КОКСА

ВАРШАВА, 27 октября. (ТАСС). Народная Польша занимает седьмое место в мире по производству кокса. В нынешнем году его будет получено около пятнадцати с половиной миллионов тонн. Из них 2,2 миллиона пойдет на экспорт.

Первые тонны польского кокса, предназначенного на экспорт, были проданы в Швецию в конце 1945 года. С того времени ежегодно вывозится в среднем 2 миллиона тонн. Польский кокс покупают 38 стран. Первое место среди них занимают социалистические государства.

РЕПРЕССИИ ПРОДОЛЖАЮТСЯ

НЬЮ - ЙОРК, 27 октября, (ТАСС). В США продолжаются преследования прогрессивной негритянской партии «Черные пантеры». В Детройте полиция совершила налет на местное отделение партии, арестовав 15 человек. Около ста негров, собравшихся в районе штаб - квартиры отделения, предприняли попытки противостоять, однако полиция разогнала их, применив слезоточивый газ и бронеавтомобили.

ВООРУЖАЮТ АГРЕССОРА

НЬЮ - ЙОРК, 27 октября. (ТАСС). Соединенные Штаты продолжают снабжать израильских экстремистов наступательным оружием. В дополнение к 200 танкам «М-60» и 18 истребителям «Фантом», которые, как уже сообщалось, Вашингтон согласился предоставить Тель-Авиву, Израиль получит от своих заокеанских покровителей и другие виды вооружений. По свидетельству газеты «Нью-Йорк таймс», в их число входят дальнобойные пушки, бронетранспортеры, ракеты класса «воздух—земля» и другая боевая техника. Это вооружение, по словам газеты, предоставляется Вашингтоном Тель-Авиву в рамках заключенной между ними сделки, предусматривающей поставки американского вооружения Израилю на сумму в 500 млн. долларов.

Поставки наступательного оружия Израилю в момент действия соглашения о прекращении огня на Ближнем Востоке трудно расценивать иначе, как поощрение агрессора на саботаж усилий по достижению мирного урегулирования в этом районе земного шара.

В защиту Анджелы Дэвис

НЬЮ-ЙОРК, 27 октября. (ТАСС). Молодая американская коммунистка Анджела Дэвис, находящаяся в тюрьме, объявила голодовку в знак протеста против преследований.

Преподавательница философии, изгнанная за свои прогрессивные взгляды из Калифорнийского университета, Анджела Дэвис была арестована агентами ФБР по сфабрикованному обвинению в «соучастии в убийстве». В ожидании суда, который назначен на 5 ноября, Анджела Дэвис содержится в одиночной камере в Нью-Йоркской тюрьме.

Преследование Анджелы Дэвис вызвало волну возмущения прогрессивной американской общественности. Коммунистическая партия США расценивает его как возвращение к маккартистским временам «охоты за ведьмами». У здания тюрьмы, где заключена Анджела, ежедневно проводятся массовые демонстрации и митинги. В Чикаго, сообщает газета «Дейли уорлд», создан специальный «комитет защиты Анджелы Дэвис».

Против иностранного вмешательства

ВАШИНГТОН, 27 октября. (ТАСС). Премьер-министр Швеции У. Пальме высказался против иностранного вмешательства в дела вьетнамского народа, за предоставление ему права самому решать свою судьбу.

«Я всегда считал войну, которую ведет вьетнамский народ, освободительной войной против колониального режима», — заявил У. Пальме. Он подчеркнул, что ДРВ «искренне стремится к урегулированию и миру».

Сайгонский режим, продолжал У. Пальме, «не пользуется поддержкой в народе» и существует лишь благодаря присутствию иностранных войск.

Находящийся сейчас в США премьер-министр Швеции выступал в телевизионной программе компании «Эй-Би-Си».

Премьер-министр Швеции высказался за политическое урегулирование ближневосточного конфликта, чему, по его мнению, обязаны содействовать великие державы и ООН. Он также поддержал борьбу африканских народов на территории колоний за свою независимость.

БЕРЕЧЬ КУЛЬТУРНОЕ НАСЛЕДИЕ

НА РЯЗАНЩИНЕ НЕМАЛО АРХИТЕКТУРНЫХ АНСАМБЛЕЙ, КОТОРЫЕ НАПОМИНАЮТ О ПРОШЛОМ, СИМВОЛИЗИРУЮТ СВЯЗЬ ВЕКОВ И ПОКОЛЕНИЙ, ПРЕРВАТЬ КОТОРУЮ НЕЛЬЗЯ, КАК НЕЛЬЗЯ ОСТАНОВИТЬ ЖИЗНЬ.

НАШИМ современникам не безразлично прошлое, оно помогает им глубже понять настоящее. Широкое знакомство с культурой прошлого, проникновение в ее сущность — это еще и существенное дополнение и обогащение современной культуры.

В. И. Ленин, придавая большое значение углубленному познанию истории и культуры своей Родины, указывал: «Без ясного понимания того, что только точным знанием культуры, созданной всем развитием человечества, только переработкой ее можно строить пролетарскую культуру — без такого понимания нам этой задачи не разрешить. Пролетарская культура не является выскочившей неизвестно откуда, не является выдумкой людей, которые называют себя специалистами по пролетарской культуре. Это все сплошной вздор. Пролетарская культура должна явиться закономерным развитием тех запасов знания, которые человечество выработало под гнетом капиталистического общества».

Ленинская мысль о сбережении культурного наследия и сейчас остается трепетно живой и жизненно важной. Этим и объясняется тот повышенный интерес к памятникам истории и культуры, которым характеризуется наше время. Сложность этого вопроса заключается в том, что надо не только сохранить то или иное сооружение, представляющее ценность как памятник архитектуры, но и правильно включить его в архитектурный ансамбль города. Следует отметить, что общественность Рязани уже не раз принимала участие в обсуждении ряда проектов. Ее конкретные предложения по улучшению планировочной структуры, созданию охранных зон и видовых точек центра города, насыщенного памятниками архитектуры, не только не встретили возражения у проектного института «Гипрогор», но и были с благодарностью приняты. В проект детальной планировки и застройки центра города была включена часть улиц, предусмотренных генеральным планом 1780 года, которые сами по себе являются памятниками архитектуры. Немаловажное значение имело и предложение по размещению зданий общественного характера в зоне Рязанского кремля, где проектом предусмотрено расширение водной акватории реки Трубеж с последующим размещением там новой комфортабельной пристани.

Большое значение для сбережения культурного наследия имело решение вопроса о выводе завода автомобильной аппаратуры из зданий и сооружений бывшего Троицкого монастыря. Нет сомнения в том, что после вывода всех производственных объектов с территории монастыря, в нем можно будет разместить культурно-просветительные учреждения: создать, например, экспозицию знаменитой битвы на Воже, ставшей прологом всей последующей борьбы русского народа против татаро - монгольского владычества.

Однако мы погрешили бы против истины, сказав о том, что в деле сохранения культурного наследия все обстоит благополучно. Рязанцам, да и гостям нашего города, хорошо известно, какое место в истории русской культуры занимает Рязанский кремль. Величественный и неповторимый, он покоряет зрителя не только совершенством форм и пропорций, но и удивительной красотой. Это знают все. Но посетители кремля заметили также, что только около двадцати процентов его территории, в основном там, где расположены здания краеведческого и художественного музеев, доступны для обозрения, другая же значительная часть занята либо под склады, учреждения, либо просто под жилье. С таким положением мириться никак нельзя. И не только потому, что эти помещения в своем роде уникальны, но главным образом потому, что там могут быть размещены различные экспозиции, которые позволят углубить наши знания о древней культуре Рязанского края.

Учеными установлено, что в толщах культурного слоя территории кремля хорошо сохранились древнейшие памятники архитектуры: мостовые, колодцы, полуподвальные каменные галереи, фундаменты древнейших зданий, фортификационные сооружения, остатки древних жилых домов. Если бы удалось снять этот культурный слой, перед изумленными посетителями открылась бы такая панорама, которую можно сравнить разве лишь с известной в истории Помпеей. Пройдя по древним лабиринтам, мы невольно соприкоснулись бы с эпическим миром наших далеких предков.

Город наш растет и хорошеет. В нем удачно сочетается старое и новое. Но, вероятно, не все рязанцы знают, что на огромной его территории раскинулось бесчисленное множество неизвестных памятников археологии, о которых мы узнаем подчас совершенно неожиданно. Так, на площади Свободы при рытье котлована под вновь строящийся дом строители обнаружили гончарную мастерскую семнадцатого столетия с обилием гончарных изделий. На улице Подгорной было обнаружено древнее захоронение, исследование которого позволило ученым открыть один из трагических моментов жизни древнего города. Все эти факты говорят о том, что строителям при производстве работ надо быть предельно внимательными, ибо от этого зависит не только сохранность, но и дальнейшее изучение ценных памятников материальной культуры.

Вековой труд русского человека запечатлен в чудом сохранившихся деревянных домах, рубленных из добротного соснового леса. Каждый такой дом — молчаливый свидетель былого. Потрясающие своей наивной простотой, графической четкостью наличники в виде кружев невольно настраивают наше воображение на яркие наряды рязанских вышивальщиц. От каждого такого дома веет неповторимой поэзией русских сказок. И раз уж речь зашла о нашей узорчатой резьбе, то следует сказать, как мы ее сохраняем. К сожалению, похвастаться тут нечем. Бывали случаи, когда удивительная резьба, придающая неповторимый колорит городу, сбивалась с наличников и бесследно исчезала при производстве работ ремонтно - строительным трестом.

Возникает вопрос: как пресечь это зло? Ведь нельзя же допустить, чтобы замечательные творения русских умельцев начисто исчезли из облика нашего города.

Говоря о необходимости сохранения архитектурных памятников, мы часто забываем такую немаловажную сторону этого вопроса, как влияние их на эстетическое воспитание подрастающего поколения. Что можно сделать, чтобы эстетический мир ребенка рос и расширялся? Здесь есть несколько путей. Один из них нам показали ленинградцы и костромичи. В Ленинграде, например, построен детский городок под названием «Солнышко», а в Костроме—«Сказка». В них построены домики в древнерусском стиле с ажурной резьбой и сказочными флюгерами, возведены миниатюрные крепостные стены, приспособленные для детских игр, установлены скульптуры героев детских сказок. Все это сделано для того, чтобы ввести детей в атмосферу древнерусского искусства, былинных богатырей и их подвигов. Можно ли у нас построить такие городки? Без сомнения, да. Наиболее подходящим для этого местом может быть Центральный парк культуры и отдыха, поселки Городская роща или Солотча. Организация таких городков не только сделает игры детей более целенаправленными, но и будет пробуждать их интерес к познанию истории народа, его вековых традиций.

Мы можем сказать, что у нас богатое наследие. На территории Рязанского края представлены памятники всех веков и множества культур. Овладевая этим культурным наследием, мы становимся богаче духовно, оно становится дороже нашему сердцу и, следовательно, должна быть выше ответственность за него.

Вл. АКИМОВ,
преподаватель художественного училища.

ВОКРУГ СВЕТА
информация

ГАСТРОЛИ ЗАВЕРШЕНЫ

Почти месяц продолжались гастроли балетной труппы Большого театра Союза ССР в Италии. Московские артисты выступали на сценах миланского театра «Ла Скала» и Римского оперного театра. Они показали итальянским любителям искусства три спектакля — балеты «Лебединое озеро», «Щелкунчик» П. И. Чайковского и «Спартак» А. И. Хачатуряна в постановке Ю. Н. Григоровича.

Все спектакли балетной труппы Большого театра как в Милане, так и в Риме прошли с большим успехом. Зрители, театральная критика и печать по достоинству оценили выступления мастеров советского балета.

(ТАСС).

Рим.

СКОЛЬКО «СТОИТ» ПРЕЗИДЕНТ

Сколько долларов может потратить американский политический деятель на предвыборную кампанию, если он хочет быть избранным президентом Соединенных Штатов? На этот вопрос можно ответить просто: чем больше у кандидата в президенты денег, тем больше времени он может «купить» для рекламирования себя по радио и телевидению, тем больше, следовательно, у него шансов завоевать голоса избирателей.

У демократической партии США меньше сторонников среди крупнейших финансовых воротил страны, чем у республиканской партии, представитель которой занимает сейчас пост президента США. Поэтому на президентских выборах в 1968 году республиканцы позволили себе израсходовать на рекламирование своего кандидата Никсона по радио и телевидению 12.700.000 долларов. Демократическая же партия для рекламирования своего кандидата Хэмфри израсходовала менее половины этой суммы: 6.100.000 долларов.

Вот почему демократическая партия США, готовясь к следующим президентским выборам 1972 года, потребовала установления лимита в расходовании средств на предвыборную кампанию кандидатов в президенты по радио и телевидению. Демократам удалось провести через обе палаты конгресса законопроект о лимите в 5.100.000 долларов. Однако президент Никсон воспользовался правом вето и заморозил законопроект.

Председатель национального комитета демократической партии США Лоуренс О'Брайэн заявил по этому поводу, что президент воспользовался властью, чтобы дать возможность республиканцам и на следующих выборах «заполонить радиоволны» своей пропагандой.

Неприличная перебранка двух главных политических партий американского капитала вновь показала всему миру, что пост президента США приобретается с помощью всемогущего доллара.

Г. ФРИМЭН,
корреспондент ТАСС.

Нью-Йорк.

ТРАГИЧНАЯ СУДЬБА ДЕТЕЙ

Свыше 200 детей из каждой тысячи, ежегодно рождающихся в странах Латинской Америки, умирают от голода, заявил заместитель министра здравоохранения Никарагуа доктор Роберто Кастильо на проходящем здесь межамериканском семинаре по воспитанию и охране здоровья детей.

Латиноамериканские дети, отметил Кастильо, находятся в самом бедственном положении. Свыше 40 процентов детей, поступающих в начальные школы, не могут их окончить, так как вынуждены своим трудом помогать родителям.

(ТАСС).

Мехико.

Политика • нравы • быт

ОТОВСЮДУ ОБО ВСЕМ

наука • культура • спорт

Пыльные ветры океанов

Морские дороги пылят сейчас подчас не меньше сухопутных, утверждают ленинградские ученые. В результате проведенных наблюдений за морскими волнами сделан вывод, что мириады брызг, образуемых штормом, несут в себе мельчайшие частицы растворенных в воде веществ — сернистых соединений и различных солей. Поднятые ветром, они кристаллизуются и подолгу висят над океаном, затрудняя видимость. В каждом кубическом сантиметре морского воздуха может находиться до 200 тысяч таких частиц.

В процессе исследований замечено, в частности, что пассаты — зимние ветры, дующие с материка, почти вдвое прозрачнее летних ветров обратного направления.

(Корр. ТАСС).

Ленинград.

Стирает автомат

Стиральная машина с программным управлением создана конструкторами кишиневского завода «Электромашина». Она сама набирает в бак воду и нагревает ее, добавляет стиральный порошок. Закончив работу, автомат полощет и отжимает белье. Ему можно поручить стирку любых тканей — синтетических, шерстяных, шелковых.

(Корр. ТАСС).

Кишинев.

Новоселы Буковины

Буковинские егеря запомнят нынешний октябрь. После 200-летнего перерыва в местных лесах появились великаны-зубры.

Одно семейство из шести животных переселено из Беловежской пущи, другое — из Приобского заповедника.

За последние годы на Буковине появились и другие новоселы: бобры, ондатры, фазаны. Умеренный климат, отличные леса, широкие полонины (луга) способствовали их акклиматизации и размножению.

Ф. ДРАЧЕНКО.
(Корр. ТАСС).

Черновцы.

Театр

МУЗЫКА, ОЖИВШАЯ В ТАНЦЕ

Гастроли Московского академического ордена Трудового Красного Знамени музыкального театра имени К. С. Станиславского и Вл. И. Немировича-Данченко в Рязани стали большим событием в культурной жизни города.

Впервые встретившись с этим театральным коллективом, рязанские зрители вновь и вновь испытывали на его спектаклях волнующую радость приобщения к благородному искусству танца.



Известно, что в постановке главного балетмейстера театра народного артиста РСФСР, лауреата Государственной премии СССР В. П. Бурмейстера балет «Лебединое озеро» имеет свои особенности. Сценическая редакция «Лебединого озера», предложенная В. Бурмейстером, принята не только многими коллективами нашей страны, но и парижской «Гранд Опера». И хотя в Рязани был показан только второй акт балета, идущий в классической редакции Л. Иванова, зрители уловили в нем и черты индивидуального стиля балетмейстера-постановщика В. Бурмейстера — взволнованность, динамичность действия, глубокий психологизм в обрисовке характеров.

Одухотворенный поэтичный образ королевы лебедей Одетты создает здесь Н. Лаврухина. Достойным партнером ей является заслуженный артист РСФСР Ю. Григорьев, выступающий в роли принца Зигфрида. Изящное благородство жестов, летящая походка, виртуозные прыжки создают представление о характере гордом, независимом, самоотверженном.

Второй акт «Лебединого озера» — это поэма о зарождающейся любви двух сердец. О ней повествует не только дуэт Одетты и принца, но и танцы кордебалета, в классический рисунок которых внесен дух мятежности и страстности.

Совершенно оригинальным произведением является балет «Снегурочка», созданный В. Бурмейстером на музыку П. И. Чайковского. В. Бурмейстер использовал здесь не только сюиту П. И. Чайковского, написанную к весенней сказке А. Н. Островского «Снегурочка», но и первую его симфонию «Зимние грезы», а также пьесы из «Детского альбома».

Музыка Чайковского, то лирически нежная, напевная, то романтически взволнованная, глубокая, словно ожила в танцах. Они рассказывают о пробуждении человеческого сердца, о любви. В массовых танцах дана широкая картина народного быта, обычаев, обрядов.

Снегурочка в исполнении Л. Трунина трогательно-наивна, добра и доверчива. В танцевальных движениях Л. Савиной (Купава) много лирической напевности и в то же время нежного лукавства. Уверенной силой и мужеством веет от танцев Э. Перкун (Мизгирь).

Балет «Снегурочка» идет в прекрасном оформлении народного художника СССР, лауреата Государственной премии СССР Б. И. Волкова.

В постановке В. Бурмейстера рязанцы увидели также одноактный балет «Штраусиана».

Танцы и сцены из балетов, показанные в дивертисменте, позволяют говорить о В. Бурмейстере как о большом художнике, интересном балетном режиссере. Его творческий диапазон очень широк — от скульптурной выразительности «Египетских фресок» Скотта (исп. И. Лещинская и А. Домашов) до поэтической одухотворенности «Лунной сонаты» Бетховена (исп. Н. Лаврухина и С. Звягин).

* * *

Более ста лет живет на сцене балет «Конек-горбунок», написанный Ц. Пуни по известной сказке П. Ершова.

Музыкальный театр показал рязанским зрителям наиболее танцевальный второй акт, где Иванушка (артист Г. Петров) при помощи Конька-горбунка (В. Петров) выслеживает и похищает Царь-девицу (Н. Корытина).

Умело составленная программа каждого из концертов дала зрителям разностороннее представление о работе театра. Три па-де-де из балетов «Спящая красавица» и «Щелкунчик» П. И. Чайковского, а также из «Тщетной предосторожности» П. Гертеля показали как высокое мастерство исполнителей, так и разнообразие классического репертуара.

Если в «Спящей красавице» (дуэт исполняют заслуженная артистка РСФСР С. Виноградова и А. Новиченок) утверждение прекрасного и радости жизни достигается точностью сложного рисунка танца, отточенностью всех движений, то в «Щелкунчике» к блестящему мастерству актрисы (Н. Лаврухина и О. Микрашевский) идет кокетливый задор волшебной детской игрушки.

Третье па-де-де — из балета «Тщетная предосторожность» (в первоначальном русском переводе «Худо сбереженная дочь»). Французский комический балет еще более старинный, чем «Конек-горбунок». Прошло более ста восьмидесяти лет со дня его первой постановки. Поставленный балетмейстером Ж. Доберваль как антипод балету пышного французского двора, он с юмором повествует о жизни простых сельских жителей. Борьба за право любить и быть любимым делает этих маленьких людей большими, значительными. А балет за долгие годы переживает множество давно забытых блестящих спектаклей. Он остается таким же понятным и милым зрителям других эпох.

Лиза и Колэн в исполнении С. Афанасьевой и Петрунина — веселые и юные. Личное обаяние артистов дополняет внутреннюю сущность их героев.

Трагедией, равной замыслам Данте, веет от напряженной, взволнованной симфонической фантазии П. И. Чайковского «Франческа да Римини».

Главенство музыки в этом балете несомненно. Именно она придает и силу, и страстность, и трагизм всей постановке. Франческа (народная артистка СССР В. Бовт) и Паоло (заслуженный артист КАССР О. Егоров) страдают и гибнут под натиском зла. Но их любовь побеждает. С ней рядом не место той черной силе, которую воплощает Джотто. Артист В. Чигирев жестом и мимикой, средствами хореографии рисует трагический и страстный образ Джотто. Он неукротим и неотвратим, как стихия.

Понять в полную меру одну из трагедий дантовского «Ада» помогает звучание музыки.

В Рязани, где нет своего музыкального театра, особенно было отрадно услышать большой, прекрасно слаженный оркестр под управлением заслуженного артиста РСФСР В. Эдельмана.

Т. АДРИАНОВА,
К. ОХАПКИНА.

На снимке: сцена из балета «Лебединое озеро».

Фото И. Концевого.

РЯЗАНСКАЯ ПРОИЗВОДСТВЕННАЯ БАЗА ОБЪЕДИНЕНИЯ «ОБЛКОЛХОЗСТРОЙ»

продолжает прием учащихся

на курсы при Рязанском учебном комбинате объединения «Облколхозстрой» по подготовке АРМАТУРЩИКОВ-БЕТОНЩИКОВ.

Принимаются лица в возрасте не моложе 18 лет. Срок обучения три месяца. Учащиеся обеспечиваются общежитием в г. Рязани. Оплата за время обучения не менее 75 рублей в месяц.

Окончившим курсы присваивается соответствующий разряд и предоставляется работа по производству железобетонных изделий на производственной базе в пос. Соколовка.

За справками обращаться: г. Рязань, ул. Лермонтова, д. 8-а, телефоны 7-44-03, 7-67-01, или в бюро по трудоустройству населения г. Рязани (ул. Подбельского, д. 51-а).

РЯЗАНСКИЙ ЗООВЕТЕРИНАРНЫЙ ТЕХНИКУМ

объявляет прием учащихся

на заочное отделение по специальности ЗООТЕХНИЯ

Поступающие на базе восьмилетней школы сдают приемные экзамены по русскому языку и математике, срок обучения 5 лет; на базе средней школы сдают экзамены по русскому языку, литературе (сочинение) и химии, срок обучения 3 года.

Заявления принимаются до 30 ноября с. г. К заявлению прилагаются: документ об образовании, автобиография, медицинская справка по форме № 286, 3 фотокарточки размером 3×4 см.

Приемные экзамены проводятся с 1 ноября по 14 декабря.

Адрес техникума: Рязанская область, Рязанский район, п. о. Варские.

ПРЕДПРИЯТИЯ РЯЗАНСКОГО ОБЛАСТНОГО ТРЕСТА РЕСТОРАНОВ И КАФЕ

ПРИНИМАЮТ КОЛЛЕКТИВНЫЕ ЗАКАЗЫ НА ОБСЛУЖИВАНИЕ ПРАЗДНИЧНЫХ ВЕЧЕРОВ

В меню имеется широкий ассортимент холодных закусок, горячих блюд и напитков.

В праздничные дни в магазинах «Кулинария» будут проводиться выставки-продажи кондитерских и кулинарных изделий, овощных, рыбных и молочных полуфабрикатов.

Рестораны «Рязань», «Отдых», «Москва», на ст. Рязань-I и Рязань-2, кафе «Театральное» принимают заказы на изготовление кулинарных и кондитерских изделий: тортов, пирогов, кексов и др.

Посетите наши предприятия!

Трест ресторанов и кафе.

О мерах личной безопасности граждан, пользующихся железнодорожным транспортом

В целях предупреждения несчастных случаев с людьми при переходе железнодорожных путей, при посадке в пассажирские вагоны и выходе из них на остановках поезда необходимо помнить:

переходить железнодорожные пути разрешается только через пешеходные мосты, тоннели, пешеходные дорожки, переезды, если они открыты;

прежде чем идти по деревянному настилу или через переезд, пешеходную дорожку — убедитесь, не идет ли поезд;

обязательно обращать внимание на световые, звуковые сигналы, на предупредительные знаки и плакаты, вывешенные на видных местах железнодорожных станций и других сооружений;

садиться в поезд и выходить из него разрешается только после полной его остановки;

нельзя подлезать под вагоны, переходить через тормозную площадку грузового поезда, так как при несоблюдении этого требования несчастный случай неизбежен.

Не подходите близко к краю платформы, может сбить воздушной волной. Помните, поезд идет со скоростью 100—120 км в час, на участке Москва—Рязань в отличие от других дорог — левопутное движение.

Взрослые! Запрещайте детям зимой кататься на лыжах и санках влизи железных дорог, на откосах.

Строго выполняйте правила личной предосторожности при пользовании железнодорожным транспортом.

Рязанское отделение Московской ж. д.

ЭСТАФЕТА ОТКРЫТИЙ



Хорошую книгу перечитывают по нескольку раз, и каждый раз, соприкасаясь с жизнью ее героев, следуя за нитью сюжета, начинаешь жить новыми, неведомыми для тебя ранее открытиями.

Вот также и эстафета. Как после прочтения очередной главы интересной книги, так и после каждого этапа эстафеты невольно спрашиваешь себя: «А что же дальше?». Более 1.200 действующих лиц, участников традиционной легкоатлетической эстафеты, посвященной 53-й годовщине Великого Октября, отвечали в минувшее воскресенье на этот вопрос.

Ровно в одиннадцать часов выстрел стартового пистолета отправил в путь мужчин. По сути, уже первый, самый трудный 700-метровый этап выявил вероятных претендентов на победу. Метров на двадцать оторвались от основной группы представители военного училища связи (№ 26) и автомобильного училища (№ 24). Бегуны под этими же номерами первыми появились и в конце пути, на стадионе «Спартак». Они только поменялись местами: лучшее время показали легкоатлеты автомобильного училища — 13 минут 8 секунд они затратили на то, чтобы преодолеть 5 километров 600 метров!

Во второй группе победу одержали бегуны школы МВД, в третьей—спортсмены педагогического училища, в четвертой — учащиеся ГПТУ № 8.

Зрители (а они образовали настоящий живой коридор на протяжении всей дистанции) с не меньшим волнением следили за перипетиями борьбы смешанных команд. Буквально каждый этап представлял собой загадку. Заслуживает всяческих похвал бег Геннадия Шлоева на первом этапе. Ему удалось выбраться из «стартовой толчеи» и образовать трехметровый просвет между собой и своими соперниками. А ему было кого остерегаться! По пятам кандидата в мастера шли студент радиотехнического института Сергей Тихонов и будущий педагог Валерий Рязанов.

Сергея Тихонова поддержали товарищи по команде. Они жаждали победы, реванша над своими извечными соперниками — студентами медицинского института. На последние 250 метров, венчавшие эстафетный путь, одновременно вышли два бегуна— представители команд «Экспресс» и радиотехнического института. Подбадриваемый зрителями, студент радиоинститута Юрий Колотухин взвинтил темп и метра на четыре обошел соперника. Победа!

Победителями в остальных группах стали команда «Экспресс», студенты техникума электронных приборов и учащиеся школы № 11.

В женской эстафете по группам победу праздновали студентки педагогического института, команда фабрики «Победа Октября», спортсменки медицинского училища, учащиеся школы № 1.

В. ЧИРКОВ.

На снимке: старт участников эстафеты на стадионе «Спартак».

Фото В. Губина.

Шахматы

ПЕРВЕНСТВО ОБЛАСТИ

В 12-м туре в центре внимания были встречи Лаевский — Сапфиров и Сметанин — Кириллов. В обеих партиях победы добились черные. Непродолжительная схватка Новиков—Годес завершается мирным исходом. Энергично финиширует Марголит, победивший Сычева, а Горячев в партии с Крыловым терпит шестое поражение подряд.

Центральная встреча 13-го тура, Сапфиров—Сметанин, приобретает анекдотический характер. В выигрышной позиции Сметанин, вместо того чтобы дать мат в несколько ходов, в цейтноте... подставляет ферзя. Сапфиров отвечает «рыцарской» любезностью и... не принимает жертву. В итоге — победа Сметанина. В ничейном эндшпиле Новиков не успел сделать контрольный ход и просрочил время в партии с Кирилловым. Годес победил Сычева, а Крылов с Лаевским согласились на ничью. Марголит выиграл у Растопчина.

В 14-м туре Годес нанес второе поражение Кириллову. У Сметанина с Крыловым — ничья. Сапфиров одерживает важную победу над Новиковым, а Марголит выигрывает у Куварзина. Выбывает из борьбы за призовые места Лаевский, проигравший Кошилю.

В день доигрывания досрочно завершают турнир Годес, победивший Сапфирова, и Крылов, выигравший у Новикова. Пропущенная партия Кириллов—Лаевский заканчивается ничьей.

Таким образом, перед последним туром положение лидеров следующее: у играющего вне конкурса мастера Годеса 11 очков, у Крылова — 10,5 (оба закончили турнир). У Кириллова, Сапфирова и Сметанина—по 10 очков, у Марголита—9.

Женское первенство области закончилось победой молодой второразрядницы Веры Муравьевой, которая набрала 7 очков из 8 возможных. Игра новой чемпионки характеризуется целеустремленностью и хорошим позиционным чутьем, что позволило ей обойти трех перворазрядниц.

На пол-очка от победительницы отстала неоднократная чемпионка области Таня Гришина, сыгравшая ниже своих возможностей. «Бронза» досталась старейшей перворазряднице города А. В. Ковалевой, набравшей 6 очков.

С. РОМАНОВИЧ,
главный судья соревнований.

Телевидение

СРЕДА, 28 ОКТЯБРЯ

ПЕРВАЯ ПРОГРАММА. 17.05 — «Приходи, сказка!» 17.30 — «Мы — рабочий класс». 18.05 — «Горизонт». 19.00 — «Время». 19.30 — Футбол. Международный товарищеский матч. Сборная СССР — сборная Югославии. 21.15 — «Суд памяти». Передача 2-я. 21.45 — «Писатель и его герои». 20.50 — Концерт.

ВТОРАЯ ПРОГРАММА. 18.05 — «Подмосковье». 18.30 — «На московской орбите». 19.00 — «Молодая гвардия». Художественный фильм. 2-я серия. 20.15 — «Спокойной ночи, малыши!» 20.30 — Цветное телевидение. Документальные фильмы. 21.15 — Концерт.

ЧЕТВЕРТАЯ ПРОГРАММА. 19.30 — Творческий вечер народного артиста СССР Е. Светланова.

Рязанское радио

ЧЕТВЕРГ, 29 ОКТЯБРЯ

6.30 — У нас в гостях районное радио. (Захарово). 6.45 — Передача из цикла «На финише — пятилетка». 7.20 — Областные известия. 7.30 — Наше интервью. 8.15 — Информация дня. 8.20 — «Рязанская ГРЭС — ударная стройка». Репортаж. 8.35 — Обзор газет, объявления. 18.00 — Новости дня. 18.05 — «Равнение на комсомольское знамя». Передача, посвященная дню рождения комсомола.

Погода

Сегодня в Рязани и области ожидается облачная погода, небольшие осадки. Ветер северо-западный, умеренный. Температура днем 2—7 градусов тепла.

Рязанское гидрометбюро.

В театрах и кино

ОБЛДРАМТЕАТР — Обыкновенный человек. Начало в 19.30.

ТЕАТР ЮНОГО ЗРИТЕЛЯ — Приключения барона Мюнхаузена в России — в 13 часов.

ФИЛАРМОНИЯ. КОНЦЕРТНЫЙ ЗАЛ имени С. ЕСЕНИНА — заслуженный артист РСФСР, лауреат международных конкурсов Борис ГУТНИКОВ (скрипка). Начало концерта в 19.30.

«ОКА» — хрон.-докум. фильм Памятники трех революций — в 9.30. Чайковский (две серии) — в 10.30, 13.40, 17.00 и 20 часов.

«ДРУЖБА» — красный зал — Освобождение (две серии) — в 10 и 13 часов. Переступи порог — в 16.30, 19.00 и 21 час. Москва, товарищу Ленину — на продленных сеансах в 16.30 и 21 час. Синий зал — Колонна (две серии) — в 9.00 и 11.45. Воспоминания о камне — в 14.15. Переступи порог — в 15.30, 18.15, 20.10 и 22 часа.

«РОДИНА» — Черный тюльпан — в 9 часов. Колонна (две серии) — в 11.30. Переступи порог — в 14.00, 16.20, 18.00, 20.00 и 21.50.

«МОЛОДЕЖНЫЙ» — Песнь о Маншук — в 9.00, 10.20, 12.00, 14.10, 16.10, 17.35, 19.10, 20.35 и 22 часа.

«ЮНОСТЬ» — Адмирал Нахимов — в 9.00. Сказки — в 10.20. Цветок и камень (две серии) — в 11.30, 14.30, 17.30 и 20.30.

«КОСМОС» — Спящий лев — в 9.00. Не промахнись, Асунта! — в 11.00, 14.00, 16.00, 17.50, 19.40 и 21.30. Город среди полей — на продленных сеансах в 11.00 и 21.30.

«МИР» — Последние заповедные угодья (две серии) — в 9.00. Счастливый человек — в 11.10, 12.50, 16.30, 18.40 и 21 час. Служили два товарища — в 14.30. Хлеб и порох — на продленном сеансе в 16.30.

ДВОРЕЦ КУЛЬТУРЫ ПРОФСОЮЗОВ — Мазандаранский тигр — в 14, 16, 18 и 20 часов.

ДВОРЕЦ КУЛЬТУРЫ НЕФТЯНИКОВ — Гайдуки — в 18 и 20 часов.

Коллектив учителей средней школы № 4 города Рязани скорбит по поводу смерти учителя, пенсионера

БЫСТРОВА
Михаила Васильевича

и выражает соболезнование семье покойного.

Коллективы треста «Рязаньспецстрой», строительно-монтажных управлений треста №№ 41, 42 и 44, асфальтобетонного завода скорбят по поводу безвременной смерти бывшего управляющего трестом

КАРЯВИНА
Ивана Алексеевича

и выражают соболезнование родным и близким покойного.

Коллектив Рязанского техникума советской торговли скорбит по поводу трагической гибели учащейся

ДЕНИСОВОЙ Тамары

и выражает соболезнование родителям покойной.

Уголок рыболова

ОСЕНЬ НАСТУПАЕТ

ПРИЧИННАЯ СВЯЗЬ

Как пишет «Питсбург пресс», возраст 104-летней Джоан М. Фитч из Констанции, штат Нью-Йорк, служит убедительным доказательством того, что рыбная ловля содействует долголетию. Джоан еще и посейчас испытывает свое счастье на берегах водоемов.

Д. Фитч, говорится в заметке, своей жизнью подтверждает правдивость изречения, высеченного на древних ассирийских плитах: «Богов не засчитывают в счет жизни время, проведенное на рыбалке».

Стынет вода. Рыба от берега пошла вглубь. Дни становятся короче, да и один на другой непохож. То теплынь, тишина, даже редко-редко, но вскинется рыбешка, давая круги. А на следующее утро — зябкая хмарь, порывы ветра нарастают, и ходят по реке свинцовые волны.

И все же рыболовы не уходят без добычи. Ведь пришло самое время поохотиться на хищника.

«Конкурентами» спиннингистов стали удильщики. На речке Брусна, старицах Отока, Бабинка можно видеть, как они вытаскивают окуньков и щурят, блесня удочкой в отвес с берега. К леске привязывают не только небольшую блесенку, но и мормышки, оснащенные мотылем. Тогда в улове появляется и белая рыба. На Ореховом озере в Рязани, старицах Стуженка, Прорва, в Солотче блеснят на удочку с лодки.

Чаще стали попадаться на донки, наживленные мелким ершом, ельцом и пескарем, судак и щука. Те, кто ловил так на донки на выходе в Оку речки Рака, у Дядьковского затона, протоки Бык, приносил домой крупных рыбин — за килограмм весом.

Обрел «спортивную форму» налим. И горят костры вдоль Оки, Прони, Истьи и других рек. Налим—ночной путешественник, и, уж коли хочешь его поймать, придется и не поспать. Только ночью, да особенно ненастной, можно рассчитывать на хорошие уловы этого любителя холодной воды.

Лов продолжается.

Н. СЕРГЕЕВ.

НА ВОПРОСЫ ЧИТАТЕЛЯ

Какими снастями можно ловить рыболову-любителю? Такой вопрос задали редакции рязанцы Н. Яковлев и Г. Никонов.

На это отвечает статья 22 из правил рыболовства в рыбохозяйственных водоемах центральных областей РСФСР. Спортивный и любительский лов рыбы разрешается:

— удочками всех систем и наименований с общим количеством крючков не более 10 штук на рыболова или лодку;

— спиннингом, нахлыстом;

— дорожкой без применения моторных лодок;

— кружками не более 10 штук на лодку;

— жерлицами не более 10 штук на рыболова;

— подпусками с общим количеством крючков не более 10 штук;

— одним переметом с количеством крючков не более 10 штук.

Спаривание подпусков и переметов запрещается.

Вылов рыбы спортивными и любительскими орудиями лова не должен превышать 5 килограммов на одного рыболова в сутки, за исключением случаев, когда вес одной пойманной рыбы превышает 5 килограммов.

КУЛИНАРАМ

КАРП В СЕРОМ СОУСЕ ПО-ПОЛЬСКИ

Продукты: 1 кг рыбы, овощной отвар (из 200 г овощей — петрушки, моркови, лука), 4—5 зерен душистого перца, 1—2 шт. лаврового листа.

Для серого бульона: 40 г масла, рыбный бульон, соль, жженый сахар (карамель), лимонный сок (можно заменить разведенной лимонной кислотой или уксусом), 1/8 л красного вина, 25 г изюма.

Приготовить отвар из овощей, перелить в продолговатую посуду для варки рыбы, положить рыбу и варить на слабом огне 25 минут. Осторожно вынуть рыбу из отвара, переложить на блюдо и поставить в теплое место, предварительно сбрызнуть отваром, чтобы она не обсохла.

Теперь можно приступить к приготовлению соуса. Отвар поставить на огонь и уварить так, чтобы осталось не более 3/4 л жидкости. 20 г сахара высыпать на сухую, чистую сковородку, поставить на огонь и растопить. Карамель должна быть светло-коричневого цвета. Осторожно добавить 3—4 ложки воды, размешать, закипятить.

Приготовить мучную заправку. Для этого: растопить на сковородке масло, высыпать муку, слегка прижарить, развести холодным отваром и вином, вскипятить. Заправить массу карамелью, лимонным соком, солью, сахаром по вкусу и еще раз довести до кипения. Опустить в готовый соус промытый и ошпаренный кипятком изюм.

Рыбу подогреть в духовом шкафу, залить горячим соусом и подать с картофелем.

УЛЫБКА ХУДОЖНИКА

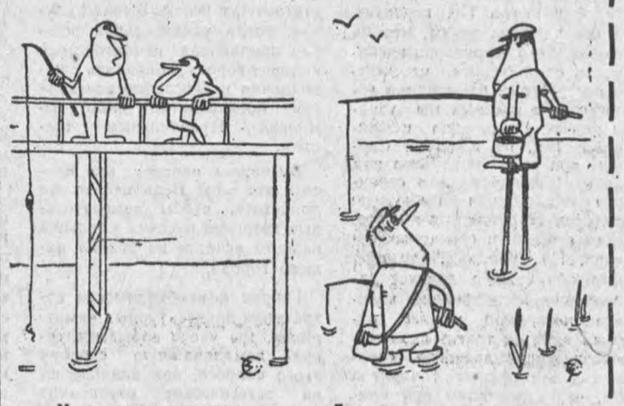

— У вас леска коротка.
— А мне все равно рыбу есть нельзя.

Без слов.

Рис. В. Спельникова.

Наш адрес и телефоны:

РЯЗАНЬ, ул. ЛЕНИНА, ДОМ 35, 3-й ЭТАЖ

ТЕЛЕФОНЫ: редактора — 7-32-52; заместителей редактора—7-32-46 и 7-62-71; отв. секретаря—7-20-34; зам. отв. секретаря — 7-33-12; ОТДЕЛОВ: партийной жизни — 7-41-27; пропаганды марксизма-ленинизма—7-69-50; промышленности — 7-46-77, 7-46-05; сельского хозяйства—7-52-64; советского строительства — 7-26-05; культуры и быта — 7-63-65; информации — 7-32-47; отдела писем — 7-48-24; отдела объявлений — 7-30-39; бухгалтерии — 7-51-10; издательства — 7-46-03; общественной приемной — 7-29-19.

Редактор
А. С. ПРОКОФЬЕВ.

НБ03486 Заказ № 11501 Рязанская областная типография.



НА ОКТЯБРЬСКОЙ ТРУДОВОЙ ВАХТЕ—МОЛОДЕЖЬ

Да здравствует Ленинский комсомол—верный помощник и резерв Коммунистической партии, передовой отряд молодых строителей коммунизма!

(Из Призывов ЦК КПСС к 53-й годовщине Великой Октябрьской социалистической революции).

С ДНЕМ РОЖДЕНИЯ, КОМСОМОЛИЯ!

В пятьдесят второй раз Ленинский комсомол отмечает сегодня день своего рождения.

— С чем пришли к своему празднику комсомольцы области? Какие планы у рязанской молодежи на завершающие дни юбилейного года?

На эти вопросы корреспондента «Приокской правды» отвечает второй секретарь обкома ВЛКСМ **Любовь Кирсанова.**

— Нынешний праздник особенный. Ведь он проходит в год ленинского юбилея. Знаменателен он и тем, что в канун его, 2 октября, прошел Всесоюзный Ленинский урок, посвященный 50-летию исторической речи В. И. Ленина на III съезде РКСМ о задачах союзов молодежи.

Не столько календарь сближает эти события, сколько их внутреннее содержание, идейная нравственная основа — верность ленинизму, которую наши юноши и девушки демонстрируют прежде всего своим участием в деле, о котором мечтал Ленин, к которому он призывал готовиться молодежь, — в деле коммунистического строительства.

Во Всесоюзном Ленинском уроке «По-ленински учиться коммунизму» приняли участие 212 тысяч юношей и девушек. Он явился своеобразным этапом подготовки к XXIV съезду КПСС.

Комсомол продолжает нести трудовую вахту в честь приближающегося праздника Великого Октября и предстоящего партийного форума, внося конкретный вклад в борьбу за повышение производительности труда, ускорение технического прогресса, усиление режима экономии и улучшение использования резервов производства. Свыше 12 тысяч юношей и девушек области уже выполнили пятилетний план и работают в счет 1971 года.

Важнейшим средством повышения эффективности общественного производства явилось движение «За высокое мастерство в избранной профессии». Оно способствовало тому, что сегодня тысячи молодых рабочих сдают продукцию с первого предъявления, 49 тысяч юношей и девушек повысили свою квалификацию и освоили смежные специальности.

Немало трудовых начинаний родилось на Ленинском уроке. Комсомольцы Рязанского станкозавода объявили вторую половину текущего и первый квартал 1971 года периодом предсъездовской ударной трудовой вахты, решили досрочно выполнить задание пятилетки по объему производства и произвести сверх плана за счет сэкономленных материалов и энергоресурсов 12 станков модели 1М63.

Много славных дел на счету сельской молодежи. Вместе со всеми тружениками деревни она провела большую работу по увеличению урожайности сельскохозяйственных культур и повышению продуктивности скота. Большая заслуга комсомольцев и молодежи в том, что, несмотря на сложные погодные условия, область сумела собрать 1,4 миллиона тонн зерна, перевыполнить пятилетние задания по продаже государству мяса, молока, шерсти, яиц.

В ходе социалистического соревнования на селе выросли подлинные мастера земледелия и животноводства. Это делегаты XVI съезда ВЛКСМ Алексей Гришаков, Владимир Балашов, Семен Ермаков, Валентина Ульянова, Валентина Емельянова и другие.

В дни праздников стало традицией не только подводить итоги работы, но и извлекать уроки. Сегодня мы еще отчетливее видим, что могли бы сделать гораздо больше. Следует энергичнее вовлекать широкие массы молодежи в борьбу за повышение эффективности общественного производства. Нужно шире привлекать молодых рационализаторов, изобретателей, студентов старших курсов вузов к оказанию технической помощи предприятиям, к решению вопросов, связанных с механизацией и автоматизацией производственных процессов как в промышленности, так и в сельском хозяйстве, осуществлять более тесную связь между комсомольскими организациями научных учреждений и предприятий.

В общем комсомольским организациям области есть над чем работать. Их призвание — развивать стремление юношей и девушек овладевать высотами техники и культуры и с еще большей отдачей участвовать во всенародном труде.

Пройдут месяцы, и железобетонный переход навсегда соединит берега Оки под Рязанью. Чтобы приблизить этот день, неутомимо трудятся на сооружении красавца - моста строители мостоотряда № 22. Среди них — молодые монтажники Николай Левкин, Иван Гуртенко, Николай Маслов. Несмотря на молодой возраст, у каждого из них за плечами солидный опыт, немалый трудовой стаж. Именно это помогает им добиваться постоянных успехов в предоктябрьском социалистическом соревновании.

Став на октябрьскую трудовую вахту, мостостроители систематически выполняют нормы выработки на 130—140 процентов. Качество их работ не вызывает никаких нареканий.

На снимке (слева направо): молодые мостостроители Н. Левкин, И. Гуртенко, Н. Маслов.

Фото Ю. Черникова.

ПРОЛЕТАРИИ ВСЕХ СТРАН, СОЕДИНЯЙТЕСЬ!

ПРИОКСКАЯ ПРАВДА

ОРГАН РЯЗАНСКОГО ОБЛАСТНОГО КОМИТЕТА КПСС И ОБЛАСТНОГО СОВЕТА ДЕПУТАТОВ ТРУДЯЩИХСЯ

1970 ОКТЯБРЬ 29 ЧЕТВЕРГ Цена 2 коп.

Год издания 54-й ● 255 (15283)

В ОДНОМ СТРОЮ

Все меньше дней остается до праздника Великого Октября. И вполне понятно и закономерно, что эти дни отличаются высоким трудовым напряжением в коллективе, дальнейшим подъемом социалистического соревнования.

Приятно сознавать, что в первых рядах соревнующихся за высокую производительность труда, полное использование резервов производства немало комсомольцев, молодежи. Высокая активность, стремление сделать больше, чем предусмотрено планом, делами ответить на решения партии и правительства — вот лучшие черты молодых тружеников нашего завода.

На днях на участке сборки станков с программным управлением, где мастером член ВЛКСМ Виктор Стручков, состоялось открытое комсомольское собрание. В целях успешного завершения заданий пятилетки в честь XXIV съезда КПСС комсомольцы участка решили обучить профессии слесаря-сборщика программных станков не менее 15 человек, закончить раньше установленного срока сборку 30 особо важных для народного хозяйства станков с программным управлением, за счет снижения трудоемкости сэкономить 1.000 рублей.

Эти обязательства — один из многих примеров деловитости и активности молодых рабочих нашего завода.

Р. БЛАГОВА,
шлифовщица 34 комсомольско - молодежного цеха Рязанского станкозавода.

СЛАЖЕННО

У хлеборобов не бывает межсезонья. Наше комсомольско-молодежное звено в лучшие сроки закончило уборку хлебов, косовицу кукурузы на силос, сразу же начало закладку основы под будущий урожай — вспашку зяби и в короткие сроки справилось и с этой задачей.

Дружно, слаженно трудятся комсомольцы в эти напряженные осенние дни. Да это и понятно. Молодежь стремится, чтобы ее трудовой вклад в пятилетку был наиболее весомым. Взять хотя бы комсомольцев Юрия Бородяева, Николая Крылова, Николая Сатина. Полторы-две нормы — такой была их ежедневная сменная выработка на подготовке почвы под будущий урожай. Не припомню случая, чтобы кто-либо из членов нашего комсомольско-молодежного звена покинул поле, не перевыполнив нормы.

В начале этого месяца все комсомольцы нашего звена сдавали Ленинский зачет, посвященный XXIV съезду КПСС. Им было о чем доложить. Своими трудовыми делами они подтвердили верность ленинским заветам.

Останавливаться на достигнутом мы не собираемся. Успешно завершив нынешний сельскохозяйственный год, мы сделаем все для того, чтобы в будущем году порадовать Родину еще более высоким урожаем.

С. ЕРМАКОВ,
член комсомольско-молодежного звена колхоза «Прожектор».

Новодеревенский район.

ПОБЕДА ШАЦКИХ СВЕКЛОВОДОВ

Соревнуясь за достойную встречу XXIV съезда партии, труженики сельского хозяйства Шацкого района организованно провели уборку и успешно выполнили план продажи сахарной свеклы государству.

Колхозы и совхозы района отправили на приемные пункты 45,5 тысячи тонн сахарной свеклы. Продажа сахарной свеклы государству продолжается.

Корреспондент «Приокской правды» обратился к председателю Шацкого райисполкома Н. С. Ломакину и попросил его рассказать, как завершают сельскохозяйственный год свекловоды района, с какими показателями они идут навстречу XXIV съезду КПСС.

— ВОЗДЕЛЫВАНИЕМ сахарной свеклы в нашем районе занимаются все хозяйства, — сказал Н. С. Ломакин.— В нынешнем году эта культура была размещена на площади почти четырех тысяч гектаров. Выращивали ее механизированные звенья. Получению неплохих урожаев корнеплодов во многом способствовало боевое социалистическое соревнование, организованное партийными комитетами колхозов и совхозов. С первых дней уборочной кампании они нацелили свекловодов на выборку и сдачу корней государству в сжатые сроки.

Наиболее успешно копка и вывозка свеклы на приемные пункты была организована в колхозе «Вперед». Там корни со всей площади в 170 гектаров убирались только комбайнами. С каждого гектара снято по 256 центнеров продукции, а звено Д. Я. Сучкова получило по 270 центнеров. Хозяйство поставило государству 4.011 тонн свеклы при обязательствах в 3.000 тонн. Себестоимость центнера корней оказалась значительно ниже плановой.

Образец высокопроизводительного использования уборочной техники показали свекловоды колхоза имени XXI партсъезда. Комбайнеры Н. И. Курбатов, М. С. Ширенин, П. М. Льгов ежедневно выкапывали свеклу на трех с половиной — четырех гектарах за рабочий день. Вся свекла здесь была убрана также комбайнами. Урожайность ее по колхозу составила 170 центнеров с гектара. Это хозяйство поставило на приемные пункты 3.346 тонн корней — почти на 500 тонн больше, чем предусмотрено обязательствами.

Высокими темпами убирали корни совхоз «50 лет Октября», колхозы «Путь к победе», имени Кирова, «Красное знамя». Каждое из этих хозяйств значительно перевыполнило план поставок сахарной свеклы государству.

Большую роль в деле заготовок корней сыграли водители транспорта. В трудных условиях осенней распутицы большинство из них не только успешно справлялось с заданиями, но и перевыполняло их. Так, шофер Шацкого объединения «Сельхозтехника» В. В. Четвертаков вывез за сезон 516 тонн корней, водитель этого объединения Н. И. Ширенин доставил 464 тонны. Шоферы Рязанской автоколонны № 1131 А. Д. Шмелев и Д. Я. Сергуткин перевезли с полей на приемные пункты по 415 тонн сахарной свеклы каждый. Перечисление передовиков уборки и заготовки корней можно продолжить. Они есть буквально в каждом колхозе и совхозе. Соревнование за достойную встречу XXIV съезда партии вызвало у свекловодов большой трудовой подъем. Механизаторы и шоферы умело, высокопроизводительно использовали технику. Более чем на 70 процентах свекловичных плантаций корни выкопаны комбайнами.

Сейчас идет перепашка полей. Сдача корней государству продолжается. Вчера их было поставлено 510 тонн. На 40 процентах площадей перепашка уже завершена. В ближайшие дни она будет закончена повсеместно.

ОПЕРАТИВНЫЕ ДАННЫЕ

о ходе закупок сахарной свеклы на 28 октября

Районы	Процент выполнения плана
Сапожковский	123,2
Сараевский	110,3
Кораблинский	103,3
Шацкий	101,2
Сасовский	98,8
Новодеревенский	95,4
Скопинский	95,0
Старожиловский	94,8
Ряжский	81,3
Ухоловский	80,7
Чучковский	64,2
Милославский	60,0
Михайловский	59,6
Захаровский	56,2
Пронский	34,9

НОВОСТИ СОБЫТИЯ

Экспериментальные новостройки

У этих птичников на 14 и 30 тысяч голов не будет тяжелых железобетонных полурам, которые сейчас применяются повсеместно при строительстве животноводческих объектов. Их заменят полурамы, склеенные из хорошо просушенных деревянных брусьев. У новых птичников покрытие и стены также будут облегченные, выполненные из асбестоцемента — очень прочного, водонепроницаемого и морозостойкого материала.

Такие экспериментальные птичники поручено возвести в совхозе «Городской» управлению «Рязаньоблсельстрой».

В этих птичниках по сравнению с типовыми из сборного железобетона вес здания в пересчете на один квадратный метр площади пола снижается с 990 до 170 кг, т. е. почти в 5 раз, расход сборного железобетона — в 15 раз, стоимость — на 13 процентов и трудовые затраты — на 27 процентов.

И. ВАСИЛЬЕВ.

Кинофикаторы принимают гостей

КАСИМОВ. (Соб. корр.). Местные кинофикаторы имеют хорошие показатели в организации обслуживания сельского населения. Об их успехах знают далеко за пределами нашей области. Недавно у них провели несколько дней кинофикаторы из Тулы — руководители районных дирекций киносети, работники областного управления кинофикации. Гости интересовались организацией социалистического соревнования киномехаников, пропаганды новых художественных и сельскохозяйственных фильмов, вопросами работы с кадрами. Они тщательно изучили работу технического кабинета, созданного при районной дирекции киносети, ряда сельских киноустановок и кинолекториев.

К празднику Октября

В рабочем поселке Шилово к празднику Октября строители ПМК-368 сдали в эксплуатацию 5-этажное жилое здание на 70 квартир. В них — газ, канализация, горячее водоснабжение, радио. Дом оборудован групповыми телевизионными антеннами.

Состоялось новоселье и у рабочих совхоза «Шиловский». В хозяйстве той же мехколонной введен в строй 24-квартирный дом.

И. ЯКОВЛЕВ.

Автоматическая станция «Зонд-8» возвратилась на Землю

Сообщение ТАСС

Как уже сообщалось, 20 октября 1970 года в Советском Союзе была запущена автоматическая станция «Зонд-8». После семисуточного полета, в ходе которого 24 октября был совершен облет Луны, автоматическая станция «Зонд-8» 27 октября возвратилась на Землю.

Станция приводнилась в 16 часов 55 минут по московскому времени в заданном районе акватории Индийского океана в 730 километрах юго-восточнее архипелага Чагос. Аппарат был взят на борт советского корабля поисково-спасательной службы.

В целях отработки одного из возможных вариантов возвращения на Землю космических аппаратов вход станции «Зонд-8» в земную атмосферу осуществлялся со стороны северного полушария. При этом наземные измерительные пункты, расположенные на территории Советского Союза, контролировали приближение станции к Земле и большую часть траектории ее полета.

Очередной космический эксперимент успешно завершен. Намеченная программа научно-технических исследований и экспериментов полностью выполнена.

«ЛУНА-16»

Пресс-конференция

МОСКВА, 28 октября. (ТАСС). В Московском Доме ученых сегодня состоялась пресс - конференция, посвященная успешному осуществлению полета автоматической станции «Луна-16» и доставке на Землю лунного грунта. В пресс - конференции приняли участие крупнейшие советские ученые, инженеры, создатели космической техники, а также представители советской и зарубежной печати.

Пресс - конференцию, созванную Академией наук СССР и Министерством иностранных дел СССР, открыл президент Академии наук СССР М. В. Келдыш.

Об устройстве автоматической станции «Луна-16», ее полете на Луну и доставке на Землю лунного грунта рассказал доктор технических наук В. Е. Ишевский. Известный ученый - геохимик А. П. Виноградов посвятил свое выступление первым итогам анализа лунного грунта и перспективам изучения Луны и планет Солнечной системы.

Ученые ответили на многочисленные вопросы представителей прессы.

(Подробный отчет с пресс-конференции будет опубликован в следующем номере).

Плечом к плечу

В ЭТИ ДНИ особенно напряженно трудится коллектив второго автоматического цеха завода счетно-аналитических машин. Да это и понятно: ведь автоматчики выступили на заводе с почином бороться в предсъездовском соревновании за право называться цехом имени XXIV съезда партии.

Коллектив цеха решил план завершающего года пятилетки по реализации выполнить к 25 декабря и в оставшееся время реализовать продукции на сумму не менее семи тысяч рублей.

— Приятно сознавать, — говорит секретарь комсомольской организации цеха автоматчик Юрий Жильцов, — что за выполнение высоких обязательств вместе со старшими товарищами коммунистами активно борются и наши комсомольцы.

Пример активности, хозяйского отношения к порученному делу показывает комсомолец автоматчик Валерий Негров, значительно перевыполняющий сменные задания. Отлично трудятся токари комсомолки Валентина Юткина, Нина Кузнецова и многие другие.

Комсомольцы цеха вместе со всем коллективом достойными трудовыми подарками отмечают день рождения комсомола и полны решимости в предсъездовском соревновании добиться высокого права называться цехом имени съезда партии.

Дружеская встреча

Член Политбюро, второй секретарь ЦК Компартии Кубы, заместитель Премьер-Министра и министр революционных вооруженных сил Республики Куба тов. Р. Кастро Рус, присутствовавший на совместных учениях армий стран — участниц Варшавского договора «Братство по оружию», которые проводились на территории ГДР, по дороге на родину провел несколько дней в Советском Союзе.

Во время пребывания в нашей стране тов. Р. Кастро Рус был принят Генеральным секретарем ЦК КПСС тов. Л. И. Брежневым. В ходе этой встречи, прошедшей в сердечной, дружественной обстановке, обсуждались вопросы сотрудничества между Советским Союзом и Республикой Куба. Состоялся также обмен мнениями по некоторым актуальным проблемам международного положения, представляющим взаимный интерес.

27 октября тов. Р. Кастро Рус возвратился на Кубу.

В сердечной обстановке

Глава партийно-правительственной делегации Монгольской Народной Республики, Первый секретарь ЦК МНРП, Председатель Совета Министров МНР Ю. Цеденбал 27 октября устроил в посольстве МНР в СССР прием.

С советской стороны на приеме были товарищи А. Н. Косыгин, Д. С. Полянский, К. Ф. Катушев, председатель Центральной ревизионной комиссии КПСС Г. Ф. Сизов и другие.

На приеме были с монгольской стороны члены партийно-правительственной делегации МНР, дипломатические сотрудники посольства МНР в СССР, другие монгольские товарищи.

На приеме товарищи Ю. Цеденбал и А. Н. Косыгин обменялись речами. Их речи были выслушаны с большим вниманием и встречены аплодисментами.

Прием прошел в обстановке братства и сердечности.

(ТАСС).

Большой успех хлеборобов Казахстана

Колхозы и совхозы Казахской ССР засыпали в закрома Родины 812 миллионов пудов зерна

Труженики сельского хозяйства Казахстана, претворяя в жизнь решения XXIII съезда партии и Пленумов ЦК КПСС, добились в текущем году значительного увеличения производства зерна, организованно провели уборку урожая и перевыполнили план и социалистические обязательства по продаже хлеба государству.

Колхозы и совхозы республики продали 13 миллионов 300 тысяч тонн зерна (812 млн. пудов), в том числе основной продовольственной культуры — пшеницы 11 миллионов 452 тысячи тонн. Перевыполнен также план продажи фуражных культур и гречихи. План продажи проса и кукурузы пока недовыполнен. Продажа хлеба государству продолжается.

Крупный вклад в хлебные ресурсы страны внесли колхозы и совхозы Кустанайской, Кокчетавской, Северо-Казахстанской, Уральской, Актюбинской областей.

Успешно выполнили планы и социалистические обязательства по продаже зерна государству колхозы и совхозы Джамбулской, Восточно-Казахстанской, Семипалатинской, Талды-Курганской, Алма-Атинской и Чимкентской областей. Значительных успехов в увеличении производства риса добились труженики Кзыл-Ординской области.

Успехи Казахстана в увеличении производства и закупок зерна являются результатом самоотверженного труда колхозников, рабочих совхозов, механизаторов, специалистов и всех тружеников сельского хозяйства, большой политической и организаторской работы партийных организаций, советских, сельскохозяйственных и заготовительных органов, профсоюзных и комсомольских организаций.

Большую помощь колхозам и совхозам в проведении уборки урожая и заготовок хлеба оказали механизаторы братских республик, трудящиеся городов и промышленных центров, студенческая молодежь, работники автомобильного и железнодорожного транспорта республики.

Труженики сельского хозяйства Казахстана под руководством партийных организаций развернули широкое социалистическое соревнование за достойную встречу XXIV съезда КПСС, успешное окончание сельскохозяйственного года, выполнение планов и социалистических обязательств по производству и продаже государству всех продуктов земледелия и животноводства.

День нашей Родины

КОНФЕРЕНЦИЯ УЧЕНЫХ-МЕДИКОВ

ОРДЖОНИКИДЗЕ, 28 октября. (Корр. ТАСС). В столице Северной Осетии открылась конференция Всероссийского научного медицинского общества офтальмологов. В ее работе участвуют видные ученые Москвы и Ленинграда, Северной Осетии и Чечено-Ингушетии, Татарии и Кабардино - Балкарии, Ярославской, Рязанской, Смоленской и других областей России, а также кандидаты и доктора медицинских наук Риги и Вильнюса, Запорожья и Новокузнецка.

Конференция продлится четыре дня. Будут заслушаны и обсуждены доклады, посвященные важным проблемам исследования и лечения глазных болезней.

БОЛЬШАЯ РУДА САРБАЯ

Более ста миллионов тонн сырья для домен Урала и Казахстанской Магнитки в Темиртау выдал коллектив Соколовско - Сарбайского горно-обогатительного комбината. Горняки довели ежедневное производство руды до сорока тысяч тонн. Завершено строительство мощного обогатительного комплекса, состоящего из нескольких фабрик. Выпускаемые здесь железорудные окатыши позволили резко повысить производительность металлургических агрегатов.

С начала года комбинат выдал 180 тысяч тонн руды сверх плана.

(Корр. ТАСС).

Алма-Ата.

РЕКА В СТАЛЬНЫХ БЕРЕГАХ

ВОРКУТА. (Корр. ТАСС). В квартиры шахтеров Заполярья пришла горная вода. Ее доставил вступивший в строй тридцатикилометровый стальной трубопровод, соединивший приуральскую речку Усу со столицей Печорского угольного бассейна.

Сооружение усинского водовода было объявлено ударной стройкой пятилетки. В сложнейших условиях непроходимых болот и вечной мерзлоты строители за короткий срок возвели многокилометровую автотрассу, смонтировали насосную станцию с водозабором, установили сотни опор для прокладки стальной магистрали.

Чтобы обеспечить бесперебойную подачу воды в любое время года, на Усе сооружается плотина, которая поднимет уровень реки на 10—15 метров.

БОГАТЕЕТ ЛЕС

С лесных полян и вырубок ушли последние машины: лесоводы Мордовии выполнили годовой план посадок леса. Новые насаждения заложены на площади свыше 8.000 гектаров. Это значительно больше, чем было вырублено лесов в нынешнем году.

Усилиями работников лесного хозяйства автономной республики из года в год улучшается качественный состав лесов. Малоценные породы деревьев уступают место сосне, дубу, тополю, лиственнице. Лесоводы Мордовии перевыполнили также задания по созданию лесных полос и противоэрозионных насаждений в колхозах и совхозах.

(Корр. ТАСС).

Саранск.

ХИМИЯ ЛИПЕЦКОЙ МАГНИТКИ

Гранулированная селитра станет третьим видом удобрений, выпускаемых из отходов коксохимии на Липецкой Магнитке. Здесь начали строить крупный комплекс для их производства. Изготовлять гранулы плодородия будут из коксового газа и азота, получаемого из воздуха.

С вводом в строй нового комплекса производство удобрений на Новолипецком металлургическом заводе возрастет почти вдвое.

(Корр. ТАСС).

Липецк.

НАШ СОВРЕМЕННИК

ПОКОРЕННЫЕ ВЕРШИНЫ

Очерк

ГОВОРЯТ, Андрианов неплохо «устроился». Окна дома, в котором он живет, смотрят на молодящееся зеленью Московское шоссе. Утром из подъезда выйдет, налево посмотрит: бело-голубой фасад девятиэтажного «соседа» тушит ранние огни. Теперь уже привык — дом, как дом. А прошлый год в эту пору как-то и не верилось, что его бригада такие ярусы отгрохала. Народ у Василия Матвеевича подобрался бывалый, не один объект уже прошли, но первый девятиэтажный — он все-таки в памяти цепко держится, — как новая вершина, покоренная альпинистами. Почти десять месяцев штурмовали ее каменщики.

Но сегодня Василий Матвеевич сворачивает направо, к другому девятиэтажному «соседу», еще пока одетому в штукатурные леса. Этот сложили уже за 7 неполных месяцев, теперь вот осталось достроить самый большой в Рязани, на 126 рабочих мест, магазин. Вдоль фасада по всему первому этажу на 150 метров намертво замерли колонны...

Говорят, везет Андрианову, опять новое сооружение доверили. Но никто не назовет бригадира баловнем судьбы. Везение его особого рода, удача сильного мастерового, уверенного в себе и своих людях. И опять невольно напрашивается сравнение со скалолазами. Каменщики в одной связке друг за другом, этаж за этажом. И впереди бригадир, потому что от высоты у Андрианова не кружится голова, не дрожит рука, и не надо оглядываться назад: за спиной надежные товарищи—Анатолий Васильевич Аверьянов, Николай Александрович Ильин, Анатолий Егорович Матшин, Кузьма Васильевич Филатов, Екатерина Борисова, Александр Зеленин, Клавдия Егоровна Медведева, Александр Зверев... Даже в самые трудные дни, когда таяли последние граммы раствора или начинался кирпичный голод и, казалось, вот-вот собьется трудовое дыхание бригады, — они не сдавались, а все так же упрямо тянулись вперед.

Я стою на крыше 240-квартирного девятиэтажного дома, рядом с которым остальные дома молодого района кажутся игрушечными. Бригадир что-то кричит крановщику снизу, маленький, едва заметный у бетонной колонны. Но высок человек своим делом, если верен ему до конца.

В ТОТ апрельский день Василий Матвеевич не мог отделаться от волнения. С утра мысли, радостные и тревожные, теснились в голове. Накануне парторг управления Андрей Григорьевич Пустынкин дружелюбно напомнил:

— Завтра партсобрание. Кандидатский стаж у тебя закончился. Так что будь готов...

Особых поводов для сомнения вроде не было. Юбилейное обязательство бригада выполнила. Вот-вот завершит пятилетний план, норма выработки — 140 процентов, качество хорошее, на 7 процентов повысилась производительность труда. По общественной линии — председатель жилищно-бытовой комиссии постройкома. Дело хлопотное, легче две смены подряд отработать, чем разобраться в этом переплетении потребностей и возможностей.

Год вживался в трудную роль, понаслушался жалоб и благодарностей, упреков и просьб, решил было твердо отказаться. Но снова «загрузили».

— Раз выбрали, значит, доверяют, — убеждал его председатель постройкома Василий Васильевич Купцов. — А такой участок, я тебе скажу, не каждому доверят. Здесь нужен человек принципиальный и честный, иначе в глазах людей потеряешь...

Андрианов, скрепя сердце, соглашался, бегал по квартирам, терпеливый и непреклонный. А потом, после утомительной беготни, приходило чувство сопричастности к человеческой радости.

— Ну, Матвеич, уважил, спасибо тебе, приходи на новоселье, — глаза ветерана бригады Клавдии Корешковой так и светятся благодарностью.

— И к нам тоже, — весело продолжает Валентина Косилкина.

— Надеюсь, меня не обойдешь? — под дружный смех заканчивает Анатолий Васильевич Аверьянов.

Так что за общественную характеристику бригадиру краснеть не придется. О чем еще могут спросить на собрании? Биографию, кажется, многие знают. 17 лет, ровно половину жизни, в одном управлении. Как кончил ремесленное и попал в знаменитую бригаду Василия Федоровича Зинакова на строительство общежития радиоинститута.

Эх, жаль, нет старика, рано скосила болезнь. В людей умел жизнь вдохнуть, а свою не сберег. С жесткой и легкой руки Василия Федоровича начинался каменщик Андрианов.

— Ты главное уразумей, — отечески наставлял бригадир, — легкой жизни у строителя не бывает. Потому как тысячи людей ждут от него подарка, а кое-кто палки в

ПАРТИЙНОЕ ПОРУЧЕНИЕ

Вовлечение всех коммунистов в активную партийную, общественную работу — непременное условие успешной деятельности каждой парторганизации. Но тут очень важно, чтобы партийные поручения распределялись среди коммунистов равномерно, с учетом их способностей и склонностей и при этом осуществлялся контроль за выполнением поручений. Вполне понятно, что такая практика, когда одни коммунисты перегружены поручениями, а другие их не имеют, отрицательно сказывается на общей партийной работе. Это лишний раз подтверждают примеры, которые приводятся в публикуемой ниже корреспонденции.

УДАРЬИ Петровны Ломовой завидный трудовой путь. На Рязанский кожевенный завод она пришла еще в довоенные годы. За это время в совершенстве овладела здесь несколькими профессиями, сейчас возглавляет бригаду в отделочном цехе.

Добрым словом отзываются на заводе о Ломовой и как об активной общественнице. Она член бюро цеховой парторганизации, политинформатор. Рабочие охотно идут на ее беседы, зная, что услышат немало интересного, особенно о заводских делах.

Положительно проявила себя на заводе в общественной деятельности старший мастер отделочного цеха А. А. Бывалина. Поначалу ей поручали вести политическую информацию. Затем, увидев ее исключительно добросовестное отношение к этому ответственному поручению, умение заинтересовать слушателей, партбюро завода возложило на нее руководство политинформаторами.

Действуя по принципу «доверяя, проверяй», партбюро поставило отчет А. А. Бывалиной о выполнении ее нынешнего поручения на общезаводском партийном собрании. Коммунисты с интересом прослушали и обсудили отчет. Отметив положительное в постановке политической информации, они указали и на недостатки: наблюдающиеся порой срывы бесед, слабую подготовку к ним отдельных политинформаторов. И тут же дали практические рекомендации, что и как лучше сделать для повышения уровня политической агитации. В результате деятельность политинформаторов оживилась, беседы стали проходить интереснее.

Особенно много внимания партбюро уделяет воспитанию на поручениях молодых коммунистов. На высоком политическом уровне на заводе прошло партийное собрание с повесткой дня: «Ты стал коммунистом». Речь на нем шла о тех, кто недавно вступил в ряды КПСС. На собрании отчитались о выполнении партийных поручений три молодых коммуниста. Обсуждение их деятельности велось с позиций прав и обязанностей членов партии, записанных в Уставе КПСС. Принятая в 1970 году в партию работница завода Р. Н. Лебедева вспоминает о том собрании:

— Я особенно остро почувствовала тогда свою ответственность за партийные и производственные дела.

И для Р. Н. Лебедевой это не просто «громкие слова». Ей, молодой работнице, присвоено звание ударницы коммунистического труда. Она активная общественница — редактор стенной газеты, заведует на общественных началах общезаводской библиотекой.

Окруженные вниманием, воспитываемые на партийных поручениях, на заводе показывают себя с хорошей стороны в труде и в общественной жизни многие молодые коммунисты. Прессовщицу И. С. Левину и мягчильщицу кож А. И. Воронину, например, на последнем отчетно - выборном партийном собрании ввели в состав заводского партбюро, а товарищи по работе избрали их председателями цеховых профсоюзных комитетов. Они старательно относятся к этим поручениям. Для повышения экономических знаний, профессионального мастерства на предприятии созданы школы коммунистического труда. Одной из них руководит молодой коммунист технолог В. П. Коротенков. Рабочие отзываются о нем как об умелом, чутком наставнике.

Словом, на заводе большинство коммунистов, старых и молодых, привлечено к выполнению партийных поручений, как это предусмотрено Уставом КПСС. И все-таки есть еще тут у партийного бюро недостатки и упущения. Взять распределение партийных поручений. Некоторые коммунисты перегружены ими, другие же совсем их не имеют. Вот характерные примеры. Член партии М. Д. Бардина является заместителем секретаря партбюро предприятия. В то же время она — руководитель школы коммунистического труда, член президиума облсовпрофа, член ЦК профсоюза и областного комитета защиты мира. На заводе говорят, что Мария Дмитриевна всюду поспевает. Это сущая правда. Приходится поражаться работоспособности и деловитости этой энергичной женщины. И тем не менее нельзя не заметить, что подобная перегрузка общественной работой — явление явно ненормальное.

По три-четыре поручения имеют мастер котельной Г. А. Киселев, слесарь В. В. Захаров и другие. Между тем и коммунистов, не несущих никаких поручений, можно насчитать немало.

К серьезным недостаткам в деятельности партбюро относится и то, что оно порой не контролирует осуществление партийных поручений. А приводит такая бесконтрольность к тому, что отдельные коммунисты формально относятся к их выполнению. Это больше всего наблюдается в парторганизации отдела главного механика. Правда, и здесь поручения распределены, но сделано это только на бумаге, формы ради. Контроль за их выполнением по сути дела отсутствует. Скажем, А. Д. Яркину поручали оживить деятельность заводской дружины по охране общественного порядка. Но, заметив вскоре, что с него за это поручение не спрашивают, Яркин махнул рукой на дружину, и ее работа совсем захирела. Кстати, из-за слабого партийного контроля в отделе главного механика производственные дела идут неважно. Именно за это бюро цеховой парторганизации было подвергнуто острой критике на отчетно-выборном заводском партийном собрании.

Сейчас партийное бюро предприятия принимает меры к улучшению работы в партийной организации этого отдела.

Коммунистами кожевенного завода накоплен определенный опыт политической и организаторской деятельности. Это дает основание полагать, что в дальнейшем заводское партбюро, устранив недостатки, еще более улучшит практику партийных поручений, добьется равномерного, вдумчивого распределения их среди всех коммунистов. Несомненно, что при таком подходе к поручениям общая партийная работа только выиграет.

С. СКОРОБОГАТОВ.

г. Рязань.

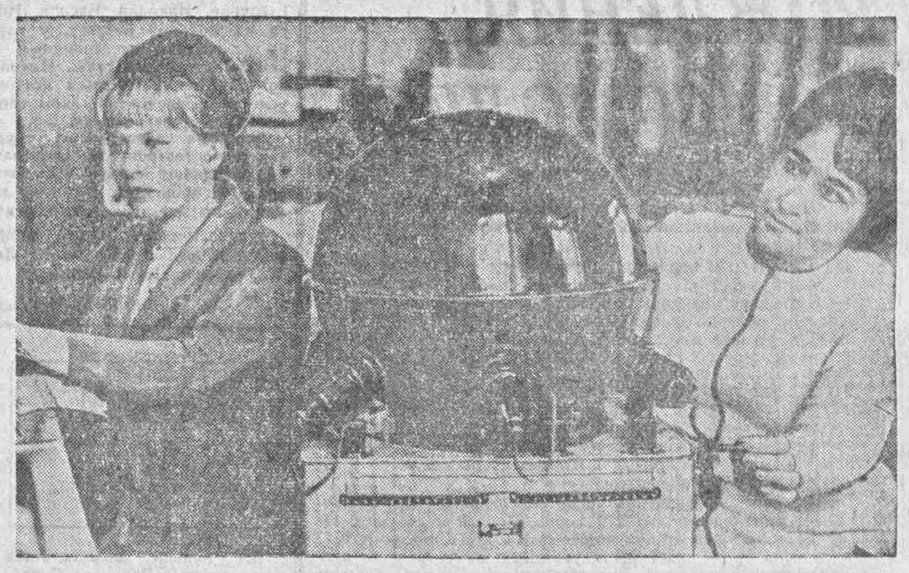

СТАНДАРТИЗАЦИЯ исключительно важна в борьбе за повышение качества продукции, развитие специализации и массового производства, улучшение использования сырья. С ней связано представление о наиболее эффективных средствах внедрения новой техники.

Большую работу в области стандартизации ведет Рязанская лаборатория государственного надзора за стандартами и измерительной техникой.

На снимке: лаборатория физико-химических измерений. Инженеры Светлана Алексеевна Гуськова (справа) и Нина Андреевна Марченко работают у люксметров—приборов, которые измеряют степень освещенности помещений.

Фото А. Андреева.

В ОБЛИСПОЛКОМЕ

В воскресенье, 13 декабря 1970 года, состоятся выборы народных судей районных (городских) народных судов.

В соответствии со статьями 27 и 29 Закона о судоустройстве РСФСР и статьями 16 и 18 «Положения о выборах районных (городских) народных судов РСФСР» исполнительный комитет Рязанского областного Совета депутатов трудящихся своим решением от 26 октября утвердил сеть народных судов области и количество народных судей, подлежащих избранию.

В Ермишинский, Захаровский, Кадомский, Новодеревенский, Пронский, Пителинский, Сапожковский, Старожиловский, Ухоловский, Чучковский районные народные суды будет избрано по одному народному судье; в Касимовский, Клепиковский, Кораблинский, Милославский, Михайловский, Рыбновский, Ряжский, Сараевский, Сасовский, Скопинский, Спасский, Шацкий — по два; Рязанский, Шиловский, а также Октябрьский (г. Рязань) — по три; Советский (г. Рязань) — четыре, Железнодорожный (г. Рязань) —пять народных судей.

В Касимовский и Скопинский городские народные суды предстоит избрать по одному народному судье.

* * *

В соответствии с Указом Президиума Верховного Совета РСФСР от 22 октября 1970 года, на основании статей 70 и 71 «Положения о выборах районных (городских) народных судов РСФСР» исполком областного Совета депутатов трудящихся принял решение о проведении выборов народных заседателей. Он обязал исполкомы районных, Касимовского и Скопинского городских Советов депутатов трудящихся провести выборы народных заседателей районных (городских) народных судов в период с 9 ноября по 9 декабря 1970 года.

Утверждено количество народных заседателей, подлежащих избранию для каждого районного (городского) народного суда.

Занятия прошли организованно

В нынешнем году в сети партийного просвещения на Михайловском цементном заводе созданы теоретический семинар, три школы по изучению основ марксизма - ленинизма 3, 4 и 5 годов обучения и два кружка по изучению истории КПСС третьего года обучения. Пропагандистами утверждены опытные коммунисты. Среди них исполняющий обязанности главного инженера В. Б. Хлусов, инженер В. М. Чухлеб, начальник цеха обжига А. Я. Литвин, Н. А. Сазонов и другие. На днях в школах и кружках состоялись первые занятия. Прошли они организованно, на высоком идейном уровне.

М. БОЕВ.

● СПРАШИВАЙТЕ—ОТВЕЧАЕМ

ОВОЩИ ВПРОК

На исходе осень. Приближается зима. Вполне естественно, что многих читателей нашей газеты, в том числе М. И. Иванькину, С. И. Афанасенко, П. И. Ломакину и других, интересует вопрос, как заготовительные и торгующие организации области подготовились к этому периоду, достаточно ли запасено картофеля, овощей, чтобы обеспечить бесперебойную торговлю в течение зимы и весны, снабдить ими предприятия общественного питания.

НАШ КОРРЕСПОНДЕНТ беседовал по этим вопросам с рядом руководящих работников. Основной организацией, обеспечивающей овощами жителей Рязани, является горплодоовощторг. **Начальник торга А. Л. Кулагин на вопрос, как обстоят дела с заготовками, рассказал:**

— В нынешнем году мы несколько лучше провели эту работу. План не только выполнен, но по некоторым видам продукции даже перевыполнен. Вот цифры. Нам нужно было заготовить шесть с половиной тысяч тонн картофеля. В действительности же имеем его без малого семь тысяч тонн. Больше, чем планировалось, заложено его на зимнее хранение. На шестьсот тонн перевыполнено задание по заготовке свежей капусты. Больше заготовлено помидоров, огурцов, лука.

Коллектив торга справился и с планом засолки помидоров и огурцов. Несколько хуже обстоят дела с квашением капусты. Нынешней осенью ее приготовили меньше, чем планировалось. Но в хранилищах имеется несколько сот тонн квашеной капусты, оставшейся с прошлого года и вполне пригодной для употребления в пищу. С учетом этого остатка план будет выполнен. К сожалению, этого нельзя сказать про морковь. Ее недостает до завершения плана около шестидесяти тонн.

Достаточно ли того количества картофеля и овощей, которое заготовлено торгом, для удовлетворения потребностей жителей Рязани?

— Нет, недостаточно, — признал тов. Кулагин. — Поэтому наряду с плановыми заготовками ведем децентрализованные. Таким путем приобрели более девяноста тонн грибов. Часть их надеемся обменять на ту же морковь, консервированные овощи. В своем цехе законсервировали до ста тонн огурцов, десятки тонн помидоров.

Заместитель директора городского треста столовых И. А. Кареев также привел обнадеживающие цифры. План по заготовке и закладке картофеля на зимнее хранение перевыполнен. Трест столовых справился с заданием по заготовкам огурцов, моркови, свеклы и т. д.

Такие же оптимистические данные получены из отдела рабочего снабжения Рязанского отделения Московской железной дороги.

В Рязанском горисполкоме назвали данные, которые свидетельствуют о том, что и такие организации, как трест ресторанов и кафе, Солотчинская заготконтора довольно успешно выполняют задания по заготовкам.

И все же, несмотря на, казалось бы, сравнительное благополучие с ходом заготовок и закладки на зимнее хранение овощей и картофеля, еще рано трубить в фанфары. Как признают сами заготовители, нынешняя осень с ее резкими перепадами температуры, дождями значительно осложнила работу. Большое количество картофеля засыпано в хранилища мокрым. То же самое можно сказать и про овощи. Так что сейчас, как говорят, нужен глаз да глаз, чтобы предотвратить порчу сельхозпродуктов.

Нельзя допустить, чтобы картофель, капуста, свекла, лук и другие овощи, на выращивание которых затрачен большой труд колхозников, работников совхозов, портились, приходили в негодность на заготовительных пунктах, в местах хранения, в магазинах. Контроль за ними должен быть постоянным. Необходимо учесть печальные уроки прошлых лет, когда из-за просчетов в организации хранения немало продукции пришло в негодность.

Надо сказать, что часть заготовленной продукции еще не доставлена к местам хранения. Значительное количество картофеля, например, приобретенного горпищеторгом, лежит в буртах. В Захаровском районе его находится тысяча тонн. Стоит ли напоминать о том, что необходимо систематически проверять состояние картофеля в буртах — не подвергается ли он порче, вовремя доставлять его в торговую сеть.

Заготовка и хранение картофеля и овощей, правильная организация торговли ими — дело большой важности. Оно нуждается в неослабном внимании со стороны хозяйственников, работников торговых и заготовительных органов.

● Адрес передового опыта: колхоз имени Чкалова

ВЫСОКИЕ НАДОИ— КРУГЛЫЙ ГОД

В колхозе имени Чкалова Кораблинского района за последние два года заметно повысилась продуктивность дойного стада. Животных здесь круглый год стали содержать на фермах, обеспечивая им полноценное кормление. Особое внимание при этом в хозяйстве уделяют производству разнообразных, высококачественных кормов.

О работе животноводческих ферм рассказывает главный зоотехник колхоза Нина Ивановна БУЛАТОВА.

В НАШЕМ хозяйстве почти нет пастбищ. Поэтому, чтобы повысить продуктивность скота, решено было держать коров круглый год в стойлах. Третий год мы работаем по-новому, и, как показывает жизнь, это решение было правильным и своевременным. Скот стал более упитанным, повысилась его продуктивность. В течение двух лет годовой надой от каждой коровы возрос на 650 килограммов. Кроме того, снизилась себестоимость продукции.

Стойловое содержание коров позволяет нам в течение всего года иметь жирность молока выше базисной, в пределах 3,7—3,8 процента, а сейчас она доходит до 4,5 процента.

Конечно, повышение продуктивности коров также идет и за счет улучшения стада. Мы уже имеем два племенных гурта, тщательно отбираем телочек для пополнения маточного поголовья. Но племенная работа не дала бы хорошего результата, если не было бы правильно организовано полноценное кормление животных.

Большое внимание уделяем разнообразию рациона кормления. Обычно утром и в обед коровы получают сочные корма и концентраты, а на ночь —сено или яровую солому. Обязательна минеральная подкормка.

Нередко доярки других хозяйств нашего района ограничиваются выдачей коровам соли-лизунца. Мы считаем, что этого недостаточно. Ведь дойной корове в сутки требуется ее 150 граммов. Потому мы дополнительно к лизунцу даем поваренную соль из расчета 50 граммов на голову. Солью посыпаем зеленую массу или добавляем ее в болтушку из концентратов. Вводится в рацион и мел, и костная мука, и микроэлементы. Зимой коровы получают мочевину. Начинаем давать ее с доз в пять граммов и доводим потом выдачу до десяти граммов. Мочевину разводим в теплой воде и раз в день сбрызгиваем корм.

Забота о кормах — наша главная забота. Правление колхоза постоянно следит за тем, чтобы на фермах их всегда было достаточно. В хозяйстве создана кормодобывающая бригада. Руководит ею молодой агроном А. С. Лебедева. В ее распоряжении опытные механизаторы и вся необходимая техника. Многое сделано у нас для улучшения лугов, которых в хозяйстве 156 гектаров. В этом году на всей площади подсеяли полевицу луговую. Трава выросла буквально в рост человека. С этого участка заготовлено 603 тонны сена (в прошлом году было собрано всего 240 тонн). Кроме того, на лугах выросла хорошая отава, ее вовремя скосили и засилосовали.

Мы несколько иначе, чем в других хозяйствах, заготавливаем сено. Сушим его путем принудительной вентиляции. Неподалеку от молочнотоварной фермы колхозные плотники сделали из теса «шалаши». На них с помощью стогометателя укладывалась скошенная и чуть провяленная масса. В «шалаше» устанавливался вентилятор, который под наблюдением механизаторов кормодобывающей бригады работал круглые сутки. Сено было хорошо высушено и сохранило в себе все питательные качества.

На июльском Пленуме ЦК КПСС подчеркивалась необходимость увеличения производства сочных кормов. Наши кукурузоводческие звенья с площади в четыреста гектаров собрали по 250 центнеров зеленой массы. Высококачественным силосом фермы обеспечены по полным зоотехническим нормам.

Большую помощь в заготовке кормов оказали животноводам учащиеся Пехлецкой средней школы. Производственная бригада на участке в двадцать гектаров вырастила отменную кормовую свеклу — по 700 центнеров с гектара. Есть корни весом в 9—10 килограммов. В дело пошла и ботва свеклы. Мы заложили на зиму около тысячи тонн сочных корней.

До нового урожая обеспечены коровы и концентратами. Зерно засыпано сухое, зерноотходы чистые, без сорняков.

Одним словом, на зимовку скот обеспечен разнообразными кормами. Заготовлено, в частности, по 41 центнеру кукурузного силоса на переводную голову скота, по 23 центнера сена и соломы, по 13 центнеров концентратов.

Несмотря на хорошую обеспеченность кормами, расходуем их бережно, с учетом продуктивности животных. На мой взгляд, в повышении продуктивности коров многое зависит от дифференцированного к ним подхода. Без этого нельзя наладить раздой коров.

В некоторых хозяйствах в целях «экономии» кормов почти до самых заморозков гоняют коров по выбитым пастбищам; кое-где рассчитывают на получение большого молока лишь в летнее время. Между тем высокие надои можно получать круглый год даже в наших степных районах. Для этого надо успешно решить проблему кормовой базы, по-хозяйски, на научной основе организовать дело.

Н. БУЛАТОВА,
главный зоотехник.

Колхоз имени Чкалова,
Кораблинский район.

колеса ставит. А ты не гнись, — Василий Федорович так хлопал по плечу своего юного тезку, что тот невольно пригибался. — Землю рой, но чтоб была работа. Шкура пяток раз с ладоней слезет, вот тогда тебя углы заводить можно ставить.

Поработали они славно. Радиотехнический институт, железнодорожный вокзал... Да разве сейчас упомнишь все дома, что оставил людям после себя Василий Федорович Зинаков. В 1961 году стал бригадиром и Андрианов. Когда предложили поработать в командировках, пришел посоветоваться к Зинакову.

— А ну, поворотись, сынку, — хлопнул ученика по спине. — Выдержишь, езжай. Людей посмотришь, дело свое покажешь.

Поехал: Михайлов, Александро-Невский, Лесной, Сальские степи... А когда вернулся, учителя уже не застал...

ДНИ БЕЖАЛИ, стена за стеной, и месяцы складывались в этажи. Не обошлось без перебоев со снабжением, но за счет умелой расстановки людей, двухсменного графика удавалось выходить из прорыва. Наметанным взглядом Андрианов видел: если выдержать темп, к середине июля на полмесяца раньше срока кладку закончат. А тут, как назло, действительно пошли «палки в колеса». С утра—ни грамма раствора. Неделю назад выписали круглый лес—и не дождаться. Второй день трактор везет последние лестничные марши, и кирпича осталось на забутовку. Мастер Станислав Клюев уже все телефоны оборвал.

После такого спада трудно быстро настроить бригаду. И все-таки...

— Матвеич, надо на завтра оставить несколько человек, привезут кирпич, будет задел на понедельник, — предлагает старший прораб Гащенко.

Кому охота выходить в субботу. Но Андрианов находит слова.

— Коля, ты как?

— Да я собирался дома полы красить, — нерешительно отвечает крановщик Николай Ширшиков.

— Отгул возьмешь в любой день.

— Ладно, уговорил...

— Саша, у тебя ничего не горит?

— Так ради дела отложим, — соглашается Александр Зеленин.

В понедельник бригадир с мастером засветло уже в прорабке.

— Качество, качество, Матвеич, никак нельзя нам упускать. Вроде проверяем каждый день, завалов нет, а пустошовка попадается.

— Я сам об этом думаю. Каждый раз ведь ставим Матшина, Меркулова, Борисову, Медведеву так, чтобы кто послабее вокруг них группировался... Просто спрашивать надо построже. Ты сам на прошлой неделе занятия проводил по кладке. Давай сегодня посмотрим основательно.

Они посмотрели, куда переставить подмости, посчитали балконные ограждения.

— Завтра уже можно браться за парапет, плиты перекрытия привезли, — размышляет Клюев.

— Пожалуй, приступим, — соглашается Андрианов.

Перед обедом Василий Матвеевич прошелся по всему этажу.

Андрей Горбунов как ни в чем не бывало скинул рукавицы.

— Почему анкер не положил? — глаза бригадира жестко ощупывают каменщика.

— А разве обязательно? — пытается открутиться Андрей.

— Слушай, ты ведь не маленький, няней ходить некому. Думаешь, я забыл твой последний проем? Еще раз завалишь, за свой счет переделаешь.

Клавдия Крешкова заканчивает расшивку швов, кончается раствор.

— Василий Матвеевич! — кричит Катя Борисова. — Над перемычками в стене какое отверстие?

— Шесть на десять.

Пятьдесят человек в бригаде, хорошо хоть не за всеми глаз нужен.

Когда закончили кладку, почти половина бригады перешла с Аверьяновым на детский сад. За старшего Василий Матвеевич спокоен, Аверьянов сам не один год бригаду вел, пока ее с андриановской не слили.

Перед тем как приступить к магазину, собрались на совет в прорабской: мастер Станислав Клюев, Андрианов, Александр Зверев, Кузьма Васильевич Филатов, Александр Зеленин, Николай Александрович Ильин.

Старший прораб Яков Емельянович Гащенко ввел в курс:

— Дело, конечно, новое, но не так страшен черт... Да и опытом своим возьмете. Главное — забетонировать колонны в проектном положении. Поэтому давайте повнимательней, чтобы и опалубку и бетонирование полов сделать хорошо и прочно.

20 августа начали планировку грунта под бетонную подготовку, и дело пошло, словно собрались спецы по монтажу магазинов. Как обычно, к концу смены Василий Матвеевич дает расстановку на утро.

— Клавдия Егоровна, — обращается он к Медведевой, — ты завтра с Михаилом и Таней Абрамовой—на кладку магазина, остальные — на монтаж.

МАГАЗИНА еще нет, но он уже угадывается в стройном фронте колонн, связанных прогонами. Один такой прогон выдерживает нагрузку в 120 тонн. Вот такое сооружение делают сегодня каменщики бригады Василия Матвеевича Андрианова из СУ-23 треста «Рязаньжилстрой». Вспомним ли мы об этом, когда сверкающий стеклом и бетоном магазин примет первых покупателей? И мы вряд ли заметим невысокого русоволосого бригадира с обветренным лицом и светлыми глазами. Только знакомые строители посмотрят ему вслед и скажут: «Везет же Андрианову!»

Е. ХОХЛОВ,
сотрудник многотиражной газеты «Рязанский строитель».

ВОКРУГ СВЕТА
информация

Язык и барьеры

После того, как в 1957 году в СССР был запущен первый искусственный спутник Земли, в американских школах и колледжах резко возрос интерес к иностранным языкам вообще и к русскому в особенности. В Калифорнии законодательное собрание даже приняло постановление о введении преподавания иностранного языка во всех государственных школах штата. В Денвере (штат Колорадо) до запуска советского спутника иностранные языки изучали 5 тысяч учащихся, а после 1957 года — уже 15 тысяч.

Однако со временем дела опять пошли из рук вон плохо. На то было немало причин, и прежде всего нехватка квалифицированных преподавателей, укоренившаяся оторванность методов обучения от жизни, дороговизна самого обучения.

В последние годы требования к знанию иностранных языков заметно ослаблены в большинстве высших учебных заведений Соединенных Штатов, резко сократилось посещение обязательных языковых курсов и факультативных занятий. В том же Денвере в прошлом году иностранные языки изучало только 10.250 человек.

Во многих американских высших учебных заведениях от студентов теперь больше не требуют сдачи экзамена по иностранному языку. А администрация государственного университета в штате Огайо после некоторых колебаний решила, что знание языков не обязательно даже при соискании ученой степени.

Эдвард Скеболд, секретарь Американского совета по преподаванию иностранных языков, предостерегает: «Пора провести в нашей стране решительные изменения в методике преподавания языков, в противном случае положение станет еще хуже».

«Нью-Йорк таймс».

Денвер.

Кто, где, что

▲ По сообщению газеты «Вашингтон пост», главой программы так называемой помощи США Камбодже (200 миллионов долларов в год) назначен Чарльз Манн. В свое время он был руководителем американской программы «помощи» Южному Вьетнаму и, как пишет газета, «был с позором изгнан с этого поста в результате расследования в конгрессе». Позже Ч. Манн стал ответственным за «помощь» Лаосу, а теперь — Камбодже.

▲ В возрасте 95 лет скончался контр-адмирал Дональд Макмиллан — последний участник полярной экспедиции Роберта Пири, достигшей Северного полюса 6 апреля 1909 года. Макмиллан возглавлял группу, доставившую на санях продовольствие на остров Элсмир в Канадском арктическом архипелаге. В 1954 году, в возрасте 80 лет, Макмиллан совершил свое тридцатое путешествие на Крайний Север.

▲ Парижское издательство «Ашет» выпустило в свет книгу воспоминаний диктатора Гаити Дювалье под названием «Мемуары лидера третьего мира». Роскошное издание открывается десятистраничным посвящением многим лицам, включая папу Римского. На каждой странице не более пяти строчек. Все 20 тысяч экземпляров закуплены... самим Дювалье. «Мемуары» папы Дока будут торжественно вручаться послами Гаити в зарубежных странах тем, кто «высоко ценит добродетели пожизненного президента».

НОВОСТИ ПЛАНЕТЫ

СЕРДЕЧНАЯ БЛАГОДАРНОСТЬ

ХАНОЙ, 28 октября. Корреспондент ТАСС С. Афонин передает:

С чувством большого воодушевления и глубокой признательности встретили трудящиеся ДРВ сообщение о подписанных на днях в Москве соглашениях об оказании Советским Союзом Демократической Республике Вьетнам экономической и военной помощи.

Корреспондент ТАСС посетил в эти дни Хайфонский порт и угольный бассейн Хонгай, где встретился с рабочими, инженерами и кадровыми работниками.

В Хайфонском порту у причалов и на рейде стоят советские суда «Николаев», «Бабушкин», «Мичурин», «Нижнеудинск», «Тунгуска». Они доставили сюда строительную технику, автомашины, техническое оборудование, продовольствие, минеральные удобрения и другие грузы. В беседе с корреспондентом ТАСС работник Вьетнамского агентства морского пароходства Фам Хынг сказал: «Я работаю в Хайфоне более десяти лет и за это время встречал сотни судов из СССР. Лично знаком, пожалуй, со всеми капитанами Дальневосточного и Черноморского пароходств. Мы отлично знаем о той огромной и всесторонней помощи, которая постоянно оказывается нашему народу Советским Союзом.

В связи с подписанием в Москве новых соглашений о предоставлении нашей стране помощи,—сказал Фам Хынг,—коллектив нашего агентства и порта выражает Коммунистической партии, правительству, народу братской Советской страны горячую благодарность, а также сердечно благодарит советских моряков за их неустанный труд».

В угольном бассейне Хонгай заместитель директора угольного треста Ван Тон в своем интервью, в частности, сказал: «Шахтеры нашего бассейна постоянно ощущают эффективность советской помощи. После войны сопротивления против колонизаторов наш народ получил практическую помощь от Советского Союза, который оказал содействие в восстановлении шахт, направил своих опытных специалистов и необходимую технику.

Большую помощь получили мы в годы борьбы против агрессии США. И раньше, и теперь плечом к плечу с нашими шахтерами трудятся советские специалисты, с которыми у нас сложились самые дружеские отношения. Чтобы выразить свою любовь и признательность Родине Ленина, рабочий класс нашего угольного бассейна начал в эти дни социалистическое соревнование в честь 53-й годовщины Великой Октябрьской социалистической революции. Желаем рабочему классу Советского Союза больших успехов в коммунистическом строительстве».

СООРУЖЕНИЕ НОВОГО СЛЯБИНГА В БОКАРО

ДЕЛИ, 28 октября. (ТАСС). В Бокаро (штат Бихар) состоялась церемония закладки фундамента слябинга на сооружаемом с помощью Советского Союза металлургическом комбинате. Мощность слябинга, который будет одним из крупнейших в мире, составит свыше 5 млн. тонн проката в год. На нем будут прокатываться крупные слитки весом до 30 тонн.

На сессии Генеральной Ассамблеи ООН

НЬЮ-ЙОРК, 28 октября. (ТАСС). Генеральная Ассамблея ООН приступила к обсуждению одного из самых жгучих вопросов современного международного положения — обстановки на Ближнем Востоке в связи с израильской агрессией.

Этот вопрос внесен на ее повестку дня по требованию Объединенной Арабской Республики.

С большой аргументированной речью на вчерашнем утреннем заседании выступил министр иностранных дел Объединенной Арабской Республики М. Риад.

Министр иностранных дел ОАР убедительно показал, что Израиль никогда не ставил перед собой цель мирного урегулирования конфликта.

Перечислив все случаи отказа Израиля выполнить известную резолюцию Совета Безопасности и другие решения Организации Объединенных Наций, направленные на мирное урегулирование ближневосточной проблемы, Риад процитировал недавнее высказывание постоянного представителя Израиля при ООН Текоа, который прямо заявил на заседании Совета Безопасности, что «Израиль не будет считать себя связанным какими-либо новыми резолюциями, которые может принять Генеральная Ассамблея».

Риад напомнил, что в то время, как ОАР согласилась со всеми предложениями, направленными на мирное урегулирование положения на Ближнем Востоке, и, в частности, оказала всемерную поддержку миссии Г. Ярринга, Израиль лживо обвинил Объединенную Арабскую Республику в нарушении условий прекращения огня и использовал этот предлог для бойкота миссии Ярринга. Израиль цинично требует, чтобы в ответ на согласие Тель-Авива возобновить арабо-израильские контакты при содействии Ярринга Объединенная Арабская Республика отказалась от своих средств воздушной обороны в зоне Суэцкого канала, открыла свое небо для израильских налетов на мирное арабское население.

Приведя ряд красноречивых свидетельств агрессивных устремлений Израиля, Риад отметил, что «Соединенные Штаты Америки играют сейчас главную роль в оказании поддержки агрессивной, экспансионистской политики Израиля».

Министр иностранных дел ОАР указал на готовность Объединенной Арабской Республики к выполнению резолюции Совета Безопасности от 22 ноября 1967 года и к сотрудничеству со специальным представителем Генерального секретаря ООН Г. Яррингом в выполнении его миссии.

Риад подтвердил также решимость Объединенной Арабской Республики бороться за освобождение арабских территорий, оккупированных Израилем.

Против присоединения к «шестерке»

ЛОНДОН, 28 октября. (ТАСС). Каждые трое из пяти англичан выступают против присоединения Великобритании к «Общему рынку», заявляет газета «Дейли мейл», ссылаясь на данные опроса института общественного мнения. Согласно этим данным, на вопрос «поддерживаете ли вы вступление Англии в «Общий рынок» 61 процент ответил отрицательно, 24 процента — положительно, 15 процентов отказались дать какой-либо ответ. Правительство Англии настойчиво добивается сейчас присоединения к «шестерке», несмотря на то, что этот шаг приведет к резкому повышению цен на продукты питания в стране.

В защиту Анджелы Дэвис

НЬЮ-ЙОРК, 28 октября. (ТАСС). Движение за освобождение Анджелы Дэвис — американской коммунистки, арестованной по сфабрикованному полицией обвинению в «соучастии в убийстве», — должно стать подлинно массовым движением, далеко выходящим за рамки Компартии, заявил Генеральный секретарь Коммунистической партии США Гэс Холл, выступая вчера на пресс-конференции в Кливленде (штат Огайо). Гэс Холл отметил, что правящие круги США пытаются использовать «дело Анджелы Дэвис для оправдания усиления реакции и ожесточения полицейского террора в стране».



Южный Вьетнам. Этот снимок сделан в провинции Куангчи. Партизаны и бойцы Народных вооруженных сил освобождения осматривают обломки американского бомбардировщика, сбитого патриотами из стрелкового оружия.

Фото ВИА—ТАСС.

ПРЕСТУПЛЕНИЯ АГРЕССОРОВ

Как сообщает агентство печати Освобождение, комиссия по осуждению военных преступлений империалистов США и их лакеев в Южном Вьетнаме опубликовала 15 октября коммюнике о преступлениях американских и сайгонских войск против мирного населения.

В коммюнике указывается, что солдаты из 9-й дивизии марионеточной сайгонской армии убили с 7 по 28 июля 35 человек и сожгли 320 жилых домов в общинах Танхао, Лонгми и Таньфу провинции Бенче. 28 августа расстреляно в общине Хоайтхань провинции Биньдинь 38 человек, главным образом женщин и детей. 16 сентября солдаты южнокорейской дивизии «голубой дракон», действующей в провинции Куангнам, убили 118 жителей общины Биньзыонг.

В коммюнике отмечается, что командование американо-сайгонских войск широко использует против мирного населения авиацию, в частности стратегические бомбардировщики «Б-52». Американские бомбардировщики сбросили 17 июля сотни тонн бомб на общины Танхао и Лонгми. В результате многие жители этих общин стали жертвами массированной бомбардировки.

(ТАСС, 27 октября).

САНИТАРЫ ГОРОДА

Рязань на протяжении последних лет неоднократно завоевывала первенство среди других городов Российской Федерации в социалистическом соревновании по благоустройству.

Только в нынешнем году нашему областному центру дважды присуждалось переходящее Красное знамя Совета Министров РСФСР и ВЦСПС за успешное проведение этих работ.

Немаловажная роль в этом успехе принадлежит и коллективу Рязанской специализированной автобазы.

ГОД ОТ ГОДА растет Рязань, увеличивается ее население. Усложнилось коммунальное хозяйство города, и задача — содержать город в чистоте и санитарном порядке—уже по плечу только людям, вооруженным современной техникой.

Теперь машины различного назначения: подметально-уборочные, поливо - моечные, мусоровозы трудятся на улицах города круглые сутки. Оттирается и отмывается до первоначальной черноты их асфальтовое покрытие, и утро встречает нас прохладой и блеском очищенных, обмытых улиц и площадей.

Большинству из нас неизвестно, каким нелегким трудом достигается эта чистота. И всю эту работу выполняет коллектив специализированной автобазы по уборке Рязани.

В этом хозяйстве немало прекрасных тружеников. И среди них шофер А. И. Левина, водители спецмашин С. Н. Барабанов и А. А. Страхов. По две страницы в трудовых книжках заполнены записями о благодарностях, премиях, награждениях ценными подарками у грузчиц М. Д. Тришиной, П. П. Оленевой, А. С. Ерошкиной, О. Ф. Шиловой, Р. Н. Горшениной и Д. А. Жаркова.

Осень осложняет работу базы. Опавшие листья не смываются, влага не просыхает, грязь в большом количестве завозится колесами автомашин с полевых дорог и немощеных улиц.

А впереди зима — время еще более суровых испытаний. Она обрушивает на город ежегодно в среднем семьдесят пять снегопадов и девять гололедов, способных застопорить движение транспорта и нарушить ритм городской жизни.

К зиме база начала готовиться задолго до ее наступления, с самой середины лета. Уже запасены десятки тысяч тонн песка и смешаны с солью. Бригада техника А. М. Захарова отремонтировала котельную и паро- и водоподводящие системы в гараже, мастерской, бытовых и производственных помещениях. На заведующего мастерской И. С. Сугакова и бригадира В. А. Егорова возложено самое ответственное задание — ремонт песко- и снегопогрузчиков, автомашин, тракторов с плитами для сталкивания снега с бортовых машин, монтаж навесного оборудования для подметания снега.

Эти работы, благодаря своевременно принятым мерам, завершены, и база к работе в зимних условиях полностью подготовлена. Стоят в гараже и сияют свежей краской десять роторных снегопогрузчиков. Они ждут выхода на заснеженные городские улицы. В таком же боевом состоянии и другие машины и механизмы.

В наступающую зиму будут впервые испробованы хлориды, заменяющие песок и соль. Они завезены на базу в достаточном количестве, и для разбрасывания их оборудована одна автомашина.

Как ни тщательно готовится коллектив базы к зиме, но собственного транспорта для вывозки снега с улиц ему не хватает. Поэтому в мероприятиях планируется во время длительных снегопадов привлекать автомашины других организаций. Но это делается лишь в крайних случаях.

— Нам такая помощь невыгодна, — объясняет начальник базы В. С. Титкин. — За машины надо платить, а это — прямые убытки.

Да, коллектив базы пользуется платной помощью весьма осторожно. База одной из первых в федерации перешла на новую систему планирования и материального стимулирования. И теперь здесь на строгом учете каждый рубль, каждая копейка. Результаты такого бережливого хозяйствования налицо — хозяйство имеет прибыль, а в прошлом году создала солидный фонд материального поощрения, из которого сделала первый взнос на жилищное строительство.

За счет чего же создаются накопления на предприятии, не выпускающем товарную продукцию? Происходит это в основном за счет своевременных выполнений своих договорных обязательств с предприятиями и учреждениями на очистку их территорий и за счет внедрения рационализаторских предложений. Там, где требовалось десять машин для полива улиц, теперь справляются пять, но каждая оборудована прицепом с дополнительной емкостью. Снег с бортовых машин сбрасывают не рабочие лопатами, как прежде, а тракторы специальными подвижными плитами, сконструированными и изготовленными на базе. У самосвалов наращиваются борта для большей загрузки снегом.

Введение премиально - прогрессивной оплаты труда значительно увеличило оборачиваемость машин, а забор воды из собственного пруда для полива улиц Октябрьского района сократил пробег машин, ранее заправлявшихся водой из Оки.

Сейчас база является одной из лучших в Российской Федерации. Ее коллектив награжден Ленинской юбилейной грамотой и Почетной грамотой Министерства коммунального хозяйства РСФСР за культуру производства.

Из многих городов приезжают сюда ознакомиться с опытом работы. А поучиться есть чему. Взять, к примеру, организацию ремонта: прежде это была тяжелая и малопроизводительная работа. Но после того, как установили двенадцать монорельсовых передвижных подъемников, внедрили агрегатный метод, картина резко изменилась к лучшему. Быстрота и качество ремонтных работ возросли, а стоимость их снизилась.

Можно поучиться воспитанию и расстановке кадров. На ответственных операциях по уборке работают опытные шоферы первого и второго класса. Тем, кто вновь поступает на базу, вручаются только подметальные машины. При добросовестном отношении к своим обязанностям администрация дает им возможность за счет базы повысить свою квалификацию на курсах. Поэтому из 220 шоферов базы сто двадцать имеют первый класс и шестьдесят — второй. Неудивительно, что коэффициент использования автотранспорта на базе всегда выше планового.

Уместно сказать и еще об одном очень важном условии, способствующем успеху дела,— о здоровом морально - психологическом климате в коллективе. Самоотверженная работа, дружеская поддержка, внимательное, доброжелательное отношение старших к подчиненным — таков стиль деловых взаимоотношений на базе.

Жизнь идет своим чередом. Утро встречает горожан чистотой и свежим блеском улиц. Так и должно быть!

Н. КЛАДОВ,
инженер.

ИДЕТ ПОДПИСКА — ТВОИ ВЕРНЫЕ СОВЕТЧИКИ

ИЮЛЬСКИЙ Пленум ЦК КПСС наметил развернутую программу дальнейшего подъема сельского хозяйства. И поэтому сейчас, как никогда, нужно каждому, кто работает в сельском хозяйстве, много знать, чтобы с большей эффективностью использовать сельскохозяйственную технику, внедрять новую прогрессивную технологию в полеводстве и животноводстве, умело применять удобрения и получать высокие урожаи различных культур.

Все эти знания, советы и рекомендации работники сельского хозяйства могут получить в сельскохозяйственных журналах, которые окажут неоценимую помощь в борьбе за претворение в жизнь решений партии.

Журнал **«Гидротехника и мелиорация»**. Он пропагандирует решения партии и правительства по всемерному развитию мелиорации земель с целью повышения плодородия почв и получения высоких и устойчивых урожаев сельскохозяйственных культур.

Журнал **«Механизация и электрификация социалистического сельского хозяйства»** широко освещает основные направления технического прогресса сельскохозяйственного производства. В нем большое внимание уделяется разработке и внедрению прогрессивных методов управления механизированным производством, эксплуатации техники в колхозах и совхозах, организации технического обслуживания и ремонта машинно-тракторного парка на индустриальной основе.

Журнал **«Сельский механизатор»** предлагает читателям статьи об опыте работы передовых механизаторов всех зон страны, о применении прогрессивной технологии возделывания сельскохозяйственных культур, по эксплуатации и ремонту техники.

Есть в журнале раздел для учебы: постоянно действующий семинар по новой технике, рекомендации ученых, лекции «Агротехнического всеобуча», описание устройства новых автомобилей и мотоциклов.

Для справок имеются отделы **«Труд и оплата»** (о нормах выработки, о надбавках за классность и стаж, о пенсионном обеспечении и новых формах оплаты труда), «Шоферы интересуются», «Любознательному мотоциклисту» и т. д.

Журнал **«Техника в сельском хозяйстве»** публикует статьи о достижениях науки и передовой практики по комплексной механизации, электрификации и автоматизации работ во всех отраслях растениеводства и животноводства.

Кроме указанных изданий, также выходят журналы по растениеводству: **«Земледелие»**, **«Картофель и овощи»**, **«Луга и пастбища»**, **«Садоводство»**, **«Сахарная свекла»**; по животноводству: **«Ветеринария»**, **«Животноводство»**, **«Молочное и мясное скотоводство»**, **«Птицеводство»**, **«Пчеловодство»**, **«Рыбоводство и рыболовство»** и многие другие.

Регулярно читая журналы, труженики села всегда будут в курсе всех достижений отечественной и зарубежной сельскохозяйственной науки и практики.

Сейчас идет подписка на газеты и журналы на 1971 год, и каждый работник сельского хозяйства может подписаться на нужный ему журнал.

К. ПАНФИЛОВ,
инструктор областного агентства «Союзпечать».

ПОЛИТИКА • НРАВЫ • БЫТ

ОТОВСЮДУ ОБО ВСЕМ

НАУКА • КУЛЬТУРА • СПОРТ

Сюрпризы в Аскании-Нова

Ученые всемирно известного заповедника Аскания - Нова считают нынешний год годом приятных сюрпризов. Впервые за всю многолетнюю историю существования зоопарка три пары копытных дали потомство в неволе. Маленький детеныш появился у пары африканских антилоп куду. Мамаша отказалась кормить его. Работникам зоопарка пришлось пристроить малышку к табунку новорожденных антилоп канна, родственных куду. Впервые дали потомство пара африканских антилоп — ситотунг и карликовые антилопы — горные скакуны.

В институте впервые в практике зоопарков ведется работа по раздою канн, молоко которых обладает многими целебными свойствами. Уже сейчас на базе Асканийской больницы работает единственное в своем роде отделение, в котором больные проходят курс лечения молоком антилоп от ряда заболеваний. Предполагается значительно расширить применение молока в лечебных целях.

Н. ПРОБЕЙГОЛОВА.
(Корр. ТАСС).
Аскания-Нова.

Путеводные звезды моря

С окончанием полярного лета вновь стали на круглосуточную вахту работники маяков, расположенных на островах и побережье Северного Ледовитого океана. Сила света некоторых из маяков достигает 2 миллионов свечей, так что они видны на расстоянии в 25 миль. Кроме того, по акватории от Кольского залива до Земли Франца-Иосифа на севере и острова Вайгач на востоке «тропу» в океане помогают различить более тысячи навигационных знаков.

Начальник навигационного оборудования Баренцева и Белого морей В. Кузин рассказал корреспонденту ТАСС, что первый световой маяк на севере, действующий и сейчас у входа в Северную Двину, загорелся на острове Мудьюг в 1837 году. Затем появились Терско - Орловский и Святоносский маяки. В середине прошлого века построен Соловецкий маяк.

Нелегка работа смотрителей маяков: подниматься на башню приходится и в мороз, и в жестокую арктическую пургу. Но зато им горячо благодарны все, кто хотя бы раз, находясь в штормовом море, увидел огонь маяка — путеводную звезду моря.

В. ЗАСУХИН.
(Корр. ТАСС).
Мурманск.

Садовый культиватор

В молодых и плодоносящих садах межствольные полосы самые труднодоступные для механизированного ухода за почвой. Но отныне и сюда приходит техника. Создано и рекомендовано к массовому производству (а такое решение принял научно-технический совет трех министерств) новое приспособление «ПМП-0,6», предназначенное для рыхления почвы и уничтожения сорняков в межствольных полосах. Оно навешивается с правой стороны тракторов «Беларусь» и «Т-54В». Такое расположение орудия позволяет одновременно с ним использовать прицепные, навесные культиваторы или дисковые бороны.

Ширина захвата приспособления — 0,6 метра, глубина обработки почвы — около двенадцати сантиметров. Производительность — почти два гектара за час.

Заказать новинки можно в районных объединениях «Сельхозтехника».

(Корр. ТАСС).
Москва.

СТОРОНА РОДНАЯ

• ГОДЫ И ЛЮДИ

СЕКРЕТАРЬ Л. Н. ТОЛСТОГО

ОДИН из самых старейших и выдающихся исследователей жизни и творчества великого русского писателя Л. Н. Толстого, его бывший секретарь, доктор филологических наук Николай Николаевич Гусев родился в 1882 году в Рязани, в семье рабочего-ремесленника. Еще будучи в Рязанской гимназии, Гусев увлекся личностью и произведениями Л. Н. Толстого.

После окончания гимназии Гусев работал в Рязани. Свободное время он посвящал чтению произведений Льва Николаевича. В 1903 году юноша послал великому писателю письмо с просьбой о разрешении приехать в Ясную Поляну, чтобы увидеть его и поговорить с ним. Толстой тепло отнесся к просьбе своего безвестного рязанского поклонника. Завязалась переписка, а затем произошло и личное знакомство.

Способности Гусева, его трудолюбие, умение пользоваться стенографией, которой он овладел одним из первых в России, его молодость и личное обаяние — все это покорило Толстого. С 26 сентября 1907 года Н. Н. Гусев стал жить в доме Толстого, в Ясной Поляне, выполняя обязанности секретаря писателя. Толстой был очень доволен энергичным и толковым рязанцем.

«...Помощник и работник он бесценный», — писал Лев Николаевич в июне 1908 года В. Г. Черткову.

Но близкое общение продолжалось недолго. 4 августа 1909 года Гусев за «революционную пропаганду и распространение недозволенных книг» Толстого был арестован и сослан на два года в Чердынский уезд Пермской губернии. Арест был произведен в доме Льва Николаевича. Глубоко возмущенный Толстой немедленно написал открытое письмо, в котором осудил произвол царских властей.

«Все мы слышали и читали, — писал Лев Николаевич, — о тысячах и тысячах таких распоряжений и исполнений, но когда они совершаются над близкими нам людьми и на наших глазах, то они бывают особенно поразительны. И потому то, что случилось с Гусевым, особенно поразило меня: поразила меня и несообразность с личностью Гусева той жестокой и грубой меры, которая была принята против него, поразила и явная несправедливость выставленных причин для ее применения...»

Это письмо-заявление об аресте Гусева было написано Толстым 6 августа, а впервые опубликовано в газете «Русские ведомости» 11 августа 1909 года. Но ни такое письмо, ни дальнейшие хлопоты Толстого не могли вернуть Гусева из ссылки.

Л. Н. Толстой не мог забыть своего секретаря и непрестанно посылал ему теплые, отеческие письма. «Как любил вас в присутствии, так же, если не больше, люблю и в отсутствии», — писал он Гусеву в сентябре 1909 года.

Из ссылки Н. Н. Гусев вернулся уже после смерти великого писателя. Верный своему призванию, уже в 1911 году рязанец опубликовал книгу о своем аресте, ссылке и заботе о нем Толстого. Эта книга под названием «Из Ясной Поляны в Чердынь» стала большой библиографической редкостью.

Через год появилась новая интересная книга Гусева —«Два года с Л. Н. Толстым». В дальнейшем он издал произведения Толстого, не увидевшие света при жизни писателя, опубликовал его дневники, редактировал и комментировал издание его сочинений. В 1925—1931 годах Гусев был директором музея Толстого в Москве. В 1928—1958 годах он принял деятельное участие в редактировании девяностотомного полного собрания сочинений Толстого — этого уникального издания, являющегося гордостью нашей культуры.

Уже в двадцатых годах стали выходить в свет крупные исследования рязанца. Среди них — «Молодой Толстой» (1927 г.), «Л. Н. Толстой в расцвете художественного гения» (1928 г.). Трудно перечислить многочисленные статьи, публикации и заметки Гусева о Толстом, опубликованные в разных сборниках и периодической печати.

Но самые фундаментальные труды о Л. Н. Толстом Гусев издал уже на закате своей жизни. В 1954 году издательство Академии наук СССР выпустило его книгу «Лев Николаевич Толстой. Материалы к биографии с 1828 по 1855 год». В последующие годы были изданы еще два тома «Материалов к биографии». Четвертый том Гусев завершил за месяц до своей смерти. При написании этой титанической работы, наиболее полно воссоздающей жизненный путь великого писателя, Гусев изучил огромное количество источников: сотни произведений Толстого, воспоминания современников о нем, около десяти тысяч его писем, дневники, которые Толстой вел в течение 64 лет. Здесь использованы также неопубликованные и малоизученные материалы. Многотомный труд Гусева во многом превосходит все ранее выходившие в нашей стране и за рубежом биографические труды о Толстом. И потому Академия наук СССР удостоила этот труд своей высокой премией.

До самых своих последних дней, — а он умер 86 лет, в 1967 году, — Н. Н. Гусев сохранял необыкновенную энергию, ясность ума и работоспособность. Трудно теперь найти такую книгу о Л. Н. Толстом, в которой не было бы ссылки на труды нашего замечательного земляка Н. Н. Гусева.

В. СЕРЕБРЯКОВ,
библиограф.

г. Рязань.

НАЗВАНИЕ НА КАРТЕ

СПАС-КЛЕПИКИ

Откуда пошло название города Спас-Клепики? Расскажите, пожалуйста, через газету.

С. ИВАШКИН.

Клепиковский район.

По старинным письменным документам известно, что в XVI и XVII веках Клепики входили в Черно- Гостиловскую волость Замосковного края. Селения и земли ее были дворцовыми, т. е. принадлежавшими московским великим князьям и царям.

В 1620 году почти всю Черно-Гостиловскую волость царь раздал в поместья и вотчины мелким служилым людям. Первым владельцем Клепиков стал обрусевший мордовский князек Григорий Кильдишев.

Клепиками в старину назывались маленькие остроконечные ножи с приклепанными к ним костяными или деревянными ручками. Так же назывались и мастера, которые выделывали такие ножи и другие металлические мелочи. Вот от этих-то мастеров село и получило свое имя.

По сообщению географа П. П. Семенова - Тяншанского, нашего земляка, в Спас-Клепиках даже в начале XX века десять предприятий выделывали и продавали ножи и другие металлические изделия на внушительную, для того времени, сумму годового оборота — 110 тысяч рублей.

С постройкой же первой деревянной церкви во имя Спаса преображения Клепики получили свое теперешнее название — Спас-Клепики.

Село Спас-Клепики в 1920 году было преобразовано в город.

Н. ЛЕВОШИН,
краевед.

• *НИКТО НЕ ЗАБЫТ, НИЧТО НЕ ЗАБЫТО*

ПАМЯТНИК ГЕРОЮ

Этот памятник Герою Советского Союза, Национальному герою Италии Федору Полетаеву сооружается сейчас в Рязани на углу улиц Гагарина и Полетаева. Памятник проектировался скульптором В. Е. Цигалем и архитектором Л. Г. Голубовским (Всесоюзный производственно - художественный комбинат Министерства культуры СССР).

Учитывая, что фоном для памятника, расположенного в одном из оживленных уголков города, служит девятиэтажный дом и большой массив зелени, как бы в противовес господствующим на участке вертикальным стволам деревьев, сам памятник решен в виде горизонтальной массивной стеллы длиной около 7 метров и высотой 2,5 метра.

Правая сторона стеллы несет портрет Ф. Полетаева, выполненный способом утопленного в плоскости горельефа. Благородное лицо с решительным взглядом и стиснутыми губами оставляет неизгладимое впечатление, передает огромное волевое усилие героя в момент совершения подвига.

В левой части стеллы далеко за плоскостью фасада выдвинута рука героя, сжимающего ствол автомата. На плоскости стеллы высечены слова:

Герой Советского Союза
Федор Полетаев
Кавалер золотой медали
за боевые заслуги
Итальянской республики

и годы жизни героя 1909—1945.

Памятник выполнен из красного гранита Токовского карьера Днепропетровской области. Этот гранит имеет богатую гамму черно-красных оттенков и считается одним из красивейших гранитов мира.

Следует отметить интересное решение, найденное скульптором для передачи символов России и Италии: ствол автомата, далеко выходящий за верхнюю грань стеллы, обрамлен веткой оливы с одной стороны и колосом пшеницы — с другой.

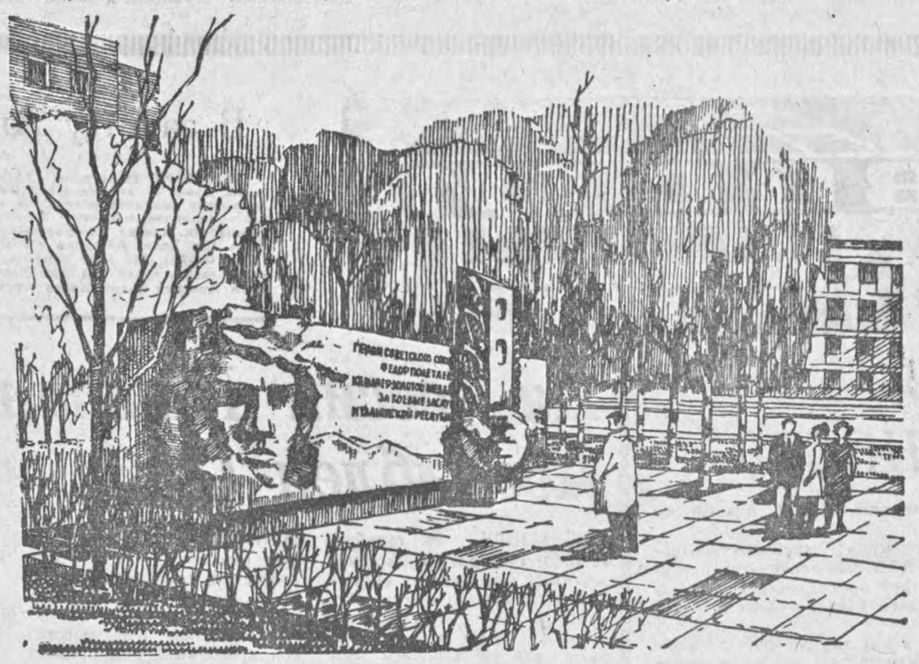

• МЕСТА, СЕРДЦУ БЛИЗКИЕ

ЖИВАЯ ВОДА

ИЖЕВСКОЕ село большое — семь километров в длину. Три улицы, как струны, натянуты с юга на север, подобно ладам, поперек легли проулки меж кварталами. От села веером отходят восемь дорог. И одна из них в сторону Тырнова, где раскинулся самый крупный ижевский массив заливных лугов — эта изумрудная жемчужина, выплеснутая волнами Оки.

В трех километрах от села, в той стороне, где восходит солнце, извиваясь, течет речка Ушна. Всего-то метров сорок ширины, в крутых берегах. Начинается она в мареве юга под Тереховским лесом, подходит к Одоевским горкам и, бросив рукав в сторону села, идет дальше в полуденную сторону через Колоду к старице Оки.

Ниже рукава, где образуется как бы трехречье, Ушна становится мельче, и издавна здесь в трех местах рыбаками были устроены запруды — запор первый, второй, третий.

Отсюда, с высокого берега, выступающего мысом, мне в детстве за горизонтом грезились города и люди. Отсюда видны кусты у озера Бычки, липовая верья за ними и озеро Брага, где некогда рвали черную смородину и охотились на уток.

У каждого человека, кроме усадьбы с родительским домом, есть любимое место. У одного речка Гусь, у другого — Ур, у третьего — бугор, бор и т. п. Для меня таким местом служит Ушна. Каждый раз, когда приезжаю в отпуск и посещаю ее, запах воды и трав напоминает мне о детстве, будто машина времени возвращает меня в колыбель. Потому-то всю жизнь держится мысль навсегда вернуться на родину, жить и работать ближе к этим берегам. И здесь малые речки играют особую роль—в них как бы течет эликсир любви к Родине, и кто искупался в такой речке в детстве — на всю жизнь остается влюбленным в эти места.

Стоит сбежать вниз, к воде, как оказываешься в таинственном уголке. Здесь, в большом омуте, глубиной до 11 метров и ниже запруды — самая захватывающая ловля удочками и жерлицами.

Каждый месяц встречает Ушна в разном убранстве — то водой на убыли с быстрым течением, то буйной зеленью, горячей землей и обжигающим тело солнцем.

Кончается октябрь. Занимаясь вертикальным блесненим, я по-прежнему не насмотрюсь на свою Ушну. Правда, не то, что летом — пусто на воде, неуютно, бежит холодная рябь волн по серой воде. Печально шуршит побуревшая осока, свистят оголенные кусты, и голосом ветра моя Ушна как бы говорит: «Приходи ко мне тогда, когда я во всей красе!». Но и в таком виде манит меня к себе родная речка, ее живая вода. За ней, этим маленьким уголком родной земли, мне всегда видится и большая Родина, Россия, такая же красивая и манящая.

И. НАЗАРОВ,
биолог-охотовед.

ПОБЕДИТЕЛЯМ ВИКТОРИНЫ — ПАМЯТНЫЕ ПРИЗЫ

Викторина под девизом «Наш друг — Болгария» была объявлена «Приокской правдой» 9 сентября этого года, в день национального праздника болгарского народа. Участникам предлагалось ответить на 10 вопросов, охватывавших историю, экономику, культуру Народной Республики Болгарии, дружеские связи советского и болгарского народов.

Большинство из читателей, принявших участие в викторине, правильно ответило на вопросы. Это и не удивительно. Многие из участников серьезно занимаются изучением жизни братской страны, ее истории и культуры. Некоторые принимают участие в викторине второй год подряд.

По лучшим ответам, содержавшим наиболее полные и верные сведения по большинству вопросов, жюри викторины определило победителей. В их числе работник научно-исследовательского института ВНИИМССХ В. И. Макоев, студент пятого курса Рязанского радиотехнического института С. А. Африканов, врач областной клинической больницы № 3 В. М. Борштенбиндер, мастер по электрооборудованию михайловского цементного завода «Спартак» В. А. Анисимов, рязанцы А. И. Поздняков, С. Будкин, супруги Ерошины, ученик десятого класса Шиловской средней школы Вячеслав Миронов, инженер лаборатории НОТ завода САМ И. М. Шилов и слесарь комбината химического волокна В. Н. Костиков.

Победители викторины награждаются памятными призами газеты «Приокская правда».

Футбол

ЗНАК КАЧЕСТВА

Перед началом матча в Рязани второй тренер «Спартака» В. Болотин попросил обратить особое внимание на защиту рустовского «Металлурга» и вратаря — мастера спорта О. Нарсию. Крепость своих оборонительных линий фавориты подгруппы доказали на деле.

Задание спартаковцы получили на первый взгляд очень простое: акцент на фланговые атаки, прострелы, удары издалека — в первом тайме хозяевам помогал сильный попутный ветер. Особую миссию выполнял Лаволии, персонально опекавший капитана гостей центрфорварда Лобзева. Забегая вперед, скажу, что с этой нелегкой задачей наш защитник справился отменно. Лишь однажды его подопечный стремительно «убежал» по левому флангу, и только вратарское счастье Егорова спасло хозяев от второго гола.

Счет открыли гости. Ничего опасного в завязке контратаки не было: Шомахия, постоянно карауливший в центральном круге, подхватил мяч, сделал рывок и подал на дальнюю штангу. Ни Егоров, ни защитники спартаковцев не среагировали на эту передачу, а набежавший из глубины Хведелидзе головой переправил мяч в сетку ворот. 1:0... Все было просто и красиво.

У хозяев после пропущенного мяча появилось одно желание — трансформировать наконец игровое преимущество в голы. На 35-й минуте острая вспышка активности спартаковцев привела к взятию ворот. В неразберихе у границы штрафной Недосекин сбросил мяч нашему полузащитнику Коркину, и тот сильнейшим ударом посылает мяч под планку. Нарсия был бессилен что-либо сделать.

После этого гости стали откровенно фолить. Игра, как море рифами, изобиловала рецидивами грубости. Начали нервничать и спартаковцы. Мне кажется, в этот момент излишнюю либеральность проявили судьи и прежде всего арбитр из Минска судья всесоюзной категории В. Цеплюкевич. А боковой судья В. Захаров (Москва) в ответ на оскорбления и брань капитана «Металлурга» Лобзева... молчал.

Шла 44-я минута. Победный гол спартаковцев родился на левом фланге. Недосекин опередил защитников, дошел почти до углового флага и верхом отправил мяч в район 11-метровой отметки. Удар Храбростина головой был безукоризненным — 2:1!

Второй тайм был менее интересным, хотя и гости и хозяева создали несколько опасных моментов. Запомнилась комбинация Храбростин — Вартазаров — Храбростин, когда наши форварды вышли одни к воротам Нарсии, но защитники оказались проворнее. «Металлург» запомнился быстрыми контратаками, но сделал ту же ошибку, что и «Спартак»: отказался от услуг очень сильного союзника — ветра. Ударов издалека грузинские футболисты не делали.

Выиграв у грозного соперника, спартаковцы вновь очутились на самом верху турнирной таблицы. В этом им помогла дружная самоотверженная игра, которой, право же, если б это было возможно, стоило присвоить Знак качества...

Вл. БАШКОВ.

Редактор
А. С. ПРОКОФЬЕВ.

Зажигалки для газовых плит вы можете купить во всех хозяйственных магазинах г. Рязани и области

Электрические и кремниевые зажигалки гарантируют вам безопасность, удобство, экономичность, простоту в обращении.

Преимущества зажигалок очевидны:

электрическая зажигалка обеспечивает моментальное воспламенение газа, не открытое, а искровое пламя;

работает от сети переменного тока напряжением 127 и 220 в, потребляет незначительное количество электроэнергии;

зажигалка от элементов «Марс» или «Сатурн» производит воспламенение газа нагретой до высокой температуры проволочной спиралью, изготовленной из сплава платины с придием; спираль нагревается электрическим током, источником которого являются два сухих элемента «Марс» или «Сатурн». В потоке газа спираль дополнительно разогревается до высокой температуры за счет каталитического процесса газа на спираль.

Кремниевая зажигалка проста по конструкции, легка в эксплуатации и эффектна в действии.

Наличие в доме одной из этих зажигалок ликвидирует опасность детской шалости со спичками, приводящей к пожарам.

ПОКУПАЙТЕ ЗАЖИГАЛКИ ДЛЯ ГАЗОВЫХ ПРИБОРОВ.

Рязанский техникум электронных приборов

продолжает прием на подготовительные курсы для поступления в техникум на базе средней школы.

К заявлению на имя директора техникума прилагаются документы: копия аттестата об окончании средней школы, фотокарточка размером 3×4 см.

Курсы платные. Срок обучения 9 месяцев. Занятия проводятся по средам с 18 часов, по субботам — с 15 час. 30 мин.

Рязанское техническое училище № 8 химиков

объявляет дополнительный прием учащихся

по специальностям: **АППАРАТЧИК ОТДЕЛЬНЫХ ТЕХНОЛОГИЧЕСКИХ ПРОЦЕССОВ, СЛЕСАРЬ ПО РЕМОНТУ ТЕХНОЛОГИЧЕСКОГО ОБОРУДОВАНИЯ.**

Учащиеся обеспечиваются стипендией в размере 36 рублей в месяц, юношам предоставляется общежитие.

Принимаются юноши и девушки в возрасте не моложе 17,5 лет с образованием 10 классов.

Для поступления в училище требуются следующие документы: **паспорт, приписное свидетельство или военный билет, аттестат о среднем образовании, характеристика из школы или с последнего места работы, справка о составе семьи, три фотокарточки и направление из райисполкома.**

Адрес училища: **г. Рязань, проезд Гоголя, д. 4** (у трамвайного парка). Телефон 2-26-28.

РЯЗАНСКАЯ ФАБРИКА ПО РЕМОНТУ И ИНДПОШИВУ ОБУВИ

принимает от населения

В РЕМОНТ ВСЕ ВИДЫ ОБУВИ.

Производит покраску и ремонт кожгалантерейных изделий. Принимается в ремонт спецобувь (кожаная, валяная, резиновая и спортивная) от организаций города и области.

Обращаться по адресу: **Рязань, ул. МОГЭС, д. 8-а. Телефоны 7-43-62, 7-58-18.**

Стадион «Спартак»
30 октября 1970 года

Первенство СССР

ФУТБОЛ

«СПАРТАК» Рязань — «КАХЕТИЯ» Телави

Начало игры в 17 часов.

Рязанское отделение Тучковского автомобильного техникума

объявляет прием учащихся

НА ПОДГОТОВИТЕЛЬНЫЕ КУРСЫ

на базе восьмилетней и средней школ.

Справки по телефону 7-28-20.

Телевидение

ЧЕТВЕРГ, 29 ОКТЯБРЯ

ПЕРВАЯ ПРОГРАММА. 10.05 — Концерт художественной самодеятельности. 10.40 — «Татьянин день». Художественный фильм. 12.15 — «Авиация — селу». 12.45 — Футбол. Международный товарищеский матч. Сборная СССР — сборная Югославии. 2-й тайм. 16.40 — «Советской Калмыкии — 50 лет». 17.15 — «Товарищ песня». 18.05 — «На приз кубка «Золотая шайба». 18.30 — Ленинский университет миллионов. 19.00 — «О друзьях-товарищах». Телевизионный художественный фильм. 1-я серия. 20.15 — «Время». 20.45 — «О друзьях-товарищах». Телевизионный художественный фильм. 2-я серия. 21.50 — В эфире — «Молодость».

ВТОРАЯ ПРОГРАММА. 18.05 — «Эстафета революции». Телевизионный очерк. 19.00 — Н. Грибачев «Рассказ о первой любви». Телевизионный спектакль. 19.50—Концерт. 20.20 — «Спокойной ночи, малыши!» 20.35 — Чемпионат СССР по водному поло. ЦВСК МВФ — «Динамо».

Рязанское радио

ПЯТНИЦА, 30 ОКТЯБРЯ

6.30 — «За строкой Директив». Передача из колхоза имени Ленина Старожиловского района. 7.20 — Областные известия. 7.30 — Наше интервью. 8.15 — Информация дня. 8.20 — «Инженер—должность творческая». Передача. 8.35 — Обзор газет. Объявления. 18.00 — Новости дня. 18.05 — «Талант неуемный и дерзновенный». Литературная передача.

Погода

Сегодня в Рязани и области ожидается переменная облачность, без осадков. Ветер западный, слабый до умеренного. Температура днем 3—8 градусов тепла.

Рязанское гидрометбюро.

В театрах и кино

ОБЛДРАМТЕАТР — Женитьба Белугина. Начало в 19.30.

ТЕАТР ЮНОГО ЗРИТЕЛЯ — Ленинская улица. Начало в 10 часов.

ФИЛАРМОНИЯ. КОНЦЕРТНЫЙ ЗАЛ имени С. ЕСЕНИНА — с 3 по 9 ноября — Государственный эстрадный оркестр Грузии «РЭРО». Начало в 19.30. Открыта предварительная продажа билетов.

«ОКА» — Чайковский (две серии) — в 9, 12, 15, 18 и 21 час.

«ДРУЖБА» — красный зал — Освобождение (две серии) — в 10 часов. Переступи порог — в 13.00, 15.00, 17.40, 19.30 и 21.20. Синий зал — Переступи порог — в 9.00, 11.00, 14.00, 16.00, 18.40. Освобождение (две серии) — в 20.30.

«РОДИНА» — Переступи порог — в 9.30, 12.00, 14.00, 16.20, 18.00, 20.00 и 21.50.

«МОЛОДЕЖНЫЙ» — Песнь о Маншук — в 9.00, 10.20, 12.00, 14.10, 16.10, 17.35, 19.10, 20.35 и 22 часа.

«ЮНОСТЬ» — Адмирал Нахимов — в 9.00. Мужчина и женщина — в 11.00, 17.00 и 21.50. Цветок и камень (две серии) — в 14 и 19 часов.

«КОСМОС» — Даки — в 9.00, 11.00 и 16.30. Колонна (две серии) — в 14.00, 18.30 и 21 час.

«МИР» — Последние заповедные уголки (две серии) — в 9.00. Счастливый человек — в 11.10, 12.50, 16.30, 18.40 и 21 час. Служили два товарища — в 14.30. Хлеб и порох — на продленных сеансах в 16.30 и 18.40.

ДВОРЕЦ КУЛЬТУРЫ ПРОФСОЮЗОВ — Мазандаранский тигр — в 14 и 16 часов.

ДВОРЕЦ КУЛЬТУРЫ «НЕФТЯНИКОВ — Последний угон — в 18 и 20 часов.

ДВОРЕЦ КУЛЬТУРЫ СТАНКОЗАВОДА — Внимание, цунами! — в 17.20, 19.10 и 21 час.

Коллектив Рязанского монтажного управления треста «Центроэлектромонтаж» выражает соболезнование бригадиру слесарей А. С. Молоткову по поводу трагической смерти его дочерей

Ларисы и Галины.

Коллектив магазина № 50 Рязанского горпромторга скорбит по поводу безвременной смерти заведующей отделом магазина

ВЬЮШКИНОЙ
Ларисы Александровны

и выражает соболезнование родным покойной.

Коллектив Рязанского горплодоовощторга выражает глубокое соболезнование работнице торга Р. И. Денисовой по поводу трагической гибели детей

**ДЕНИСОВА Бориса,
ДЕНИСОВОЙ Тамары,
ДЕНИСОВОЙ Галины.**

НАШ АДРЕС И ТЕЛЕФОНЫ:

РЯЗАНЬ, ул. ЛЕНИНА, ДОМ 35, 3-й ЭТАЖ

ТЕЛЕФОНЫ: редактора — 7-32-52; заместителей редактора—7-32-46 и 7-62-71; отв. секретаря—7-20-34; зам. отв. секретаря — 7-33-12; ОТДЕЛОВ: партийной жизни — 7-41-27; пропаганды марксизма-ленинизма—7-69-50; промышленности — 7-46-77, 7-46-05; сельского хозяйства—7-52-64; советского строительства — 7-26-03; культуры и быта — 7-63-65; информации — 7-32-47; отдела писем — 7-48-24; отдела объявлений — 7-30-39; бухгалтерии — 7-51-10; издательства — 7-46-03; общественной приемной — 7-29-19.

НБ03488 Заказ № 11536 Рязанская областная типография.

ПРОЛЕТАРИИ ВСЕХ СТРАН, СОЕДИНЯЙТЕСЬ!

ПРИОКСКАЯ ПРАВДА

ОРГАН РЯЗАНСКОГО ОБЛАСТНОГО КОМИТЕТА КПСС И ОБЛАСТНОГО СОВЕТА ДЕПУТАТОВ ТРУДЯЩИХСЯ

1970 ОКТЯБРЬ 30 ПЯТНИЦА

Цена 2 коп.

Год издания 54-й ● 256 (15284)

ДРУЖЕСКАЯ ВСТРЕЧА

28 октября состоялась встреча Генерального секретаря ЦК КПСС тов. Л. И. Брежнева с Первым секретарем ЦК МНРП, Председателем Совета Министров МНР тов. Ю. Цеденбалом.

В беседе, проходившей в теплой, сердечной обстановке, состоялся обмен мнениями по вопросам дальнейшего укрепления и развития братских отношений и всестороннего сотрудничества между КПСС и МНРП, Советским Союзом и Монгольской Народной Республикой, а также по актуальным вопросам международного положения и мирового коммунистического движения.

ПРОТОКОЛ ПОДПИСАН

Протокол, определяющий пути дальнейшего расширения и укрепления экономического сотрудничества между СССР и МНР, был подписан 28 октября в Кремле.

Протокол подписали: с советской стороны — член Политбюро ЦК КПСС, Председатель Совета Министров СССР А. Н. Косыгин;

с монгольской стороны — Первый секретарь ЦК МНРП, Председатель Совета Министров МНР Ю. Цеденбал.

При подписании протокола присутствовали товарищи Л. И. Брежнев, А. Я. Пельше, Д. С. Полянский, М. А. Суслов, А. Н. Шелепин, В. В. Гришин, П. Н. Демичев, И. В. Капитонов, К. Ф. Катушев, Б. Н. Пономарев, М. С. Соломенцев и другие.

С монгольской стороны при подписании протокола присутствовали члены партийно-правительственной делегации МНР: член Политбюро ЦК МНРП, первый заместитель Председателя Совета Министров МНР С. Лувсан, член Политбюро ЦК МНРП, секретарь ЦК МНРП Д. Моломжамц, член Политбюро ЦК МНРП, секретарь ЦК МНРП Н. Жагварал, член Политбюро ЦК МНРП и другие.

(ТАСС).

ТРЕБОВАТЕЛЬНОСТЬ — ВАЖНЕЙШАЯ ЧЕРТА ПАРТИЙНОГО РУКОВОДСТВА

В дни подготовки к XXIV съезду КПСС повсеместно развернулось массовое соревнование за успешное завершение пятилетки и планов 1970 года. В этом всенародном движении нашли яркое воплощение творческая инициатива, животворный патриотизм советских людей, их беспредельная любовь к Коммунистической партии — своему вождю и учителю. И, как всегда, в первых рядах соревнующихся идут коммунисты. Показывая образец труда, примеры добросовестного отношения к порученному делу, они увлекают за собой других. С них берут пример, им подражают.

Всей своей жизнью, самоотверженной борьбой за народное счастье, за торжество социализма коммунисты снискали огромный авторитет и глубокое уважение масс. Каждый член партии добросовестно взял на себя высокие обязанности. Важнейшей чертой внутреннего облика и общественного поведения любого коммуниста является идейная убежденность, принципиальность и стойкость в защите своих взглядов. Владимир Ильич Ленин, являющийся для нас образцом принципиальности и требовательности в любом деле, неоднократно указывал, что принципиальная политика — единственно правильная политика.

Намеченные XXIII съездом КПСС задачи коммунистического строительства в нашей стране настоятельно требуют от каждого коммуниста, каждой партийной организации максимального напряжения своих сил, повышения ответственности за порученное дело. Высокая требовательность — важнейшая черта партийного руководства. Декабрьский (1969 г.) Пленум ЦК КПСС еще раз подчеркнул, что только в обстановке высокой требовательности и повышения ответственности наших кадров за порученное дело можно добиваться успешного решения поставленных партией задач, соблюдения партийной, государственной и трудовой дисциплины. Когда каждый коммунист с высокой мерой требовательности будет относиться к своим поступкам, а также к поступкам своих товарищей по труду, можно гарантировать строгое соблюдение Устава КПСС, неуклонное выполнение партийных директив, заданий и поручений.

Обстановка высокой требовательности предполагает прежде всего проверку людей по практическим делам. Это значит: ни один случай невыполнения партийных решений и директив не должен остаться незамеченным, малейшая попытка обойти закон, нарушить нормы партийной жизни или государственной дисциплины должна найти строгое осуждение со стороны партийных органов, всех коммунистов. Именно такой подход характерен для большинства партийных организаций области. Например, то, что колхозы и совхозы Рыбновского района успешно завершают планы пятилетки и нынешнего года, в немалой степени объясняется утвердившейся здесь обстановкой высокой требовательности. Райком КПСС строго спрашивает с хозяйственных руководителей за выполнение государственных планов и заданий, принимает необходимые меры для повышения ответственности первичных партийных организаций за состояние дел в колхозах и совхозах, на предприятиях промышленности и транспорта.

Высокая требовательность должна пронизывать деятельность всех партийных комитетов, первичных организаций. Они призваны строго следить за тем, чтобы каждый работник доводил до конца любое дело. Малейшее попустительство приводит к плачевным результатам.

На днях бюро обкома КПСС заслушало отчет о работе Михайловского райкома партии по организации социалистического соревнования за увеличение производства и продажи продуктов животноводства. Отмечалось, что отдельные хозяйства района систематически не выполняют установленных планов. Например, пятилетний план по производству мяса районом выполнен всего на 87 процентов. В нынешнем году для общественного животноводства меньше заготовлено кормов. Продуктивность молочных ферм снижается. В районе затянули уборку и заготовку сахарной свеклы.

Есть немало недостатков в подборе, расстановке и выдвижении кадров, их учебе и переподготовке. Все это явилось следствием того, что Михайловский райком КПСС и прежде всего его первый секретарь А. А. Крамчаткин не предъявляют достаточного спроса к хозяйственным кадрам, принижают их ответственность за состояние дел. Бюро обкома КПСС потребовало коренным образом изменить методы руководства, создать в районе обстановку высокой требовательности.

Чем, как не отсутствием партийной дисциплины и ответственности, можно объяснить такой факт! В сентябре нынешнего года на пленуме обкома партии обсуждался вопрос о ходе выполнения постановления майского (1966 г.) Пленума ЦК КПСС «О широком развитии мелиорации земель для получения высоких и устойчивых урожаев зерновых и других сельскохозяйственных культур». На пленуме и в принятом постановлении отмечалось, что областное управление мелиорации и водного хозяйства не перестроило свою работу, неудовлетворительно справляется с производственной программой строительно-монтажных работ на важнейших мелиоративных объектах, нетребовательно относится к руководителям машинно-мелиоративных станций, не выполняющих планы. Может быть, положение коренным образом исправлено! Ничего подобного. Об этом свидетельствует тот факт, что областное управление мелиорации и водного хозяйства не выполнило производственный план за девять месяцев.

Нельзя мириться с такими ненормальными явлениями, когда отдельные работники проявляют недисциплинированность, пытаются обойти наши партийные законы и не встречают сурового осуждения со стороны партийного коллектива. Подобная обстановка порождает зазнайство, высокомерие, притупляет у работников чувство ответственности за дело.

В нашей партии дисциплина для всех одинакова. Мы должны всюду создать обстановку нетерпимости к любым проявлениям расхлябанности, небрежности, неорганизованности. Партийные комитеты призваны постоянно проверять исполнение принятых решений, строго спрашивать с людей, не выполняющих их. Хорошо известно, что либерализм в отношении нарушителей дисциплины к хорошему не приводит. А у нас еще не перевелись люди, которые словами горы ворочают, а дело проваливают. В некоторых партийных комитетах принимается много общих решений и призывов, одобряется опыт передовиков, различные начинания, а на деле все остается по-старому. Разве не безразличием со стороны ряда партийных, советских и профсоюзных органов объясняется тот факт, что на многих предприятиях, в колхозах и совхозах допускается формализм в организации соревнования. Не везде рабочие и колхозники имеют личные обязательства. Порой они не знают, за что борется коллектив бригады, фермы, цеха или предприятия, как выполняются планы и задания. В соревнование не вносится дух задора, живинки и хорошего, делового соперничества.

Нужно всегда помнить, что обстановку высокой требовательности создает не только строгий спрос сверху. Немалую роль здесь играет и контроль снизу, проверка руководителей со стороны коллектива. Вот почему необходимо проявлять заботу о том, чтобы в каждой первичной организации внутрипартийная жизнь била ключом, во всех звеньях партийного и государственного аппарата соблюдались демократические принципы, чтобы каждый руководитель всегда чувствовал ответственность перед коллективом. Надо развивать критику, самокритику и взаимный контроль — это непременные условия внутрипартийной жизни. Их развитие предостерегает наши кадры от зазнайства, самоуспокоенности и бахвальства.

Высокая требовательность — важнейшая черта партийного руководства. Ее всемерное усиление во всей нашей многогранной жизни поможет партийным комитетам, всем первичным организациям успешнее решать самые сложные задачи коммунистического строительства.

ОКТЯБРЬСКАЯ ТРУДОВАЯ ВАХТА



НЕ ЧИСЛОМ, А УМЕНИЕМ

НА НОВОЙ технике обеспечим наивысшую производительность труда! С таким призывом обратился через многотиражную газету «Машиностроитель» коллектив механического цеха № 31 ко всем работникам завода счетно-аналитических машин.

Исходя из опыта передовиков ленинградской промышленности и стремясь механизировать ручной труд, коллектив цеха взял на четвертый квартал 1970 года и на 1971 год дополнительные социалистические обязательства. Вот некоторые из них.

В течение 1970—1976 гг. силами цеха изготовить и внедрить дополнительно не менее пяти устройств и средств механизации ручного труда; на основе внедрения прогрессивной технологии и средств механизации и автоматизации обеспечить выполнение за 1970—1971 гг. заданий по снижению трудозатрат, причем не менее 70 процентов за счет оргтехмероприятий; к концу 1971 года повысить степень охвата механизированным трудом с 73,9 до 76 процентов; в результате выполнения плана по новой технике дать за 1971 год не менее двадцати тысяч рублей годовой экономии.

Здесь мы расскажем об одной из бригад цеха, которая успешно претворяет в жизнь социалистические обязательства, принятые в честь съезда партии.

В бригаде всего четыре человека, но выполняет она ответственную работу: обрабатывает детали на все кассовые машины, выпускаемые заводом.

Бригадир Юрий Кузьмич Кузнецов и слесари Валентина Васильевна Родионова, Василий Андреевич Зайцев и Владимир Иванович Зюзин постоянно изыскивают новые резервы повышения производительности труда, стремятся больше внедрить прогрессивной оснастки. Вот один из примеров. Отверстия в планке ограничителя обрабатывались методом сверления, выполняли эту операцию три человека. Бригада операцию сверления заменила пробивкой отверстий в штампе. Результат? Высвобождается два человека, производительность труда повышается в два раза. Члены бригады сами изготовили и внедрили высокопроизводительный штамп.

В результате такого подхода к делу бригада свои обязательства, принятые в честь съезда партии, выполняет успешно. Качество обрабатываемых ею деталей всегда отличное.

Мы рассказали об одной бригаде. А в цехе таких бригад и рабочих, которые постоянно стремятся добиться лучших результатов и ищут пути к этому, много.

Коллективный корреспондент «Приокской правды» — многотиражная газета «Машиностроитель».

На снимке (слева направо): мастер слесарного участка В. В. Жбанов, слесарь В. В. Родионова, бригадир Ю. К. Кузнецов, слесари В. А. Зайцев и В. И. Зюзин за обсуждением сменного задания.

Фото И. Тарасова.

Досрочно

Выполняя социалистические обязательства, принятые в честь XXIV съезда КПСС, коллектив управления Рязанского троллейбуса досрочно выполнил пятилетний план по перевозкам. С начала пятилетки в троллейбусах перевезено 385,7 миллиона пассажиров.

Особенно высоких показателей в дни предсъездовской трудовой вахты добиваются коллективы третьего, пятого, шестого и седьмого маршрутов, энергохозяйства, первого ремонтного участка депо № 1.

●

Непосредственным продолжением юбилейной ленинской вахты стала на Рязанском заводе счетно-аналитических машин трудовая вахта в честь XXIV съезда партии. Выполняя свои предсъездовские обязательства, коллектив предприятия досрочно справился с пятилетним заданием по производству товарной продукции. До конца года будет дано сверх плана продукции на несколько миллионов рублей.

●

На два с половиной месяца раньше срока завершил выполнение плана пятилетки по объему товарной продукции Рязанский радиозавод. Около пятисот рабочих завода трудятся сейчас в счет 1971—1975 годов.

●

27 октября завершил выполнение пятилетнего плана по объему продукции Рязанский ремонтный завод объединения «Россельхозтехника». Выпуск продукции по сравнению с 1965 годом увеличился в два раза, производительность труда выросла на 63 процента.

За 4 года и 10 месяцев для колхозов и совхозов отремонтировано 12.588 автомобилей ГАЗ-51, 20.630 двигателей, около 30 тысяч коленчатых валов. На заводе изготовлено свыше 25 тысяч топливозаправочных колонок, 18.215 котлов парообразователей, 780 семеотделительных машин.

НА ЗАГОТОВКАХ САХАРНОЙ СВЕКЛЫ

Колхозы и совхозы области близки к завершению плана продажи сахарной свеклы государству. На приемные пункты отгружено 290 тысяч тонн продукции, что составляет 86,6 процента к плану.

Наибольшее количество свеклы поступило вчера на приемные пункты из колхозов и совхозов Сараевского, Сасовского и Старожиловского районов.

Вместе с тем отдельные колхозы и совхозы, выполнив планы, несколько ослабили внимание к заготовкам сахарной свеклы. Так, хозяйства Кораблинского района вчера совершенно не участвовали в отгрузке корней.

Большую медлительность с выполнением плана допускают хозяйства Скопинского района.

Неудовлетворительно организованы работы по очистке и вывозке сахарной свеклы в хозяйствах Милославского, Ухоловского и Михайловского районов.

ЗВЕНЬЯ ПОДВОДЯТ ИТОГИ

Эту цифру — 200 центнеров — Иван Петрович Коровин и Александр Егорович Козлов назвали сами. Звеньевые по выращиванию свеклы были убеждены, что обязательства свои выполнят с честью. Думать так имелись все основания. Техникой звенья обеспечены, участки под посев отводятся хорошие, удобрений выделяется нужное количество.

Однако наступившая весна, а затем лето насторожили механизаторов, вызвали серьезные опасения. Год складывался явно неблагоприятно. Хотя и вовремя был завершен сев, хорошо обработана и заправлена земля, растения на плантациях развивались плохо. Большой вред причиняла засуха.

Иван Петрович Коровин не стал ждать дождей, вывел в поле культиватор с приспособлением для внесения аммиачной воды. Его примеру последовал и Александр Егорович Козлов.

Много сил и труда вложили механизаторы, чтобы спасти посевы. Как-то перед самой уборкой звеньевых вызвали в контору правления.

— Какой урожай думаете собрать? — поинтересовался председатель колхоза И. В. Тельнов.

— Позволит погода — центнеров по 200 с гектара получим, — заявили механизаторы.

И вот пришла заключительная и самая трудная пора для земледельцев — уборка сахарной свеклы. Погода испортилась, пошли дожди, в поле было трудно въехать. И все же механизаторы вывели на участки комбайны.

Две недели без отдыха работали люди. Десятки автомашин уходили ежедневно с полей на приемный пункт. Земледельцы отгрузили государству за это время 2.000 тонн свеклы — на 500 тонн больше, чем предусматривалось планом.

Сейчас в колхозе уборка сахарной свеклы завершена на всей площади в сто гектаров. Механизаторы заканчивают перепашку полей и повторный подбор корней.

Правление колхоза подвело предварительные итоги. Оба звеньевых с честью сдержали слово. В среднем по хозяйству получено сахарной свеклы по 230 центнеров с гектара.

Особенно отличился Иван Петрович Коровин. Он выращивал свеклу на 60 гектарах. Из них на 37 гектарах урожай корней составил по 350 центнеров. На остальной площади он превысил 230 центнеров.

Хорошо потрудились звеньевые. Высокими трудовыми достижениями встречают они праздник Великого Октября.

К. ВЕНДИН, селькор.

Колхоз имени Советской Армии, Ряжский район.

В СЧЕТ НОЯБРЯ

С хорошими трудовыми успехами идет навстречу 53-й годовщине Октября коллектив Михайловского цементного завода. 21 октября, на 10 дней раньше срока, был выполнен план десяти месяцев по реализации продукции, а 26 — план октября. В эти дни коллектив реализует продукцию в счет ноября.

В выполнении плана по реализации большая заслуга принадлежит коллективу железнодорожного цеха, где начальником А. В. Сходцев. Железнодорожники с начала года отгрузили потребителям сверх плана 17 эшелонов цемента. Среди лучших — бригада машиниста тепловоза Н. И. Постникова, досрочно выполняющая все задания по перевозке грузов.

М. БОЕВ, начальник отдела труда и зарплаты Михайловского цементного завода.

НА ОСНОВЕ ДРУЖБЫ И ДОБРОСОСЕДСТВА

Торжественное открытие Трансиранского газопровода

АСТАРА-ИРАНСКАЯ, 28 октября. Спец. корр. ТАСС Б. Лукьянов и А. Ахмедзянов передают:

Успешно развиваются дружественные отношения между Советским Союзом и Ираном. Ярким свидетельством этого является сооружение Трансиранского газопровода, проложенного при технико-экономическом содействии нашей страны.

Сегодня знаменательный день в жизни советских и иранских строителей. В торжествах открытия газопровода приняли участие Председатель Президиума Верховного Совета СССР Н. В. Подгорный и шахиншах Ирана Мохаммед Реза Пехлеви.

...Советско - иранская граница Председателя Президиума Верховного Совета СССР и сопровождающих его лиц на иранской территории встречают шахиншах Ирана, премьер-министр А. А. Ховейда и другие официальные лица.

Торжественно звучат государственные гимны двух дружественных стран.

Н. В. Подгорный и шахиншах Мохаммед Реза Пехлеви обходят строй почетного караула иранской армии.

Затем советские и иранские государственные деятели на автомашинах направляются к месту официальной церемонии открытия газопровода.

Машины следуют через Астару-Иранскую, улицы которой украшены государственными флагами СССР и Ирана. Жители города горячими аплодисментами, здравицами в честь советско - иранской дружбы выражают свои теплые чувства к посланцам советского народа.

По-праздничному украшена площадь, где проходят торжества. Здесь собрались тысячи людей, многие из которых внесли свой вклад в создание газопровода. Протяженность его более 1.200 километров. От основной нитки проложена ветка на Тегеран длиной 112 километров для удовлетворения потребностей иранской столицы. Мощный газопровод протянулся с юга до севера Ирана, а затем выходит на территорию СССР. Каждый год советское Закавказье будет получать из Ирана 10 миллиардов кубометров природного газа. Прокладку Трансиранского магистрального газопровода в Иране называли стройкой номер один.

В управлении строительства газопровода корреспонденту ТАСС сообщили некоторые данные об этом сооружении, которое является взаимовыгодным для обеих сторон.

В проект были заложены передовые технические идеи. Советский Союз в короткий срок изготовил и поставил в Иран 18 газоперекачивающих агрегатов, отвечающих современным техническим требованиям, другое оборудование и материалы, необходимые для строительства. В будущем будут поставлены еще 16 таких агрегатов для монтажа компрессорных станций второй очереди стройки.

Преодолев пустыни, горы, обводненные рисовые поля, строители довели газопровод до советско - иранской государственной границы точно к намеченному сроку.

На трассе возведено свыше 200 подземных и наземных переходов через естественные и искусственные препятствия, выполнено свыше 5 миллионов кубометров земляных работ.

Компрессорные станции газопровода оборудованы уникальными советскими газоперекачивающими агрегатами.

Советские специалисты и рабочие, широко используя отечественное оборудование и механизмы, совместно с иранскими коллегами проделали колоссальную работу. Наши инженеры и квалифицированные рабочие щедро делились опытом с иранскими друзьями, готовили национальные кадры строителей и эксплуатационников магистральных трубопроводов, механизаторов. Многие иранские рабочие стали машинистами экскаваторов, трубоукладочных и изоляционных машин, бульдозеристами, сварщиками, а инженеры и техники освоили советские газоперекачивающие агрегаты.

...Наступает торжественная минута. Директор - распорядитель Иранской национальной нефтяной компании М. Эгбаль, обращаясь к шахиншаху, просит его открыть газопровод.

Мохаммед Реза Пехлеви произносит речь.

Я приветствую Ваш приезд на землю Ирана, обращаясь к Н. В. Подгорному, сказал он. Несколько месяцев назад Вы уже побывали в Иране и воочию убедились в чувствах, которые питают Иран и его народ к Советскому Союзу. В то время Вы и я называли нашу границу границей мира и дружбы. Я хочу добавить к этому, что сегодня мы открываем новую блистательную страницу. Наша граница стала границей мира, дружбы и сотрудничества. Я благодарю ваших специалистов и ваших людей за их благородный труд. Важность плана, который мы сегодня осуществляем, состоит в том, что это — начало нашего экономического сотрудничества на длительный период, и мы будем пользоваться плодами этого сотрудничества. Мы будем и дальше стремиться к улучшению наших отношений.

В заключение шахиншах Ирана пожелал советскому народу благополучия и процветания.

Затем Мохаммед Реза Пехлеви нажимает кнопку, и в то же мгновение вспыхивает пламя факела. Глава иранского государства просит Н. В. Подгорного дать согласие, чтобы иранский газ пошел на советскую землю.

Председатель Президиума Верховного Совета СССР Н. В. Подгорный подходит к микрофону и выступает с речью. Он говорит:

Только что произошло знаменательное событие в истории сотрудничества наших стран - соседей: торжественно открыт совместно сооруженный Трансиранский магистральный газопровод.

Успешное завершение такой крупной стройки, как протянувшийся более чем на 1.200 километров газопровод, является не только большим техни-

(Окончание на 2-й стр.)

Беседа Н. В. Подгорного с шахиншахом Ирана Мохаммедом Реза Пехлеви

АСТАРА-ИРАНСКАЯ, 29 октября. (ТАСС). Принимавший участие в официальном открытии Трансиранского газопровода Председатель Президиума Верховного Совета СССР Н. В. Подгорный вчера имел встречу и беседу с шахиншахом Ирана Мохаммедом Реза Пехлеви.

В ходе беседы состоялся обмен мнениями по вопросам советско-иранских отношений и ряду актуальных международных проблем, представляющих взаимный интерес.

Стороны выразили удовлетворение успешным развитием дружественных отношений между двумя странами и заявили о своем стремлении и дальше развивать эти отношения в интересах народов обеих стран и укрепления международной безопасности на Ближнем и Среднем Востоке и во всем мире.

Беседа проходила в дружественной обстановке.

* * *

По окончании торжеств в Астаре-Иранской Председатель Президиума Верховного Совета СССР Н. В. Подгорный возвратился на родину.

В честь советского гостя

АСТАРА-ИРАНСКАЯ, 29 октября. (ТАСС). Вчера шахиншах Ирана Мохаммед Реза Пехлеви дал завтрак в честь Председателя Президиума Верховного Совета СССР Н. В. Подгорного.

Во время завтрака, прошедшего в дружественной обстановке, Мохаммед Реза Пехлеви и Н. В. Подгорный обменялись тостами.

День нашей Родины

СТАН «450» В СТРОЮ

ЧЕЛЯБИНСК. (Корр. ТАСС). Новый стан «450» принят в эксплуатацию на Челябинском трубопрокатном заводе. Он выдал первую продукцию.

Стан предназначен для холодной прокатки бесшовных тонкостенных труб большого диаметра из нержавеющих сталей. Его создали на Электростальском заводе тяжелого машиностроения.

ХЛОПОК ТУРКМЕНИСТАНА

АШХАБАД. (Корр. ТАСС). До 800 тысяч тонн довели количество проданного государству хлопка земледельцы Туркменистана. Это на 270 тысяч тонн больше плана и на 70 тысяч тонн превышает обязательство, принятое в честь XXIV съезда КПСС.

Наибольшее количество хлопка — 74 тысячи тонн — заготовили труженики Куня-Ургенчского района. Более 63 тысяч тонн «белого золота», из них половину тонковолокнистого, продали государству марийские колхозы.

Уборочная страда продолжается. На полях работают десятки тысяч сборщиков, более 1.100 хлопкоуборочных комбайнов и множество других машин.

ЗАПОЛЯРНАЯ МАГИСТРАЛЬ

Строители автомагистрали Ленинград — Мурманск пересекли Полярный круг.

Дорога прокладывается среди сопок, по болотистой тундре. Строителям помогают вертолетчики. Несмотря на трудности, коллектив треста «Мурманскдорстрой», прокладывающий эту автомагистраль, досрочно выполнил задание пятилетки.

(Корр. ТАСС).

Мурманск.

ПРАЗДНИКИ УРОЖАЯ

ПЕТРОПАВЛОВСК-КАМЧАТСКИЙ. (Корр. ТАСС). Праздники урожая состоялись в селах и поселках земледельческих районов полуострова — Мильковском и Елизовском. Труженики подвели итоги года, чествовали передовиков соревнования.

Картофелеводы Камчатки, несмотря на суровые природные условия, с площади трех тысяч гектаров собрали в среднем по 130 центнеров клубней с гектара. Картофель был посажен на лучших целинных землях. Вся площадь закреплена за постоянными механизированными звеньями. Рекордный урожай — 200 центнеров с гектара получило звено М. Н. Лелекова из комсомольского совхоза.

На полуострове значительно расширился в этом году ассортимент овощных культур. Полеводы вырастили капусту, салат, редис, свеклу, морковь, укроп. Кроме совхозов, картофель и овощи выращивали подсобные хозяйства промышленных предприятий и рыболовецких колхозов.

Земледельцы Камчатки полностью обеспечили тружеников полуострова картофелем и капустой. 2.250 тонн клубней и несколько сот тонн капусты отправлено жителям Чукотки и Колымы.

МЕБЕЛЬ СВЕРХ ПЛАНА

Предприятия мебельной и деревообрабатывающей промышленности Молдавии рапортовали о завершении пятилетнего задания. По сравнению с 1965 годом выпуск продукции почти удвоился.

● ОТЧЕТЫ И ВЫБОРЫ В ПАРТИЙНЫХ ОРГАНИЗАЦИЯХ

ЧТО ВОЛНУЕТ КОММУНИСТОВ

Постановление ЦК КПСС «О практике проведения партийных собраний в Ярославской городской партийной организации» оказало и продолжает оказывать благотворное влияние на оживление внутрипартийной работы и прежде всего на повышение роли партийных собраний в жизни многих коллективов. Это в полной мере относится и к проходящим сейчас отчетно-выборным партийным собраниям. Нынешние отчеты и выборы выгодно отличаются от собраний прошлых лет. И прежде всего высокой активностью коммунистов, глубоким анализом партийной работы, ее влияния на экономику хозяйств.

Недавно я побывал на собраниях коммунистов в колхозах имени Карла Маркса, «Путь к коммунизму» и имени Кирова. Приходилось бывать здесь и прежде. Но такого большого, делового и принципиального разговора, как в этот раз, слышать ранее не доводилось.

Нынешний завершающий год пятилетки отмечен новым проявлением творческой активности тружеников деревни. Это нашло свое выражение в досрочном выполнении планов и обязательств, в росте поголовья скота, повышении его продуктивности, хорошей прибавке урожая зерна, картофеля и овощей. За всем этим — большая организаторская работа коммунистов района.

А вот тени довольства или успокоения на собраниях не было. Это отрадно. И понятно — решения июльского (1970 г.) Пленума ЦК партии дали развернутую программу нового подъема всех отраслей колхозного и совхозного производства. Это, пожалуй, во многом определило и характер разговора на собраниях, и настрой каждого коммуниста.

Главной заботой парторганизаций является более полное использование резервов повышения эффективности производства. Об этом с деловой партийной озабоченностью говорили коммунисты.

Все три названные хозяйства — соседи. Находятся они в примерно равных условиях. А какая большая разница в результатах хозяйствования! Взять, к примеру, урожайность зерновых. Колхоз «Путь к коммунизму» собрал ныне по 21,3 центнера с гектара, дав прибавку в урожае на пять центнеров, в колхозе имени Карла Маркса урожайность составила 24 центнера, прибавка 3,2 центнера. Другая картина в колхозе имени Кирова. Здесь получили всего лишь 15,9 центнера зерна с гектара — меньше прошлогоднего на 0,6 центнера.

И очень верно отмечали выступавшие, что все дело в отношении к земле, постоянной хозяйской заботе о ее плодородии. В передовых хозяйствах все большее применение находят аммиачная вода, органические удобрения. В колхозе же имени Кирова меньше занимались удобрением полей, мало заботились о повышении культуры земледелия. Не на высоте здесь оказалась политико-воспитательная работа. Не случайно среди механизаторов ослабла дисциплина. Поэтому уборка шла дольше. Это вызвало потери.

Вот они, резервы! Не исчерпаны полностью они и в лучших хозяйствах. Задача коммунистов в том и состоит, чтобы их своевременно выявлять и полнее использовать. Именно так поступает парторганизация колхоза «Путь к коммунизму». В докладе секретаря парторганизации А. М. Гришина приводился такой на первый взгляд мало значительный факт. Когда представители хозяйства осматривали посевы в соревнующемся с ним колхозе имени Куйбышева, они решили увеличить норму высева у себя. И это дало прибавку урожая.

Много неиспользованных резервов в животноводстве. Секретарь парторганизации колхоза имени Кирова А. С. Радин в отчетном докладе убедительно показал, как много может получать колхоз дохода дополнительно, если будет сдавать продукцию высокого качества. Пока же он несет убытки. За низкое качество молока с колхоза было удержано около 400 рублей. А если бы молоко сдавалось только высокого качества, то хозяйство дополнительно получило бы 40 тысяч рублей.

Или такой резерв, как повышение жирности молока. В этом году из тысячи тонн сданного молока было зачтено как соответствующее стандарту только девятьсот тонн. Вот какие большие потери понес колхоз.

И если бы партийная организация совместно с правлением колхоза настойчиво вели борьбу за высокое качество молока, повышали ответственность коммунистов, специалистов и заведующих фермами, таких просчетов было бы значительно меньше. И верно заметил в своем выступлении коммунист С. Анастасьин, что партийному бюро надо больше заботиться об эффективности животноводства, глубже вникать в экономику хозяйства.

За опытом же далеко ходить не надо, он не за тридевять земель, а здесь же, в соседних хозяйствах.

Длительное время колхоз «Путь к коммунизму» критиковали за сдачу мелковесного скота. Причина этого — не был по-настоящему организован откорм животных. Между тем в соревнующемся колхозе имени Куйбышева имелся хороший опыт организации интенсивного откорма крупного рогатого скота. Сходить бы к соседям, поучиться у них, но этого не догадались сделать ни в правлении, ни в партбюро. И только недавно откормом стали заниматься как следует. В одной из бригад поставили молодняк на интенсивный откорм. И результат превзошел все ожидания. После двух месяцев откорма на приемный пункт колхоз сдал 50 голов весом более 350 килограммов каждая. А на языке цифр, как сказал экономист В. Афонькин, это выразилось в 150 рублей чистой прибыли от каждого центнера привеса.

С особой остротой говорили коммунисты о необходимости всемерного улучшения механизации в животноводстве, причем речь шла главным образом о комплексной механизации. Только один полностью механизированный коровник имеет колхоз «Путь к коммунизму». В двух остальных же хозяйствах занимаются механизацией лишь отдельных процессов на фермах. Настало время, как совершенно справедливо говорили коммунисты, вести активно комплексную механизацию. В этом — одно из решающих условий повышения производительности труда в животноводстве и снижения себестоимости продукции. Хочется сослаться снова на пример колхоза имени Куйбышева. Здесь с вводом в действие коровника с полной механизацией каждая доярка стала обслуживать по 28 коров — вдвое больше, чем прежде. А насколько стал легче труд животновода!

Много внимания на собраниях уделялось повышению уровня организационно-партийной работы. Отмечалось, что в партийных организациях улучшилась подготовка и проведение собраний. Коммунисты стали активнее принимать в них участие. Однако в этом направлении предстоит еще многое сделать. Некоторые коммунисты годами не подают голоса на собраниях. К сожалению, ни докладчики, ни выступавшие в прениях члены бюро ничего не сказали, что делают парторганизации, чтобы пробудить активность таких «молчальников».

Немало упущений имеется в постановке массово-политической работы. Коммунист В. Экономов из колхоза имени Карла Маркса сказал, что «воспитание масс пока является слабым участком работы парторганизации». Надо больше учиться и самим коммунистам. Между тем, как отметил член партии А. Афанасьев, некоторые коммунисты плохо посещают политические занятия, а партбюро мирится с этим. В более пристальном внимании партийных организаций нуждается лекционная пропаганда. Мало еще проводится интересных лекций и бесед, которые бы оказывали живое воздействие на массы.

На собраниях критиковались руководители строительных организаций за медленные темпы и низкое качество работ. Указывалось, в частности, что межколхозная строительная организация, руководимая тов. Колесниковым, затягивает ввод в действие коровника в колхозе имени Кирова. Работ там осталось фактически на несколько дней, но МСО медлит с окончанием строительства.

Значительны успехи сельских тружеников в этом году. Хороший вклад в их достижение внесли партийные организации. Прозвучавшая на собраниях озабоченность коммунистов о дальнейшем подъеме хозяйства и укреплении экономики, смелая критика недостатков, внесенные предложения и замечания — свидетельство силы и роста, политической зрелости партийцев, их твердого стремления еще лучше решать новые задачи, которые определены июльским Пленумом ЦК КПСС. Это вселяет уверенность в новые добрые свершения сельских коммунистов.

С. ШКУРЛАТОВ.

Рыбновский район.



Применение электронной вычислительной техники для решения различных производственных и технологических задач позволяет быстро находить самые оптимальные и экономичные варианты. Электронные машины используются сейчас на многих рязанских предприятиях.

На снимке (на переднем плане): оператор Елена Перепелова на электронной вычислительной машине «Урал-14Д» выполняет задачу по смешиванию бензина. Слева — старший техник Виктор Игонин. Е. Перепелова и В. Игонин — сотрудники вычислительного центра Рязанского филиала специального конструкторского бюро по автоматике в нефтехимии и нефтепереработке — решают эту задачу для Рязанского нефтезавода.

Фото В. Гаврилова.

● РЕЙД «ПРИОКСКОЙ ПРАВДЫ»

МЕХАНИЗАЦИЯ ВПРИГЛЯДКУ

Колхоз имени Ильича — одно из самых крупных животноводческих хозяйств в Ермишинском районе. Здесь насчитывается более 850 коров. Как же руководители хозяйства, работники ферм ведут борьбу за повышение эффективности молочного животноводства!

Прежде всего следует сказать, что производство молока в колхозе по сравнению с прошлым годом несколько повысилось. Хозяйство продало сверх годового плана 232 тонны этой продукции. Так реализуется план. А если посмотреть, как выполняются обязательства? Как животноводы приводят в действие внутренние резервы? Достаточно поглубже вникнуть в эти вопросы, и мы увидим, что дела на фермах этого хозяйства обстоят не так уж благополучно, как кажется на первый взгляд.

Верно, сейчас в колхозе надоено молока в расчете на корову больше, чем за тот же период прошлого года. Однако прибавка эта составляет всего 50 литров, и свое обязательство — получить не менее 2.600 килограммов молока от коровы — животноводы вряд ли выполнят. За девять с половиной месяцев надоено всего 2.033 килограмма молока. В эти дни суточные надои равны двум килограммам — на килограмм меньше, чем в это же время прошлого года.

И что больше всего тревожит — огромное молочное стадо почти не приносит прибыли. Себестоимость продукции очень дорога. Она составляет 14 рублей 50 копеек за центнер. Даже в июле, когда коровы содержались на дешевых зеленых кормах, литр молока обходился колхозу почти в 15 копеек.

Причин здесь много. Но главная из них состоит в том, что в хозяйстве очень низок уровень механизации ферм, да и те машины, которые есть в скотных дворах, используются крайне непроизводительно. Между тем нельзя в наше время укреплять экономику, не опираясь на широкое внедрение техники на фермах.

К сожалению, в колхозе имени Ильича даже поение скота не механизировано, хотя автопоилки и установлены. Специалисты колхоза понимают, как пагубно действует на организм животных нарушение режима поения. Зоотехник Е. А. Анисимова признает, что только от этого хозяйство несет большие потери продукции. Имеется перерасход кормов. На килограмм молока, например, сейчас здесь затрачивается в два раза больше кормовых единиц, чем положено по норме.

О безразличии руководителей к делу механизации ферм говорит такой факт. Пять лет назад на Тороповской ферме построили новый типовой коровник. Провели водопровод, установили автопоилки. Затратили большие деньги. Но воду туда так и не пустили. Теперь вся система пришла в негодность: трубы поржавели, поилки отвалились, поломались.

А как внедряется здесь машинное доение коров? Тороповская ферма, по отчету, полностью перешла на механизированную дойку. Но от такой «механизации» животноводам ничуть не легче, так как доильные аппараты с самого августа покоятся на складе, а работать приходится все же вручную.

Вопиющую бесхозяйственность допустили руководители колхоза и на другой ферме — Костинской. Около двух лет здесь монтировали доильную установку. С трудом ее сделали, а в действие так и не пустили.

— Колхозницы доят здесь коров по нарядам, — поясняет зоотехник тов. Анисимова. — Каждый день приходят новые люди, механизмы их не интересуют...

Многое теряет хозяйство от того, что очень слабо внедряет технику в животноводство. Еще хуже то, что неразумно используются имеющиеся механизмы, в которые вложены огромные затраты.

Обратимся теперь к вопросу механизации приготовления кормов. Заметим сразу: кормов в колхозе заготовлено не так уж много. Силоса, например, припасено в два с половиной раза меньше, чем в прошлом году. Далеко не обеспечена потребность в сене, концентратах. Положение обязывает животноводов бережно относиться к каждому килограмму корма, использовать его с наибольшей отдачей. Тут требуется с особым старанием взяться за приготовление фуража перед раздачей его животным.

Практика показывает, что, например, пропаривание грубых кормов резко повышает их качество. В частности, очень эффективно запаривание соломенной резки в смеси с концентратами. Когда-то этот способ приготовления кормов применялся на фермах колхоза. Отзывы были положительные. А сейчас он забыт.

— За запаривание соломы мы голосуем обеими руками! — говорят работники животноводства. — Но нет машин. Старые поржавели, сданы в металлолом, а новых взамен не приобрели.

И это действительно так. В крупном колхозе, специализирующемся в основном на животноводстве, нет ни одной соломорезки, ни одного приспособления для запаривания корма. Сделать их, между тем, совсем нетрудно. В колхозе есть восемь парообразователей, из них установлено только пять. Почему бы не использовать остальные три специально для приготовления кормов?

Думается, что правление колхоза пока что все еще приглядывается к вопросу механизации трудоемких процессов на животноводческих фермах, в то время как настала пора переходить к механизации в самом полном и широком смысле этого слова.

Рейдовая бригада «Приокской правды»:
И. КИРЕЕВ, член колхоза имени Ильича; **Д. АНТИПОВ, П. КУЗНЕЦОВ,** работники Тороповской молочнотоварной фермы; **В. ЕГОРУШКИН,** соб. корр.

Ермишинский район.

КОНФЕРЕНЦИЯ АТЕИСТОВ

В Шацке состоялась научно-теоретическая конференция атеистов района, посвященная итогам социологического исследования, проведенного в селах Казачий Дюк, Шевырляй и Покровка. С докладом на ней выступил преподаватель областного культурно-просветительного училища М. И. Черняев. Он привел убедительные факты, говорящие о положительных сдвигах в атеистическом воспитании трудящихся, проанализировал причины недостатков в антирелигиозной работе среди населения.

Опытом своей деятельности поделились пропагандисты атеизма К. П. Дещекина, Н. И. Романов, З. В. Тюменева, И. Д. Жигалин, А. И. Антошин. Среди колхозников, рабочих, служащих, учащейся молодежи решено шире развернуть работу по формированию научного мировоззрения, по пропаганде достижений науки и техники. Активизируют свою деятельность лекторы общества «Знание», университеты и школы культуры на селе.

Н. ТАТЬЯНКИН.

г. Шацк.

НОВАЯ ДОРОГА

От Михайлова до совхоза «Заря» передвижная механизированная колонна № 211 с участием специализированных субподрядных организаций завершила строительство первой очереди совхозной автодороги.

Между совхозом и Михайловом установлено постоянное автобусное сообщение.

И. ПЕТРОВ.

По материалам «ПРИОКСКОЙ ПРАВДЫ»

«По большому счету»

Статья под таким заголовком была опубликована 6 сентября с. г. В ней был высказан ряд критических замечаний в адрес заводов треста «Железобетон». Автор статьи — начальник комиссии Государственного архитектурно-строительного контроля А. М. Пауков писал о недостаточно высоком качестве железобетонных изделий, поступающих на стройки Рязани и области, о претензиях строителей к продукции Рязанского деревообрабатывающего завода, о необходимости расширения номенклатуры деталей и конструкций, выпускаемых предприятиями треста «Железобетон».

Редакция получила ответ на выступление газеты от управляющего трестом «Железобетон» И. Б. Дубового. Он сообщил, что на заводах треста проводятся значительные работы, направленные на улучшение качества выпускаемых изделий. В частности, на заводе № 3 изготавливаются станки для механической шпаклевки многопустотного настила, кассетные формы для подоконной доски, ведется реконструкция деревообрабатывающего завода. Проведение всего комплекса намеченных мероприятий позволит повысить качество выпускаемой продукции и степень ее заводской готовности.

Большое внимание уделяется увеличению номенклатуры железобетонных изделий. Сейчас расширяются производственные мощности по выпуску сантехкабин, стеновых панелей, деталей для каркасов стоечно-балочных животноводческих помещений. К 1971 году будет расширена номенклатура деталей для жилищного и культурно-бытового строительства.

НА ОСНОВЕ ДРУЖБЫ И ДОБРОСОСЕДСТВА

(Окончание. Начало на 1-й стр.)

ческим достижением. Это прежде всего конкретное воплощение все крупнущего взаимовыгодного сотрудничества Советского Союза и Ирана, еще одно зримое свидетельство прочной дружбы и доброго согласия народов наших стран.

Более двух лет советские и иранские инженеры, техники и рабочие рука об руку, подчас в трудных условиях, прокладывали газопровод, возводили сложные сооружения. Успешное завершение строительства — наша общая победа.

Мы сердечно поздравляем Вас, Ваше Величество, а также правительство Ирана с этим большим успехом!

Мы обращаемся с поздравлениями, со словами глубокой признательности к иранским и советским строителям газопровода, ко всем тем, кто своим трудом принимал участие в его сооружении, внес личный вклад в достигнутую победу!

Крупные масштабы и экономическое значение этой важной стройки несомненны.

С вводом в строй газопровода положено начало широкому использованию в интересах наших соседних государств одного из важнейших источников богатств Ирана — природного газа. Ряд городов и промышленных центров Ирана, в том числе его столица Тегеран, получат дешевое топливо; значительно укрепится энергетическая база страны; создаются предпосылки для изменения условий жизни и быта населения. Появляются дополнительные благоприятные возможности для решения одной из основных национальных проблем Ирана — создания фундамента собственной тяжелой индустрии — металлургической и машиностроительной промышленности.

Новое развитие энергетической базы позволяет Ирану ежегодно экспортировать около 10 миллиардов кубометров природного газа в Советский Союз. Этот газ будет использоваться для нужд народного хозяйства и населения советских республик Закавказья. В оплату за газ Иран получит из нашей страны машины, оборудование и другие необходимые товары, а также техническую помощь для дальнейшего развития своей национальной экономики.

Таким образом, обе наши страны извлекают значительные экономические выгоды от своего сотрудничества.

Теперь мы можем с уверенностью и удовлетворением сказать, что экономическое и техническое сотрудничество между нашими странами из стадии проектирования и развертывания строительства намеченных объектов вступает в стадию ввода их в строй. Сегодня в торжественной обстановке происходит открытие газопровода, а в 1971 году завершится строительство таких важных объектов нашего сотрудничества, как гидротехнические сооружения на реке Аракс, первой очереди металлургического завода близ Исфагана, машиностроительного завода в Араке.

По обоюдной оценке у советско-иранского сотрудничества широкие перспективы для дальнейшего развития. Наши страны твердо намерены и дальше развивать дружбу и сотрудничество в интересах народов Советского Союза и Ирана. Это четко отражено и в документах о перспективном сотрудничестве наших двух стран на последующие 12—15 лет, которые недавно были подписаны в Тегеране.

Если говорить о плодотворности и эффективности советско-иранского сотрудничества, то нельзя не отметить, что они прежде всего обусловливаются тем, что наши отношения строятся на основе равноправия и взаимной выгоды, для них характерно отсутствие каких-либо условий, которые ущемляли бы права и интересы партнеров.

Во время официального визита в Иран мы обоюдно высказали мнение, что советско-иранская граница является границей мира и дружбы. Мы полностью разделяем высказанное и сегодня Вашим Величеством мнение об этом. Находясь здесь, в приграничной зоне, хотелось бы особо подчеркнуть, что дружественные, добрососедские отношения между СССР и Ираном служат коренным интересам народов наших стран. Эти отношения имеют важное значение как для наших двух государств, так и для укрепления мира и безопасности в данном районе. Об этом приходится вновь упоминать потому, что международная обстановка продолжает оставаться сложной и напряженной.

Это создает серьезные препятствия на пути социально-экономического прогресса народов, вызывает их обоснованную тревогу.

Советский Союз, верный ленинским принципам своей внешней политики, будет и впредь решительно и твердо вести курс на обуздание агрессивных сил, на поддержку справедливой борьбы народов за право самим решать свою судьбу, будет последовательно осуществлять меры по обеспечению мира и безопасности в Европе, Азии и на других континентах.

Важно отметить, что в последние годы налаживается сотрудничество Советского Союза и Ирана на международной арене. Этому способствует то обстоятельство, что позиции наших стран по целому ряду актуальных внешнеполитических проблем близки или совпадают. Хотелось бы выразить уверенность, что советско-иранское сотрудничество по вопросам мировой политики будет развиваться и в дальнейшем в интересах разрядки международной напряженности, укрепления мира и безопасности всех народов нашей планеты.

Для советского народа мир нужен как одно из главных условий претворения в жизнь величественной программы создания материально-технической базы нашего общества. Благодаря самоотверженному труду рабочих, колхозников, интеллигенции завершается выполнение очередного пятилетнего плана развития народного хозяйства нашей страны. В широких масштабах ведется строительство, во всех отраслях промышленности неуклонно повышается эффективность производства, значительные успехи достигнуты в развитии сельского хозяйства.

Сейчас мы заканчиваем составление нового пятилетнего плана. Осуществление его будет означать еще один крупный шаг на пути всестороннего развития нашей страны. Это даст возможность соответственно расширить и наши внешнеэкономические связи, в том числе и с Ираном.

Позвольте мне от имени Президиума Верховного Совета СССР, Советского правительства, от всего советского народа передать Вам, Ваше Величество, всему иранскому народу искренние пожелания прогресса, благополучия и самых больших успехов в развитии национальной экономики и культуры.

Пусть крепнет и развивается советско-иранская дружба!

Речи Мохаммеда Реза Пехлеви и Н. В. Подгорного были встречены аплодисментами.

Председатель Президиума Верховного Совета СССР нажимает вторую кнопку. Видно, как на советской территории у самой границы загорается факел. Оба факела символизируют дружбу и сотрудничество двух соседних государств.

Шахиншах Ирана снимает покрывало с мемориальной доски, установленной в память знаменательного дня открытия газопровода.

Н. В. Подгорный и шахиншах Ирана осмотрели выставку фотографий, отображающую ход строительства этого мощного сооружения.

КОСМИЧЕСКИМ АВТОМАТАМ ПРИНАДЛЕЖИТ БУДУЩЕЕ

ПРЕСС-КОНФЕРЕНЦИЯ В ДОМЕ УЧЕНЫХ

НАУЧНЫХ ИТОГОВ ИССЛЕДОВАНИЯ ЛУННОГО ГРУНТА, ДОСТАВЛЕННОГО НА ЗЕМЛЮ АВТОМАТИЧЕСКОЙ СТАНЦИЕЙ «ЛУНА-16» 24 СЕНТЯБРЯ ЭТОГО ГОДА, С НЕТЕРПЕНИЕМ ЖДАЛА НАУЧНАЯ ОБЩЕСТВЕННОСТЬ НЕ ТОЛЬКО НАШЕЙ СТРАНЫ, НО И ВСЕЙ ПЛАНЕТЫ. ЭТИМ ОБЪЯСНЯЕТСЯ, ЧТО ПРЕСС-КОНФЕРЕНЦИЯ, СОЗВАННАЯ АКАДЕМИЕЙ НАУК СССР И МИНИСТЕРСТВОМ ИНОСТРАННЫХ ДЕЛ СССР, ВЫЗВАЛА ОГРОМНЫЙ ИНТЕРЕС УЧЕНЫХ И СПЕЦИАЛИСТОВ, ПРЕДСТАВИТЕЛЕЙ СОВЕТСКОЙ И ЗАРУБЕЖНОЙ ПЕЧАТИ. СРЕДИ БОЛЕЕ ЧЕМ ТЫСЯЧИ УЧАСТНИКОВ ПРЕСС-КОНФЕРЕНЦИИ — ВИДНЕЙШИЕ СОВЕТСКИЕ УЧЕНЫЕ, КОНСТРУКТОРЫ, ИНЖЕНЕРЫ — СОЗДАТЕЛИ КОСМИЧЕСКОЙ ТЕХНИКИ.

СЕГОДНЯ «героем» дня стал знаменитый «лунит» — гость землян. Многометровая фотография его привлекла всеобщее внимание. Кажется, сама Луна спустилась в зал, готовая рассказать о своих тайнах.

В 12 часов дня 28 октября пресс-конференцию, посвященную успешному осуществлению полета автоматической станции «Луна-16» и доставке на Землю лунного грунта, открыл президент Академии наук СССР **М. В. Келдыш.** Он сказал, что полет станции «Луна-16» позволил решить сложнейшую научно-техническую проблему космонавтики — забор образцов твердой породы с небесного тела Солнечной системы автоматическими средствами и доставку этих образцов на Землю.

Луна занимает особое место в общей программе исследований космоса. Это предопределяется прежде всего ее близостью к Земле. Исследования физических условий на Луне, ее рельефа, состава и свойств лунного грунта для науки, в частности для решения космогонических проблем, поставили Луну в ряд первоочередных объектов пристального изучения средствами ракетно-космической техники.

Напомнив об основных первых этапах исследований Луны и окололунного пространства, М. В. Келдыш продолжал:

— Новый этап в изучении природы Луны начался в феврале 1966 года, когда автоматическая станция «Луна-9» успешно совершила мягкую посадку в восточной части Океана Бурь. Станция передала на Землю панораму лунного ландшафта, что дало возможность впервые увидеть с близкого расстояния мельчайшие детали поверхности Луны, оценить характер макроструктуры и прочность лунного грунта. Исследования плотности и механических свойств лунного грунта, выполненные станцией «Луна-13», имели большое значение для дальнейшего проектирования лунных космических аппаратов. Научные результаты, полученные с помощью станции «Луна-10» и «Луна-12», впервые позволили установить, что на Луне имеются породы, по своему составу близкие к широко распространенным в земной коре изверженным породам базальтического типа. Важные сведения о Луне передали также американские автоматические аппараты.

М. В. Келдыш сообщил, что вчера благополучно завершен еще один космический эксперимент — станция «Зонд-8», запущенная 20 октября, возвратилась на Землю.

Две экспедиции на Луну, продолжал далее М. В. Келдыш, совершили американские космонавты на кораблях «Аполлон». Это потребовало решения многих сложных задач, связанных с высадкой человека на лунную поверхность. На Землю были доставлены первые образцы лунных пород. Это явилось новым этапом в изучении Луны.

Успешные полеты станций «Луна» и «Зонд», а также станций «Венера», продолжал далее академик М. В. Келдыш, убедительно показали, что на современном этапе многие научные проблемы изучения Луны и планет могут быть решены с помощью автоматических средств, неоднократно доказавших свою эффективность. Полет автоматической станции «Луна-16» на всех этапах продемонстрировал надежность работы агрегатов и систем аппарата, эффективность новых точнейших методов дистанционного управления космическими объектами.

Далее академик М. В. Келдыш кратко остановился на анализе лунного грунта. Ученый сказал, что этот грунт состоит из мелкозернистого вещества с кусочками горных пород и минералов. В настоящее время проводятся комплексные исследования, включающие изучение химических, физико-механических, минералогических, оптических, электромагнитных и других свойств лунного грунта. Результаты этих исследований будут опубликованы в научной печати.

Советский Союз, сказал в заключение М. В. Келдыш, еще несколько лет назад принял генеральную линию изучения космического пространства с помощью орбитальных станций и автоматов для исследований Луны и планет Солнечной системы. Автоматы способны при меньших затратах выполнить широкий комплекс научных исследований — от получения самой первой, «зондирующей» информации до систематического и углубленного изучения небесных тел и физических процессов в космосе. Советская программа космических исследований характеризуется рациональным сочетанием использования автоматических и пилотируемых средств познания Вселенной. Сфера космических исследований непрерывно расширяется, охватывая все более отдаленные от Земли области Солнечной системы. При этом выбор правильного направления для достижения поставленной цели, выбор целесообразных и экономичных путей получения научной информации имеет громадное значение.

Полет автоматической станции «Луна-16» открывает новый важнейший этап в изучении не только Луны, но и планет Солнечной системы.

Затем слово было предоставлено доктору технических наук **В. Е. Ишевскому.** Он подробно рассказал об устройстве автоматической станции «Луна-16». Она состоит из посадочной ступени с грунтозаборным устройством и космической ракеты «Луна—Земля» с возвращаемым аппаратом.

Посадочная ступень, представляющая собой автономный ракетный блок, предназначена для выполнения целого ряда динамических операций. С помощью главного двигателя ее осуществлялись: коррекции траектории станции при полете к Луне, торможение при выводе ее на орбиту искусственного спутника Луны, маневры на этой орбите, второе торможение для схода станции с окололунной орбиты и мягкая посадка на поверхность Луны. Для работы на завершающем участке посадки посадочная ступень имеет два самостоятельных ракетных двигателя малой тяги.

В приборных отсеках посадочной ступени расположены счетно-решающие и гироскопические приборы системы управления, стабилизации, электронные приборы системы ориентации, радиопередатчики и приемники бортового радиоизмерительного комплекса, работающие в нескольких диапазонах радиоволн, там же размещены программно-временное устройство, автоматически управляющее работой всех систем и агрегатов, источники электроэнергии, элементы системы терморегулирования, автономные радиосредства измерения высоты и скорости при посадке на поверхность Луны, а также научная аппаратура для радиационных измерений на участке перелета и на поверхности Луны.

На посадочной ступени установлены и амортизирующие опоры для посадки на поверхность Луны. Посадочная ступень служит также стартовым устройством для ракеты «Луна—Земля» при взлете ее с Луны.

В. Е. Ишевский рассказал затем о грунтозаборном устройстве, сообщив, что оно состоит из трех основных частей: бурового станка; штанги, на которой укреплен буровой станок; электрических приводов, которые обеспечивают перемещение грунтозаборного устройства относительно трех осей.

В верхней части посадочной ступени установлена ракета «Луна—Земля», представляющая собой самостоятельный ракетный блок. Ракета состоит из жидкостного ракетного двигателя, топливных баков и приборного отсека, в котором размещены электронные, счетно-решающие и гироскопические приборы системы управления ракетой, бортовой радиокомплекс, источники энергопитания и электрические приборы бортовой автоматики. На приборном отсеке ракеты «Луна—Земля» укреплен возвращаемый аппарат сферической формы, состоящий из приборного, парашютного отсеков и отсека «лунного грунта».

Далее ученый говорил о том, как происходил старт, полет и возвращение автоматической станции «Луна-16» на Землю.

— Станция «Луна-16» была выведена на промежуточную орбиту искусственного спутника Земли более мощной ракетой-носителем по сравнению с ракетой-носителем, обеспечившей запуск автоматических станций «Луна-9» и «Луна-13».

В результате точного вывода станции на расчетную траекторию одна из двух запланированных на трассе Земля—Луна коррекций была отменена. Через четверо суток после старта станция достигла заданной точки окололунного пространства и перешла на круговую орбиту с удалением от поверхности Луны в 110 километров. На селеноцентрической орбите была сформирована предпосадочная орбита с высотой в перицентрии 15 километров и апоцентрии 110 км. 20 сентября в 8 часов 12 минут был включен двигатель посадочной ступени, и станция перешла в режим снижения, при достижении заданной высоты вновь был включен двигатель посадочной ступени. На высоте 20 метров над лунной поверхностью основной двигатель был выключен, и дальнейшее торможение осуществлялось двигателями малой тяги. В момент соприкосновения посадочных стоек с лунной поверхностью скорость станции практически равнялась нулю.

Станция прилунилась в районе Моря Изобилия в непосредственной близости от центра выбранной площадки, в точке с координатами 0 градусов 41 минута южной широты и 56 градусов 18 минут восточной долготы.

В. Е. Ишевский подробно рассказал о работе «космического геолога». Бурение и извлечение грунта производились специальным буром, представляющим собой пустотелый цилиндр с резцами на торце. Скорость углубления бура в породу также контролировалась с Земли, что позволило оценить прочность грунта в месте бурения. После окончания бурения бур с лунной породой был введен внутрь контейнера и отделен от бурового станка. Контейнер с лунным грунтом был загерметизирован, а штанга с буровым станком отведена от возвращаемого аппарата.

Ученый сообщает, что полет к Земле ракеты «Луна—Земля» с возвращаемым аппаратом проходил по баллистической траектории без коррекции. При подлете к Земле возвращаемый аппарат был отделен от приборного отсека космической ракеты и примерно через три часа после разделения вошел в плотные слои земной атмосферы. Несмотря на высокие перегрузки, достигавшие 350 единиц, все оборудование возвращаемого аппарата работало безотказно. На высоте 14,5 километра раскрылись тормозной, а затем основной парашюты. Одновременно с этим включились пеленгационные передатчики.

24 сентября в 8 часов 26 минут возвращаемый аппарат совершил посадку на Землю в расчетном районе, в восьмидесяти километрах юго-восточнее города Джезказган.

Подобный метод изучения Луны и других небесных тел Солнечной системы, говорит в заключение В. Е. Ишевский, помимо значительных экономических преимуществ перед пилотируемыми аппаратами, выявил новые широкие возможности для исследований космоса с помощью беспилотных автоматических средств. Это обусловлено как практически неограниченной продолжительностью полетов автоматических станций, так и способностью их работать в условиях, пока еще недоступных для человека.

Крупнейший советский ученый-геохимик академик А. П. Виноградов начал свое выступление, посвященное результатам анализа лунного грунта, доставленного на Землю возвращаемым аппаратом «Луна-16», с некоторых предварительных данных, которые уже стали достоянием истории освоения Луны человеком.

Образец грунта, напомнил ученый, взят в Море Изобилия в его северо-восточной части, приблизительно в 100 км к западу от кратера Уэбб.

Море Изобилия, продолжал он, носит следы сравнительно спокойного опускания, берега его не имеют кольцевого гористого обрамления, очертания их изрезаны. Море представляет собой равнину с проходящими по ней невысокими (100—300 м) валами разветвленного типа. Лучевых систем крупных кратеров на этом участке нет.

Образцы характеризуют новый район морской поверхности Луны, находящейся приблизительно в 900 км к востоку от района посадки «Аполлона-11».

В процессе работы бур относительно легко углубился в рыхлый покров Луны — грунт (реголит). Последний термин, пояснил А. П. Виноградов, предложенный в конце прошлого столетия, означает рыхлый поверхностный материал планеты, независимо от условий его образования.

Пройдя на заданную глубину, бур уперся либо в твердую породу, либо в отдельный крупный фрагмент горной породы. Дальнейшее заглубление бура не превысило 5 мм, что подтверждается осмотром буровой колонки.

Колонка сыпучего лунного грунта (реголита) целиком заполнила бур. Перенесенная на приемный лоток, она не имела видимой слоистости и кажется однородной на всю глубину. Только небольшая часть грунта у забоя, на глубине около 35 см, сложена более крупнозернистым материалом. Общий вес колонки грунта «Луны-16» составил несколько более 100 граммов.

Далее А. П. Виноградов подробно остановился на основных характеристиках лунной породы, подкрепляя свой рассказ показом красочных диапозитивов, отразивших различные структуры поверхности Луны.

Грунт (реголит), сообщил ученый, в целом представляет собой разнозернистый темно-серый (черноватый) порошок, который легко формуется и слипается в отдельные рыхлые комки. Эта особенность существенно отличает его от земной бесструктурной пыли, несмотря на преобладание тонкозернистых фракций со средним размером зерен около 0,08—0,1 мм. По этому свойству грунт Луны скорее напоминает влажный песок или комковатую структуру наших почв.

На лунном грунте четко отпечатываются всякие следы, и на панораме можно видеть сохранившиеся отпечатки полукруглой формы. Грунт легко держит даже вертикальную стенку. Так, высыпанный через воронку кучкой высотой в 2 см около вертикально поставленной стеклянной стенки, он сохранил ее отпечаток, не рассыпаясь и образуя угол естественного откоса около 45 градусов. Несмотря на хорошую слипаемость, он легко просеивается через сита. Интересно отметить высокую способность лунного грунта к электризации, что проявляется, например, в прилипании его частиц к поверхностям из органического стекла, фторопласта.

Зернистость грунта увеличивается с глубиной, и по этому признаку, на основе гранулометрического анализа, можно выделить несколько зон, постепенно сменяющих друг друга, назовем их — зоны А, Б, В, Г, Д, Е.

Ученый рассказал о структурах породы в каждой из этих зон. Он сообщил, что средняя пористость грунта на Луне на глубине в 35 см определяется в 50—60 процентов.

Академик А. П. Виноградов отметил, что цвет грунта неоднократно вызывал противоречивые оценки наблюдателей, которые считали его то зеленоватым, то буроватым. Это объясняется тем, что из-за обнаруженного своеобразия отражающих и рассеивающих свойств лунного грунта, при углах зрения, близких к нормали, возникает зеленоватый оттенок. Увеличение угла зрения приводит к возникновению красно-бурого оттенка. Различия в восприятии цвета увеличиваются с увеличением угла падения света на поверхность грунта. Вероятно, что зрительное впечатление тех или иных оттенков возникает из-за наличия в грунте как зеленоватых, так и коричневатых зерен стекол и минералов.

При микроскопическом изучении, подчеркнул ученый, среди частиц лунного грунта выделяется ряд разновидностей, некоторые из них существенно отличаются от земных образований. Могут быть выделены две основные совокупности: частицы первичных магматических пород (типа базальтов) и частицы, подвергшиеся заметным преобразованиям на поверхности Луны. Для первых характерен удивительно свежий облик, наблюдающийся на земле лишь на свежераздробленных образцах неизменных пород.

С другой стороны, встречается большое число спекшихся частиц сложной причудливой формы, часто остеклованных с поверхности, а также заметное количество сферических оплавленных образований — застывших капелек — стеклянного и металлического облика, подобных встречающимся на земле «космическим шарикам».

Академик подробно остановился затем на классификации отдельных лунных пород. Вот они: **базальтовые породы, полевошпатовые породы (анортозиты), зерна отдельных минералов, застывшие капли — шарики и сходные образования, брекчии** (сцементированные, литифицированные породы), **спеки** (мелкие спекшиеся частицы), **стекла, остеклованные и ошлакованные частицы.**

Стекло вулканического происхождения (вулканический пепел) напоминает один из типов буроватых крупнопузыристых насквозь проплавленных зерен с характерным раковистым изломом, которые могли образоваться при дроблении сравнительно больших масс проплавленной породы. Общее количество стекол этого типа не велико.

Следует указать, сказал ученый, что содержание различных морфологических типов частиц изменяется по глубине колонки. С глубиной отмечается некоторое уменьшение относительного содержания спеков и ошлакованных частиц и возрастание числа частиц базальтов габброидного типа. Последнее может свидетельствовать о составе первичных пород района посадки.

Частицы металлического железа встречаются изредка как в форме отдельных осколков, по-видимому железных метеоритов, так и в виде мелких включений в брекчии и спеки. Они определяют основные магнитные свойства лунного грунта.

Академик А. П. Виноградов остановился на изучаемых механических, электромагнитных, теплофизических свойствах грунта. Измерения показали, что удельная теплоемкость грунта в среднем отвечает породам Земли, а теплопроводность намного меньше, чем у самых лучших теплоизоляционных материалов на Земле. По химическому составу вещество грунта представляет размельченную горную породу базальтового типа. Еще в 1966 году на основе данных «Луны-10» мы указывали, напомнил ученый, на базальтовый характер поверхностных пород Луны.

Академик приводит таблицу химического состава горных пород Луны. В ней содержатся некоторые данные о составе тонкой фракции и кусочков плотной породы, доставленной станцией «Луна-16» в сравнении с данными для образцов «Аполлона-12». Ученый считает, что по общему составу образцы «Луны-16» близки к образцам пород, взятых «Аполлоном-12» в Океане Бурь на расстоянии около 2.500 км от места посадки «Луны-16».

В настоящее время, подчеркнул академик, мы имеем определения 70 химических элементов для образцов, взятых «Луной-16».

Таким образом, сообщает он, кристаллические породы поверхности лунных морей принадлежат к одному базальтовому типу, но несколько отличаются по содержанию отдельных химических элементов. Их состав приближается к составу примитивных базальтов земли.

Лунные моря, считает А. П. Виноградов, являются равнинами, затопленными когда-то вулканической лавой. Горные породы типа базальтов образуются как наиболее легкоплавкая часть при зонном плавлении внутреннего вещества планеты. Можно полагать, что общий ход дифференциации вещества Земли и Луны и вероятно других планет земного типа шел сходными путями, хотя и достиг разных этапов развития.

Изучение пород Луны особенно важно для понимания процессов на Земле в период ее раннего существования.

Затем ученые ответили на многочисленные вопросы журналистов.

(ТАСС).

ВОКРУГ СВЕТА

Национальное бедствие США

ВАШИНГТОН, 29 октября. (ТАСС). Президент Никсон подписал законопроект о борьбе с наркоманией в Соединенных Штатах. Выступая на церемонии подписания, Р. Никсон назвал наркоманию «крупнейшим национальным бедствием».

Новый закон несколько смягчает наказания за употребление наркотиков, однако предусматривает более жесткие меры в отношении их распространителей.

На церемонии демонстрировались пакеты героина, кокаина и марихуаны, а также пачки денег на общую сумму более 4 млн. долларов — «добыча», которую власти заполучили во время всего лишь одной полицейской акции в Детройте.

Всегда на страже

Английский журнал «Нью сайентис» сообщает о новом приборе — скважинном тензометре, — позволяющем улавливать незначительные колебания земной коры и в какой-то мере предсказывать возникновение землетрясений. Он представляет собой трубу, заполненную рабочей жидкостью (вода, насыщенная хлороформом), которая заделывается в скальный грунт: трубчатый корпус прибора длиной около 3 метров, диаметром 12,5 сантиметра изготавливается из нержавеющей стали и герметизируется в нижней части конусообразным балластом из свинца. В верхней части трубы находится измеритель давления — линейный электрохимический датчик.

Быстротвердеющий бетон

В лаборатории швейцарской фирмы «Престатин прекаст конкрит» получен бетон, схватывающийся в течение 30 минут. Новый бетон водонепроницаем, огнеупорен, его можно раскалывать и сверлить; он в два раза прочнее и вчетверо легче обычного бетона, по термоизоляционным свойствам превосходит его в десять раз. Для приготовления бетона вместо цемента применяется пеноматериал. Об этом сообщает швейцарский журнал «Техниш рундшау».

Тест безопасности

По сообщению американского еженедельника «Тайм», компания «Дженерал моторс» разработала электронный «прибор безопасности». Это тестер, проверяющий реакцию водителя, его память и рефлексы. Действует он просто: в момент, когда поворачивают ключ зажигания, на приборной доске вспыхивает и быстро гаснет пятизначное число. Чтобы двигатель заработал, водителю надо немедля в том же порядке нажать на пять кнопок под соответствующими номерами. Если он не сможет сделать это сразу, ему даются еще две попытки. Если и они окончатся неудачей, то новые попытки возможны лишь через полчаса; до этого срока машина не заведется...

Трактор-мореход

Трактор-мореход проходит испытания близ английского острова Уайт. Он предназначен для океанографических исследований. Большие колеса снабжены ячейками, которые при движении «запираются» водой; остающийся в них воздух придает мореходу плавучесть. Необходимые приборы подвешиваются к специальному штативу с лебедкой.

НОВОСТИ ПЛАНЕТЫ

К ГОДОВЩИНЕ ВЕЛИКОГО ОКТЯБРЯ

СОФИЯ, 29 октября. (ТАСС). Широко развернулась в Болгарии подготовка к празднованию 53-й годовщины Великой Октябрьской социалистической революции. В честь юбилея в Софии и ряде окружных центров страны проходят фестивали советского фильма. Находящийся здесь московский театр «Современник» начал свои выступления в городах республики.

Всенародный комитет и окружные комитеты болгаро-советской дружбы организуют лекции, доклады и беседы о достижениях Советского Союза. Наряду с болгарскими лекторами, перед широкой аудиторией выступят советские ученые и специалисты. По всей стране в канун годовщины Октября будут проведены торжественные собрания, концерты, вечера дружбы, организованы выставки. Болгарское радио и телевидение посвятят празднику специальные программы.

Школа марксизма-ленинизма

ЗАПАДНЫЙ БЕРЛИН, 29 октября. (ТАСС). В Западном Берлине начала работу вечерняя школа марксизма-ленинизма. Она создана по решению недавнего пленума правления Социалистической единой партии Западного Берлина.

Расширяют воздушную войну

НЬЮ-ЙОРК, 29 октября. (ТАСС). Соединенные Штаты продолжают расширять воздушную войну в Камбодже. По свидетельству газеты «Сент-луис пост-диспэтч», ссылающейся на полученные в сенате сведения, в сентябре число самолето-вылетов ВВС США на камбоджийскую территорию возросло до ста в день, почти удвоившись по сравнению с периодом мая—июня. Сейчас, когда период дождей заканчивается, пишет газета, это число, по-видимому, еще более возрастет.

Несмотря на то, что американские сухопутные войска выведены с камбоджийской территории, «Соединенные Штаты по-прежнему вовлечены в большую войну в Камбодже», подчеркивает «Сент-луис пост-диспэтч».

Военное положение в Эквадоре

ЛОНДОН, 29 октября. (ТАСС). Президент Эквадора Хосе Веласко Ибарра отдал приказ о введении в стране военного положения, сообщает корреспондент агентства Рейтер из Кито. Эта мера принята в связи с похищением главнокомандующего военно-воздушными силами страны генерала Сесара Сандоваля.

Анвар Садат: ОАР не запугать

КАИР, 29 октября. (ТАСС). «Соединенным Штатам Америки не удастся запугать Объединенную Арабскую Республику оружием, которое они поставляют Израилю», — заявил президент ОАР Анвар Садат, принимая делегацию федерации учителей ОАР. Египетский народ, сказал Анвар Садат, верен заветам Гамаль Абдель Насера и «полон решимости продолжать его дело». «Мы не капитулируем и не уступим врагу ни пяди арабской земли», — подчеркнул он. Президент отметил ответственность всего населения за судьбы страны, за освобождение оккупированных Израилем арабских территорий. США, сказал А. Садат, продолжают оказывать Израилю военно-экономическую помощь и в то же время ведут психологическую войну против арабов, пытаясь подорвать их веру в свои силы. Но как бы ни злобствовал империалистический противник, заявил президент, «народ ОАР тверд в своей решимости дать ему отпор и сорвать его планы».

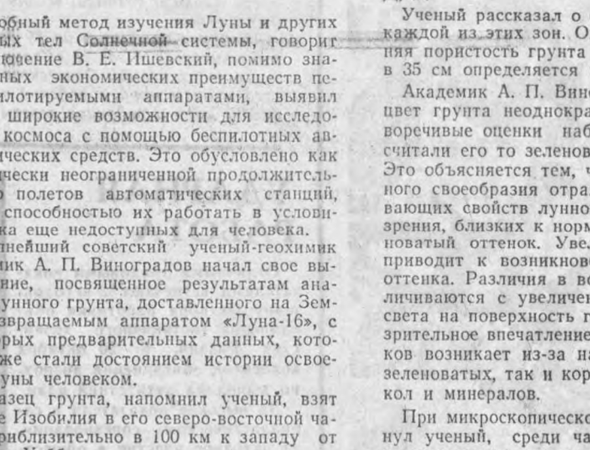

В рамках Совета Экономической Взаимопомощи Чехословацкая Социалистическая Республика помогает братским социалистическим странам развивать производство автомашин. Так, было подписано соглашение о поставке в Болгарию автозаводу «Мадара» в городе Шумен чехословацкого оборудования и деталей для сборки грузовика «Шкода 706». Сотрудничество увенчалось успехом. Грузовики «Шкода-Мадара» сходят с нового конвейера на заводе в болгарском городе Шумен. Фото БТА—ТАСС.

Место расправы — Бургос

ПАРИЖ, 29 октября. (ТАСС). Военный прокурор испанского города Бургос потребовал смертной казни для шести баскских патриотов, сообщает агентство ЮФИ.

* * *

Комментатор ТАСС Луис Серрано в этой связи пишет:

31 октября группа антифашистов-басков из 16 человек предстанет перед военным трибуналом Бургоса. Шестерым из них: Хавиеру Иско, Эдуардо Уриарте, Марио Онаиндиа, Хоакину Горостегуи, Хавиеру Ларена и Хосе Марии Дорронсоро — возраст которых не превышает 28 лет — грозит смертная казнь.

Сообщая о судебной расправе, которую испанские власти готовят в Бургосе, созданный на днях в Париже «баскский комитет против репрессий» указывает, что вся вина этих революционеров, членов антифранкистской организации ЭТА (ассоциации борцов за свободу страны басков) состоит в том, что они неустанно боролись за свободу и национальные права своего народа, всех трудящихся Испании.

Замышляемое судебными властями судилище в Бургосе всколыхнуло всю мыслящую и трудовую Испанию, прогрессивную общественность всего мира. «Выступим против нового преступления полиции»! — под таким заголовком орган союза коммунистической молодежи Испании газета «Оризонте» помещает статью, в которой содержится призыв к трудящейся и студенческой молодежи объявить забастовку против замышляемого убийства. Исполнительный комитет союза обществ Красного Креста и Красного Полумесяца СССР принял заявление, в котором содержится решительный протест против жестокого преследования представителей демократических сил. «Советский Красный Крест, — говорится в заявлении, — гневно осуждая замышляемое судилище в Бургосе, настоятельно требует прекращения преследований демократических сил Испании и скорейшего освобождения баскских патриотов».

Обращаясь к рабочему классу, крестьянству, трудящейся и студенческой молодежи, всем испанским демократам и антифашистам с призывом объявить всеобщую национальную забастовку с целью остановить занесенную над баскскими патриотами руку палачей, исполком ЦК Коммунистической партии Испании указывает в заявлении, распространенном 21 октября агентством ЮФИ: испанские власти «намерены совершить это преступление, чтобы средствами террора сдержать не только размах антифашистской борьбы в Зускади (страна басков), но и растущую освободительную бурю во всей Испании».

·ПОЛИТИКА·НРАВЫ·БЫТ·

ОТОВСЮДУ ОБО ВСЕМ

·НАУКА·КУЛЬТУРА·СПОРТ·

ЩЕДРОСТЬ ПОЛЕВОЙ МАШИНЫ

Специалисты Государственного проектно-конструкторского и технологического бюро и Всесоюзного научно-исследовательского института сельскохозяйственного машиностроения создали оригинальную машину «1РМГ-4» для разбрасывания минеральных удобрений, известковых материалов и гипса.

Обладающая высокой производительностью, она имеет большой емкости кузов, транспортер, дозирующие и разбрасывающие устройства, гидропривод. Работает этот агрегат от трактора и управляется одним водителем. В полевых условиях транспортер подает минеральную смесь через дозирующие устройства к разбрасывающим дискам. Под действием центробежных сил она разлетается веерообразным потоком и равномерно оседает на поверхности почвы.

Новая машина имеет отличные технические показатели. Ее транспортная скорость в час составляет 30, а рабочая — 15 километров. Часовая производительность агрегата — 12 гектаров. Ширина разбрасывания удобрений и известковых материалов от 8 до 15,5 метра.

Машина «1РМГ-4» демонстрировалась в советском разделе международной выставки «Химия-70».

А. ПРЕСНЯКОВ.
(Корр. ТАСС).

ТЕРМООТБОЙНИК — НОВЫЙ ИНСТРУМЕНТ

До пяти тысяч рублей в год — такой экономический эффект дает каждый термоотбойник, примененный на обработке изделий из гранита.

Новинка техники, созданная учеными Харьковского авиационного института, успешно прошла государственные испытания и принята к серийному производству.

Термоотбойник имеет форму пистолета и весит два с половиной килограмма. Он состоит из воздушно - реактивного микродвигателя (горелки), рукоятки и регулировочных кранов. Работает аппарат на сжатом воздухе от передвижного или стационарного компрессора и жидком горючем — бензине, керосине.

Сверхзвуковая реактивная струя раскаленных газов обрабатывает гранит в пять раз быстрее, чем пневматический инструмент такого же назначения. При этом обеспечивается высокое качество продукции, значительно снижается ее себестоимость, облегчается труд рабочих.

(Корр. ТАСС).

ДЛЯ ЦВЕТНОЙ ГОЛОГРАФИИ

Гремя разноцветными пучками света одновременно «стреляет» лазер, который создали И. Дзюбенко, А. М. Коробов, И. Г. Науменко — сотрудники Института радиофизики и электроники Академии наук Украины. Свой прибор они продемонстрировали в Киеве, на выставке работ АН УССР.

Корреспондент ТАСС попросил авторов охарактеризовать новую установку. Они сообщили, что квантовый генератор имеет не одно, как обычно, а три активных вещества, излучающих свет. Это растворы органических красителей: желтый, красный, синий. Такова же и окраска излучений, генерируемых лазером. Но хотя и лазера на экран проецируются лучи трех определенных окрасок, установка является многоцветной. В каждом ее световом пучке — волны разной длины. Новая установка предназначена для цветной голографии.

(Корр. ТАСС).

ВЫШЛИ МЫ ВСЕ ИЗ НАРОДА...

ГОДЫ И ЛЮДИ

Сегодня исполняется 70 лет со дня рождения советского писателя, нашего земляка Ивана Ивановича Макарова. Выходец из семьи крестьянина села Салтыки Рязанского уезда Рязанской губернии, Иван Макаров прожил короткую, но яркую жизнь. Его творческая деятельность продолжалась всего одно десятилетие (1927—1937 гг.). Но за это время им написано шесть романов, несколько повестей и рассказов. Во всех своих произведениях он остался верен теме рабочего класса и колхозного крестьянства.

Сегодня мы публикуем воспоминания об Иване Макарове старого коммуниста Н. А. Орлова, члена КПСС с 1919 года.

В семье Макаровых любили книгу.

Отец Ивана слыл человеком трудолюбивым и выделялся среди односельчан передовыми взглядами. В часы короткого досуга Макаров-старший брался за какой-нибудь роман. Особенно его привлекало творчество Л. Н. Толстого.

Макаров-младший рос любознательным, живым ребенком. Будучи подростком, любил рассказывать сестренкам сказки, созданные ребячьей фантазией. На его развитие большое влияние оказала семья, а также два брата отца — коммунисты.

В привольно раскинувшемся на южной границе Рязанской губернии селе прошло босоногое детство и началась комсомольская юность будущего писателя. Весной 1920 года при активном участии Вани Макарова в Салтыках создается комсомольская организация.

— Ребята! Не бойтесь, идите в комсомол, для вас откроется новый мир,— убеждал он пришедших на собрание.

В результате список вступивших в члены РКСМ заполнили 45 фамилий.

Вскоре Макарова взяли для работы в уездный комитет комсомола В 1922 году он уже заведующий отделом губкомола. Работает много, самозабвенно, с книгой не расстается, используя любую возможность для чтения и повышения своих знаний.

Рязанская молодежная газета «Путь молодежи» писала 16 февраля 1928 года: «Иван Макаров вырос в комсомоле. Был пять созывов членом губкома. Потел над верстокой газеты «Клич молодежи», там же напечатал свои первые рассказы».

В редакции газеты, если так можно назвать небольшую комнату с единственным столом, мне довелось однажды встретиться с Макаровым.

— Здравствуй, Николай! Что-нибудь принес? — спросил он, пожимая мне руку, как старому знакомому. На меня смотрели карие, чуть озорные глаза.

Особыми чертами Макарова являлись отзывчивость, внимание к человеку, стремление помочь ему. Он, как цветок к солнцу, тянулся к людям, любил бывать среди них. Начиная работу над романом «Голубые поля», писатель уехал в деревню, чтобы быть ближе к земле, к тем, кто ее обрабатывает и любовно ухаживает за ней.

Через два года мы увиделись вновь. Стали встречаться на занятиях литературного кружка, объединявшего рабкоров и молодежь, пробующих свои силы в литературе. Приходилось мне бывать и на квартире Ивана Ивановича. Однажды он рассказывал мне, как получил премию на конкурсе, объявленном в 1927 году журналом «Мир приключений»: «Попался мне в руки журнал. Читаю: конкурс. Подумал: а что, если послать рассказ «Зуб за зуб»? Решено! — глаза Макарова заблестели. — Жду и вдруг получаю пакет, в нем — третье место».

Первый успех не вскружил ему голову. И. Макаров продолжает много и упорно работать. В 1929 году получает первую премию за алтайский рассказ «Замолк бубен».

Мне вспоминается собрание членов литературного кружка, на котором писатель читал отрывки из своего первого романа «Стальные ребра», читал превосходно. Его голос, жесты, выражение лица живо отражали переживания персонажей произведения. Особенно запомнился герой романа — сельский коммунист Филипп Гуртов, решивший построить электростанцию в своем родном селе Анюткине. Кругом косность, невежество, да и сам Гуртов еще не освободился по-настоящему от мелкособственнической психологии. Временами его одолевают сомнения.

— Слушайте, товарищ Куркин. Отчего дурные мысли в голову приходят? — спрашивает он инструктора укома партии, часто приезжающего в село. Куркин видит отдельные промахи, ошибки Филиппа Ивановича, но поддерживает его, тем более и ему не все еще ясно в жизни, вздыбленной ленинскими декретами, закрутившейся в водовороте великих событий.

— Иногда думаешь-думаешь, дойдешь черт знает до чего, а в Ленина заглянешь — и все как рукой сняло.

Они еще не раз встретятся: крестьянин-солдат с рано поседевшей головой и молодой, полный задора партийный организатор.

Враги исподволь готовят расправу над Гуртовым. По их наущению в него стреляет родной брат Василий. Враги готовы были открыть затворы плотины, с тем чтобы лишить станцию энергии. Но не в их силах сломить волю большевика Гуртова и людей, идущих за ним. Станция построена.

В 1929 году роман появился в журнале «Молодая гвардия», затем был издан «Московским рабочим». К «автору из Рязани» пришел большой успех. О нем заговорили в толстых журналах. За короткий срок при жизни писателя роман «Стальные ребра» издавался шесть раз.

В творчестве Макарова красной нитью проходит деревенская тема. Он знает деревню. В его ярких картинах послереволюционной жизни села много примет нового. Об этом писатель рассказывает увлеченно, правдиво.

Ивану Макарову не чужда была и тема рабочего класса. Вспомним роман «Миша Курбатов», изданный в 1936 году Гослитиздатом. В конце двадцатых годов по зову



Коммунистической партии, по велению сердца сто тысяч обутых в лапти людей начинали строительство, а затем освоение знаменитой Магнитки. Среди них были тысячи коммунистов и комсомольцев, ставших на самые трудные участки.

На фоне огромного трудового подъема народа прослеживает Макаров путь комсомольца Миши Курбатова, рабочего-строителя, ставшего сталеваром и погибшего в результате диверсии. Гибель Миши еще больше сплачивает людей, зовет их к новым трудовым подвигам, повышению бдительности.

О романе «Миша Курбатов» тепло отозвался А. М. Горький. Он пригласил автора к себе, и между ними состоялась беседа, оставившая в сердце Макарова неизгладимый след. Великий писатель напутствовал нашего земляка на новые творческие дерзания, пригласил сотрудничать в журналах, которые он возглавлял.

Не все удавалось в нелегком труде писателя. Бывали огорчения. Тогда И. Макаров работал с еще большим упорством и настойчивостью. В 1936 году написал новый роман—«Голубые поля». В нем автор яркими красками рисует советскую деревню, возросшую политическую зрелость колхозников. Хорошим, ясным языком рассказывает о руководящей роли Коммунистической партии и ее представителей на селе. Коммунистов Макаров называл «большими людьми», вместе с ними боролся, страдал, добиваясь победы. А она, как известно, легко не дается. Не по вине автора роман «Голубые поля» появился в печати лишь через двадцать лет. Он был напечатан в 1959 году в журнале «Знамя», а затем издан отдельной книгой в «Советском писателе». Длительное время замалчиваемые книги И. Макарова снова вернулись к читателю. Они по-прежнему остаются актуальными, злободневными, вызывая неизменный интерес.

Макаров самозабвенно служил литературному делу. Книга сопутствовала ему всю жизнь, была его верным другом. Постоянно он призывал своих сверстников учиться, не уставал говорить об этом и нам, рапповцам, пробующим свои силы в литературе. При его активном участии возникла Рязанская ассоциация пролетарских писателей, много сделавшая для развития литературного движения на Рязанщине. Я был участником первой Рязанской окружной конференции РАПП, проходившей в сентябре 1929 года. Почти вся организаторская работа по ее созыву и проведению легла на плечи И. Макарова, сумевшего при помощи окружкома ВКП(б), редакции местной газеты и комсомола придать конференции широкий размах. В ее работе приняли участие в качестве представителей РАПП и Московской писательской организации ныне широко известный поэт Алексей Сурков и прозаик Александр Исбах. Помимо литературной учебы, бюро Рязанской ассоциации во главе с И. И. Макаровым активно участвовало в подготовке литературных страниц, регулярно печатавшихся в рязанской газете, издавало сборники молодых авторов, вело большую общественную работу.

Перед моими глазами до сих пор стоит юный, порывистый, жизнерадостный Ваня Макаров, человек комсомольской закалки. До обидного жаль, что жизнь его оборвалась так рано. Умер он в 1940 году.

Творчество писателя выдержало испытание временем. Он занял достойное место в истории советской литературы 20—30-х годов.

Н. ОРЛОВ.
г. Рязань.

ИНФОРМАЦИЯ

Около двухсот пятидесяти специалистов выпускает ежегодно зооветеринарный техникум Варские-Шумашь. Здесь юноши и девушки, в основном из рязанских сел, приобретают необходимый комплекс знаний для работы в хозяйствах.

На снимке: на лабораторных занятиях в техникуме.

Фото В. Гаврилова.

Почетное звание многодетным матерям

Указом Президиума Верховного Совета СССР от 22 октября 1970 года присвоено почетное звание «Мать-героиня» с вручением ордена «Мать-героиня» и грамоты Президиума Верховного Совета СССР матерям, родившим и воспитавшим десять и более детей.

Среди удостоенных этого высокого звания Наталья Павловна Воробьева — домашняя хозяйка из деревни Павловка Сараевского района, Анна Семеновна Неклюдова — колхозница колхоза «Путь Ленина» Ряжского района, Вера Александровна Сафонова — домашняя хозяйка из деревни Александровка Шацкого района.



ФУТБОЛ

В блокнот болельщика

Федерация футбола РСФСР сообщает результаты матчей чемпионата страны среди команд второй зоны класса «Б» (первая подгруппа).

«Гурия» (Ланчхути) — «Мерцхали» (Махарадзе) — 3:0. «Спартак» (Саранск) — «Металлург» (Рустави) — 2:1. «Спартак» (Тамбов) — «Кахетия» (Телави) — 1:2. «Торпедо» (Ейск) — «Гурия» (Ланчхути) — 0:0. «Металлург» (Красный Сулин) — «Мерцхали» (Махарадзе) — 0:1.

«Спартак» (Саранск) — «Кахетия» (Телави) — 1:0. «Спартак» (Тамбов) — «Алазани» (Гурджаани) — 2:1. «Металлург» (Кр. Сулин) — «Гурия» (Ланчхути) — 0:3. «Орбита» (Белая Калитва) — «Мерцхали» (Махарадзе) — 2:1.

(ТАСС).

ЗАВОДСКОЙ КОНКУРС

Заводская комиссия содействия Советскому фонду мира Рязанского станкозавода и редакция газеты «Станкостроитель» объявили конкурс на лучшую фотографию, рисунок, стихотворение, песню, рассказ, посвященные борьбе советских людей за мир.

В конкурсе принимают участие работники станкостроительного, комбайнового заводов, завода ТКПО и других предприятий, расположенных в Приокском поселке, члены семей, заводчан, школьники поселковых школ.

Работы, представляемые на конкурс, отражают нашу социалистическую действительность, движение за мир, патриотизм, воспитание в духе интернационализма, достижения в области науки и техники, жизнь завода и его передовых людей, быт и отдых.

Конкурс продлится до 15 декабря. Лучшие работы будут публиковаться в газете «Станкостроитель». Победителей конкурса ждут премии Советского фонда мира, областного комитета защиты мира, заводской комиссии содействия Советскому фонду мира и редакции газеты «Станкостроитель».

УДАРНАЯ РАБОТА

Отличными трудовыми показателями встречают 53-ю годовщину Октября работники объединения гостиничного хозяйства Рязани. К 20 октября коллектив объединения досрочно выполнил пятилетний план.

За высокие показатели в социалистическом соревновании, за активное участие в общественных мероприятиях присвоено звание ударника коммунистического труда более чем семидесяти сотрудникам объединения.

Лучших результатов по культуре обслуживания добились бригады, возглавляемые коммунистами В. Стригиной и К. Акимовой.

ИЗОРЕПОРТАЖ

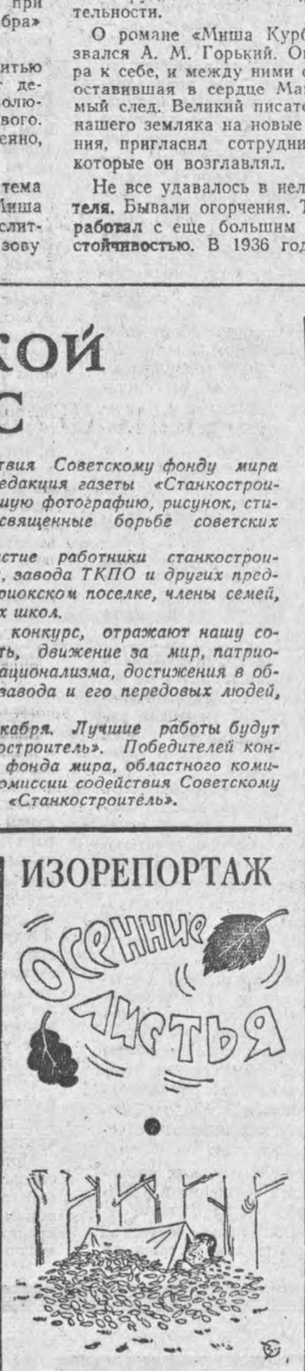

Неожиданное пробуждение туриста.



Ретивые помощники ветра.

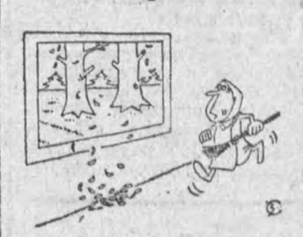

Сверхурочная забота...

Рис. В. СПЕЛЬНИКОВА.

Редактор
А. С. ПРОКОФЬЕВ.

СОВЕТ СОДЕЙСТВИЯ

При кораблинском кинотеатре «Дружба» он организован не так давно, но уже успел завоевать популярность. Без его участия в Кораблине не проходит ни одна премьера фильма, имеющего большое воспитательное значение, несущего заряд патриотизма, гражданственности.

В совет содействия кинотеатру входят учитель немецкого языка средней школы № 1 М. К. Плоткин (председатель совета), журналист районной газеты В. Ф. Поротиков, заведующий школьным отделом райкома комсомола В. Елисеев, заместитель директора первой школы по внеклассной работе А. М. Напалков, старшие пионервожатые кораблинских школ Г. Тарарышкина и Е. Пашина, работник Госбанка В. Н. Ионкий.

Совет проводит самую различную работу: распространяет билеты, оформляет коллективные заявки, организует обсуждение кинофильмов. Об успехе его деятельности, пожалуй, красноречивее всего скажут цифры. Число зрителей, посетивших тот или иной фильм, нередко достигает 70—80 процентов жителей города.

В. СОМОВ.

ЭХОЛОТ НА РЕКЕ

Не так давно на перекатах Оки промеры глубин проводились вручную — шестом с гребной лодки. На эту операцию уходило много времени, затрачивались большие физические усилия. К тому же такой способ контроля за состоянием фарватера, где проходят суда, не был достаточно эффективен.

Первым пионером применения для промеров современной техники стал путевой мастер Рязанского технического участка управления канала имени Москвы Владимир Федорович Лазуткин. На перекатах Оки под селом Половское он начал испытывать эхолоты различных систем. Результаты оказались обнадеживающие.

Для рязанских условий особенно удачными оказались малогабаритные эхолоты марки «ЭПО-10» Установленный на борту обстановочного теплохода, умный прибор «показывает» путевому мастеру весь профиль дна, не допуская пропусков. Принцип действия эхолота основан на отражении ультразвука.

В этом году все участки обстановки на Оке взяли на вооружение «ЭПО-10». Производительность труда на промерочных работах увеличилась на 60 процентов, неизмеримо повысилось их качество.

С. ДЕНИСЬЕВ.

Новая газета в эфире

Начался выпуск радиогазеты на Рязанском комбинате химического волокна. В первой местной радиопередаче приняли участие отделочница прядильного цеха В. Верезкина, секретарь комсомольской организации цеха регенерации сероуглерода и осадительной ванны В. Баев Они рассказали о том, как выполняют свои социалистические обязательства, принятые в честь XXIV съезда КПСС.

Прозвучал в эфире очерк «Первая деталь» о лучшем токаре А. Назаркине. Его автор — раздатчица инструментов ремонтно-механического цеха Г. Семина.

От имени общественных организаций и администрации секретарь парткома В. Жаворонков пожелал радиогазете комбината счастливого выхода в эфир.

ИЗ ЗАЛА СУДА

ВОР ПОПАЛСЯ

Жестянщик Рязанского монтажного управления треста «Промвентиляция» В. Волков на троллейбусной остановке на улице Полетаева вытащил из кармана Н. С. Винокурова кошелек. Это заметил стоявший рядом Н. В. Чагин. Вместе с Винокуровым он догнал вора и доставил его в милицию.

Народный суд Железнодорожного района Рязани под председательством М. С. Орловой рассмотрел уголовное дело по обвинению Волкова в карманной краже. Учитывая, что он ранее был судим за кражи, суд признал его особо опасным рецидивистом и приговорил к пяти годам лишения свободы с отбыванием наказания в колонии особого режима.

Н. КИСЕЛЕВ.
г. Рязань.

Если вы хотите повысить производительность инженерного труда на предприятии,

ПРИОБРЕТАЙТЕ

электрографический репродукционный аппарат «ЭРА-М»,

выпускаемый нашим заводом.

На этом аппарате вы получите копии высокого качества с чертежей, схем, графиков, с печатного или рукописного текста с изменением или без изменения масштаба.

«ЭРА-М» не требует специальной бумаги. Копии выполняются на обычной писчей бумаге, чертежной кальке или ватмане.

При помощи аппарата «ЭРА-М» вы сможете получить дешевые и качественные копии с микрофильмов за очень короткое время.

Применение аппарата «ЭРА-М» с приставкой «ЭРА-Ф» позволяет изготовлять офсетные формы для малоформатных печатных машин типа «Ротапринт».

Аппарат «ЭРА-М» заменяет труд 12 копировщиц.

Он находит широкое применение в любых проектных организациях, конструкторских бюро, научно-исследовательских институтах и на предприятиях.

У аппарата приятный внешний вид, он удобен в эксплуатации и прост в обслуживании. Стоимость аппарата 1.130 руб.

Кроме аппарата «ЭРА-М», можем отпустить селеновые пластины «СЭП-12», процессора к аппаратам «ЭРА-М». Заявки принимаются до 1.XII.70 г. Спешите приобрести.

Для отгрузки аппарата «ЭРА-М» получатель обязан представить вместе с заявкой разрешение органов МВД (форма № 2).

По вопросу приобретения аппарата, селеновых пластин «СЭП-12» и процессора обращайтесь по адресу: Литовская ССР, гор. Каунас, ул. Драугистес, экспериментальный завод средств автоматизации. Телефон 5-11-27.

Дирекция.

Телевидение

ПЯТНИЦА, 30 ОКТЯБРЯ

ПЕРВАЯ ПРОГРАММА. 10.15 — Концерт участников художественной самодеятельности Дворца пионеров. 10.45 — Программа Марийской студии телевидения. 16.25 — «Подвиг». 16.55 — «Дружба всего дороже». 18.05 — Для школьников. «Рассказы об искусстве». 18.30 — «Переполох». Художественная кинноновелла. 19.00 — «Время». 19.30 — Чемпионат СССР по хоккею. «Спартак» — ЦСКА. 21.45 — «Пятеро с неба». Художественный фильм. 23.30 — Концерт молодых певцов.

ВТОРАЯ ПРОГРАММА. 18.05 — «Земледелец». Телевизионный журнал. 18.30 — «На московской орбите». 19.00 — «Всемирный следопыт». 19.30 — А. Куприн «В цирке». Телевизионный спектакль. 20.25 — «Спокойной ночи, малыши!» 20.40 — В эфире — «Молодость». 21.10 — «Справочное бюро». 21.25 — Чемпионат СССР по водному поло. «Буревестник» (МГУ) — ЦВСК ВМФ. 22.00 — Концерт.

ЧЕТВЕРТАЯ ПРОГРАММА. 19.30 — Киноискусство союзных республик. «Ниссо». Художественный фильм. 20.45 — «Здоровье». 21.15 — «Варшавская осень». Концерт.

Рязанское радио

СУББОТА, 31 ОКТЯБРЯ

17.15 — «Субботний калейдоскоп». 17.30 — «Искусство быть комсоргом». Передача с Рязанского комбайнового завода. 17.45 — «Твой друг — спорт». 18.05 — «Песни на слова К. Симонова». Литературно-музыкальная передача. 18.55 — Объявления.

Погода

30 октября в Рязани и области ожидается преимущественно облачная погода, небольшие осадки. Ветер южный, с переходом днем на северный, очень сильный. Температура воздуха днем 1—3 градуса тепла. Рязанское гидрометбюро.

В театрах и кино

ОБЛДРАМТЕАТР — Неравный брак. Начало в 19.30.

ФИЛАРМОНИЯ. КОНЦЕРТНЫЙ ЗАЛ имени С. ЕСЕНИНА — с 3 по 8 ноября — Государственный эстрадный оркестр Грузии «РЭРО». Начало в 19.30. Открыта предварительная продажа билетов.

«ОКА» — Чайковский (две серии) — в 9, 12, 15, 18 и 21 час.

«ДРУЖБА» — красный зал — Освобождение (две серии) — в 10 часов. Переступи порог — в 13.00, 15.00, 17.40, 19.30 и 21.20. Синий зал — Переступи порог — в 9.50, 11.00, 14.00, 16.00, 18.40. Освобождение (две серии) — в 20.30.

«РОДИНА» — Переступи порог — в 9.30, 12.00, 14.00, 16.20, 18.50, 20.00 и 21.50. Урок истории — на продленных сеансах в 9.30 и 14.00.

«МОЛОДЕЖНЫЙ» — Песнь о Маншук — в 9.00, 10.20, 12.00, 14.10, 16.10, 17.35, 19.10, 20.35 и 22 часа.

«ЮНОСТЬ» — Его звали Роберт — в 9.00. Мужчина и женщина — в 11.00, 17.00 и 21.50. Цветок и камень (две серии) — в 14 и 19 часов.

«КОСМОС» — Даки — в 9.00, 11.00 и 16.30. Колонна (две серии) — в 14.00, 18.30 и 21 час. В огне жизни — на продленном сеансе в 11 часов.

«МИР» — Последние заповедные уголки (две серии) — в 9.00. Счастливый человек — в 11.10, 12.50, 16.30, 18.40 и 21 час. Зачарованные острова — в 14.30. Хлеб и порох — на продленном сеансе в 16.30.

ДВОРЕЦ КУЛЬТУРЫ ПРОФСОЮЗОВ — Белое солнце пустыни — в 16.15 и 18.00. Анжелика — маркиза ангелов — в 20 часов.

ДВОРЕЦ КУЛЬТУРЫ НЕФТЯНИКОВ — Рабыня — в 18 и 20 часов.

ДВОРЕЦ КУЛЬТУРЫ СТАНКОЗАВОДА — Рабыня — в 17.20, 19.10 и 21 час.

Коллективы Рязанской механизированной дистанции погрузочно-разгрузочных работ, средней школы № 34 г. Рязани выражают глубокое соболезнование водителям грагически погибших

Бориса, Гамары и Галины ДЕНИСОВЫХ.

Наш адрес и телефоны:

РЯЗАНЬ, ул. ЛЕНИНА ДОМ 35, 3-й ЭТАЖ

ТЕЛЕФОНЫ: редактора — 7-32-32; заместителей редактора—7-32-46 и 7-62-71; отв. секретаря—7-20-34; зам. отв. секретаря — 7-33-12; ОТДЕЛОВ: партийной жизни — 7-41-27; пропаганды марксизма-ленинизма—7-69-50; промышленности — 7-46-77, 7-46-05; сельского хозяйства—7-52-44; советского строительства — 7-26-05; культуры и быта — 7-63-65; информации — 7-32-47; отдела писем — 7-48-24; отдела объявлений — 7-30-39; бухгалтерии — 7-51-10; издательства — 7-46-03; общественной приемной — 7-29-19.

НБ03489 Заказ № 11556 Рязанская областная типография.

ПРОЛЕТАРИИ ВСЕХ СТРАН, СОЕДИНЯЙТЕСЬ!

ПРИОКСКАЯ ПРАВДА

ОРГАН РЯЗАНСКОГО ОБЛАСТНОГО КОМИТЕТА КПСС И ОБЛАСТНОГО СОВЕТА ДЕПУТАТОВ ТРУДЯЩИХСЯ

1970 ОКТЯБРЬ 31 СУББОТА

Цена 2 коп.

Год издания 54-й ● 257 (15285)

КАЛМЫЦКОЙ АССР — ОРДЕН ОКТЯБРЬСКОЙ РЕВОЛЮЦИИ

За успехи, достигнутые в коммунистическом строительстве, и в связи с 50-летием со дня образования Калмыцкой АССР Президиум Верховного Совета СССР наградил **Калмыцкую Автономную Советскую Социалистическую Республику** орденом **Октябрьской революции.**

(ТАСС).

В ЧЕСТЬ ПЯТИДЕСЯТИЛЕТИЯ КАЛМЫКИИ

ЭЛИСТА, 30 октября. (Корр. ТАСС). Обком партии, Президиум Верховного Совета, Совет Министров и облсовпроф Калмыцкой АССР присудили лучшим коллективам памятные знамена, учрежденные в честь 50-летия республики.

Большой группе трудящихся Президиум Верховного Совета Калмыцкой АССР присвоил почетные звания. Более ста человек награждены грамотами Президиума Верховного Совета республики.

СЕРДЕЧНЫЕ ПОЗДРАВЛЕНИЯ

Центральный Комитет Коммунистической партии Советского Союза, Президиум Верховного Совета Союза ССР и Совет Министров СССР сердечно поздравляют рабочих, колхозников, интеллигенцию, всех трудящихся Калмыкии с большим праздником — пятидесятилетием Калмыцкой Автономной Советской Социалистической Республики и награждением республики орденом Октябрьской Революции.

С победой Великого Октября, говорится в приветствии, калмыцкий народ, освобожденный от социального и национального гнета, уверенно встал на путь хозяйственного и культурного развития, активно включился в социалистическое строительство. В суровые годы испытаний многие сыны и дочери Калмыкии с оружием в руках защищали Советскую власть, мужественно сражались на фронтах Великой Отечественной войны.

За истекшие 50 лет под руководством Коммунистической партии, с братской помощью русского и других народов нашей страны Калмыкия — одна из наиболее отсталых окраин царской России — ликвидировала тяжелое наследие прошлого, добилась больших успехов в развитии экономики и культуры, в росте материального благосостояния трудящихся. В республике построены предприятия машиностроения, легкой и пищевой промышленности, строительных материалов, разрабатываются нефтяные и газовые месторождения. В бесплодных в прошлом калмыцких степях созданы крупные, оснащенные современной техникой колхозы и совхозы, которые производят значительное количество шерсти, мяса, зерна и другой сельскохозяйственной продукции.

В Калмыкии навсегда покончено с кочевым образом жизни, нищетой, неграмотностью и родовыми пережитками. Теперь в республике осуществляется всеобщее среднее образование, достигнуты значительные успехи в развитии науки, литературы и искусства. Небывалый расцвет материальной и духовной жизни Советской Калмыкии — яркое свидетельство торжества ленинской национальной политики КПСС, дружбы народов нашей великой многонациональной Родины, неоспоримых преимуществ советского общественного и государственного строя.

Трудящиеся Калмыцкой АССР под руководством партийной организации активно включились во всенародное социалистическое соревнование за достойную встречу XXIV съезда КПСС, ведут настойчивую борьбу за повышение эффективности общественного производства, ускорение темпов развития промышленности и сельского хозяйства.

Центральный Комитет Коммунистической партии Советского Союза, Президиум Верховного Совета Союза ССР и Совет Министров СССР желают трудящимся Калмыцкой АССР новых больших успехов в развитии экономики и культуры и выражают твердую уверенность в том, что рабочие, колхозники и интеллигенция республики внесут свой достойный вклад во всенародное дело коммунистического строительства.

(ТАСС).

50-ЛЕТИЕ КАЛМЫЦКОЙ АССР

Знаменательной дате — полувековому юбилею Калмыцкой Автономной Советской Социалистической Республики было посвящено совместное торжественное заседание обкома КПСС и Верховного Совета республики. Оно состоялось 30 октября в столице Калмыкии городе Элисте.

Под бурные аплодисменты собравшихся в почетный президиум избирается Политбюро ЦК КПСС.

Слово предоставляется первому заместителю Председателя Совета Министров РСФСР А. М. Школьникову.

От имени Центрального Комитета Коммунистической партии Советского Союза, Президиума Верховного Совета СССР, Совета Министров СССР, Президиума Верховного Совета и Совета Министров Российской Федерации он горячо поздравил участников заседания и в их лице рабочий класс, колхозное крестьянство, интеллигенцию, всех тружеников Советской Калмыкии со славным юбилеем.

А. М. Школьников огласил Указ Президиума Верховного Совета СССР о награждении Калмыцкой Автономной Советской Социалистической Республики орденом Октябрьской Революции и под бурные аплодисменты прикрепил орден к знамени Калмыцкой АССР.

Первый секретарь Калмыцкого обкома КПСС Герой Советского Союза Б. Б. Городовиков от имени участников торжественного заседания, всех трудящихся республики горячо поблагодарил Центральный Комитет партии, Президиум Верховного Совета СССР и Советское правительство за высокую награду, за добрые пожелания и приветствие калмыцкому народу.

Ветеран партии Б. Г. Майоров, старший чабан Герой Социалистического Труда С. О. Дорджиев, маляр управления отделочных работ треста «Калмыкстрой» депутат Верховного Совета Калмыцкой АССР Ц. Г. Очирова, первый секретарь Калмыцкого обкома комсомола В. С. Матлаш в своих выступлениях заверили Коммунистическую партию и Советское правительство, что трудящиеся дважды орденоносной Калмыкии все силы, знания и энергию отдадут делу дальнейшего подъема экономики и культуры республики.

Участники торжественного заседания единодушно приняли приветственное письмо в адрес ЦК КПСС, Президиума Верховного Совета СССР, Совета Министров СССР, а также приветственное письмо в адрес Президиума Верховного Совета и Совета Министров Российской Федерации.

XXIV СЪЕЗДУ КПСС — ДОСТОЙНУЮ ВСТРЕЧУ!

ПОСЛЕ окончания профессионально-технического училища Раиса Морозова поступила на фабрику «Красный текстильщик» прядильщицей. Вот уже шесть лет безупречно трудится она у машины. Ее сменная выработка составляет в среднем 104—105 процентов нормы.

На снимке: секретарь комсомольской организации прядильного производства Лидия Плетнева (слева) и Раиса Морозова.

Фото А. Андреева.

ОКТЯБРЬСКАЯ ТРУДОВАЯ ВАХТА

Подарки текстильщиков

КОРАБЛИНО. (Соб. корр.). Подготовить XXIV съезду партии трудовой подарок — с такой мыслью работают в эти дни кораблинские ткачи. На досках показателей появляются все новые и новые имена передовиков, чья инициатива, творческая смекалка выливается в сотни сверхплановых метров тканей, тонны сэкономленной пряжи.

В обязательствах коллектива ткацкого производства записано: выработать сверх годового плана 550 тысяч метров ткани, вместо 200 тысяч по ранее принятым обязательствам; один день завершающего года пятилетки отработать на сбереженном сырье, а на сэкономленных вспомогательных материалах — весь декабрь.

Ткачиха Валентина Панина — ветеран предприятия. Она дала слово повысить выработку и качество ткани на один процент. Обязательство это ею уже выполнено. Ткачиха обслуживает десять станков и каждую смену дает продукцию сверх плана. В этом же цехе работает отрывщицей Антонина Макарова. Вместо положенных 80 станков она обслуживает 96.

В первом ткацком цехе в связи с производственной необходимостью ткачихи стали обслуживать не по восемь, а по десять станков. Впереди в соревновании Зинаида Захарикова. Она не только перевыполняет сменную норму, но и почти всю ткань сдает первым сортом. Во втором ткацком цехе всегда в пример ставят комплект, где помощником мастера ударник коммунистического труда Ю. Онищук. Хороший специалист добился четкой работы всех станков, с каждого сходят ткани только хорошего качества. В этом заслуга и ткачих бригады Н. Тарасовой, Н. Пономаревой, В. Богомоловой.

По почину М. Ивашниковой в ткацком производстве сэкономлено 53,6 тонны пряжи, из которой выработано 227 тысяч метров суровых тканей.

На одного отстающего рядом — такого правила придерживаются многие рабочие производства. Они охотно помогают новичкам, тем, кому трудно дается профессия. В результате количество не выполняющих нормы выработки в этом году сократилось втрое.



НАГРАДА АВТОМОБИЛИСТАМ

Бюро обкома КПСС, исполком областного Совета депутатов трудящихся и президиум областного совета профсоюзов рассмотрели итоги социалистического соревнования коллективов автотранспортных предприятий, занятых на перевозке зерна и других сельскохозяйственных продуктов.

По итогам первой декады октября переходящее Красное знамя обкома КПСС, облисполкома и областного совета профсоюзов, а также денежная премия в размере тысячи рублей присуждены автоколонне № 1131 Рязанского транспортного управления. С начала уборки урожая коллектив автоколонны перевез свыше 120 тысяч тонн сельскохозяйственных грузов, в том числе 76 тысяч тонн зерна и 26 тысяч тонн картофеля и овощей. Был достигнут также высокий коэффициент использования автомобилей.

По итогам второй декады октября переходящее Красное знамя обкома КПСС, облисполкома и областного совета профсоюзов, а также денежная премия присуждены автоколонне автобазы № 2 объединения «Рязаньстройтранс», работающей в Кораблинском районе. На счету этой автоколонны 42 тысячи тонн перевезенных сельскохозяйственных грузов.

МИЛЛИОНЫ РУБЛЕЙ ЭКОНОМИИ

Рационализаторы Рязанского нефтеперерабатывающего завода намечали внедрить в производство 1.840 предложений и 20 изобретений, сэкономив 3.350 тысяч рублей.

Хорошо известны на заводе имена лучших рационализаторов—бригадира слесарей П. В. Кондратьева, старшего оператора Е. Г. Панина, начальника установки Н. П. Аносова, заместителя начальника цеха А. И. Луговского, старшего оператора Г. К. Целуйко. Это благодаря неустанным поискам их и других товарищей внедрено в производство с начала пятилетки 1 878 предложений и 22 изобретения.

УСПЕХ САСОВСКИХ СВЕКЛОВОДОВ

Соревнуясь за достойную встречу XXIV съезда КПСС, труженики сельского хозяйства Сасовского района организованно завершили уборку урожая и успешно выполнили план продажи сахарной свеклы государству.

На приемные пункты колхозы и совхозы района отправили 48 тысяч тонн сахарной свеклы. Отгрузка сладких корней продолжается.

* * *

Наш корреспондент обратился ко второму секретарю Сасовского РК КПСС Борису Ивановичу Лебощину и попросил рассказать его о том, как поработали свекловоды района в нынешнем году.

— ТРУДОВЫМИ успехами встречают свекловоды праздник Великого Октября, — сказал Б. И. Лебощин. — Они досрочно выполнили план поставки сахарной свеклы, отгрузили ее на приемные пункты свыше 48 тысяч тонн. Наибольший вклад внесли труженики колхоза «Прогресс», которые отправили на Сотницынский сахарный завод 7.313 тонн корней при плане 6.600 тонн. Значительно перевыполнили заказ государства колхозы «Россия», «Родина», «Победа труда», «Правда», «Ударник», имени Калинина.

Успех дела решило массовое социалистическое соревнование земледельцев за получение высоких урожаев сахарной свеклы. С первых же дней все механизированные звенья включились в борьбу за высокую культуру земледелия. Это дало возможность вырастить при крайне неблагоприятных условиях года сравнительно неплохой урожай.

Так, в колхозе «Победа труда» было собрано по 167 центнеров продукции с каждого гектара, в колхозе «Родина» — по 174, в колхозе «Прогресс» — по 161 центнеру.

Во всех хозяйствах на выращивании сахарной свеклы применялась звеньевая система труда. Борясь за выполнение принятых обязательств, механизированное звено В. Н. Артемова из колхоза «Россия» получило с гектара по 200 центнеров сахарной свеклы. Немногим меньше собрали урожай звеньевые А. И. Афонин из колхоза имени Калинина, Ф. М. Шарашкин из колхоза «Правда», П. Г. Голиков из колхоза «Ударник», Е. П. Гаврилин из колхоза «Победа труда».

Свекловоды района высококачественно провели уборку сахарной свеклы. Помог в этом прогрессивный поточно - перевалочный метод.

В хозяйствах района работало более тридцати свеклоуборочных комбайнов, использовались свеклопогрузчики и другая техника.

Лучше других использовались машины в колхозах «Россия», «Родина», «Прогресс». Например, в колхозе «Россия» вся свекла на площади 260 гектаров была убрана только комбайнами поточно - перевалочным методом.

Уборка сахарной свеклы в районе завершена. Хозяйства продолжают сдавать продукцию государству в счет выполнения принятых обязательств.

Репортаж

ЕСТЬ ДОРОГА СКОПИН—МИЛОСЛАВСКОЕ

Идя навстречу XXIV съезду КПСС, рязанские дорожники построили благоустроенную автомобильную дорогу Скопин—Милославское. Ее общая протяженность 35 километров. Дорожно-строительными и мостостроительными организациями совместно с транспортными предприятиями проделан большой объем работ. В земляное полотно дороги уложено 320 тысяч кубометров грунта, построено три крупных железобетонных моста.

Со стороны города Скопина строительство дороги осуществлялось Рязанским дорожно-строительным управлением № 1 и со стороны поселка Милославское — Скопинским дорожно-строительным управлением № 2. Активное участие в ее сооружении принимали Скопинский дорожный участок № 799, Милославский производственно-дорожный участок № 2049 и Горловский производственный дорожный участок № 2060. Строительством железобетонных мостов занималось Рязанское мостостроительное управление № 2 республиканского мостостроительного треста. Трест «Железобетон» организовал поставку щебня. Значительные транспортные перевозки выполнили Рязанское грузовое транспортное предприятие № 2 и Октябрьское транспортное предприятие. Водители Рязанского автокомбината В. Бардин, А. Блинков, В. Балашов, А. Марков бесперебойно обеспечивали доставку дорожно-строительного битума.

* * *

Дорога... Серая асфальтовая лента пробегает мимо сел, шахтерских поселков, мимо черно-зеленых полевых ковров. Весело сигналят друг другу встречные машины. Хороша вышла дорога!..

Кто же отличился на строительстве? Начальник второго дорожно-строительного управления Владимир Макарович Гуляков несколько затрудняется с ответом на этот вопрос. Почему? Да потому, что в каждом отряде, на каждом участке есть труженики — передовики и обо всех не расскажешь. Хотя и молодое предприятие, мы остановились на ветеранах, тех, кто пришел в управление в самые первые дни его рождения.

Один из них—коммунист Борис Михайлович Кулагин. На его тракторе оборудование сменное. По мере необходимости навешиваются то бульдозер, то скрепер. Грунт на трассе тяжелый, глинистый, на отдельных участках машины вгрызались вглубь на шесть метров, а где и поднимались на одиннадцать. Но как бы ни тяжела была смена, Борис Михайлович никогда не оставлял машину, не проверив ее, не подготовив к следующему дню. Жил с товарищами в вагончиках, припекало его солнце и хлестал дождь, но тем упрямее становился машинист. Бывало, что и в выходные дни прибежит к нему гонец — Борис Михайлович, вагон со щебнем пришел, подсоби. Снимал праздничный костюм, надевал спецовку, приводил на разгрузочную площадку бульдозер.

Фотография коммуниста Кулагина на Доске почета, он — ударник коммунистического труда.

Демобилизовавшись из рядов Советской Армии, пришел в управление Василий Семунькин.

— Кем хотите работать?

— Шофер я. По специальности хочу.

— Добро, — сказал начальник отдела кадров, — шоферы нам нужны. Только хорошие,— добавил он, смотря в серьезные глаза парня.

— Буду стараться, — по-солдатски четко ответил тот.

И действительно, старается. На своем самосвале вывез на дорогу около двух тысяч тонн асфальта. Это самый высокий показатель среди водителей управления. Тут надо отметить одну деталь. Казалось, что трудного, вози да вози. Ан нет. Известно, что асфальтная масса на каждом километре пути теряет градус тепла. Значит, ее надо доставить быстро, при рабочей температуре 140—160 градусов. Так и делал Василий. Кажется, только недавно уехал на трассу, а уж снова его машина у асфальтового завода, снова под загрузкой. В числе первых Василию было присвоено звание ударника коммунистического труда.

Гордятся в коллективе бригадой коммунистического труда асфальтоукладчиков, руководит которой Евдокия Николаевна Романова. Эта бригада уложила десять тысяч тонн асфальта, сделала почти треть дороги. Правильная организация труда, быстрота и умение — вот что отличает бригаду, которую всегда ставят в пример другим.

В числе тех, чей труд, энергия, смекалка вложены в строительство дороги, — шофер С. В. Суров, автогрейдерист В. И. Калиничев, асфальтобетонщица К. В. Пыркова, машинист Н. Ф. Малофеев, прорабы А. Г. Вышегородцев, В. И. Круглов и многие другие.

С большим подъемом работают дорожники в дни подготовки к XXIV съезду КПСС. Выполнив годовой план за девять месяцев, они трудятся в счет программы 1971 года. Впереди не менее важная стройка. В эти дни заготавливаются и вывозятся материалы для работы будущего года.

...Большой зерновой Милославский район теперь стал ближе к областному центру. Бегут по новой дороге машины с лесом, кирпичом, железобетоном для сельских новостроек. Торопятся автобусы. «Счастливого пути», — говорят дорожники. «Спасибо вам, большое спасибо за ваш труд», — слышат они в ответ.

Л. ПЕРЕСЛАВЦЕВА.

г. Скопин.



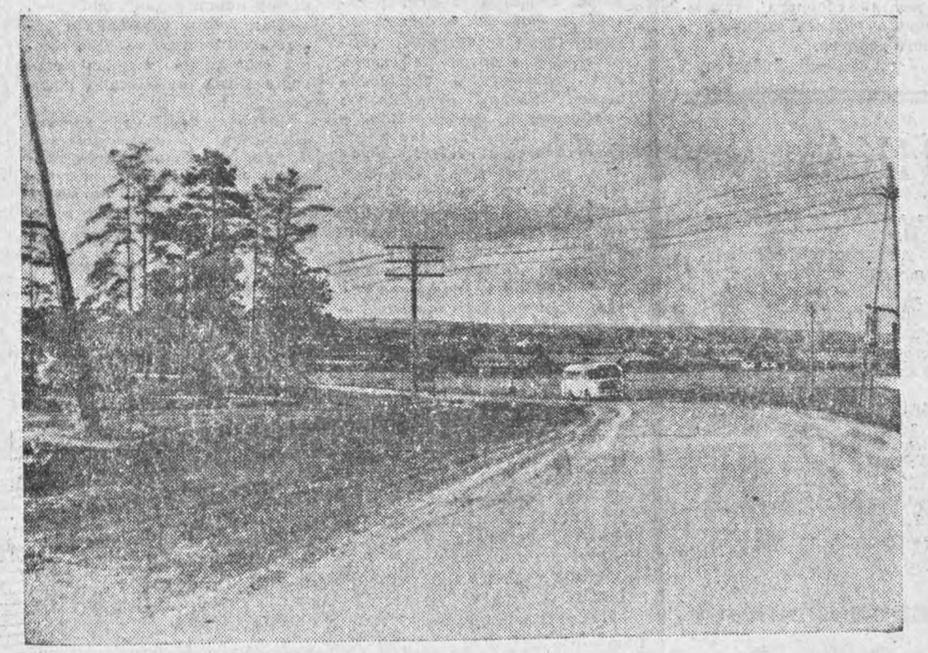

НОВОСТИ СОБЫТИЯ

Юбилей школы

На днях Высоковская средняя школа Рыбновского района отпраздновала 30-летие. В гости к учащимся и педагогам приехали бывшие питомцы. Среди них рабочий Рязанского нефтеперерабатывающего завода В. Григоренко, студенты Ю. Смирнов и А. Абрамова, колхозник Н. Кленов, музыкант В. Кукалев и другие.

Об истории школы присутствующим рассказала заведующая учебной частью М. В. Лаврухина, ветеран школы, преподающая в ней все 30 лет.

И. РАТМАНОВ.

В новой мастерской

САСОВО. (Соб. корр.). Хороший подарок накануне Великого Октября получили механизаторы колхоза «Вперед». Строители Сасовской межколхозной строительной организации сдали в эксплуатацию новую типовую ремонтную мастерскую. Она хорошо оборудована. Имеется токарный цех, в котором установлены токарный и сверлильный станки. В одном из помещений мастерских разместился кузнечный цех.

Колхозные механизаторы уже ведут в новых мастерских ремонт тракторов и прицепных машин. Условия труда позволяют ремонтникам добиваться высокой выработки. Трактористы П. Жемчугов, А. Гульманов, слесарь М. Плетухов и другие товарищи ежедневно перевыполняют задание.

К услугам колхозников

ЕРМИШЬ. (Соб. корр.). На территории колхоза имени Карла Маркса имеется филиал Ермишинского комбината бытового обслуживания. До недавнего времени он выполнял лишь один вид услуг—пошив легкой одежды. Объяснялось это прежде всего теснотой помещения.

На одном из заседаний правление колхоза решило расширить здание за счет своих средств. Строительные работы идут к концу. Скоро помещение будет сдано в эксплуатацию. В новом здании разместятся, кроме швейной мастерской, парикмахерская и сапожная мастерская. Теперь колхозники смогут починить обувь, заказать костюм или пальто на месте.

Машины селу

Недавно некоторые цехи завода «Рязсельмаш» начали производство нового модернизированного культиватора КОН-2,8ПМ.

Эта машина отличается от нынешней тем, что у нее значительно повышен основной брус, что позволит обрабатывать высокостебельные пропашные культуры. А введение в агрегат сетчатых борон даст возможность сельским механизаторам совместить в одну две операции — междурядную обработку и боронование.

В будущем пятилетии завод станет поставлять селу тринадцать совершенно новых видов сельскохозяйственных машин.

Для удобства шоферов

На окраине Шилова сооружается автозаправочная станция. Ежесуточно она сможет обеспечивать бензином и маслами тысячу автомобилей. С вводом ее в строй ненужными окажутся множество мелких, плохо оборудованных ведомственных заправок в районном центре и близлежащих хозяйствах. Получат возможность пополнить запасы горючего и водители автомобилей, следующих по автомагистрали Москва — Куйбышев.

Работы на новостройке находятся в завершающей стадии. Строители станции (генеральный подрядчик — ПМК-368) намерены сдать объект в эксплуатацию в ноябре.

Р. НЕМЦЕВ.
(Соб. корр.).

День нашей Родины

ГАЗ — ВО ВСЕХ ГОРОДАХ РЕСПУБЛИКИ

ЕРЕВАН, 30 октября. (Корр. ТАСС). На промышленные предприятия Армении поступил газ, добываемый на Кумском месторождении Ирана. Газ, который транспортируется по трубопроводу, проложенному в сжатые сроки советскими и иранскими специалистами, — существенная прибавка к топливному балансу республики.

Десять лет назад Армения получила голубое топливо из соседнего Азербайджана. Затем — из Ставрополья.

Протяженность магистральных газопроводов на территории республики составляет сейчас 800 километров. Такова и длина внутригородских сетей. Ныне газ получают все города Армении. На этом топливе работают свыше 200 промышленных предприятий и сотни котельных, а также Ереванская, Кироваканская и Разданская теплоэлектроцентрали.

СИБИРСКИЙ ЭТИЛЕН

ОМСК, 30 октября. (Корр. ТАСС). На Омском заводе синтетического каучука сдан в эксплуатацию новый комплекс. Он начал выпуск этилена и ацетальдегида. Это основное сырье для получения пластмасс, синтетического каучука и для синтеза десятков других химических продуктов.

Производство этилена и ацетальдегида сложно. Достаточно сказать, что оно требует перепада температур от плюс 800 до минус 160 градусов. Вещества, участвующие в процессе, настолько агрессивны, что аппаратуру и трубы пришлось изготовить из титана. Для получения этилена и ацетальдегида сибиряки применили новую технологическую схему.

Труженики предприятия решили в честь XXIV съезда КПСС вдвое сократить нормативный срок выхода нового комплекса на проектную мощность.

МЕЖКОЛХОЗНЫЕ ФАБРИКИ МЯСА

КИШИНЕВ, 30 октября. (Корр. ТАСС). На два с половиной месяца раньше срока закончено сооружение межколхозного комплекса по доращиванию молодняка крупного рогатого скота. Строители объединения «Межколхозстрой» за короткий срок возвели близ города Оргеев на 20-гектарной площади около 30 производственных и бытовых помещений, в том числе 10 откормочников, рассчитанных на три тысячи бычков.

Подобные межколхозные фабрики мяса строятся еще в пяти районах республики.

САХАЛИНСКИЕ КОНСЕРВЫ

ЮЖНО-САХАЛИНСК, 30 октября. (Корр. ТАСС). Плавучие заводы Сахалина закончили сезон переработки сайры — одной из ценнейших рыб Тихого океана. Ими освоен массовый выпуск нового вида консервов «Сайра натуральная». Эти консервы дешевле, но вкуснее и питательнее, чем аналогичная продукция, вырабатываемая в масле: на изготовление натуральных консервов используется только жирная нагульная сайра. За сезон плавучие заводы «Кронид Кореннов», «Феликс Дзержинский», «Менжинский», «Чернышевский» выработали тринадцать миллионов банок натуральных консервов из сайры — вдвое больше, чем планировалось.

ОТ СЪЕЗДА К СЪЕЗДУ

РАСТЕТ ИНДУСТРИЯ ЗЕМЛИ РЯЗАНСКОЙ

Основная задача в области капитального строительства состоит в том, чтобы наиболее эффективно использовать капитальные вложения, обеспечить ввод в действие новых мощностей, жилых домов и других объектов в короткие сроки и при наименьших затратах, повысить качество строительных работ.

Из Директив XXIII съезда КПСС по пятилетнему плану развития народного хозяйства СССР на 1966—1970 годы.



ДЕСЯТЫЙ год носит звание коллектива коммунистического труда комплексная бригада А. С. Букурова из треста «Рязаньстрой» № 11.

Не раз бригада А. С. Букурова выходила победителем в социалистическом соревновании коллективов треста, не раз отмечалась различными наградами и поощрениями за свой ударный труд.

С полным напряжением сил работают строители и сейчас, в дни предсъездовской вахты. Бригада возводит фундамент будущего корпуса вспомогательных вентиляторов на комбинате химического волокна.

На снимке (слева направо): А. С. Букуров и члены бригады А. И. Сморкалов, А. И. Абрамов, В. М. Кирсанов и Н. Е. Ганюшкин.

Фото В. Лебедева.

ШАГИ САЖЕНЬИ

ЦИФРЫ И ФАКТЫ

Грандиозен размах капитального строительства в нашей стране. Краем новостроек стала и Рязанская область. Ежегодно вступают в строй новые промышленные предприятия и реконструируются, технически перевооружаются действующие, прокладываются железные и шоссейные дороги, линии электропередач и газопроводы, открываются двери новых школ, клубов, домов отдыха, магазинов.

Каждый год, прошедший после XXIII съезда КПСС, ознаменован самоотверженным трудом рязанских строителей и по-особому им памятен. Вот они—вехи большого пути.

1966-й

- **На Кораблинском комбинате шелковых тканей из штапельного волокна вступили в строй первые агрегаты несминаемой отделки. Годовая производительность каждого агрегата — 12,5 миллиона метров готовых тканей.**
- **На Рязанском нефтеперерабатывающем заводе началась эксплуатация новой технологической установки по выработке высококачественного автомобильного бензина — третьего каталитического риформинга.**
- **На Ново-Рязанской ТЭЦ сдан в эксплуатацию котлоагрегат № 7 и турбогенератор мощностью 50 тысяч киловатт.**
- **В Рязани на улице Шевченко построен первый девятиэтажный жилой дом.**

1967-й

- **На Рязанском нефтеперерабатывающем заводе введена в эксплуатацию технологическая установка каталитического крекирования сырья, одна из самых высокопроизводительных в стране.**
- **На базе вновь построенного комбайнового цеха завода «Рязсельмаш» создан Рязанский комбайновый завод.**
- **Вступил в строй Вердовский завод сухого обезжиренного молока.**
- **На Рязанском картонно-руберондном заводе начал действовать новый технологический комплекс производительностью 25 миллионов квадратных метров мягкой кровли в год.**
- **Началось строительство Рязанского филиала автомобильного завода имени И. А. Лихачева.**
- **Введен в эксплуатацию Рязанский автовокзал на Московском шоссе. В Рязани открыт первый в области широкоформатный кинотеатр «Ока» с залом на 850 мест. Здесь первыми зрителями фильма «Залп «Авроры» были строители кинотеатра. В канун 50-летия Октября вступил в строй новый железнодорожный вокзал Рязань-II.**
- **Началась застройка нового жилого микрорайона на Московском шоссе, заселены первые дома.**

1968-й

- **Принят в эксплуатацию цех мелкого чугунного литья на заводе «Центролит».**
- **На Михайловском цементном заводе принята в эксплуатацию четвертая технологическая линия. С ее пуском завод стал производить цемента больше, чем вся дореволюционная Россия в 1913 году.**
- **Началось строительство высоководного моста через Оку.**
- **В Пронском районе начато сооружение крупнейшей электростанции Подмосковья — Рязанской ГРЭС. Ее проектная мощность — 1.800 тысяч киловатт. Неподалеку строится поселок строителей и энергетиков. В 1970 году он назван Новомичуринском.**

1969-й

- **На Ново-Рязанской ТЭЦ прошел государственные испытания и принят в эксплуатацию турбоагрегат № 8 мощностью 50 тысяч киловатт.**
- **На заводе «Центролит» введен в строй цех крупного чугунного литья.**
- **На Рязанском комбинате химического волокна построен комплекс объектов по производству полинозного волокна.**
- **В области за счет государственных капитальных вложений построено жилых домов площадью около 240 тысяч квадратных метров. В Рязани построено 3.800 квартир.**

1970-й

- **На Рязанском нефтеперерабатывающем заводе введены в эксплуатацию установка гидроочистки дизельного топлива, а также каталитический риформинг — технологический комплекс по производству высококачественного автомобильного бензина для легковых автомашин «Жигули» и ГАЗ-24 «Волга».**
- **На Ново-Рязанской ТЭЦ завершается монтаж турбоагрегата мощностью 100 тысяч киловатт.**
- **Заселены первые жилые дома в новом рязанском микрорайоне — Дашково-Песочне.**

ВОЛНУЮЩИЕ ПЕРСПЕКТИВЫ

Ведущей строительно - монтажной организацией нашей области является объединение «Рязаньстрой». На его счету — крупнейшие промышленные предприятия, сооруженные в Рязани и области, жилые дома, школы, больницы, магазины и Дома культуры. За годы пятилетки объем ежегодно выполняемых объединением строительно - монтажных работ возрос более чем на 45 процентов.

Корреспондент «Приокской правды» Ю. Казарин встретился с главным инженером объединения «Рязаньстрой» К. М. Семенченко и попросил его рассказать о некоторых итогах работы рязанских строителей за период после XXIII съезда партии и о перспективах на предстоящую пятилетку. Вот что рассказал тов. Семенченко.

— Главным направлением нашей работы было и остается внедрение индустриальных методов строительства. С каждым годом увеличивается объем сборных конструкций, поступающих на строительные площадки. В составе объединения был организован трест «Железобетон». Все рязанские заводы железобетонных изделий реконструированы. Благодаря этому значительно возросли объем и номенклатура выпускаемых конструкций. Широкое применение нашли прогрессивные крупноразмерные конструкции. К примеру, если в начале пятилетки мы укладывали лишь около тысячи кубометров плит перекрытий площадью 36 квадратных метров каждая, то в нынешнем году их будет смонтировано 6.500 кубометров.

Набирает темпы Рязанский домостроительный комбинат. За девять месяцев нынешнего года его коллектив построил столько же жилых домов, сколько за весь прошлый год.

Об уровне индустриализации строительства в области можно судить по тому, что в нынешнем году будет смонтировано различных сборных железобетонных изделий больше 250 тысяч кубометров и металлоконструкций свыше 11 тысяч тонн.

Такое развитие производственной базы строительства и позволило нам значительно увеличить объемы выполняемых строительно - монтажных работ, не увеличив при этом численности персонала.

Волнующие перспективы строительства открываются в предстоящей пятилетке. Назову лишь те заводы, строительство которых еще не начато. В Михайлове развернется строительство глиноземного завода. Основная его продукция предназначена для выплавки из нее алюминия. Большое народнохозяйственное значение имеют «побочные» продукты — цемент, поташ, каустическая сода. Причем цемента предприятие будет производить больше, чем оба работающие сейчас в Михайлове цементных завода. Объем строительно - монтажных работ на сооружении михайловского гиганта в течение нескольких лет будет равен нынешнему годовому объему работ всего объединения.

Крупнейшие станкостроительные предприятия будут построены в Сасове. Это филиал Московского завода автоматических линий «Станколиния» и завод унифицированных узлов. Уже создается производственная база для сооружения этих предприятий.

Большой опыт, накопленный работниками строительных управлений и трестов, мощная индустриальная база позволяют надеяться, что поставленные задачи будут по плечу рязанским строителям.



РЯЗАНСКИЙ завод автомобильных агрегатов — филиал Московского автозавода имени И. А. Лихачева — крупнейшая новостройка области. Здесь готовятся к вводу в эксплуатацию первые производственные корпуса.

На снимке: монтажники-высотники бригады А. А. Богачева из Рязанского управления треста «Стальконструкция» ведут монтаж сборного железобетонного каркаса механо-сборочного корпуса.

Фото В. Лебедева.

«ГЛАВНАЯ МОЯ СТРОЙКА»

Из окон пятого этажа видны уходящие к самому горизонту поля, раздольные приокские луга. От шоссе сюда, на холм, взбирается вереница грузовиков. Потом растекаются они по строительным площадкам: куда раствор, куда песок, куда кирпич. Причудливой сеткой положены на коричневую, набухшую от осенних дождей землю ленты дорог: одни еще только обозначены песчаными насыпями, другие покрыты щебенкой, а многие уже и асфальтированы. Напротив, на территории будущего соседнего квартала, уже подготовлена площадка под первый дом. Ухает, забивая сваи, копер. Идет разгрузка очередного панелевоза...

— Что засмотрелся, Климанов? Не сразу тут найдешь тебя, — окликает Владимира Петровича начальник участка В. Д. Антонов. — Скажи ребятам, чтоб стояки с машины сгружали.

— А все-таки красиво, Владимир Дмитриевич. Больше всего мне этот квартал нравится. Лучшее место в Рязани!..

Работать сюда бригада слесарей-сантехников В. П. Климанова пришла одной из первых. И вот въехали новоселы в первые дома нового, Дашково-Песочинского микрорайона. А строительство разворачивается все шире. Здесь намечено построить жилой площади больше, чем весь нынешний фонд Рязани.

— Участвовал я в застройке Городской рощи, — рассказывает В. П. Климанов, — монтировали трубопроводы в домах Приокского поселка и на Московском шоссе. Но главной стройкой последних лет стала для меня Дашково-Песочня.

Сейчас бригада монтирует сантехническое оборудование в доме № 6.

— Хорошо ребята трудятся, в полную силу, закончим свою работу точно в срок, — говорит бригадир.

Ю. ИВАНОВ.

● В ПОМОЩЬ НАЧИНАЮЩЕМУ ЛЕКТОРУ

ЛЕКЦИЯ: КАК ЕЕ ПОДГОТОВИТЬ

На современном этапе коммунистического строительства все большее значение приобретает идеологическая работа партии в массах, распространение политических и научных знаний среди трудящихся. В этой работе велика роль лектора. Быть на высоте новых задач — значит для лектора по-настоящему владеть ленинским искусством пропаганды, постоянно совершенствовать теоретическую подготовку и методическое мастерство.

Для начинающего лектора овладение методикой публичных выступлений начинается с умения подготовить лекцию. Идя навстречу пожеланиям молодых лекторов, «Приокская правда» начинает публикацию советов по этому вопросу. Эти советы дает доцент радиотехнического института, кандидат исторических наук Василий Иванович Менжулин.

* * *

НАЧИНАЮЩЕМУ лектору прежде всего необходимо усвоить одно незыблемое правило: любая лекция требует серьезной подготовки. О чем бы ни предстояло вести речь, лектор не может ограничиться лишь своим опытом, своими наблюдениями. Ему нужны дополнительные сведения, главным образом из литературных источников — книг, газет, журналов, политических и иных документов. Чем тщательнее подготовлена лекция, тем легче ее читать, тем больше шансов на то, что она понравится аудитории.

Вот что рассказывает Н. К. Крупская о том, как работал над лекцией или докладом В. И. Ленин: «Несмотря на то, что Ленин обладал огромными знаниями, что у него был обширный опыт как у пропагандиста — он делал массу докладов, писал много пропагандистских статей, — он к каждому своему выступлению, к каждому докладу, к каждой лекции тщательно готовился. Сохранилось множество конспектов ленинских выступлений, докладов. Видно, как заботливо обдумывал Ленин каждое свое пропагандистское выступление».

Подготовка лекции—творческий процесс. Он состоит из двух основных этапов: предварительной работы и непосредственной подготовки лекции (беседы). Первый включает в себя выбор темы, подбор литературы и ее изучение; второй — разработку плана лекции, оформление текста выступления и работу над ним.

1. ВЫБОР ТЕМЫ И ЕЕ НАЗВАНИЯ

Тематика публичных лекций не может быть случайной, произвольной. Она должна соответствовать потребности общественной жизни.

Сейчас содержание лекционной пропаганды во многом определяют подготовка к XXIV съезду КПСС, документы партии, посвященные 100-летию со дня рождения В. И. Ленина, решения декабрьского (1969 г.) и июльского (1970 г.) Пленумов Центрального Комитета.

Лекторы призваны глубже раскрывать марксистско-ленинскую теорию и исторический опыт партии, вести пропаганду политических и экономических знаний, освещать проблемы, связанные с ускорением научно-технического прогресса, повышением эффективности общественного производства, больше внимания уделять воспитанию трудящихся в духе советского патриотизма и интернационализма, разъяснению актуальных вопросов внешней политики КПСС. Забота лекторов—бороться с пережитками в сознании людей, воспитывать трудящихся на основе глубокого уважения и соблюдения советских законов, норм социалистической морали.

Лектору рекомендуется выбрать ту тему, которая близка ему, волнует его.

Но какова бы ни была тема лекции, очень важно правильно ее сформулировать. Название лекции должно быть простым, ясным, точно соответствовать ее содержанию. Живое название привлечет внимание большего круга людей, чем сухое, отвлеченное. Порой целесообразно дать лекции название, кратко раскрывающее сущность темы. Например: «В. И. Ленин—мыслитель и революционер», «Руководящая роль КПСС в строительстве коммунизма», «Что такое эффективность общественного производства?», «Задачи научно-технического прогресса в сельском хозяйстве» и т. п.

Следует избегать слишком общих названий. Когда такое название дано, а лектор за определенное время не в состоянии основательно изложить все проблемы и останавливается лишь на части вопросов темы, то это может вызвать неудовлетворенность слушателей.

(Продолжение следует).

● *Идет подписка на газеты и журналы*

«СЕЛЬСКОЕ СТРОИТЕЛЬСТВО»

Государственный комитет Совета Министров РСФСР по делам строительства и Министерство сельского строительства РСФСР издают ежемесячный популярный, производственно - технический журнал «Сельское строительство».

Журнал обобщает передовой опыт строительства на селе и направляет работу сельских строителей на активную борьбу за претворение в жизнь исторических решений XXIII съезда КПСС.

Основной задачей журнала является широкое и всестороннее освещение вопросов улучшения сельского строительства, ввода в эксплуатацию жилых, культурно - бытовых и производственных объектов в сельской местности и в первую очередь в совхозах и колхозах, выполняемого как государственными, так и межколхозными организациями.

В журнале рассказывается о новых методах индустриального строительства на селе и развитии его производственной базы, строительстве объектов сельской электрификации, мелиорации и орошения, сооружении элеваторов, зерноскладов и других объектов для хранения и обработки зерна, складов минеральных удобрений и ядохимикатов, а также о благоустройстве и дорожном строительстве, широком применении в сельском строительстве прогрессивных конструкций, о производстве местных строительных материалов и изделий.

Журнал систематически освещает вопросы внедрения новой строительной техники и механизации строительно - монтажных работ, выполняемых в сельской местности, опыт работы передвижных механизированных колонн, вопросы экономики и организации сельского строительства, снижения стоимости, повышения качества строительства.

Журнал информирует о практике сельского строительства в союзных республиках и за рубежом, о работе научно-исследовательских институтов и новейших достижениях науки в области сельского строительства, о разработке проектов планировки и застройки населенных пунктов колхозов и совхозов.

В журнале регулярно помещаются материалы в помощь сельскому строителю, даются различные консультации и ответы на вопросы читателей.

Пользуясь материалами журнала «Сельское строительство», многие колхозы, совхозы, сельские строительные тресты, управления и мехколонны сумели улучшить строительство, стали шире применять индустриальные методы работ и новые конструкции, добились значительного снижения стоимости строительства. Для многих строителей журнал стал настольным техническим пособием.

Подписаться на журнал «Сельское строительство» можно у общественных распространителей печати, в пунктах приема подписки по месту работы и учебы, а также в отделении связи (почтамте) без ограничения.

Г. НОВИКОВ,
редактор журнала «Сельское строительство».

В ПРЕЗИДИУМЕ ВЕРХОВНОГО СОВЕТА РСФСР И СОВЕТЕ МИНИСТРОВ РСФСР

Президиум Верховного Совета и Совет Министров РСФСР решили провести 24—26 ноября 1970 года в Москве Всероссийское совещание председателей исполкомов сельских и поселковых Советов депутатов трудящихся.

На совещании предусматривается обсудить вопрос о ходе выполнения постановления ЦК КПСС об улучшении работы сельских и поселковых Советов депутатов трудящихся и задачах сельских, поселковых Советов депутатов трудящихся РСФСР по достойной встрече XXIV съезда КПСС.

ПИСЬМА в „ПРИОКСКУЮ ПРАВДУ“

ВТОРАЯ УЧИТЕЛЬНИЦА

Много добрых, ласковых слов говорим мы в адрес своих первых учителей. Первый учитель вывел нас на широкую жизненную дорогу, подсказал, где должно быть наше место в строю. Роль первого учителя в жизни каждого из нас неоспорима. Но немалую роль играет другой учитель, о котором почему-то порой так мало говорят.

Я пришла на производство с новеньким аттестатом в руках. Что я знала? Мне были известны формулы Ньютона и мудрые выводы Пифагора, я твердо знала, что мир материален, и многое другое.

Но едва успела я переступить порог цеха, как весь мой, как я считала, богатый запас знаний вдруг вроде бы исчез, растворился. Рокот моторов оглушил, я растерялась, невольно попятилась к двери.

И вот здесь-то появилась она, моя новая учительница.

— Аня Соколова — представилась она.

Доброе слово, ласковая, ободряющая улыбка помогли мне преодолеть робость, смелее подходить к моторам. А потом, постепенно освоившись с обстановкой, я стала куда свободнее чувствовать себя среди них. Теперь они слушаются меня: сначала надрывно урчали, будто недовольные моей неопытностью, потом, словно смиряясь со своей участью, даже повеселели, спокойно пошумливают, будто переговариваются друг с другом.

Было много неясного, непонятного в работе, но учительницы (кроме Ани Соколовой, мне всегда помогали машинисты Зина Сабода, Катя Устинова) были рядом — давали полезные советы, показывали на практике, что нужно делать в том или ином случае.

Я очень довольна своими учительницами, своими старшими товарищами, с которыми работаю в насосной на промывочно-пропарочной станции Стенькино-II. Благодаря им я приобрела профессию машиниста, стала полноправным членом нашего коллектива.

Н. ЗУБКОВА,
машинист насосной промывочно-пропарочной станции.
г. Рязань.

ПАССАЖИР, ПЕШЕХОД, ВОДИТЕЛЬ

УВАЖАЕМАЯ редакция! Вопрос, который я хочу затронуть в своем письме, волнует, как я думаю, не только нас, водителей городского транспорта, но и всех людей, которые им пользуются. Мне хотелось бы рассказать о взаимоотношениях между пешеходами, пассажирами и водителями, о том, как все это сказывается на работе коммунального транспорта.

Коротко о себе. Я работаю водителем троллейбуса на восьмом городском маршруте. Как и мои товарищи, перевожу в основном работников таких крупных заводов, как станкостроительный, тяжелого кузнечно - прессового оборудования, завода по производству картофелеуборочных комбайнов и ряда других промышленных предприятий. Помимо нашего маршрута, на этом направлении действуют также троллейбусы девятого и четвертого маршрутов и автобусы третьего маршрута.

Несмотря на большое количество машин (только одних троллейбусов на этом направлении занято 43 единицы), перевозить пассажиров становится все труднее.

Сложность выполнения этой задачи не только в том, что недостает транспорта, но и в том, что подчас сами пассажиры ведут себя не так, как нужно. Особенно это наблюдается в часы пик. На остановках Приокского поселка при посадке отдельные лица не придерживаются очереди, берут троллейбусы штурмом. В результате транспорт задерживается на остановках, выбивается из графика.

Должен заметить, что не отличаются дисциплиной и многие пешеходы. Нам каждый день приходится наблюдать, как по главной магистрали поселка — улице Октябрьской, где, кстати, самое интенсивное движение, по ее проезжей части в вечерние часы разгуливают парочки.

Правила перехода через улицу многими гражданами не соблюдаются. Это относится как к взрослым, так и к детям. Хуже того, детей здесь нередко можно видеть играющими прямо на мостовой.

Наступает самый тяжелый для нас, водителей, осенне-зимний период. Плохая видимость, плюс к этому неважное на ряде отрезков дороги покрытие осложняют работу по перевозке пассажиров. Успешное решение задачи по перевозке людей на промышленные предприятия и обратно зависит не только от нас, водителей. Оно не в меньшей степени зависит и от вас, товарищи пассажиры и пешеходы.

Только при условии строгого соблюдения правил пользования городским транспортом, а также правил безопасности мы сможем справиться с поставленной задачей, вовремя подвозить людей к месту работы, к месту жительства.

А. ЛИПАТКИН,
водитель троллейбуса.

НЕ ПЕСОЧНИЦЕЙ ЕДИНОЙ

Все ли возможности мы используем для того, чтобы в школе и дома лучше приобщать детей к физической культуре, к спорту! Кому позаботиться о том, чтобы в каждом дворе были гимнастические комплексы! С чем встретят ребята спортивную зиму!

Автор этой статьи — один из тех многочисленных общественников, которые свое свободное время отдают благоустройству дворов и улиц родного города, работе с детьми, проживающими по соседству с ними.

СОВСЕМ недавно, 12 октября, в газете «Правда» была опубликована статья начальника отдела физвоспитания Министерства просвещения СССР В. Богословского—«Физкультура— предмет основной». В ней идет речь о физической подготовке детей в школе. Много интересных и верных мыслей высказывает автор, говоря о мерах, способных преодолеть бытующую пока недооценку физического воспитания. Он правильно подчеркивает, что физическая культура—необходимая основа любой человеческой деятельности: трудовой, боевой, бытовой, учебной. Поэтому хотелось бы рекомендовать всем руководителям школ и особенно родителям прочитать статью В. Богословского, поразмышлять над ней, по мере своих возможностей включиться в поход за лучшую физическую подготовку учащихся.

Между прочим, в этой статье, там, где дело касается укрепления учебно - спортивной базы, мы встречаем такие строки: **«Много делают и сами учащиеся. Так, в Криушинской средней школе на Рязанщине построены спортивный зал, комплекс спортивных площадок, подготовлена к зиме 500-метровая освещенная лыжня».**

Нам, рязанцам, конечно, приятно, что в нашей области есть такие достойные примеры, получающие заслуженное признание общественности. Ребят в этой школе, видимо, организовали и директор, и учителя, и родители.

Но возникает вопрос: если в обычном мещерском селе смогли добиться таких хороших результатов, то разве не могут достичь их школы нашего города или любого районного центра? Разве меньше у них возможностей, сил и средств?

Очевидно, назрел вопрос о том, чтобы каждая школа, во всяком случае средняя, имела образцовые спортивные площадки. Конечно, сделать это можно лишь с помощью общественности, при содействии предприятий, колхозов и совхозов.

У нас в г. Рязани едва ли одна треть школ имеет настоящие спортивные залы. Еще меньше полноценных гимнастических комплексов в школьных дворах, на воздухе. Самое же печальное то, что нет таких комплексов во дворах нашего города.

А ведь наряду с укреплением учебно - спортивной базы в школах надо больше думать о развитии спорта по месту жительства детей и подростков. Об этом-то и хочется сегодня поговорить обстоятельнее.

Полагая, что по проблемам преподавания физкультуры в учебных заведениях разговор продолжат специалисты, работники народного образования, я поделюсь некоторыми мыслями и наблюдениями, касающимися физкультурной работы с детьми там, где они живут и проводят большую часть своего досуга.

ПРОЙДИТЕСЬ по дворам города. Много ли спортивных площадок встретите вы в них? Как говорится, раз-два, да и обчелся.

Правда, в этом году приличную спортплощадку соорудило с помощью общественности домоуправление № 2 ЖКО дистанции зданий и сооружений отделения Московской железной дороги. Пополнились инвентарем дворовые площадки и некоторых других домоуправлений.

Но в большинстве случаев, кроме грибков и песочниц, ничего не увидишь. Да и песочницы-то подчас стоят пустые. Завезут раз в год туда песок, глядишь, детишки недели через две его разбросают, и никто из старших не позаботится о новом запасе.

Во дворах по всей улице Урицкого и по улице Циолковского удалось насчитать лишь два самодельных турника да пяток теннисных столов. К тому же и они в самом неприглядном состоянии. Почему мирятся с этим домоуправления, уличные и домовые комитеты, родители?

После того, как об опыте устройства дворовых площадок нашего дома № 3 по улице Ленина было написано в «Приокской правде» и «Рязанском комсомольце», у нас побывало немало представителей общественности из других домов. Мы рады были поделиться с ними своими советами, показать им то, что можно сделать силами самих жильцов, без затраты государственных средств. И мы вправе надеяться, что наши гости не только используют крупицы нашего скромного опыта, но и будут соревноваться с нами в благоустройстве дворов, в поисках еще лучших форм работы с детьми, в том числе и спортивной.

ПРИБЛИЖАЕТСЯ зима. Значит, надо готовиться к оборудованию зимних детских спортивных площадок, учтя те недостатки, которые имелись в прошлом году. А минувшей зимой у нас в городе явно не хватало катков даже в тех дворах, где их можно было залить без особого труда.

Большая и хорошая хоккейная площадка была сделана жилищно - коммунальным отделом завода тяжелого кузнечно - прессового оборудования. А вот ЖКО нефтеперерабатывающего завода мог бы сделать для ребят хоккейную площадку лучше той, что была им сооружена.

Надо, чтобы все жилищно-коммунальные отделы, домоуправления, уличные и домовые комитеты своевременно продумали, какими видами спорта они смогут занять досуг детей предстоящей зимой, позаботились бы о хороших катках и снежных горках.

Но за зимой, как известно, снова наступит лето. Иной раз и оглянуться не успеешь, как уже снег сошел, трава зазеленела. Следовательно, если мы хотим иметь во всех дворах настоящие спортивные площадки, нам надо теперь же беспокоиться об оборудовании их лестницами, шестами, кольцами, трапециями.

Откликаясь на статью «Ромашки у асфальта», опубликованную в «Приокской правде», руководители Рязанского горжилуправления и областного управления местной промышленности заверили читателей газеты в том, что облместпром берется изготавливать необходимые предметы для убранства дворов, а жилуправление уточнит потребность в них. Что ж, благое начинание!

Включается сейчас в это дело также городской комитет физкультуры и спорта, организуя инициативную группу, которая займется чертежами гимнастических снарядов, просмотрит образцы изделий и все лучшее порекомендует для массового производства.

Казалось бы, лед тронулся. Но успокаиваться рано, ибо вся работа только еще впереди, и от того, как ее организуют, будет зависеть успех дела.

Важно, чтобы при планировании будущих спортплощадок ни одно из домоуправлений не было забыто. Не менее важно, чтобы ни одно из них не осталось в стороне от подготовки к возведению гимнастических комплексов. Ведь для комплекса требуется выбрать удобную площадку, заблаговременно ее благоустроить.

Да и самим производством оборудования для таких площадок, на наш взгляд, следовало бы заняться не только работникам местной промышленности или городского ремстройтреста, уже делающего кое-что в этом направлении. Едва ли не каждая фабрика и завод имеют возможность изготовить его, снабдить им дворы домов, принадлежащих этим предприятиям.

А уж долг родителей — следить за тем, чтобы такое оборудование содержалось в порядке и сохранности, прививать детям чувство бережливости.

Нет сомнения, что занятия на дворовых спортплощадках стали бы хорошим подспорьем физическому воспитанию детей, осуществляемому в школах.

Г. ВЫТЧИКОВ,
общественный уполномоченный дома, подполковник в отставке.
г. Рязань.

МЕРЫ ПРИНЯТЫ

Читатель «Приокской правды» А. Дорогов из Рязани пожаловался в редакцию на то, что не может заказать ботинки в ателье фабрики индивидуального пошива и ремонта обуви, так как график приема заказов не выдерживается.

Письмо было направлено в Рязанское областное управление бытового обслуживания населения для принятия мер. Начальник производственно - технического отдела управления тов. Минаева сообщила в редакцию, что факты, изложенные в письме, имели место. Управление бытового обслуживания населения указало руководству фабрики на недопустимость произвольного изменения часов работы ателье и обязало строго выполнять установленный график работы. В настоящее время прием заказов на пошив обуви производится согласно установленному графику.

* * *

Жители поселка Сосновка Касимовского района написали в редакцию, что поселок недостаточно обеспечен питьевой водой.

Редакция тут же поставила в известность об этом руководителей Рязанского управления лесного хозяйства. Начальник управления тов. Булгаков сообщил, что вопрос о водоснабжении поселка Сосновка на нижнем складе Касимовского лесокомбината решен. В артскважине установлен глубинный насос, водопроводная линия, и водоразборные колонки теперь работают нормально.

* * *

Жители деревни Дербень Захаровского района в письме в «Приокскую правду» сообщили, что еще в мае этого года в деревне сменили электрические столбы, поставили новый трансформатор. Но электроосвещение после этого стало не лучше, а хуже. Лампочки горят в полнакала, а подчас и совсем не горят.

Заместитель начальника Михайловских районных электрических сетей тов. Федулов сообщил редакции, что факты, приведенные в письме, подтвердились. В результате принятых мер жители деревни Дербень получают сейчас электроэнергию бесперебойно, напряжение в сети нормальное.

ИДУЩИЙ ВПЕРЕДИ



Этого немногословного, серьезного человека хорошо знают на комбинате химического волокна. В цехе регенерации сероуглерода и осадительной ванны началась производственная биография Александра Ивановича Игнатова. Здесь пять лет назад он стал коммунистом, добился высокого звания ударника коммунистического труда, заочно закончил политехнический техникум, здесь работает сегодня старшим аппаратчиком.

Нелегкая у него профессия. Она требует постоянного внимания, глубоких знаний, бережного расходования рабочего времени, словом, как говорят в таких случаях, требует, чтобы человек отдавался ей целиком. И все-таки находит Александр Иванович время и для того, чтобы учиться заочно в институте, и для того, чтобы вести общественную работу. Третий год коммунисты смены избирают его партгрупоргом.

Умело руководит партгруппой коммунист Игнатов. Члены партгруппы расставлены в смене на самых ответственных участках и каждый из них вслед за своим вожаком показывает пример добросовестного, хозяйского отношения к порученному делу.

В социалистическом соревновании в честь XXIV съезда КПСС третья смена, в которой партгрупоргом Александр Иванович Игнатов, недавно завоевала первенство среди смен цеха регенерации и осадительной ванны, дав сверх плана 10 тонн сероуглерода и 25 тонн сульфата натрия.

На снимке: А. И. Игнатов.

Фото В. Лебедева.

Я ХОЧУ НАПИТЬСЯ ЧАЮ...

В нашей столовой № 57, которая находится в микрорайоне Московского шоссе, не такто просто напиться чаю. Правда, в меню он всегда указывается, но посетителям, которым вдруг захотелось его заполучить, работники столовой тут же отказывают, ссылаясь на то, что... не включен титан.

Мне приходится часто обедать в этой столовой, и почти не помню такого дня, когда там можно было выпить стакан чаю без скандала.

Бывает и так, что людям, зашедшим покушать, предлагаются грязные вилки и ложки. У зав. производством в таком случае уже другая отговорка: сломалась моечная машина. Пусть даже вышла из строя машина. Но разве это может служить оправданием тому, чтобы не мыть ложки и вилки!

Далеко не всегда меню соответствует тем блюдам, которые имеются в столовой. Так было недавно с грибами, которых почему-то не оказалось в продаже, но которые были указаны в меню.

Как-то я захотел свои претензии на работу столовой изложить в книге жалоб и предложений. Но мне ее не дали, мотивируя тем, что именно в этот момент книгу взяли на проверку.

В. МЯСНИКОВ.

РАССКАЗЫ О ФРОНТОВИКАХ

Сквозь все преграды

Герой Советского Союза Александр Васильевич Пресняков родился в 1919 году в селе Лопатино Скопинского района. В войну с фашистской Германией летчик Пресняков вступил в должности командира звена. С первого дня боевых действий Александр громит живую силу и технику противника на территории Латвии, ведет разведку в Балтийском море.

24 июня 1941 года краснофлотцы Либавской базы послали благодарность Преснякову за оказанную им помощь в бою: штурмовым ударом звена Преснякова был разбит штаб противника.

Смелым и решительным проявил себя мужественный летчик в дни, когда фашисты стремились замкнуть кольцо блокады вокруг Ленинграда. По четыре-пять раз за ночь вылетал он на бомбежку противника.

Командующий фронтом объявил А. В. Преснякову благодарность, а командование эскадрильи представило его к награждению орденом Красного Знамени.

В марте 1942 года Пресняков переводится в 1-й гвардейский минно-торпедный Краснознаменный полк.

11 июля 1942 года на аэродроме Сиверская им было уничтожено 5 вражеских самолетов. Затем в порту Котка он взорвал бензохранилище. А через месяц Пресняков получил задачу — поддержать операцию балтийцев против канонерских лодок и транспортов противника в районе острова Соммерс. Истребители фашистов атаковали самолет Александра. Смелый советский сокол принял бой. Меткой очередью стрелок-радист Лукашев сбил вражеского стервятника. Но и самолет Преснякова был сильно поврежден: разбиты бензобак и мотор, оба стрелка ранены. Используя облачность, летчик вышел из боя и на одном моторе привел боевую машину на аэродром.

В этот же день он вылетел на новое боевое задание и во время торпедной атаки потопил канонерскую лодку фашистов.

2 октября 1943 года Пресняков торпедировал и потопил вражеский транспорт, 21 мая 1944 года метким ударом торпеды он отправил на дно корабль противника водоизмещением 6.000 тонн.

За время Великой Отечественной войны Александр Васильевич Пресняков совершил 370 боевых вылетов. Только за 1944 год он потопил 7 фашистских кораблей общим водоизмещением 30.000 тонн, уничтожил подводную лодку и два транспорта врага.

Орденом Ленина и Золотой Звездой Героя, четырьмя орденами Красного Знамени, орденом Отечественной Войны 2 степени отмечены его боевые заслуги перед Родиной в борьбе с фашистскими захватчиками.

Генерал-майор авиации А. В. Пресняков и сейчас продолжает службу на Военно-Морском Флоте.

А. ПЕТРОВ,
капитан 1 ранга запаса.



— Вот поеду в Сибирь, убью медведя, себе шапку меховую обеспечу.
— Может, и на мою долю одного прихватишь?

Рис. В. Спельникова.

КУРЕНИЕ К ДОБРУ НЕ ВЕДЕТ

БЕСЕДА ВРАЧА

ПРОИСХОЖДЕНИЕ слова «табак» лингвисты объясняют по-разному: по одним данным оно происходит от испанского слова «табакос», что означает свернутые для курения листья, по другим — от индейского «табакко», в переводе — это трубка для курения, по третьим — от названия провинции Табаго в Сан-Доминго, откуда в Европу были завезены первые табачные семена.

Участники экспедиции Христофора Колумба, попав в Америку, были весьма поражены тем, что индейцы пускают дым изо рта и носа. Дело кончилось тем, что они переняли этот обычай и стали первыми европейцами-курильщиками.

На европейском континенте табак, как это ни парадоксально, впервые начали культивировать врачи, приписывая ему различные целебные свойства. Французский посол в Португалии Жан Нико даже послал зерна табака французской королеве Екатерине Медичи, которая страдала головными болями. Помог ли табак королеве, сказать трудно, но имя Жана Нико вошло в историю. Именно от его фамилии и произошло название основного действующего вещества табака — никотина.

В России курение до конца XVII века не было особенно распространено. Но вот на престол вступил Петр Первый. Он курил сам, заставлял курить своих приближенных и строго наказывал непокорных. Привычку, с которой теперь так упорно борются, в то время не менее упорно насаждали. С тех пор курение прочно вошло в быт и постепенно охватило многие миллионы людей.

Большинство курильщиков — мужчины. Однако за последнюю четверть века эта бытовая наркомания охватила и женщин, особенно за рубежом. Как правило, мужчины начинают курить табак в школьном возрасте, женщины — будучи уже взрослыми. Нередко у юношей папироса во рту отождествляется с представлением о взрослости и даже, в силу запрета родителей, некоторой смелости. У девушек в приобщении к курению обычно лежит кокетство и подражание мужчинам.

О том, что курящий губит свое здоровье, известно каждому. Но есть люди, которые убеждены, что выкуривание в день нескольких папирос не вредно, а даже полезно. Курение якобы улучшает аппетит, повышает работоспособность. На самом деле табак состоит более чем из тридцати различных, весьма сложных по химическому строению веществ, и каждое из них может оказать вредное влияние на органы, ткани и в целом на организм человека. Главный яд табака—никотин. Две его капли в чистом виде, нанесенные на язык собаки, вызывают у нее почти мгновенную смерть. Никотин, извлеченный из ста папирос (сигарет), убивает лошадь. Смертельная доза никотина для человека содержится в 20—25 папиросах, то есть в том количестве папирос, которое обычно выкуривают в течение одного дня.

Почему же курильщик не погибает? Это объясняется тем, что роковую для жизни дозу никотина человек вводит не сразу в организм, а постепенно, и он приспосабливается к отравлению ядом. Кроме того, никотин выводится из организма при выдохе, вместе с потом и другими выделениями. Однако это не уменьшает вредного действия никотина. Хроническое отравление им сильно укорачивает жизнь курящего.

Во время курения фактически происходит сухая перегонка табака, при которой образуется много вредных веществ, поступающих вместе с табачным дымом в дыхательные пути курящего человека. Кроме никотина, табачный дым содержит окись углерода, углекислоту, синильную кислоту, сероводород, аммиак, лимонную, щавельную и яблочную кислоты, эфирные масла и другие вещества, которые оказывают отрицательное действие на здоровье. На основании современных экспериментальных и клинических данных без преувеличения можно сказать, что нет такого органа и системы в организме человека, на состоянии которого не сказывалось бы пагубное влияние систематического курения.

При курении копоть табачного дыма постоянно осаждается на легких, чем понижается устойчивость к проникающей инфекции, в частности, туберкулезной. Кроме того, в легкие вводится полоний-210, долгоживущий продукт распада радия, бензпирен, которые способны вызывать развитие рака дыхательных путей.

Среди заболеваний желудка и кишечника чаще всего встречаются хронические катары, язвенные болезни желудка, возникновению которых также способствует курение. Врачам-терапевтам хорошо знакома увеличенная, плотная, а затем сморщенная, погибающая печень у курящего. А ведь печень — один из жизненно важных органов, и ее заболевание ведет к тяжелым нарушениям во всем организме человека.

Под влиянием никотина происходит жировое перерождение сердечной мышцы, отчего понижается ее работоспособность. У здорового некурящего человека средних лет сердце совершает 100.000 сокращений за сутки, тогда как сердце курящего человека, работая более учащенно, делает на 20.000—25.000 сокращений больше. Излишняя нагрузка ведет к преждевременному изнашиванию болезненно измененной сердечной мышцы и к сокращению продолжительности жизни.

Никотин вредно влияет на кровеносные сосуды не только сердца, но и всего организма. Вызывая сокращение стенок сосудов, он повышает при этом артериальное (кровяное) давление. Таким образом, курение табака способствует не только возникновению, но и ухудшает течение гипертонической болезни. Существует связь курения с более тяжелым заболеванием сердца — инфарктом миокарда. Наступает это заболевание в результате закупорки (тромбоза) артерии, снабжающей сердце кровью.

К распространенным поражениям сосудов относится также облитерирующий эндартериит. Болезнь проявляется воспалением внутренней оболочки артерий, в результате чего происходит закрытие их просвета. При эндартериите наблюдается зябкость и быстрая утомляемость ног, боль и судороги в икроножных мышцах, перемежающаяся хромота. Если вовремя не принять лечебных мер, то может наступить омертвение (гангрена) пальцев ног.

Установлено, что у курильщиков резко нарушается восприятие различных запахов, то есть происходит нарушение обоняния, нарушаются и нормальные вкусовые ощущения, слабеет зрение.

Никотин влияет и на нервную систему. Тем, кто курит, следует помнить, что под воздействием никотина происходит сужение мозговых сосудов, а следовательно, уменьшается приток крови к нервной ткани. В связи с этим появляются частые головные боли, головокружения, происходит ослабление памяти. Вследствие нарушения правильного течения нервных процессов человек становится раздражительным, неуживчивым, у него развивается, как иногда говорят, «тяжелый характер».

Таким образом, буквально нет ни одного органа или системы в организме человека, на которые не оказывал бы своего губительного влияния никотин! Курение — вредная привычка, и, как любая другая, она может быть искоренена. Для этого нужны желание и воля. Курение необходимо прекращать сразу, исключая полностью потребление табака. Практика показывает, что одним это удается легко, а для других решение бросить курить представляет большие трудности. В таких случаях им можно обратиться к врачу (терапевту или невропатологу), который с учетом особенностей организма курильщика может назначить лекарства, облегчающие бросившему курить переносить состояние отвыкания. Для укрепления здоровья бросившему курить полезны ежедневные прогулки на свежем воздухе, утренняя зарядка, водные процедуры, занятия спортом. В заключение хочется привести слова великого ученого, академика Ивана Петровича Павлова, который на вопрос, почему он выглядит много моложе своего возраста, сказал: «Не пейте вина, не огорчайте сердце табачищем — и проживете столько, сколько жил Тициан».

В. ДЕРГАЧЕВ,
врач областного психоневрологического диспансера.

политика • нравы • быт

ВСЮДУ И ОБО ВСЕМ

наука • культура • спорт

«СОПЕРНИК» ЭПИДЕМИЙ

Автомобиль — страшный враг японцев, страшнее эпидемий или профессиональных заболеваний — к такому выводу пришла японская полиция, подсчитав число убитых и искалеченных в результате автомобильных катастроф. Только за первые девять месяцев этого года на дорогах Японии погибло около 13 тысяч человек и несколько сот тысяч получили травмы. Если так будет продолжаться и дальше, то к концу текущего года жертвами автомобиля станет еще около трех тысяч человек.

Учитывая рост числа несчастных случаев на автомобильном транспорте, вызванный резким увеличением количества автомобилей, полиция считает, что в ближайшие пять лет каждый десятый японец станет жертвой автомобильной катастрофы. По ее мнению, есть все основания полагать, что в 1975 году в катастрофах погибнет не менее 22 тысяч человек и не менее двух миллионов получат ранения.

Чтобы как-то обезопасить своих граждан, японские власти разработали рассчитанный на пять лет комплекс мероприятий. Он включает новую, более строгую систему контроля водителей, введение четырехцветных светофоров и ограничение скорости на многих улицах городов до 20 километров в час. Предусмотрено также сооружение многочисленных переходов и использование электронно-вычислительных машин для регулировки движения на улицах. Для осуществления этой программы потребуется свыше одного триллиона иен.

(ТАСС).

МЕДВЕЖИЙ «РОДИЛЬНЫЙ ДОМ»

У юго - восточного берега Гудзонова залива, между факториями Черчилль и Йорк в Канаде, обнаружен еще один медвежий «родильный дом» — место, где белые медведи выводят свое немногочисленное потомство, сообщает французский журнал «Сьанс э ви». Здесь ежегодно рождается свыше полусотни крошечных медвежат. Весят они всего 500 граммов. Благодаря родительским заботам к совершеннолетию медвежата увеличивают свой вес в сотни раз.

До сих пор был известен единственный уголок на земле, где каждый год появлялось на свет до 60 белых медвежат, — советский остров Врангеля.

(ТАСС).

ЗООЛОГИЧЕСКАЯ РЕДКОСТЬ

В экспериментальном животноводческом хозяйстве в Попельне (Ольштынское воеводство) находится самое крупное в Польше стадо тарпанов — диких лошадей, насчитывающее около 90 голов.

Тарпаны отличаются небольшим ростом (до 1,3 метра), плотным телосложением, серой окраской с черными гривой и хвостом. Сейчас тарпаны встречаются очень редко. До 70-х годов прошлого века они были распространены и на территории нашей страны — на Украине.

Как сообщает Польское агентство печати (ПАП), животноводы в Попельне изучают поведение тарпанов, а также проводят с ними эксперименты, связанные с использованием их в хозяйственных целях.

(ТАСС).

АВТОМАШИНЫ В АВТОПОЕЗДЕ

КУЙБЫШЕВ. В средневолжском транспортном управлении создан автопоезд для перевозки малолитражек Волжского автомобильного завода. Его вместимость — семь машин марки «Жигули».

Автопоезд состоит из тягача МАЗ-504 и двухъярусного полуприцепа.

(ТАСС).

МИР СЕГОДНЯ

Яркое выражение братской дружбы

УЛАН-БАТОР, 30 октября. (ТАСС). Официальный дружеский визит партийно-правительственной делегации МНР в СССР, монголо-советские переговоры, завершившиеся подписанием соответствующего протокола, явились новым ярким выражением нерушимой братской дружбы и всестороннего плодотворного сотрудничества между монгольским и советским народами, отмечает улан-баторское радио, комментируя подписание монголо-советского протокола.

Наш народ в течение почти полувека плечом к плечу идет по пути социализма вместе с народами первой в мире социалистической страны — Советского Союза. Успехи монгольского народа и его достижения в социалистическом преобразовании тесно связаны с братской бескорыстной помощью со стороны советского народа.

В настоящее время монгольский народ успешно завершает задания четвертой пятилетки и с начала будущего года приступит к осуществлению нового пятилетнего плана развития народного хозяйства и культуры страны. Для выполнения заданий новой пятилетки, для ускоренного строительства социализма в стране решающее значение имеет новый монголо-советский протокол, определяющий пути дальнейшего расширения и укрепления экономического сотрудничества между МНР и СССР.

Экономическая помощь, которую окажет Советский Союз Монголии в соответствии с этим протоколом, будет способствовать дальнейшему неуклонному развитию экономики и культуры МНР, дальнейшему повышению благосостояния монгольского народа.

Дни советской культуры в Венгрии

БУДАПЕШТ, 30 октября. (ТАСС). В Венгрии с большим успехом проходят дни советской культуры. Под бурные аплодисменты в городах Восточной Венгрии идут гастроли Государственного академического русского хора под руководством А. В. Свешникова и Государственного ансамбля танца БССР.

В Сольноке генеральный секретарь Общества венгеро-советской дружбы Мария Надь открыла выставку «Ленин и революция в советской графике». Экспонаты выставки рассказывают о развитии советского изобразительного искусства и показывают, какое большое место советские художники уделяли показу исторической роли В. И. Ленина, революции.

В городе Сегед побывали члены делегации Союза писателей СССР Р. Рождественский и Д. Милдагалиев. С их участием состоялся большой литературный вечер, на котором произведения советских поэтов и писателей читали артисты Сегедского национального театра.

В городе Шопроне перед любителями музыки с концертом выступили дирижер Арвид Янсон и пианист Яков Зак.

Группа советских писателей — Г. Марков, Ч. Айтматов, С. Капутикян — побывала на Будапештском электроламповом заводе. Здесь состоялась интересная беседа с читателями, посвященная советской литературе.

Для участия в днях советской культуры в Будапешт прибыла делегация советских кинематографистов. Среди них киноактриса А. Шенгелая — героиня советско-венгерского фильма о жизни композитора Листа «Грезы любви».

Сообщение ведомства печати ГДР

БЕРЛИН, 30 октября. (ТАСС). Между правительствами ГДР и ФРГ достигнута договоренность провести официальный обмен мнениями по вопросам, урегулирование которых послужило бы делу разрядки напряженности в центре Европы и отвечало бы интересам обоих государств.

Как передает агентство АДН, об этом сообщило вчера ведомство печати при председателе Совета Министров ГДР.

Советские космонавты в США

НЬЮ-ЙОРК, 30 октября. (ТАСС). Посещением Нью-Йорка завершилась десятидневная поездка советских космонавтов А. Г. Николаева и В. И. Севастьянова по Соединенным Штатам. Советские космонавты находились в США по приглашению Национального управления по аэронавтике и исследованию космического пространства (НАСА). Они посетили Вашингтон, Нью-Йорк, Хьюстон, Сиэтл, Лос-Анджелес, Сан-Франциско. В центре пилотируемых космических кораблей в Хьюстоне (штат Техас) космонавты встретились с руководителями НАСА, беседовали с учеными и инженерами, ознакомились с программой подготовки американских космонавтов.

В последний день пребывания в США советские космонавты были приняты мэром Нью-Йорка Дж. Линдсеем.

На состоявшейся в Нью-Йорке пресс-конференции А. Г. Николаев и В. И. Севастьянов отметили, что их поездка была полезной и способствовала укреплению контактов и дружеских связей между космонавтами обеих стран.

ПОДГОТОВКА К САФРЕ НА КУБЕ

ГАВАНА, 30 октября. (ТАСС). На Кубе развернулась широкая подготовка к очередной сафре — уборке и переработке сахарного тростника. На сахарных заводах полным ходом идет профилактический ремонт оборудования и монтаж новых агрегатов, с вводом в эксплуатацию которых значительно возрастет производственная мощность предприятий.

На плантациях провинции Камагуэй завершается строительство 17 механизированных центров в дополнение к 125, действовавшим уже в стране в прошлую сафру. Все они оснащены машинами национального производства, которые облегчают труд рубщиков и позволяют высвободить на уборке тростника несколько тысяч рабочих.

Новые заготовительные центры в текущем году будут построены и в других кубинских провинциях.

Повсеместно в стране созданы курсы повышения квалификации. Их учащиеся — сельскохозяйственные рабочие, механики, трактористы и трудящиеся сахарных заводов.

ПРИБЫТИЕ А. А. ГРОМЫКО В ФРГ

ФРАНКФУРТ - на - МАЙНЕ, 30 октября. (ТАСС). Сюда прибыл министр иностранных дел СССР А. А. Громыко, где он будет иметь беседу с министром иностранных дел ФРГ В. Шеелем по вопросам, представляющим интерес для обеих сторон.

РАСШИРЯЮТ АГРЕССИЮ

ВАШИНГТОН, 30 октября. (ТАСС). Вооруженные силы США, вопреки многочисленным «опровержениям» американских официальных представителей, все более активно участвуют в наземных боевых операциях в Лаосе. Как сообщает газета «Вашингтон ивнинг стар» со ссылкой на лаотянские военные источники, особую роль в операциях в Лаосе играют отряды так называемых «зеленых беретов» и агенты Центрального разведывательного управления. По словам газеты, «советники» из «зеленых беретов» возглавляют специальные отряды по борьбе с партизанами, а многие офицеры и сержанты американских войск стоят во главе подразделений наемников, используемых против патриотических сил Лаоса.

Одновременно с усилением наземных боевых операций Соединенные Штаты расширяют и воздушную войну в Лаосе. «Вашингтон ивнинг стар» пишет, что за последние две с половиной недели американская бомбардировочная авиация совершила более 500 налетов на южные районы Лаоса. Газета указывает, что, начиная с 10 октября, в бомбардировках лаотянской территории активно используются гигантские бомбардировщики «В-52», действовавшие ранее в Южном Вьетнаме.

Непосредственное участие американских интервентов в наземных боевых операциях в Лаосе свидетельствует об опасной эскалации агрессии США в Юго - Восточной Азии.

НОВОЕ ПРАВИТЕЛЬСТВО ИОРДАНИИ

БЕЙРУТ, 30 октября. (ТАСС). В Иордании сформировано новое правительство. Его возглавил Васфи ат-Телль, который в прошлом был премьер-министром несколько раз. Прежнее правительство, возглавлявшееся Ахмедом Туканом, ушло в отставку.

Как сообщило амманское радио, Васфи ат-Телль одновременно стал министром обороны. Министром иностранных дел в новом кабинете назначен Абдулла Салах, министром внутренних дел — Мазен аль-Аджлуни, министром финансов — Ахмед аль-Лузи, министром культуры и информации — Адиан Абу Ода.

Заявление Бахи Ладхама

ТУНИС, 30 октября. (ТАСС). Премьер-министр Туниса Бахи Ладхам выступил с заявлением после своего возвращения из Иордании, где он находился в качестве главы специального межарабского комитета по нормализации положения в Иордании.

Он отметил, что заключение иордано - палестинского соглашения положило конец конфликту между иорданскими властями и силами палестинского движения сопротивления и ликвидировало существовавшее между сторонами недоверие. По мнению премьер-министра Туниса, происходившие в Иордании после заключения соглашения инциденты были следствием ошибок, недоразумений или несвоевременной передачи инструкций обеими сторонами, а не умышленными действиями.

Глава тунисского правительства выразил уверенность, что обе стороны будут уважать подписанное соглашение и приложат все усилия для претворения его в жизнь.

Поощряемые и всячески поддерживаемые западными державами, и прежде всего США и Англией, расисты ЮАР, Португалия и Южной Родезии стремятся превратить юг Африки в бастион расизма и неоколониализма.

(Из газет).



ИХ «ВИДЫ» НА АФРИКУ...

Рис. М. Гаввы (Рязань).

К СОБЫТИЯМ В ЧИЛИ

ПАРИЖ, 30 октября. (ТАСС). Генерал-лейтенант Карлос Прате Гонсалес временно назначен главнокомандующим чилийскими вооруженными силами вместо генерала Рене Шнейдера, убитого на прошлой неделе.

Одновременно стало известно, передает корреспондент агентства Франс Пресс из Сантьяго, что полиция арестовала генерала Роберто Вио, безуспешно пытавшегося в октябре прошлого года поднять военный мятеж. Его подозревают в причастности к убийству генерала Шнейдера.

КРУГОВАЯ ПОРУКА ВОЕННЫХ ПРЕСТУПНИКОВ

БОНН, 30 октября. (ТАСС). Из сообщений печати стало известно о существовании в ФРГ подпольной организации бывших нацистских карателей, которая оказывала помощь военным преступникам, попавшим на скамью подсудимых за участие в убийствах мирных жителей в странах, подвергшихся гитлеровской оккупации. Эта организация была создана в Бонне 30 бывшими офицерами гитлеровской полиции.

Деятельность этой подпольной организации недавно стала достоянием гласности. Ее руководитель, бывший майор Папенкорт, отдан под суд за «предоставление ложных сведений».

Шахматы

ЛИЧНОЕ ПЕРВЕНСТВО ОБЛАСТИ

Вопрос о победителе первенства и чемпионе области 1970 года должен был решить последний тур, в котором Сапфиров играл белыми с Куварзиным, а Кириллов — с Сычевым.

Первым добился успеха Сапфиров. Он уверенно переиграл Куварзина.

Кириллов долго и безуспешно штурмовал позицию Сычева, но, когда на доске возникла теоретически ничейная позиция, был вынужден принять предложенную ничью.

Сметанин в течение всей партии отчаянно искал контршансы против наседавшего Кошиля. В жестоком обоюдном цейтноте Кошиль убедительно пресек контратаку Сметанина и добился эффектной победы.

Таким образом, почетное звание чемпиона области впервые завоевал студент Рязанского педагогического института Александр Сапфиров, разделивший победу в чемпионате с мастером Годесом, игравшим вне конкурса, и набравший 11 очков из 15 возможных. Это — большой успех молодого кандидата в мастера, особенно, если учесть его недавнюю победу в первенстве Рязани. Игру Сапфирова характеризуют тонкое позиционное чутье, хладнокровие и быстрое ориентирование при расчете вариантов.

Второе и третье места разделили старейший кандидат в мастера Ф. Кириллов и потерпевший только одно поражение Ю. Крылов. У них — по 10,5 очка.

Кандидаты в мастера А. Сметанин и Р. Марголит, победители прошлогоднего областного чемпионата, были вынуждены довольствоваться дележом 4-го и 5-го мест с 10 очками.

Одержав на финише шесть побед подряд, на шестое место вышел одаренный Т. Кошиль. У него — 9 очков.

8,5 очка и кандидатский балл набрал перворазрядник Е. Даевский.

Подтвердил свое звание кандидата в мастера К. Вазерский, набравший 7,5 очка.

Остальные места распределились следующим образом: А. Новиков (Скопин) — 6,5 очка, Л. Кивотов и А. Горячев (оба — Рязань) — по 5,5, В. Растопчин (Сапожок) — 4,5, кандидат в мастера М. Сычев (Рязань) и М. Куварзин (Пронск) — по 4, В. Соломатин (Пронск) — 3 очка.

Относительный неуспех периферийных шахматистов объясняется отсутствием турнирной практики. Особенно это относится к одаренным перворазрядникам Новикову и Растопчину, которые при серьезной тренировке могли бы добиться звания кандидата в мастера. Областному комитету по физической культуре и спорту и областной шахматной федерации необходимо принять меры для оживления шахматной работы в районных центрах области.

С. РОМАНОВИЧ,
главный судья соревнований.

На снимках: чемпионы области по шахматам 1970 года А. Сапфиров и В. Муравьева.

Фото **В. Гаврилова.**





Футбол

НОВЫЙ ЧЕМПИОН

Финал чемпионата области был ознаменован сенсацией. Никогда еще не бывало в рязанском футболе случая, чтобы на высшее место в турнирной таблице прибилась команда, всего второй год выступающая в чемпионате по первой группе.

Кто же он, новый лидер областного футбола? Это—команда «Пресс», представляющая коллектив физкультуры Рязанского завода тяжелого кузнечно - прессового оборудования. Тренирует команду Виктор Бутусов.

Команда очень серьезно начала подготовку к сезону. Именно это позволило взять стремительный старт и сразу же оторваться от основной группы. Признанные фавориты, команды станкостроительного завода, завода электронных приборов, нефтеперерабатывающего завода, Скопинского машиностроительного завода и другие, пропустили этот стартовый рывок дебютанта.

Итог известен. Молодая команда завода ТКПО сохранила свое лидирующее положение и стала чемпионом, набрав 41 очко.

Вот результаты остальных команд: «Станкостроитель» — 38, «Машиностроитель» (Скопин) — 34, «Торпедо» (Скопин) — 29, «Химик» (Рязань) — 27, клуб «Красное знамя» — 26, «Электрон» — 22, «Нефтяник» — 21, «Колос» (Ряжск) — 19, «Спартак» (Касимов) — 17, «Урожай» (Шилово) — 16, радиозавод (Рязань) — 14, «Монолит» (Михайлов) — 8.

А. ШЕРШАКОВ,
зам. председателя областной федерации футбола.

Редактор
А. С. ПРОКОФЬЕВ.

РЕКЛАМА, ОБЪЯВЛЕНИЯ, СПРАВКИ

ТОВАРИЩИ ЖИВОТНОВОДЫ!

Чтобы не допустить пожара на ферме в осенне-зимний период в связи с организацией стойлового содержания скота,

обеспечьте животноводческие помещения и базы первичными средствами пожаротушения,

отремонтируйте отопительные приборы и электропроводку,

для аварийного освещения животноводческих помещений имейте «фонари «летучая мышь»,

храните сено не ближе 150 метров от баз и животноводческих помещений,

ворота животноводческих помещений содержите только на легкооткрываемых запорах,

не разрешайте детям играть вблизи скотных дворов,

при содержании скота на привязи применяйте легкоосвобождаемые привязи,

не допускайте курения и разведения костров вблизи животноводческих зданий и в местах хранения грубых кормов,

содержите противопожарные водоемы всегда наполненными водой,

в зимний период огнетушители разместите в отапливаемых помещениях.

ПОМНИТЕ, что соблюдением правил пожарной безопасности вы обеспечите сохранность животноводческих помещений и скота от уничтожения огнем.

Отдел пожарной охраны УВД облисполкома.
Областной совет ВДПО.

РЯЗАНСКАЯ ПРОИЗВОДСТВЕННАЯ БАЗА ОБЪЕДИНЕНИЯ «ОБЛКОЛХОЗСТРОЙ»

продолжает прием учащихся

на курсы при Рязанском учебном комбинате объединения «Облколхозстрой» по подготовке АРМАТУРЩИКОВ-БЕТОНЩИКОВ.

Принимаются лица в возрасте не моложе 18 лет. Срок обучения три месяца. Учащиеся обеспечиваются общежитием в г. Рязани. Оплата за время обучения не менее 75 рублей в месяц.

Окончившим курсы присваивается соответствующий разряд и предоставляется работа по производству железобетонных изделий на производственной базе в пос. Соколовка.

За справками обращаться: **г. Рязань, ул. Лермонтова, д. 8-а,** телефоны 7-44-03, 7-67-01, или в бюро по трудоустройству населения г. Рязани **(ул. Подбельского, д. 51-а).**

ФИЛАРМОНИЯ
Концертный зал имени С. Есенина
14, 15, 16, 17, 18 ноября

ГОСУДАРСТВЕННЫЙ ЭСТРАДНЫЙ ОРКЕСТР АЗЕРБАЙДЖАНА

Подробности в афишах. Начало концертов в 19 час. 30 мин. Открыта предварительная продажа билетов. Касса работает с 13 час. до 19 час. 45 мин.

На Центральном колхозном рынке города Рязани с 1 по 6 ноября будут проводиться

ПРЕДПРАЗДНИЧНЫЕ БАЗАРЫ.

Приглашаются колхозы, колхозники, рабочие и служащие совхозов для продажи излишков сельскохозяйственных продуктов. Дирекция рынка предоставляет торговые места, санспецодежду, торговый инвентарь. К услугам торгующих дом колхозника.

РЯЗАНСКИЙ МЕДИЦИНСКИЙ ИНСТИТУТ

имени академика И. П. Павлова
объявляет прием молодежи

с производственным стажем и средним образованием

на семимесячные подготовительные курсы.

К заявлению на имя ректора института прилагаются: **копия документа о среднем образовании, автобиография и справка с места работы.**

Документы принимаются в деканате лечебного факультета с 14 до 17 часов. Начало занятий 15 ноября с. г.

РЯЗАНСКОЕ ОТДЕЛЕНИЕ ТУЧКОВСКОГО АВТОМОБИЛЬНО-ДОРОЖНОГО ТЕХНИКУМА

объявляет прием

на подготовительные курсы для поступления в техникум на базе восьмилетней и средней школ.

Справки по телефону 7-28-20.

Телевидение

СУББОТА, 31 ОКТЯБРЯ

ПЕРВАЯ ПРОГРАММА. 10.40 — Для детей. «Мы ищем клякс». Мультфильм. 11.00 — «Объектив». 12.00 — Эстрадный концерт. 12.30 — В эфире — «Молодость». 13.30 — «Гимнастерка и фрак». Документальный фильм. 15.00 — Факультет науки и техники. 15.15 — Факультет культуры. 16.30 — «Америка накануне выборов». 17.00 — Спортивная передача. 18.45 — «Летопись полувека». «Год 1958-й». 19.15 — В. Нешков. «Под чужим именем». Спектакль. 21.10 — «Время». 21.30 — «Приглашает концертная студия». 22.50 — «По родной стране». Киножурнал.

ВТОРАЯ ПРОГРАММА. 17.00 — «Морские рассказы». Художественный фильм. 18.10 — «Для дома, для семьи». Телевизионный журнал. 18.40 — В эфире — «Молодость». 19.30 — Юношеские музыкальные вечера «Ровесников».

ЧЕТВЕРТАЯ ПРОГРАММА. 19.40 — «Экран комедийного фильма». «Приходите завтра». Художественный фильм. 21.15 — «Мастера искусств». Т. Доронина.

Рязанское радио

ПОНЕДЕЛЬНИК, 2 НОЯБРЯ

6.30 — Обзор районных газет. 6.45 — «Человек славен трудом». Рассказы о передовиках производства. 7.20 — «По вашим письмам, товарищи». 7.30 — Новости кинохроники. 8.15 — Информация дня. 8.20 — «Лира борьбы и мира». Литературная передача. 8.35 — Реклама. Объявления. 18.00 — Новости дня. 18.05 — «Специалист и новая техника». Передача.

Погода

Сегодня в Рязани и области ожидается облачная погода, небольшие осадки. Ветер южный, сильный. Температура воздуха от 0 до 5 градусов тепла.

Рязанское гидрометбюро.

В театрах и кино

«КОСМОС» — Даки — в 9.00, 11.00 и 16.30. **Колонна** (две серии) — в 14.00, 18.30 и 21 час. **В огне живые** — на продленном сеансе в 11 часов.

«МИР» — **Последние заповедные уголки** (две серии) — в 9 часов. **Счастливый человек** — в 11.10, 12.50, 16.30, 18.40 и 21 час. **Всадники революции** — в 14.30. **Хлеб и порох** — на продленном сеансе в 16.30.

ДВОРЕЦ КУЛЬТУРЫ ПРОФСОЮЗОВ — **Белое солнце пустыни** — в 15 часов. **Анжелика — маркиза ангелов** — в 17 и 19 часов. **Вечер отдыха молодежи** — в 20 часов.

ДВОРЕЦ КУЛЬТУРЫ НЕФТЯНИКОВ — **Поезд** (две серии) — в 16.00 и 18.30. **Вечер отдыха молодежи** — в 20 часов.

ДВОРЕЦ КУЛЬТУРЫ СТАНКОЗАВОДА — **Месть гайдуков** — в 14, 16 и 18 часов. **Вечер отдыха молодежи** — в 20 часов.

ОБЛДРАМТЕАТР — **Именины пана Пухальского.** Начало в 19.30.

ТЕАТР ЮНОГО ЗРИТЕЛЯ — **Московские каникулы** — в 10 часов.

ФИЛАРМОНИЯ. КОНЦЕРТНЫЙ ЗАЛ имени С. ЕСЕНИНА — с 3 по 8 ноября — **Государственный эстрадный оркестр Грузии «РЭРО».** Начало концертов в 19.30. Открыта предварительная продажа билетов.

«ОКА» — **Чайковский** (две серии) — в 9, 12, 15, 18 и 21 час.

«ДРУЖБА» — красный зал — **Переступи порог** — в 9, 11, 14, 16, 18, 20 и 22 часа. Синий зал — **Освобождение** (две серии) — в 10 часов. **Переступи порог** — в 13, 15, 17, 19 и 21 час. **Москва, товарищу Ленину** — на продленном сеансе в 11.00.

«РОДИНА» — **Сказки** — в 9 часов. **Переступи порог** — в 10.20, 12.00, 14.00, 16.20, 18.00, 20.00 и 21.50.

«МОЛОДЕЖНЫЙ» — **Песнь о Маншук** — в 9.00, 10.20, 12.00, 14.10, 16.10, 17.35, 19.10, 20.55 и 22 часа.

«ЮНОСТЬ» — **Его звали Роберт** — в 9.00. **Мужчина и женщина** — в 11.00, 17.00 и 21.50. **Цветок и камень** (две серии) — в 14 и 19 часов.

Коллектив строительного управления Рязанского облпотребсоюза скорбит по поводу безвременной смерти мастера

КАРЯКИНА
Михаила Дмитриевича

и выражает соболезнование родным и близким покойного.

Коллектив первичной парторганизации домоуправления № 14 Железнодорожного района города Рязани скорбит по поводу смерти члена КПСС с 1921 года

СЕЛИВАНОВА
Андрея Степановича

и выражает соболезнование родным покойного.

Наш адрес и телефоны

РЯЗАНЬ, ул. ЛЕНИНА, ДОМ 55, 3-й ЭТАЖ

ТЕЛЕФОНЫ: редактора — 7-32-52; заместителей редактора — 7-32-40 и 7-62-71; отв. секретаря — 7-20-37; зам. отв. секретаря — 7-33-12; ОТДЕЛОВ: партийной жизни — 7-41-97; пропаганды марксизма-ленинизма — 7-69-50; промышленности — 7-46-77, 7-46-03; сельского хозяйства — 7-52-64; советского строительства — 7-26-05; культуры и быта — 7-63-68; информации — 7-32-47; отдела писем — 7-48-24; отдела объявлений — 7-30-89; бухгалтерии — 7-31-10; издательства — 7-46-04; общественной приемной — 7-29-19.

НБ03491 Заказ № 11581 Рязанская областная типография