Пролетарии всех стран, соединяйтесь!

СТАЛИНСКОЕ ЗНАМЯ

Орган Рязанского Обкома и Горкома ВКП(б), Областного и Городского Советов депутатов трудящихся

№ 217 (7922) | Среда, 1 ноября 1944 г. | ЦЕНА 20 КОП.

Колхозники и колхозницы, рабочие и работницы МТС и совхозов, специалисты сельского хозяйства! Давайте фронту и стране больше продовольствия и сырья для промышленности! Шире развертывайте социалистическое соревнование за досрочное выполнение государственного плана хлебопоставок и сверхплановую сдачу хлеба в фонд Красной Армии! Да здравствует советское крестьянство!

(Из призывов ЦК ВКП(б) к 27-й годовщине Великой Октябрьской Социалистической революции).

ПРИЗЫВЫ К БОРЬБЕ И ПОБЕДЕ

Вчера были опубликованы призывы ЦК ВКП(б) к 27 годовщине Великой Октябрьской Социалистической революции. Они выражают самые заветные думы, чаяния и стремления нашего народа, стремления всех свободолюбивых народов мира, зовут к окончательной победе над гитлеровской Германией. По всей родной советской стране, от края и до края, разносится боевой клич Центрального Комитета большевистской партии:

Да здравствует 27-я годовщина Великой Октябрьской Социалистической Революции, свергнувшей власть империалистов в нашей стране и создавшей могучую советскую державу — основу свободы и независимости народов СССР, оплот мира между народами!

Историческую годовщину Великого Октября наш народ встречает в стране, полностью освобожденной от немецких захватчиков. Очищение советской территории от подлого врага знаменует торжество сталинской стратегии, торжество военного искусства наших полководцев, знаменует победу доблести, героизма и самоотверженности советских воинов. Провалились бредовые планы Гитлера о захвате и покорении нашей великой Родины. Как из пепла, вновь встает, прекрасна и могуча, великая социалистическая держава.

Трудящиеся Советского Союза! Красная Армия вышибла немецко - фашистских захватчиков из пределов нашей Родины. Да здравствует наше свободное советское Отечество! Да здравствует героическая Красная Армия — армия освободительница!

Столица нашей Родины — Москва — салютует победному шествию советских полков. Гром московских пушек слышен по всей стране и далеко за ее пределами. Армия освободительница громит раненого фашистского зверя в его собственной берлоге. За кровь, муки советских людей, за разоренные города, сожженные села, разрушенную промышленность и вытоптанные поля, за все сполна ответит враг. Ничего не забудут советские люди и ничего не простят немецким варварам.

Покараем немецко - фашистских извергов за разграбление и разрушение наших городов и сел, за насилия над женщинами и детьми, за убийства и увод в немецкое рабство советских людей! Мщение и смерть фашистским злодеям!

Сыны советского народа бьют немецкие полчища в Северной Норвегии, на территории Венгрии и Чехословакии. Красная Армия вместе с воинами маршала Тито освобождает Югославию от фашистских поработителей. На остриях своих штыков советские полки несут свободу и независимость многострадальному польскому народу.

Да здравствует доблестная Красная Армия, громящая гитлеровских захватчиков на территории Германии! Воины великой советской державы! Вперед на Запад! Добьем фашистского зверя в его берлоге!

С каждым новым этапом войны все крепче становится боевой союз великих держав — Советского Союза, Великобритании и США. Все расчеты гитлеровской дипломатии на раскол и разлад между союзниками разбились о непреклонную волю Об'единенных наций уничтожить фашистское разбойничье гнездо и установить прочный мир между народами.

Доблестные войска Великобритании и Соединенных Штатов Америки ведут успешные наступательные бои на Западе. Все туже сжимается петля вокруг гитлеровских бандитов. Распался пресловутый фашистский блок европейских держав. Вышли из войны Финляндия, Румыния, Болгария. Из союзников Германии они превратились в ее заклятых врагов. Подписание соглашений о перемирии с Финляндией, Румынией, Болгарией свидетельствует о мудрости и торжестве сталинской внешней политики, о растущем взаимопонимании между СССР, Англией и США.

Да здравствует победа англо-советско-американского боевого союза над злейшими врагами человечества — немецко-фашистскими захватчиками! Все силы и боевую мощь Об'единенных наций на быстрейший разгром гитлеровской Германии! Разрушим разбойничье гнездо фашистских людоедов и обеспечим прочный мир между народами всего мира!

Блестящие успехи Красной Армии на фронте были бы немыслимы без самоотверженного труда в тылу рабочих, инженерно - технических работников, колхозников, рабочих совхозов и МТС. Советский тыл всей своей мощью подпирает фронт, обеспечивает наступательные действия героической Красной Армии. День и ночь кипит работа на заводах, фабриках, шахтах и рудниках. Умелые руки рабочих и работниц быстро и высококачественно готовят для фронта танки, самолеты, орудия, снаряды, патроны и обмундирование. Самоотверженно трудится и колхозная деревня. Дать воинам Красной Армии больше хлеба, продовольствия — вот мысль, которая владеет миллионами тружеников сельского хозяйства. Многие колхозы нашей области, досрочно выполнив государственный план хлебопоставок, направляют на заготовительные пункты все новые и новые красные обозы с зерном в фонд Красной Армии, в фонд победы над врагом.

На заводах и фабриках, в колхозах и совхозах все ярче разгорается пламя предоктябрьского социалистического соревнования. Коллективы Нижне-Мальцевского, Рязанского кожевенного, Касимовского овчинно - шубного заводов встречают великую годовщину Октября новыми производственными победами — досрочным выполнением годового плана.

Досрочно завершили выполнение государственного плана хлебозаготовок и десятки тысяч пудов зерна сдают сверх плана в фонд Красной Армии колхозники Рыбновского, Рязанского, Шелуховского, Шиловского, Сасовского, Спасского и других районов. Сотни колхозов выполнили свою первую заповедь перед государством.

Но мы сделали еще не все. Мы можем и должны добиться выполнения производственных планов к 27 годовщине Октябрьской революции каждым заводом, предприятием, промартелью. Колхозники и колхозницы нашей области дали слово досрочно выполнить государственный план хлебозаготовок к 5 ноября. Это слово труженики сельского хозяйства обязаны сдержать.

Вот почему призывы ЦК ВКП(б), обращенные ко всему советскому народу, звучат сегодня для нас с особой силой.

Рабочие и работницы, инженеры и техники предприятий, изготовляющих вооружение и боеприпасы! Увеличивайте выпуск винтовок, автоматов, пулеметов, минометов, орудий, снарядов, патронов и мин! Совершенствуйте и улучшайте качество боевой продукции! Осваивайте новые образцы вооружения! Все для фронта, все для победы!

Колхозники и колхозницы, рабочие и работницы МТС и совхозов, специалисты сельского хозяйства! Давайте фронту и стране больше продовольствия и сырья для промышленности! Шире развертывайте социалистическое соревнование за досрочное выполнение государственного плана хлебопоставок и сверхплановую сдачу хлеба в фонд Красной Армии! Да здравствует советское крестьянство!

Большие и ответственные задачи возложила война на плечи железнодорожников. Своевременно доставить фронту новое пополнение, быстрее продвинуть поезда с вооружением, обмундированием, продовольствием для наступающей Красной Армии, в срок подвезти заводам, фабрикам сырье и топливо — святой долг работников транспорта.

Центральный Комитет большевистской партии призывает:

Советские железнодорожники! Самоотверженной и четкой работой обеспечивайте успех наступления Красной Армии! Организуйте быстрое продвижение поездов с войсками, военными и народно - хозяйственными грузами! Неустанно крепите воинскую дисциплину на железных дорогах! Быстрее восстанавливайте разрушенные немцами железнодорожные пути и сооружения!

Призывы Центрального Комитета нашей партии вызовут новый трудовой под'ем, вдохновят работников тыла на новые патриотические подвиги.

Под могучими ударами Красной Армии и англо-американских войск немецкие полчища несут огромные потери в людях и боевой технике. Враг цепляется за каждый рубеж, стараясь отодвинуть день своего разгрома. Но напрасны его усилия. Великое, правое дело свободолюбивых народов скоро восторжествует.

Да здравствует могучий Советский Союз, надежный оплот дружбы, счастья и славы народов нашей Родины! Да здравствует наша Советская Отчизна!

Да здравствует Всесоюзная Коммунистическая Партия большевиков, партия Ленина — Сталина — вдохновитель и организатор борьбы за победу над немецко - фашистскими захватчиками!

Под знаменем Ленина, под водительством Сталина — вперед за окончательный разгром гитлеровской Германии, за полную победу нашего правого дела!

600 пудов хлеба из личных запасов в фонд Красной Армии

Включившись в областное социалистическое соревнование, наша тракторная бригада взяла на себя обязательство выработать за сезон четырьмя тракторами ЧТЗ 20 тысяч гектаров. Свои обязательства мы выполнили. Выработано 20.050 гектаров и сэкономлено десять тысяч килограммов горючего.

В честь исторических побед Красной Армии обязуемся дополнительно поднять тысячу гектаров зяби и из хлеба, заработанного на трудодни сдать в фонд победы 600 пудов.

Призываем передовые тракторные бригады области последовать нашему примеру.

Бригадир тракторной бригады Муравлянской МТС, депутат Верховного Совета РСФСР П. ПИРОЖКОВ.

Бригадиру тракторной бригады Муравлянской МТС товарищу Пирожкову

Обком ВКП(б) и Облисполком поздравляют Вас и трактористов Вашей бригады с выполнением взятых в социалистическом соревновании обязательств.

Ваша инициатива — сдать из личных запасов 600 пудов хлеба в фонд Красной Армии и дополнительно поднять тысячу гектаров зяби найдет горячий отклик и поддержку среди трактористов и колхозников области.

Секретарь Обкома ВКП(б) А. МАРФИН. Председатель Облисполкома Ф. МАМОНОВ.

В Пронске потворствуют саботажникам хлебопоставок

Колхозники и колхозницы Пронского района обязались к 1 ноября выполнить план хлебопоставок и сдать сверх плана в фонд Красной Армии 17 тысяч пудов хлеба. Срок для выполнения этих обязательств истек, а 60 колхозов находятся в долгу перед государством.

Как это случилось?

Вот, например, колхоз «Волна». Чтобы полностью выполнить свои обязательства перед государством он должен сдать 800 центнеров зерна. Вывозка же хлеба в колхозе организована плохо. Колхозники на работу выходят в 11 — 12 часов дня, засветло расходятся по домам. Председатель колхоза т. Демин часто раздает лошадей колхозникам для поездок по личным делам.

Мы побывали в ряде колхозов и везде наблюдали одну и ту же картину — неорганизованность, а подчас и безответственное отношение к выполнению плана хлебозаготовок. Вместо 250—300 тонн колхозы района сдают государству лишь по 30—40 тонн хлеба в день.

Все условия, чтобы решительно повысить темпы хлебопоставок, в районе имеются, но эти условия никто не использует. Больше недели ни одной подводы с зерном для государства не посылали колхозники сельхозартели имени Ворошилова, тогда как им нужно вывезти не менее 900 центнеров зерна. Хлеб государству, по словам председателя колхоза тов. Сальникова, не вывозится потому, что плохо идет молотьба. Но кто же, как не председатель колхоза и должен заботиться об организации этой работы?

Председатель колхоза «Завет Ильича» тов. Минаева не начинала сдавать государству пшеницу. Под разными предлогами пшеницу она придерживает в артельных закромах, а на заготовительные пункты вывозит овес. Более того, тов. Минаева производит обмен ржи, подлежащей сдаче государству, на овес у колхозников и сдает его в счет выполнения обязательств колхоза, хотя по овсу колхоз обязательства выполнил.

Некоторые колхозы района, выполнившие хлебопоставки и обязавшиеся сдать зерно сверх плана, тоже придерживают хлеб. Так поступает, например, председатель колхоза имени Кагановича тов. Никаноров, несмотря на то, что колхозники вынесли решение сдать в фонд Красной Армии 1.380 пудов зерна.

Факты задержки хлеба государству в районе многочисленны. 29 октября был объявлен день красных обозов по вывозке хлеба государству. На совещаниях и заседаниях об этом немало шумели, а когда пришел этот день, ни один колхоз и не подумал, чтобы отправить зерно на заготовительные пункты.

В районе много необмолоченного хлеба. Когда здесь завершат молотьбу — сказать трудно, так как организации бесперебойной работы молотилок никто не уделяет внимания. В колхозах находятся 32 тракторных молотилки, 29 комбайнов, поставленных на стационар, и 72 конных привода. По самым скромным подсчетам этим парком машин можно было бы намолачивать ежедневно по 800 тонн зерна, а намолачивается в лучшем случае 120—130 тонн.

Факты показывают, что ни директора МТС, ни руководители района не принимают мер, чтобы ускорить обмолот хлебов.

Руководители Пронского района (секретарь райкома ВКП(б) тов. Малолеткин, председатель райисполкома тов. Базов) позорно провалили выполнение своих обязательств и теперь не принимают никаких мер для того, чтобы выправить положение с хлебопоставками.

И. БЫЧКОВ.

(Наш соб. корр.).


Больше хлеба фронту, Родине!
ДОСКА ПОЧЕТА

За досрочное выполнение государственного плана хлебозаготовок заносятся на Областную Доску почета колхозы:

Кадомского района:

«ПЕРЕКОП» — председатель Р. К. САЛИКОВ.
«ГОРКИ» — председатель А. В. КУВШИНОВ.
«ПОБЕДА» — председатель М. В. БАЙЧИКОВ.
Им. КАГАНОВИЧА — председатель С. С. РЫЖОВ.
«ЯНГА ТУРМЫШ» — председатель М. В. КИЛЬДИШЕВА.
«КРАСНОЕ ЗНАМЯ» — председатель Т. И. ГРИШИН.

Чучковского района:

Им. КРАСНОЙ АРМИИ — председатель Е. Я. ГРИШУНЬКИН.
«КРАСНЫЙ ОКТЯБРЬ» — председатель Н. Ф. БУКРОВ.
«ИСКРА» — председатель И. Е. ШАБАЕВ.
Им. МОЛОТОВА — председатель А. М. РОДИОНОВ.

План картофелепоставок выполнен досрочно

30 октября колхозы и колхозники Рыбновского района досрочно рассчитались с государством по картофелепоставкам. Из плана 12.509 тонн сдано 12.651 тонна. Продолжается сдача картофеля сверх плана в фонд Красной Армии.

Секретарь райкома ВКП(б) М. ПЕТРИН. Председатель райисполкома Д. ШИШКОВ.

В Ново-Деревенском районе ослабили борьбу за выполнение обязательств

Чтобы выполнить обязательства, взятые в предоктябрьском соревновании, колхозы Ново-Деревенского района должны сдавать по 600 тонн хлеба в день. За последние же дни на заготовительные пункты поступает 32—50 тонн зерна.

Почему же колхозы района систематически не выполняют график хлебосдачи?

В районе многие руководители колхозов саботируют хлебозаготовки, не чувствуют ответственности перед страной и фронтом. Вот колхоз «Социализм». Он до сих пор не сдал государству 900 центнеров.

— Нет зерна в колхозе, — говорит председатель т. Авилов.

Факты же говорят о другом. Более ста гектаров зерновых в артели не обмолочено. Обмолот в колхозе организован плохо. Целыми сутками простаивают конная и сложная молотилки.

Положение в колхозе «Социализм» характерно для других сельскохозяйственных артелей района. Там тоже сильно затягивают обмолот и хлебосдачу. Председатель колхоза «Луч» т. Пчелинцев вместо мобилизации всех сил на быстрейшее выполнение обязательств перед государством, рассуждает:

— Куда спешить, успеем и обмолотить, и рассчитаться с государством.

Стоит ли удивляться после этого, что колхоз не сдал государству 450 центнеров зерна?

Продолжительное время не сдают хлеб колхозы имени Красина, «Комсомолец», «Путь Ленина». В кладовой колхоза имени Чапаева лежат десятки центнеров зерна, хотя обязательство перед государством колхоз не выполнил.

Руководители района, знают об этих фактах, но решительных мер к саботажникам хлебосдачи не принимают.

(Наш корр.).

От Советского Информбюро

Оперативная сводка за 31 октября

В течение 31 октября северо - восточнее и юго-западнее венгерского города НЬИРЕДЬХАЗА наши войска с боями заняли более 50 населенных пунктов, в том числе город и железнодорожную станцию ХАЙДУ-НАНАШ, город и железнодорожную станцию ХАЙДУ-ДОРОГ, крупные населенные пункты УЙКЕНЕЗ, ТОРНЬОШПАЛЬЦА, АНАРЧ, ДЬЮЛАХАЗА, НЬИР-КАРАС, НЬИР-ТАШШ, ПЕТНЕХАЗА, РАМОЧАХАЗА и железнодорожные станции УЙКЕНЕЗ, КОПОЧ-АПАТИ, ЯКО. Город НЬИРЕДЬХАЗА, в ходе боев переходивший из рук в руки, вновь занят нашими войсками.

На БУДАПЕШТСКОМ направлении, между реками ТИССА и ДУНАЙ наши войска вели наступательные бои, в ходе которых заняли более 200 населенных пунктов, среди которых крупные населенные пункты АЛПАР, ИЖАК, КАЛОЧА, ЧАСАРТЕЛЬТЕШ, ХАЙОШ, АЛЬШО-МЕДЬ, ХОМОКМЕДЬ, МИШКЕ, БАТЯ, ФАЙС, ДУШНОК, НЕМЕШНАДУДВАР, СЮКЕШД, ЭРШЕК-ЧАНАД и железнодорожные станции КОХАРИ СЕНТ ЛОРАНЦИ, УРРЕТ, ПУСТА ПАКА, КАРХАНКЕЗ, БАЛЛОСЕГ, ПИРТ, КАЛОЧА. Наши войска ворвались в город КЕЧКЕМЕТ, где завязали уличные бои. В боях между реками ТИССА и ДУНАЙ наши войска взяли в плен 4.018 немецких и венгерских солдат и офицеров.

На других участках фронта — поиски разведчиков и в ряде пунктов шли бои местного значения.

За 30 октября наши войска на всех фронтах подбили и уничтожили 104 немецких танка. В воздушных боях и огнем зенитной артиллерии сбито 50 самолетов противника.

* * *

Северо - восточнее и юго-западнее венгерского города Ньиредьхаза наши войска продвинулись вперед до 20 километров и овладели опорными пунктами обороны противника — городами Хайду-Панаш и Хайду-Дорог. Особенно ожесточенные бои произошли в районе города Ньиредьхаза. Противник, сосредоточив крупные силы танков и пехоты, предпринял контратаку и ворвался в город. Однако все попытки немцев удержать в своих руках этот крупный узел коммуникаций были сорваны решительными действиями советских частей. Мощными ударами наши танки и пехота сломили сопротивление врага и вновь заняли город Ньиредьхаза. В ходе боев уничтожено до 1.500 немецких и венгерских солдат и офицеров. Подбито и сожжено 17 танков и самоходных орудий противника.

* * *

На Будапештском направлении, между реками Дунай и Тисса, наши войска заняли более 200 населенных пунктов. Советские части на широком фронте прорвали оборону противника и с боями продвинулись вперед. Немцы и венгры спешно подбросили свежие резервы. Совершая стремительные обходные маневры, наши войска блокируют гарнизоны и отдельные группы войск противника, а затем уничтожают их. В одном районе окружены и разгромлены два полка и штаб 23 венгерской пехотной дивизии. Командир дивизии убит. Взято большое число пленных. Среди пленных группа штабных офицеров во главе с заместителем командира 23 венгерской дивизии. Сожжено и подбито свыше 30 немецких танков. На другом участке части Н-ского соединения, продвигаясь вперед, отбили несколько контратак противника. Гитлеровцы бросили в бой крупные силы пехоты, но не смогли удержать заранее подготовленный рубеж. Отбрасывая врага, наши войска ворвались в город Кечкемет и ведут в нем уличные бои. Этот город насчитывает около 80 тысяч жителей и является крупным узлом железных дорог.

* * *

В Восточной Пруссии происходила артиллерийская перестрелка. Севернее населенного пункта Гросс Тракенен противник предпринял разведку боем. Гитлеровцы были рассеяны, не достигнув переднего края нашей обороны. На другом участке подразделение немецких автоматчиков, при поддержке танков атаковало позиции Н-ской части. Орудийные расчеты старшины Егозова, сержанта Боголиева и младшего сержанта Сидорова открыли огонь и уничтожили два танка и два бронетранспортера противника. Немецкие автоматчики в большей своей части уничтожены.

* * *

Авиация Северного флота наносила удары по немецким кораблям в Танафиорде и в порту Варде. В результате прямых попаданий бомб потоплены транспорт водоизмещением в 2 тысячи тонн, сторожевой корабль, буксир, сторожевой катер и четыре мотобота противника.

* * *

Авиацией Краснознаменного Балтийского флота потоплен в южной части Балтийского моря транспорт противника водоизмещением в 4 тысячи тонн. Кроме того, другой немецкий транспорт уничтожен в порту Либава.

Немецкое командование издает многочисленные приказы, в которых требует от своих солдат преодолеть танкобоязнь. Солдатам предлагается удерживать свои позиции и не отходить ни на шаг. Однако эти приказы не достигают цели, ибо немецкие солдаты боятся советских танков.

Пленный ефрейтор штаба 1 батальона 17 немецкого пехотного полка Артур Лихтенберг рассказал: «Наш батальон был внезапно атакован русскими. Мы быстро отступили в лес. Неожиданно с правой и левой стороны показались 6 русских танков. Солдат обуял такой страх, что они бросили не только оружие, обоз с имуществом и свои личные вещи. Мы понесли тяжелые потери. От батальона осталось не более 30 человек».

Взятый в плен на 3-м Белорусском фронте обер-ефрейтор 3 роты саперного батальона 1 немецкой пехотной дивизии Рудольф Фридер сообщил: «Перед нашим батальоном была поставлена задача уничтожить прорвавшиеся русские танки. Для этой цели были выданы противотанковые ружья и противотанковые гранаты. Нам приказали подпускать танки на близкое расстояние, а затем стрелять по ним. Но солдаты говорили — танк раздавит нас прежде чем мы успеем выстрелить. При появлении русских танков мы сдались в плен».

На одном участке 1-го Прибалтийского фронта нашим танкистам сдались в плен 22 солдата и немецкий лейтенант Шульмайстер. Пленный ефрейтор Отто Хорт заявил: «Когда показались русские танки, вся рота бросилась бежать, не сделав ни одного выстрела. Какой то офицер попытался остановить бегущих, но из этого ничего не вышло. Наша группа решила не убегать, а сдаться в плен».

Плодовые деревья— на усадьбы колхозов и колхозников

За последние два года в области была проделана значительная работа по возрождению плодово-ягодных насаждений в колхозах, на усадьбах колхозников, рабочих и служащих. Но чтобы восстановить былую славу рязанских садов, надо еще много и упорно поработать.

Нынешней осенью для колхозов и колхозников области отпускается 528 тысяч штук саженцев семечковых, 60 тысяч штук косточковых и 238 тысяч штук саженцев ягодников. Весь этот посадочный материал следовало вывозить из плодопитомников до 5 октября, а многие районы до сих пор даже не заключили договоров с плодопитомниками. К таким районам относятся Чучковский, Сапожковский, Мерлинский, Бельковский.

Бельковский район в течение пяти лет не заложит плодово-ягодных саженцев, несмотря на то, что там нет садов ни в колхозах, ни на усадьбах колхозников. Руководителям района, видимо, недооценивают садоводство, как важнейшую отрасль сельского хозяйства.

Есть и такие районы, которые заключили договоры с плодопитомниками, но к выборке посадочного материала не приступали. Не думают выполнять свой договора Солотчинский, Клепиковский, Тумский, Спасский, Елатомский, Пронский районы.

Наступают холода. В распоряжении колхозов и колхозников для завоза посадочного материала яблони и ягодников остаются считанные дни. Многим районам саженцы придется перевозить за сотни километров. При длительной же перевозке саженцев в холодное время грудное сохранить от иссушения и подмораживания корневую систему, что обычно влечет за собой большой выпад плодовых деревьев и ягодников.

В тех хозяйствах, где осенью не удается произвести посадку завезенных саженцев, их необходимо прикопать. Нельзя хранить посадочный материал в подвалах или на сеновалах, как это практиковалось в колхозах Рязанского и других районов.

Выбрать все саженцы плодовых деревьев и ягодников из плодопитомников, бережно доставить их в колхозы и по всем правилам агротехники заложить плодовые сады—за эту работу надо приниматься уже теперь, пока не ушло время.

Н. ЕФРЕМОЧКИНА,
агроном облземотдела.

К ремонту тракторного парка не готовятся

Осенью прошлого года в Красноармейской МТС своевременно не подготовили ремонтную базу и тем самым создали затем многих тракторов. Директор МТС тов. Чаркин не учел ошибок прошлого года и теперь. МТС неудовлетворительно готовится к осенне-зимнему ремонту тракторного парка. Крыша механического цеха худая, на станки и оборудование протекает дождевая вода. В ремонтной мастерской пол того и гляди провалится, на верстаках не держатся тиски.

Ничего не стоит пристроить к мастерской тамбуры, чтобы было теплее. Прошлой зимой ремонтные рабочие разжигали костры в мастерской. В этом сезоне им снова, видимо, придется обогреваться у костров.

В прошлом году от тракторов, стоявших в гараже, пропадали детали и части — у гаража не было ворот, нельзя было его закрыть. Эта бесхозяйственность дорого обошлась государству. Если не привести гараж в порядок, прошлогодняя история наверняка повторится.

Тов. Чаркин не старается улучшить свою работу и его беспечность может вновь привести к невыполнению плана и плохому качеству ремонта машинно-тракторного парка.

(Наш соб. корр.).

Спасский район.

Накануне зимовки скота

КАДОМ. Общественный скот колхоза «Животновод» полностью обеспечен кормами. Заготовлено 1.500 центнеров сена. На свиноводческую ферму завезено более 1000 пудов картофеля.

Полностью обеспечен кормами и скот колхозников. Многие семьи получили по 100 и более пудов сена.

М. ФРОЛКИН.

* * *

НОВАЯ ДЕРЕВНЯ. Животноводческие постройки сельхозартели «Прожектор», готовы к приему скота: стены хорошо промазаны, рамы застеклены, двери и потолки утеплены. В помещениях чистота и порядок.

Животноводческие постройки электрифицированы. На весь стойловый период подвешены корма: сено, клевер, мякина.

(Наш корр.).

* * *

ЗАХАРОВСКОЕ. В совхозе «Пионер» план развития животноводства перевыполнен. Повышен выход молочной продукции. План надоя молока выполнен еще к сентябре. Получено в среднем от каждой фуражной коровы по 1.250 литров.

Зима не застанет красных животноводов совхоза. Для скота создана сытая зимовка. Грубых кормов заготовлено вдвое больше, чем было предусмотрено планом. Заложено 400 тонн силоса.

Животноводческие постройки приведены в образцовый порядок.

(Наш соб. корр.).

В Обкоме ВКП(б) и Облисполкоме

Об итогах областного социалистического соревнования тракторных бригад за период с 1 августа по 1 октября 1944 года

В соответствии с условиями социалистического соревнования тракторных бригад МТС и совхозов в 1944 году, Обком ВКП(б) и Облисполком подвели итоги областного соревнования тракторных бригад за период с 1 августа по 1 октября текущего года.

Победителям в областном социалистическом соревновании вручаются премии:

ПЕРВАЯ ПРЕМИЯ

Бригаде тов. Гармаш из Рыбновской МТС. За бригадой сохраняется переходящее Красное знамя Обкома ВКП(б) и Облисполкома и вручается первая денежная премия в 5 тысяч рублей.

Бригада на 1 октября текущего года выполнила государственный план тракторных работ на 425 процентов, выработав на условный 15-сильный трактор 1.702 гектара и сэкономив горючего 10.025 килограммов.

ВТОРЫЕ ПРЕМИИ

Бригадам тов. **Кострикиной** из Рыбновской МТС и тов. **Анишко** из Старожиловской МТС вручается вторая денежная премия в 3 тысячи рублей.

Бригада тов. Кострикиной выполнила государственный план тракторных работ на 377 процентов, выработав на условный 15-сильный трактор 1.507 гектаров, сэкономив 6.612 килограммов горючего.

Бригада тов. Анишко выполнила государственный план тракторных работ на 315 процентов, выработав на условный 15-сильный трактор 1.426 га, сэкономив горючего 11.045 килограммов.

ТРЕТЬИ ПРЕМИИ

Бригадам тов. Пирожкова из Муравлянской МТС и тов. Уразовой из Сараевской МТС вручается третья денежная премия в 1.000 рублей.

Бригада тов. Пирожкова выполнила государственный план тракторных работ на 302,4 процента, выработав на условный 15-сильный трактор 1.400 га, сэкономив 7.026 килограммов горючего.

Бригада тов. Уразовой выполнила государственный план тракторных работ на 301,7 процента, выработав на условный 15-сильный трактор 1.267 га, сэкономив 10.164 килограмма горючего.

Отмечена хорошая работа тракторных бригад: Тараскина — Ново-Деревенская МТС, Кононовалой — Мервинская МТС, Бортаковского — Можарская МТС, Клиниковской — Кораблинская МТС, Гавриковой — Андреевская МТС, Струнина — Остро - Каменская МТС, Магогина — Пичкиревская МТС, Чижикова — Пичкиревская МТС, Самохвалова — Чемодановская МТС, Тузлукова — Ряжская МТС, Гостевой — Васильевская МТС, Сафонова — Больше-Поповская МТС, Чулкова — Куймановская МТС, Абрамова — Больше - Коровинская МТС, Янутина — Васильевская МТС, Середавинка — Можарская МТС, Лоскутова — Старожиловская МТС, Анашкина — Шиловская МТС, Союстова — Чемодановская МТС, Ширикова — Сасовская МТС, Мироновой — Крутовская МТС, Назаровой — Ермишинская МТС, Дедневой — Рыбновская МТС, Юшкина А. — Лев-Толстовская МТС, Потина—Муравлянская МТС, Кузьмина — Троекуровская МТС, Пронина — Лев-Толстовская МТС, Киликиной — Ново-Бокинская МТС, Позднякова — Березниковская МТС, Строчкова — Шехуховская МТС, Лунина — Добровская МТС, Юшкина Ф. — Лев-Толстовская МТС, Гаврилина — Заболотовская МТС, Вероникова — Муравлянская МТС, Никулиной — Каликанская МТС, Глазунова — Шацкая МТС, Плансина—Шацкая МТС, Бахирева — Ряжская МТС, Шостеркина — Троекуровская МТС, Серегиной — Путятинская МТС, Седовой — Рязанская 1 МТС, Кузнецова — Мерлинская МТС, Борисова — Вастаповская МТС, Любимова — Ново-Деревенская МТС, Щелушкина — Альметовская МТС, Ботухова — Ново-Деревенская МТС, Кочетковой — Чучковская МТС, Мостевой — Березниковская МТС, Ишшиной — Можарская МТС, Борисова — Муравлянская МТС, Осьмина — Шелемишевская МТС, Куприяновой — Ряжская МТС, Жигулина — Воскресенская МТС, Володина — Березниковская МТС, Сигаева —Рязанская 2 МТС, Симакова — Маратовская МТС, Козина — Шелухинская МТС, Андрианской — Андреевская МТС.

НА ДЕРЕВЕНСКИЕ ТЕМЫ

В Милославке, возле исполкома...

Под залихватские переборы двухрядок вечерами в Милославке молодежь распевает частушки:

По ставьте у райисполкома
Приезжие конёй.
А то уедете до дому
Без седелок без вожжей.

Эта песенка — не официальное, так сказать, предупреждение всякому приезжему, не знакомому с милославскими нравами. А нравы эти, что и говорить, своеобразные.

В районный центр ежедневно приезжают по делам колхозники, председатели колхозов и сельсоветов. И всякий раз они ломают голову: где поставить лошадь?

В Милославке нет постоянного двора. Лошадей приходится оставлять под открытым небом, чаще всего возле райисполкома, без всякого присмотра. Для некоей грушки темных лиц это служит источником наживы. Они режут плен, воруют седелки и уздечки.

А на утро на базаре идет бойкая торговля краденой упряжью. Кто же ее покупатели? Покупают упряжь те же самые колхозники, председатели колхозов и сельсоветов, у которых она украдена. Поневоле кушиць — надо же как-нибудь выбираться из районного центра...

В Милославке давно разговаривают о постоялом дворе. Года два назад райисполком даже принял по этому поводу специальное решение. Только какой от этого толк? Постоялого двора попрежнему нет в районном центре.

Б. СИЛЬВЕСТРОВ.
(Наш корр.).

ТЕАТР И ЗРИТЕЛИ

В этом году Театр юного зрителя значительно расширяет воспитательную работу с детьми. С этой целью при театре создана специальная педагогическая часть. Опытный педагог т. Тарновская с первых дней открытия сезона установила тесную связь с юными зрителями.

Во многих школах Рязани — 1 и 4 мужской, 1 и 5 женской и других проведено обсуждение спектакля «Полководец Кутузов». В театре выпускается стенная газета с отзывами и рисунками ребят, посвященными спектаклю.

Недавно по инициативе горкома ВЛКСМ была проведена зрительская конференция комсомольского актива города. Артист Б. Лежала рассказал о своей работе над ролью Кутузова.

Театр намечает обсуждение нового своего спектакля — «Отчий дом» В. Катаева.

УСПЕХИ ЛЕСОРУБОВ

Лесорубам 35-километра Первомайского мехлесопункта в сентябре выполнил план по заготовке дров на 116 процентов, а по вывозке — на 156.

В ответ на обращение работников лесозаготовительных организаций колхозов лесорубы в октябре значительно повысили производительность труда. Лучшист тов. Антонин ежедневно выполняет норму заготовки дров на 240 процентов, лесорубы тт. Новиков, Иванова и Семенова дают по полторы нормы за смену.

Н. ПОЛКОВНИКОВА.

Стрелковые соревнования

В честь 27 годовщины Октября областной и городской Советы Осоавиахима с 1 по 5 ноября проводят стрелковые соревнования на лучшего стрелка города. Сейчас идет тренировка. Лучшие стрелки будут премированы деньгами, почетными грамотами, библиотечками.

Молодые работницы овладевают профессиями

Квалификационная комиссия артели «Красный швейник» приняла зачеты от 18 молодых работниц и присвоила им третий разряд швей. Сейчас в артели обучаются этой профессии еще 25 молодых работниц.



ЧЕРНОМОРСКИЙ ФЛОТ. НА СНИМКЕ: краснофлотцы готовят торпеды перед боевым походом.
Фото Е. Халдея. (Фотохроника ТАСС).

Отъезд из Москвы Болгарской Правительственной делегации

31 октября из Москвы выехала участвовавшая в переговорах с представителями Советского Союза, Великобритании и США о заключении перемирия и в подписании Соглашения о перемирии Болгарская правительственная делегация в составе Министра Иностранных Дел г-на Петко Стайнова, Председателя делегации, Министра без портфеля г-на Добри Терпешева, Министра без портфеля Никоты Петкова, Министра финансов Петко Стоянова, советников: профессора Дмитрия Михалчева, генерал-полковника Георгия Попова, полковника Ивана Антонова, Анны Каменовой и секретарей.

На Московском аэродроме делегацию провожали Заместитель Народного Комиссара Иностранных Дел СССР А. Я. Вышинский, Заведующий 4-м Европейским Отделом НКИД СССР В. А. Зорин, и. о. Заведующего Протокольным Отделом НКИД СССР Г. И. Фомин и Начальник Отдела Внешних Сношений НКО генерал-майор М. П. Кутузов.

Ход выполнения Румынией соглашения о перемирии

БУХАРЕСТ, 25 октября. (ТАСС). В ряде городов Румынии сотрудники Союзной Контрольной Комиссии выявляют все новое и новое советское имущество, вывезенное румынскими оккупантами из Советской Украины и Советской Молдавии. Так, например, из табачной фабрики «Монополия» в Бухаресте обнаружены паровые котлы, моторы и дизели, увезенные с советских предприятий; в городе Тулча найдено оборудование консервной фабрики и много разных станков и машин, награбленных румынами в Кишиневе. Союзной Контрольной Комиссией приняты меры к немедленной отправке этого имущества в Советский Союз.

За время оккупации советских территорий румыны награбили и вывезли к себе свыше 3 тысяч тракторов. В настоящее время более двух тысяч из этого количества уже выявлено Союзной Контрольной Комиссией. Кроме того, найдено много другого сельскохозяйственного инвентаря. Комиссия предложила румынским властям срочно отремонтировать тракторы и другие сельскохозяйственные машины, принадлежащие СССР, и затем отправить их в Советский Союз. Это требование в настоящее время выполняется.

Некоторые румынские учреждения и организации пытаются, однако, саботировать выполнение Соглашения в той части, которая касается возврата советского имущества. Были случаи, когда с целью скрыть это имущество от передачи уничтожались советские марки и надписи на станках и другом имуществе, сжигались документы на это имущество и т. п. Союзная Контрольная Комиссия потребовала у румынского правительства показания виновных и этом лиц и принятия мер к недопущению подобных махинаций в дальнейшем.

Румынское правительство неудовлетворительно проводит чистку государственного аппарата Румынии от укрывающихся в нем профашистских элементов. Кроме тех преступников войны, об аресте которых уже сообщалось в печати, румынские власти арестовали недавно по всей стране свыше 500 румынских фашистов — железногвардейцев, но гораздо большее число их, в том числе многие их руководители, продолжают оставаться на свободе.

Военные действия в Западной Европе

ЛОНДОН, 31 октября. (ТАСС). В сообщении штаба верховного командования экспедиционных сил союзников говорится:

Зейд-Бевеланд находится в руках союзников. Рано утром 30 октября захвачен город Гус. Войска союзников, продвигающиеся на запад вдоль железной дороги, достигли железнодорожной ветки, ведущей в Вальхерену.

В районе окружения войск противника у реки Шельды от неприятеля очищена небольшая полоска земли. В районе Слейса происходили тяжелые бои.

В секторе Берген-Оп-Зоом и Розендаль отмечено продвижение войск союзников.

Розендаль занят; союзники находятся в трех милях от Стенбергена и достигли района Ауд Гастель. К северо-западу от Бреды отмечено некоторое продвижение. Войска союзников оседлали всю дорогу между Берген-Оп-Зоом и Бредой. К северо-западу от Тильбурга продолжается наступление на широком фронте; союзники достигли окраин Остергуута и дальше на востоке находятся в окрестностях Капелле.

Мольер-ле-Мец очищен от противника.

На других участках фронта от Ахена до Люнсвиля продолжались действия патрулей. Некоторое продвижение отмечено к востоку от Рамбервилье.

Авиация союзников поддерживала действия наземных частей и совершила ряд налетов на об'екты противника в Германии.

Встреча маршала Тито с Шубашичем

БЕЛГРАД, 31 октября. (ТАСС). Как передает радио «Свобода Югославия», состоялась встреча маршала Иосипа Броз-Тито с премьер-министром югославского правительства доктором Шубашичем. Темой их беседы было образование правительства об'единенной Югославии. Беседа проходила в сердечной атмосфере и в духе полного взаимопонимания. Принято решение немедленно приступить к созданию нового правительства.

ПРАЗДНОВАНИЕ В ТУРЦИИ 21 ГОДОВЩИНЫ ТУРЕЦКОЙ РЕСПУБЛИКИ

АНКАРА, 29 октября. (ТАСС). Сегодня по случаю 21-й годовщины провозглашения Турецкой республики в Анкаре состоялся парад частей анкарского гарнизона. Перед началом парада с краткой речью выступил президент Турции Исмет Инёню, который поздравил население с праздником. На параде присутствовали все члены дипломатического корпуса и представители Турецкой и иностранной печати.

Наступление японских войск на Гуйлин

ЧУНЦИН, 30 октября. (ТАСС). Согласно сообщениям китайского командования, японцы, начиная с 16 октября, неоднократно предпринимали попытки продвинуться к западу от железной дороги, ведущей на провинции Хунань и провинцию Гуанси. На этой железной дороге расположен город Гуйлин — столица провинции Гуанси.

27 октября утром японцы начали крупное наступление на Гуйлин. 28 октября китайское командование сообщило о том, что передовые колонны японских войск подошли к предместьям Гуйлина, где в настоящее время идут ожесточенные бои.

Ответ. редактор К. ПОЗДНЯКОВА.

МОЛОДЕЖНЫЕ БРИГАДЫ

На производственном совещании первой попросила слово бригадир комсомольско - молодежной бригады Шура Ершегина.

— По всей стране развернулось социалистическое соревнование за достойную встречу 27 годовщины Октября, — заявила она. — Призыв московских автостроителей нашел горячую поддержку у всех трудящихся. Давайте и мы соревноваться. Я со своей бригадой обязуюсь выполнять норму на 220 процентов. Вызываю на соревнование бригаду Андреевой.

Так началось в артели соревнование. Оно охватило все цехи и бригады. Каждый рабочий взял обязательство по высокой выработке.

Спустя полмесяца мы подвели предварительные итоги. Результаты оказались хорошими: девушки сдержали свое слово. Из 222 процентов выполнила сентябрьское задание бригада Шуры Ершеговой. И с каждым днем в бригаде растет производительность труда. За 18 дней октября девушки выполнили задание на 232,5 процента.

По три нормы систематически выполняет Шура Борисова, по 5 норм дает Маруся Балашова, а 3 октября она выполнила норму на 512,6 процента. У работницы бригады т. Андреевой ежедневная выработка составляет в среднем 220—250 процентов. Значительно перевыполняют нормы молодежные бригады тт. Абалиной, Чернигиной и других.

Всего в артели 11 молодежных и фронтовых бригад. Все они изо дня в день перевыполняют нормы. Их работа вызвала общий производственный подъем. В артели не стало рабочих, не выполняющих дневных заданий.

Успех работы молодежных бригад обеспечивает правильная организация рабочего места, рациональное использование каждого часа времени, а главное то, что каждый член бригады учится, повышает свою квалификацию.

Швейный цех у нас основной в артели. Раньше он не всегда справлялся с производственным заданием. Здесь когда-то впервые были организованы две молодежных бригады. Бригадиры тт. Абалина и Чернигова правильно расставили силы, ввели новый метод работы — по конвейеру, организовали производственную учебу. В бригадах укрепилась трудовая дисциплина, развернулось социалистическое соревнование. Девушки хорошо ухаживали за машинами. Нередко ухаживали за машинами. Нередко приходилось тратить время на подготовку машины в рабочие часы, то теперь это делается заранее, после окончания смены.

Организация молодежных бригад оказала большое влияние на рост кадров, на повышение производительности труда. Когда в бригаду приходит новый человек, девушки стараются, чтобы и он выполнял производственное задание, учат его, помогают в работе.

У нас была одна бригада из 19 человек. В целом она работала неплохо, но 5 человек не выполняли норму. Мы разделили бригаду на три. Теперь люди почувствовали больше ответственности. Если раньше один человек работал плохо, его не так было заметно среди 19, теперь из среди 6 человек он выделяется, чувствует, что за ним следят товарищи, требуют, чтобы и он хорошо работал.

В молодежных бригадах хорошо поставлено производственно - техническое обучение рабочих. Все девушки их хорошо и отлично сдали техминимум. Приобретенные знания помогают им быстро осваивать выпуск новой продукции. В октябре артель получила заказ на изготовление брюк. Это для нас был новый вид продукции. И все же рабочие успешно выполняют заказ. В этом помогла им учеба.

С организацией молодежных бригад лучше стал расти уход труда. Каждый работник к концу дня пробует от своего бригадира сведения о своей выработке. У нас есть доски показателей, на них ежедневно отмечаются результаты работы бригад. В цехах установлены доски почета, куда заносятся фамилии тех, кто дал наивысшую выработку за день.

Много полезного дают производственные совещания с руководителями и стахановцами бригад, которые мы проводим два раза в месяц. На совещаниях обсуждаем наших лучших производственников об опыте их работы, критикуем отстающих.

Нет необходимости рассказывать о том, какое значение в повышении производительности труда имеет политико-массовая работа. Лекции, доклады на международные темы, о событиях на фронте у нас читаются регулярно. Ежедневно в бригадах и цехах проводят работу агитаторы.

Немногие из тех, что за время войны число рабочих рук в артели почти вдвое уменьшилось, а производственный план увеличился, все же артель успешно справляется с заданиями. В этом большая заслуга комсомольско - молодежных и фронтовых бригад. Они наша опора.

А. ТАРАБРИНА,
секретарь партийной организации артели им. Красной Армии.

С 1 ноября по 15 декабря 1944 года ежедневно и в выходные дни с 9 до 18 часов Управление водоканализационного производства - перерегистрацию абонентов на пользование водой и канализацией домоуправлений, домовладений, государственных, промышленных, хозяйственных предприятий, кооперативных, военных и других учреждений на 1945 год.

При перерегистрации обязательно представить документы:

1. О погашении задолженности за 1944 год.
2. Домовую и абонентную книжки 1944 г. (представляют домовладения).
3. Справку с указанием расчетного счета, фамилии лица, ответственного за водоснабжение.
4. Справку о диаметре ввода и количестве человек, проживающих временно и постоянно.
5. Справку о количестве автомашин, тракторов, крупного и мелкого скота, площади садов и огородов.

С организаций, предприятий и домовладельцев, не прошедших в срок перерегистрацию плата будет взиматься в десятикратном размере, как за безабонентное пользование.

Перерегистрация производится в Управлении водоканализации — гор. Рязань, Советская площадь, д. № 2.

Шофер на газогенераторную машину. Обращаться: Рязань, Ямская, 35, мыловаренный завод.

РЯЗАНСКОМУ ПЕДИНСТИТУТУ требуются комнаты, углы и койки для размещения студентов и преподавателей. С предложением обращаться по адресу: Рязань, ул. Свободы, 38, комната 1, тел. коммутатор пединститута, добавочный 4.

ТРЕБУЮТСЯ:

Главные и старшие бухгалтеры, бухгалтеры - ревизоры, бухгалтеры и счетные работники, знакомые с учетом заготовок, для работы в районных и межрайонных заготовительных конторах в следующие области: Полтавскую, Черниговскую, Житомирскую, Каменец - Подольскую, Ровенскую, Волынскую, Тарнопольскую, Станиславскую, Сумскую и Черновицкую. С заявлениями обращаться: Резюкгортилеозовощтрест, в гл. бухгалтеру, 1-я Пролетарская ул., д. 11.

Работники, отвечающие указанным требованиям, будут направляться по адресу:

г. Киев, Крещатик, 56. Укрторгплодоовощтрест.

АДРЕС РЕДАКЦИИ: Рязань, ул. Радищева, дом № 24 ТЕЛЕФОНЫ: ответ. редактора — 89, зам. отв. редактора — 9—19, отв. секретаря — 34, отделов: партийной жизни и пропаганды марксизма - ленинизма, рабселькоров и писем — 4—51, промышленного и сельскохозяйственного — 4—64, бухгалтерии и отдела объявлений—6—05, выпускающего — 1—68.

НБО0214 Заказ № 4721 Тираж 86180 экз. Рязанская типография.

Пролетарии всех стран, соединяйтесь!

СТАЛИНСКОЕ ЗНАМЯ

Орган Рязанского Обкома и Горкома ВКП(б), Областного и Городского Советов депутатов трудящихся

4 год
НОЯБРЬ
3
ПЯТНИЦА
№ 218 (7923)
Цена 20 коп.

Публичная библиотека СССР имени В. И. Ленина

ПРИКАЗ

Верховного Главнокомандующего

Маршалу Советского Союза МЕРЕЦКОВУ
Адмиралу ГОЛОВКО

Войска КАРЕЛЬСКОГО фронта, во взаимодействии с соединениями и кораблями СЕВЕРНОГО ФЛОТА, наступая в трудных условиях Заполярья, сегодня, 1 ноября, завершили полное освобождение ПЕЧЕНГСКОЙ (ПЕТСАМСКОЙ) области от немецких захватчиков.

В боях за освобождение Печенгской области отличились войска генерал - лейтенанта ЩЕРБАКОВА, генерал-майора АБСАЛЯМОВА, генерал - майора МИКУЛЬСКОГО, генерал - майора КОРОТКОВА, генерал-майора ЖУКОВА, полковника СОЛОВЬЕВА, полковника ГРЕБЕНКИНА, генерал - майора ПАНИНА, полковника КАВЕРИНА, полковника КОЩИЕНКО, полковника ЛЫСЕНКО, полковника КАЛИНОВСКОГО, генерал - майора ХУДАЛОВА, полковника БЛАК, полковника АМВРОСОВА, генерал - майора СОПЕНКО, полковника СТАРЦЕВА, полковника НИКАНДРОВА, полковника ЕВМЕНОВА, полковника КРЫЛОВА, полковника РАССОХИНА, генерал - майора ДУБОВЦЕВА, генерал - майора береговой службы КУСТОВА; моряки контр - адмирала МИХАЙЛОВА, контр-адмирала ФОКИНА, капитана 1 ранга КУЗЬМИНА, капитана 1 ранга КЛЕВЕНСКОГО, капитана 1 ранга КОЛЫШКИНА, капитана 2 ранга АЛЕКСЕЕВА, капитана 3 ранга ЗЮЗИНА, капитана 3 ранга ФЕДОРОВА, капитана 2 ранга КОРШУНОВИЧА; артиллеристы генерал - лейтенанта артиллерии ДЕГТЯРЕВА, генерал - майора артиллерии ПАНИТКИНА, генерал - лейтенанта артиллерии ВОЕВОДИНА, полковника ЯРОСЛАВЦЕВА, полковника ГРИГОРЬЕВА, полковника БАНДЮКЕВИЧА, полковника МАНЯКИНА, полковника ЛИХУТА, полковника ХРАМОВА, подполковника ГОЛДЫХОВА, подполковника ФЕТИСОВА, подполковника ЕРЕСЬКО, подполковника ШАПИРО, подполковника ШЕПЕЛЬ, подполковника ЗУБАРЕВА, подполковника КРИВОШЕЕВА, майора ГОЛУБЕВА, майора ЕДЕМСКОГО, майора ВАКУРОВА, полковника БОЖКОВА, полковника УХАНОВА, подполковника ЮСОВА, полковника ПЕРЛОВА, подполковника БЕРЕЗИНА, майора ДОЛУДЕНКО, подполковника ТИТОВЧЕВА, подполковника КОЗЛОВА, подполковника РОГОВОГО, полковника СОБОЛЕВА; танкисты генерал - лейтенанта танковых войск КОНОНОВА, полковника СОКОЛОВА, полковника ЮРЕНКОВА, подполковника СУЧКОВА, подполковника ТЕРЕНТЬЕВА, подполковника АРШИНЕВСКОГО, подполковника ТАРЧИЛИНА, подполковника ЛЕЩЕНКО, подполковника КОРШУНОВА; летчики генерал - лейтенанта авиации СОКОЛОВА, генерал - майора авиации ПРЕОБРАЖЕНСКОГО, генерал - майора авиации КИДАЛИНСКОГО, генерал - майора авиации ПЕТРУХИНА, полковника ЖАТЬКОВА, полковника УДОНИНА, полковника ЛАРЮШКИНА, полковника ФИНОГЕНОВА, полковника КАЛУГИНА, полковника МИНАЕВА, полковника ПУШКАРЕВА, полковника ПОГРЕШАЕВА, подполковника ЛИТВИНОВА; саперы генерал - лейтенанта инженерных войск ХРЕНОВА, полковника ЛЕЙЧИКА, полковника АРШБА, подполковника ЗАХАРОВА; связисты генерал - лейтенанта войск связи ДОБЫКИНА, полковника ЕКИМОВА, майора государственной безопасности ГАВРИЛОВА, капитана 2 ранга ПОЛОЗОК.

В ознаменование одержанной победы соединения и части Карельского фронта, а также соединения и корабли Северного флота, наиболее отличившиеся в боях за освобождение ПЕЧЕНГСКОЙ области, представить к награждению орденами.

Сегодня, 1 ноября, в 21 час столица нашей Родины МОСКВА от имени Родины салютует доблестным войскам Карельского фронта и морякам Северного флота, освободившим ПЕЧЕНГСКУЮ область, — двадцатью артиллерийскими залпами из двухсот двадцати четырех орудий.

За отличные боевые действия ОБЪЯВЛЯЮ БЛАГОДАРНОСТЬ руководимым Вами войскам, а также соединениям и кораблям Северного флота, участвовавшим в боях за освобождение ПЕЧЕНГСКОЙ области.

Вечная слава героям, павшим в боях за свободу и независимость нашей Родины!

Смерть немецким захватчикам!

Верховный Главнокомандующий
Маршал Советского Союза И. СТАЛИН.

1 ноября 1944 года.

Поддержим почин передовых людей колхозной деревни

На-днях в нашей газете была опубликована телеграмма бригадира тракторной бригады Муравлянской МТС, депутата Верховного Совета РСФСР Павла Никифоровича Пирожкова. В этой телеграмме тов. Пирожков сообщает, что бригада с честью выполнила свое обязательство вспахать за сезон четырьмя тракторами ЧТЗ 20 тысяч гектаров. Выработано 20.050 гектаров и сэкономлено 10 тысяч килограммов горючего.

Но на этом пирожковцы не успокоились. В честь героических побед Красной Армии они обязались дополнительно поднять тысячу гектаров зяби и из хлеба, заработанного на трудодни, сдать в фонд победы 600 пудов. Трактористы бригады Пирожкова призывают тракторные бригады области последовать их примеру — повысить темпы взмета зяби и из личных запасов сдавать хлеб в фонд Красной Армии.

Обком ВКП(б) и Облисполком одобрили инициативу бригады Пирожкова и выразили уверенность в том, что этот почин найдет горячий отклик и поддержку среди трактористов и колхозников области.

Благородный почин трактористов бригады Пирожкова заслуживает поощрения и подражания. Молва о славных делах пирожковцев, ряд лет подряд добивающихся высокой выработки на трактор, гремит по всей области и за ее пределами. В 1939 году с трибуны XVIII партс'езда тов. Андреев назвал имя Пирожкова в числе передовых людей сельского хозяйства Советского Союза. Высокая оценка, данная тов. Андреевым работе Пирожкова, окрылила всех трактористов его бригады. Они добились самой высокой в стране выработки на трактор ЧТЗ, вспахав за сезон 6.350 гектаров.

В дни войны, несмотря на перебои с горючим и другие трудности, бригада тоже добивается высокой выработки. В прошлом году она вспахала на четырех тракторах ЧТЗ 15.000 гектаров. В этом году выработано еще больше.

Двадцать тысяч гектаров вспахивают за сезон 30 человек. Это огромное поле, которое не обойдешь и за день. Одна бригада вспахивает больше половины всей посевной площади колхозов Муравлянского района. Каждый день она пашет по 115 гектаров и заменяет ежедневно 115 пахарей, 115 пароконных плугов и 230 лошадей. Трактористы работают и за себя и за солдат, которые сражаются на фронте. Они дают много хлеба стране и Красной Армии.

Самоотверженный труд пирожковцев сам по себе является ценнейшим вкладом в дело победы над немецкими захватчиками. Но Пирожков и все члены его бригады не кичатся своими успехами. Они не могут быть спокойными, пока идет война, пока не добит враг. Как верные сыны своей матери-родины, пирожковцы в дни великих исторических побед Красной Армии, которая вышибла врага из пределов нашей страны, спрашивают себя: «Все ли мы сделали для победы? Можем ли мы еще помочь фронту, Родине?».

И отвечают: «Да, мы много сделали, но мы можем сделать еще больше на благо своего отечества». И тут же из личных запасов вносят хлеб в фонд Красной Армии, тут же обязуются помочь колхозам в под'еме зяби. Это ли не яркий пример патриотизма, честного и верного служения своему народу, своей Отчизне!

Нет сомнения, что патриотический почин пирожковцев будет поддержан всеми трактористами и колхозниками нашей области. Каждый, в ком бьется сердце советского патриота, сделает все, чтобы помочь Красной Армии быстрее добить фашистского зверя в его берлоге.

Обязательство пирожковцев — поднять тысячу гектаров зяби — имеет большое значение, тем более, что наша область отстает с проведением этой работы. Каждая тракторная бригада может и должна помочь колхозам выполнить план зяблевой пахоты. Зябь надо пахать, не считаясь с легкими утренними заморозками. Чем больше зяби, тем выше будет урожай!

Сообщения о сдаче хлеба в фонд Красной Армии из личных запасов уже поступают из многих мест. Председатель колхоза имени Красной Армии, Спасского района, тов. Перведенцев в ответ на победы советского оружия в Восточной Пруссии сдал в фонд победы из личных запасов 30 пудов хлеба и 90 пудов картофеля и овощей. Сдают хлеб из личных запасов и члены сельхозартелей имени Сталина, «Задонский», «Победа», «Красное знамя», «Красный путиловец», Данковского района, многих артелей Рыбновского, Рязанского, Ижевского и других районов.

Задача партийных, советских и комсомольских организаций состоит в том, чтобы возглавить этот почин передовых людей колхозной деревни, сделать движение по сдаче хлеба из личных запасов колхозников массовым.

Колхозники и колхозницы, рабочие и работницы МТС и совхозов! Встречая 27 годовщину Великой Октябрьской социалистической революции, шире развернем социалистическое соревнование за досрочное выполнение государственного плана хлебозаготовок, сверхплановую сдачу хлеба в фонд Красной Армии и завершение всех сельскохозяйственных работ!

Вручение орденов „Мать-героиня" и грамот Президиума Верховного Совета СССР о присвоении почетного звания „Мать-героиня"

1 ноября в Кремле Председатель Президиума Верховного Совета СССР тов. **М. И. Калинин** вручил ордена **«Мать-героиня»** и грамоты Президиума Верховного Совета СССР о присвоении почетного звания **«Мать-героиня»** группе матерей, родивших и воспитавших 10 и более детей.

Ордена **«Мать-героиня»** и грамоты Президиума Верховного Совета СССР о присвоении почетного звания **«Мать - героиня»** вручены **А. С. Алексахиной** — домашней хозяйке, проживающей в поселке Мамонтовка, Пушкинского района, Московской области; **М. П. Арнадьевой** — домашней хозяйке, проживающей в поселке Бокситогорск, Тихвинского района, Ленинградской области; **В. Г. Асадуллиной** — колхознице сельхозартели имени Ворошилова, Чишминского района, Башкирской АССР; **А. М. Белоусовой** — колхознице Подберезниковской сельхозартели, Коломенского района, Московской области; **Т. С. Бубновой** — работнице столовой Торфоснаба, Верхне-Пышминского района, Свердловской области; **С. В. Игнатьевой** — домашней хозяйке, проживающей в Ленинграде; **А. С. Кирилиной** — колхознице артели 1 мая, Новоторжского района, Калининской области; **М. М. Рыжковой** — домашней хозяйке из города Тулы; **М. Е. Смагиной** — домашней хозяйке, проживающей в Кировском районе города Москвы, и **Е. П. Солдатовой** — колхознице артели имени Максима Горького, Шатковского района, Горьковской области.

Председатель Президиума Верховного Совета СССР тов. **М. И. Калинин** сердечно поздравил матерей с высокими наградами, которыми правительство отметило их заботы и огромный труд, вложенные ими в воспитание своих детей, и пожелал им здоровья и сил.

Матери - героини просили тов. **Калинина** передать товарищу **Сталину** их благодарность за большую заботу и внимание к женщине-матери и пожелания ему здоровья.

(ТАСС).

Всесоюзное соревнование за досрочное выполнение плана хлебозаготовок

Фронт требует больше хлеба!

Выполним к 5 ноября план хлебозаготовок, к 10 ноября сдадим сверх плана в фонд Красной Армии 750 тысяч пудов хлеба

☆

100 тысяч пудов картофеля и овощей сверх плана

Беседа с секретарем Спасского райкома ВКП(б) тов. Дубковым

Приближается XXVII годовщина Великой Октябрьской социалистической революции. Этот праздник колхозники и колхозницы Спасского района встречают новыми производственными успехами. Выполнены обязательства по хлебопоставкам, завершены все сельскохозяйственные работы.

Теперь колхозники прилагают все усилия, чтобы до 10 ноября сдать сверх плана в фонд Красной Армии 100 тысяч пудов картофеля и овощей.

Многие артели завершают сверхплановую сдачу овощей и картофеля. Колхозники сельхозартели имени Куйбышева сдали сверх плана 60 тонн овощей и 20 тонн картофеля. Вывозят картофель и овощи сверх плана и другие колхозы.

НА ДЕЛО ПОБЕДЫ

Колхозники сельхозартели «Большевик», Мордвиновского сельсовета, Сасовского района, собрали в этом году высокий урожай и досрочно рассчитались с государством по хлебопоставкам.

С большим воодушевлением колхозники встретили сообщение о том, что наша героическая Красная Армия вступила на территорию врага. В ответ на эту историческую победу они решили сдать для Красной Армии сверх плана 134 центнера хлеба. Обязательство выполнено, хлеб государству сдан.

Колхоз выполнил и план поставок картофеля. Колхозники закончили все сельскохозяйственные работы.

АБАНЬКИН,
председатель колхоза «Большевик».



По решению бюро Обкома ВКП(б) за досрочное выполнение государственного плана хлебозаготовок заносятся на Областную Доску почета районы:

12. СТАРОЖИЛОВСКИЙ — секретарь райкома ВКП(б) т. ЕРМАКОВ, председатель райисполкома т. МИХАЙЛОВ, райуполнаркомзаг т. ГУЩИН.

13. ЗАХАРОВСКИЙ — секретарь райкома ВКП(б) т. ФЕДИЧКИН, председатель райисполкома т. КАРПАЧЕВ, райуполнаркомзаг т. КОЛОСКОВА.

14. КАДОМСКИЙ — секретарь райкома ВКП(б) т. КРОТКОВ, председатель райисполкома т. ПОНОМАРЕВ, райуполнаркомзаг т. ДРОЗДОВ.

15. КЛЕПИКОВСКИЙ — секретарь райкома ВКП(б) т. КИРАСОВ, председатель райисполкома т. КОЖЕВНИКОВ, райуполнаркомзаг т. ШИЧКОВ.

ПАТРИОТИЧЕСКИЙ ПОДЪЕМ В ДЕРЕВНЕ

В пятидневку с 20 по 25 октября колхозы Можарского района не выполнили установленного графика хлебосдачи. На государственные заготовительные пункты было вывезено всего лишь 430 тонн зерна. Коммунисты района, активисты колхозов и сельсоветов широко разъяснили колхозникам и колхозницам, что при таких темпах хлебопоставок район не выполнит взятого обязательства, а это будет преступлением перед страной и фронтом.

Массово - разъяснительная работа дала результаты.

В дни фронтовой декады многие колхозники работают по - фронтовому. Сельхозартель «Ударник» обязалась сдать государству сверх плана 1.000 центнеров зерна. За короткий срок колхозники вывезли государству 750 центнеров хлеба. Только за один день 31 октября они отправили на заготовительные пункты 250 центнеров хлеба. Чтобы вывезти это зерно, потребовалось 70 подвод. Кроме лошадей, на вывозке зерна колхозники использовали своих коров.

За пятидневку с 25 по 31 октября от колхозов района поступило на заготпункты 765 тонн хлеба.

И. ВАСИН.

От Советского Информбюро

Оперативная сводка за 1 ноября

Войска КАРЕЛЬСКОГО фронта, во взаимодействии с соединениями и кораблями СЕВЕРНОГО ФЛОТА, наступая в трудных условиях Заполярья, 1 ноября завершили полное освобождение ПЕЧЕНГСКОЙ (ПЕТСАМСКОЙ) области от немецких захватчиков.

Северо-восточнее и западнее венгерского города НЬИРЕДЬХАЗА наши войска вели наступательные бои, в ходе которых заняли более 40 населенных пунктов, в том числе крупные населенные пункты ЖУРК, ЗАГОНЫ, ТИСАБЕЗДЕД, МАНДОК, ТУЖЕР, ФЕНЬЕШЛИТКЕ, САБОЧВЕРЕШМАРТ, КИШ-ВАРДА, КАНИАР, ЛАУРАХАЗА и железнодорожные станции МАНДОК, ФЕНЬЕШЛИТКЕ, КИШ-ВАРДА, ТЕДЕЛЬ.

На Будапештском направлении наши войска, между реками ТИССА и ДУНАЙ, овладели крупным узлом коммуникаций — городом КЕЧКЕМЕТ, городом и узловой железнодорожной станцией КИШКЕРЕШ, а также с боями заняли более 100 других населенных пунктов, среди которых крупные населенные пункты УЙ-КЕЧКЕ, ЛАЙОШМИЖЕ, КЕРЕКЕДЬХАЗА, ШОЛТВАДКЕРТ, КЕЧЕЛЬ, ХАРТА, ДУНАПАТАЙ, ГЕДЕРЛАК, УСОД. За 31 октября между реками ТИССА и ДУНАЙ наши войска взяли в плен 1.500 немецких и венгерских солдат и офицеров. Таким образом, к исходу 31 октября количество пленных немецких и венгерских солдат и офицеров, взятых нашими войсками между реками ТИССА и ДУНАЙ, возросло до 5.518 человек. На аэродроме в районе ИЖАК наши войска захватили 48 самолетов противника.

На других участках фронта—поиски разведчиков и бои местного значения.

За 31 октября наши войска на всех фронтах подбили и уничтожили 129 немецких танков. В воздушных боях и огнем зенитной артиллерии сбито 20 самолетов противника.

Оперативная сводка за 2 ноября

В течение 2 ноября севернее и западнее венгерского города НЬИРЕДЬХАЗА наши войска, в результате наступательных боев, полностью очистили от противника левый берег реки ТИССЫ, заняв при этом город и железнодорожную станцию БЮД-СЕНТ-МИХАЛЬ, крупные населенные пункты и железнодорожные станции ТИССА-ДАДА, ТИССА-ДОБ, ПОЛЬГАР.

На БУДАПЕШТСКОМ направлении между реками ТИССА и ДУНАЙ наши войска, продолжая наступление, овладели городом и железнодорожной станцией НАДКЕРЕШ, а также с боями заняли более 60 других населенных пунктов, в том числе крупные населенные пункты ЯСКАРАЕНЕ, КОЧЕР, ТАТАРСЕНТДЬЕРДИ, КУНСЕНТМИКЛОШ, САБАДСАЛЛАШ, ФЫЛЕРСАЛЛАШ, ЧЕНГЕД, АКАСТО и железнодорожные станции ДЕМШЕД, НАДЬАЛЛАШ, ФЫЛЕРСАЛЛАШ, ЧЕНГЕД. На 1 ноября, между реками ТИССА и ДУНАЙ наши войска взяли в плен 2 тысячи немецких и венгерских солдат и офицеров. Таким образом, к исходу 1 ноября количество пленных немецких и венгерских солдат и офицеров, взятых нашими войсками между реками ТИССА и ДУНАЙ, возросло до 7.518 человек. Нашим войскам сдался в плен бывший начальник венгерского генерального штаба генерал-полковник ЯНОШ ВЕРЕШ.

На других участках фронта — поиски разведчиков и в ряде пунктов шли бои местного значения.

За 1 ноября наши войска на всех фронтах подбили и уничтожили 98 немецких танков. В воздушных боях и огнем зенитной артиллерии сбито 17 самолетов противника.

* * *

В Венгрии, к северу от города Ньиредьхаза, наши войска, преследуя разбитые части противника, на широком фронте вышли к реке Тисса. Немцы и венгры были настигнуты на переправах и понесли тяжелые потери. Взято много пленных. К западу от города Ньиредьхаза наши войска, в результате стремительной атаки, овладели городом Бюд-Сент-Михаль. На железнодорожных станциях Тисса-Доб и Польгар окружены и уничтожены гарнизоны противника. В этом районе советские части с боями продвинулись на 20 километров и также вышли к реке Тисса. Отступая под ударами наших войск, немцы и венгры бросили много вооружения. Только на одном участке бойцами Н-ской части захвачено 28 орудий, 60 пулеметов, несколько складов с боеприпасами и большой обоз с военным имуществом.

* * *

На Будапештском направлении, между реками Тисса и Дунай, наши войска продолжали успешное наступление. На подступах к городу Надкереш части противника, при поддержке танков, пытались контратаками остановить продвижение наших подразделений. Советские части контрударом отбросили немцев и венгров и овладели городом Надкереш. На поле боя осталось много трупов гитлеровцев. Ожесточенные бои произошли также в районе шоссе Кечкемет-Будапешт. Стремясь преградить нашим войскам путь к столице Венгрии, противник с хода бросает в бой все новые и новые части. Преодолевая упорное сопротивление врага, советские войска настойчиво продвигаются вперед. Занят населенный пункт Татарсентдьерди, расположенный в 46 километрах от Будапешта. За день боев уничтожено свыше 2 тысяч вражеских солдат и офицеров, сожжено и подбито 58 немецких танков и самоходных орудий. Захвачены большие трофеи. Наши танкисты и пехотинцы, наступающие вдоль восточного берега реки Дунай, продвинулись вперед на 25 километров.

* * *

В Восточной Пруссии, южнее города Гольдап, батальон пехоты противника, усиленный танками, предпринял разведку боем. Советские бойцы встретили врага огнем из всех видов оружия. Немцы отступили, не достигнув наших позиций. На поле боя осталось более 200 вражеских трупов и 4 сгоревших танка.

* * *

В Чехословакии, севернее города Ужгород, бойцы подразделения капитана Стрельцова обошли высоту, на которой укрепились немцы. После продолжительного боя наши бойцы овладели высотой, уничтожив при этом свыше роты гитлеровцев. Западнее города Чоп советские части отбили несколько контратак противника. Истреблено до 300 вражеских солдат и офицеров.

* * *

Авиация Краснознаменного Балтийского флота наносила бомбо-штурмовые удары по кораблям противника в порту Либава и в Балтийском море. Потоплено 9 немецких транспортов. Кроме того, двум крупным транспортам противника нанесены серьезные повреждения.

* * *

Население норвежского города Киркенес с радостью встретило части Красной Армии. Тотчас же после изгнания немецко-фашистских захватчиков жители города вышли из укрытий, где они скрывались. Норвежцы обступали советских бойцов и офицеров, обнимали их, пожимали им руки.

За несколько дней до освобождения города Киркенес немцы издали приказ о поголовной эвакуации всех жителей. Однако, ни угрозы, ни уговоры не помогли. Норвежцы не пожелали эвакуироваться и остались на месте. Жители города рассказывают о чудовищных зверствах гитлеровцев. Четыре года фашистские оккупанты грабили и душили мирное население. В довершение ко всему, немцы при отступлении разрушили город и сожгли все жилые дома. Составлен акт о зверских преступлениях немецких военных властей.

В городе сейчас налаживается жизнь. Население создало временный комитет управления. В состав временного комитета вошли инженер, врач, двое рабочих и другие местные жители. В городе поднят национальный норвежский флаг. Патриоты вылавливают укрывшихся квислинговцев. Население оказывает помощь частям Красной Армии в ремонте разрушенных дорог. Норвежцы окружают любовью и заботой раненых советских бойцов.

Исторические победы Красной Армии

М. И. КАЛИНИН

Двадцать седьмой год существования советского строя — один из наиболее славных в истории нашего народа. Немецко-фашистская орда, вторгнувшаяся в пределы нашей Родины с целью ее порабощения, потерпела ряд решительных поражений. Красная Армия вымела немецких захватчиков с нашей земли.

Нанося гитлеровцам один за другим сокрушающие удары, наши войска в ходе наступления вступили за рубежами нашего государства на территорию ряда стран. Они ведут наступательные бои в Восточной Пруссии. Выполняя свою великую освободительную миссию, Красная Армия очищает от немецких захватчиков Польшу, Югославию, Чехословакию, северо-восточные районы Норвегии.

Благодаря победам Красной Армии бывшие вассалы фашистской Германии — Румыния, Болгария, Финляндия — не только выпали из гитлеровского блока, но и повернули свое оружие против немцев. Вероятно, и Венгрия, на территории которой советские войска ведут успешное наступление, также вскоре окажется потерянной для Германии.

Эти результаты, конечно, не свалились с неба. Они могли быть достигнуты только великой армией, великим народом. В основе этих побед — самоотверженность и героизм всего советского народа, мужество и воинское мастерство Красной Армии, гений товарища Сталина. И каждый гражданин нашей Родины, каждый воин Красной Армии не может не гордиться своим народом — народом-победителем.

23 февраля 1944 года товарищ Сталин приказал: «Всей Красной Армии — умелым сочетанием огня и маневра взламывать вражескую оборону на всю ее глубину, не давать врагу передышки, своевременно ликвидировать вражеские попытки контратаками задержать наше наступление, умело организовать преследование врага, не давать ему увозить технику, смелым маневром охватывать фланги вражеских войск, прорываться в их тылы, окружать войска противника, дробить их и уничтожать, если они отказываются сложить оружие».

Идеи, изложенные товарищем Сталиным в этом приказе, высказывались им и в предыдущих приказах, что доказывает сколь огромное значение он придавал маневренным действиям. И эти мысли стали достоянием наших офицеров и генералов, под руководством которых части Красной Армии претворяли их в замечательные воинские дела. Благодаря блестяще выполненным маневрам наших войск немцы многократно попадали в критическое положение, подвергались окружению.

Только за время наступления войск 1-го Украинского фронта с 24 декабря 1943 года по 13 января 1944 года немцы потеряли одними убитыми около 100 тысяч солдат и офицеров и огромное количество военной техники. В феврале разгромлены 2-м и 1-м Украинскими фронтами крупные группировки немцев под Корсунь-Шевченковским; в марте 2-м Украинским фронтом — большие танковые силы под Уманью, а войсками 3-го Украинского фронта — 6-я немецкая армия генерал - полковника Холидт.

Несколько раньше войска Ленинградского фронта, совместно с войсками Волховского фронта, широко применяя обходные маневры, провели блестящую операцию по разгрому немецко-фашистских войск под Ленинградом. Под ударами наших войск потерпела крушение сильнейшая оборона немцев, которую они сами расценивали, как неприступный и непреодолимый «северный вал», как «стальное кольцо» блокады Ленинграда.

В этой операции было нанесено поражение основным силам 18-й немецкой армии. Разгромлена была крупная артиллерийская группировка тяжелой артиллерии главного командования немецкой армии, обстреливавшая Ленинград и имевшая на вооружении 320 орудий калибром от 150 до 406 мм.

И почти во все последующее время, вплоть до сегодняшнего дня, Красной Армией непрерывно проводятся операции, в основу которых положен смелый и решительный маневр.

Одним из образцов наступательного искусства Красной Армии является Крымская операция, проведенная 4-м Украинским фронтом и Отдельной Приморской армией. В захватнических планах немцев Крым играл особую роль. Они рассматривали крымский плацдарм, как ворота Кавказа, как ключ к Каспийскому морю, к бакинской нефти.

В Крыму немецко-фашистские войска подверглись почти полному уничтожению. Противник потерял убитыми более 50 тысяч и пленными 61.587 солдат и офицеров, 299 танков и самоходных орудий, 578 самолетов, 3.079 орудий, 7.036 автомашин и много другой военной техники. Потоплено 191 вражеское судно.

Летом 1944 года были проведены в тесном взаимодействии четырех фронтов — 1-го, 2-го и 3-го Белорусских и 1-го Прибалтийского — выдающиеся операции в Белоруссии, которые потрясли все основы немецкого фронта. В итоге была разгромлена вся центральная группировка войск противника и освобождены столица Советской Белоруссии — Минск и столица Советской Литвы — Вильнюс. Развивая успех наступления, войска 1-го Белорусского фронта вступили в Польшу и вышли на Вислу.

Потери немцев только за первый месяц наступления Красной Армии в Белоруссии составляют: убитыми — более 381.000, пленными — 158.480 солдат и офицеров (в том числе 22 немецких генерала), 631 самолет, 2.735 танков и самоходных орудий, 8.702 орудия разного калибра, 5.695 минометов, 23.071 пулемет, 57.152 автомашины.

Крупных успехов летом 1944 года добились войска 1-го Украинского фронта, нанесшие врагу огромный урон в живой силе и технике. Они окружили и разгромили соединения противника под Бродами и Львовом, освободили Львов, Перемышль, прорвались в Южную Польшу, завоевали значительный плацдарм на западном берегу Вислы.

Не успело германское командование опомниться от разгрома своей центральной группировки и своих армий в Западной Украине, как последовал не менее сокрушительный удар войск 2-го и 3-го Украинских фронтов по немецко - румынским армиям в районе Яссы — Бендеры, который освободил столицу Молдавской ССР — Кишинев. А 31 августа Красная Армия вступила в столицу Румынии — Бухарест.

В ходе успешного наступления наших войск на юге с 20 августа по 3 сентября, завершившегося окружением и разгромом вновь (уже в третий раз) сформированной 6-й и 8-й немецких армий, входивших в состав группы немецких войск «Южная Украина», потери только одних немецких войск составили: убитыми и пленными 256.000 солдат и офицеров, 338 самолетов, 830 танков и самоходных орудий, 3.500 орудий разного калибра, 33.000 автомашин.

Эта победа Красной Армии привела к крушению немецких позиций в юго-восточной Европе.

Операция 2-го и 3-го Украинских фронтов, проведенная по плану Верховного Главнокомандования, является одной из самых крупных и выдающихся по своему стратегическому и военно-политическому значению в нынешней войне.

Замечательные операции Красной Армии будут тщательно изучаться генеральными штабами и военными академиями. Уже в настоящее время победы Красной Армии вызвали глубокий интерес и породили большую литературу за пределами Советского Союза, где стремятся понять, в чем заключается сила Красной Армии.

Между прочим, германские военные обозреватели, будучи не в силах скрыть поражения своей армии, всегда об'ясняют каждую удачную операцию, проведенную нашими войсками, огромным численным перевесом в людях и технике. Это явная неправда. Красная Армия побеждает не только численностью и преобладанием техники, по главным образом своим мастерством — превосходством нашего бойца-красноармейца над немецким, общей и прежде всего военной культурностью нашего офицера и генерала, далеко превосходящей немецкую, и искусством Верховного Главнокомандования, в чем, разумеется, всего тяжелее признаться немецким генералам и немецкому главному штабу. Но факты упрямы и никакими словесными ухищрениями их не затушуешь.

Когда немецкие орды вступали в пределы Советского Союза, фашистские главари говорили, что они имеют у себя за спиной 250 миллионов населения. И действительно, помимо непосредственных участников войны и немецких вассалов — Италии, Румынии, Венгрии, Финляндии, немцы зверски эксплоатировали буквально всю континентальную Европу.

Надо также принять во внимание, что внезапность немецкого нападения на Советский Союз дала врагу возможность быстро занять значительную и наиболее густо населенную часть западных областей Советского Союза, где мы не смогли мобилизовать людей. Значит, если сравнить численность населения той и другой стороны в начале войны, то она окажется явно в пользу немцев. Да об этом раньше кричали и сами немцы.

Сейчас немецкие публицисты, стремясь спасти военный престиж фашистской армии, болтают о численном преобладании наших войск. Но если наше Верховное Командование сумело добиться изменения соотношения сил в свою пользу, то это прежде всего свидетельствует о превосходстве нашей военной системы, нашего военного искусства над немецким. Если наше Верховное Командование умеет под носом у немецкого командования на том или ином участке фронта концентрировать в подавляющем численном перевесе свои войска и тем самым наносить поражение хваленым немецким войскам, то ведь большего опорачивания немецкого командования нельзя и придумать, ибо мастерство командования в том и состоит, чтобы скрытно создать на главном направлении удара перевес сил.

Именно в огромном военном искусстве нашего Верховного Командования, сейчас уже ясном всему миру, и кроется одна из основных причин побед, одерживаемых Красной Армией. Наш народ высоко ценит это искусство. И он наградил Верховного Главнокомандующего советскими армиями товарища Сталина орденом «Победа» за исключительные заслуги в организации и проведении наступательных операций Красной Армии, приведших к крупнейшему поражению германской армии и к коренному изменению положения на фронте борьбы с немецко - фашистскими захватчиками в пользу Красной Армии.

Анализируя успехи наших войск и боевое мастерство Красной Армии, нельзя пройти мимо основного качества советского бойца и командира — их высокой дисциплинированности.

Немецкому солдату свойственна дисциплинированность. Но немецкая дисциплина — механическая и палочная дисциплина, культивируемая еще со времен Фридриха II.

Дисциплина в Красной Армии — сознательная дисциплина, та, которая не убивает инициативу у командиров и бойцов, а, наоборот, сопутствует ей. В немецкой армии почти нет случаев, когда бы рядовой солдат занял место убитого командира роты, а у нас это — довольно частое явление, отмечающееся в военных сводках и прессе. В нашей армии не вызывает удивления, что немало из тех, кто на войну пошел красноармейцем, стали уже капитанами и даже полковниками. Это, конечно, говорит и о том, что в нашей армии значительная прослойка не только храбрых людей, но людей культурных, грамотных, способных к занятию командирских должностей.

Высокая культурность нашей армии в целом дала ей возможность, следуя указаниям своего Верховного Главнокомандующего, непрерывно учиться в ходе войны, повышать свое военное искусство. И народ, так горячо любящий свою армию, с гордостью называет не только имена отдельных героев, но и целых воинских частей, заслуживших громкую славу своими подвигами. Приведем примеры.

1-я гвардейская танковая бригада. Еще осенью 1941 г. она, под наименованием 4-й танковой, блестяще отражала под Орлом натиск танковых полчищ Гудериана, пытавшихся прорваться к Москве. В боях под Москвой бригада получила наименование гвардейской. Ее славный боевой путь: Подмосковье — Курская дуга — Днепр — Днестр — Прут и Карпаты. На этом пути бригада не знала поражений. Гвардейцы - танкисты побеждали противника четкостью в организации каждого боя, внезапностью и сокрушительной силой ударов, превосходством своей тактики. В рывке к предгорьям Карпат бригада покрыла по прямой за семь суток свыше 300 км. Она награждена 4 орденами.

Рославльская дивизия генерал - майора Гладышева пять раз упоминалась в приказах Верховного Главнокомандующего и награждена орденами. В исключительно короткий срок в непрерывных боях с врагом она прошла по полям и лесам Белоруссии и Литвы около 600 км.

Дивизия генерала Руссиянова открыла славный список советских гвардейских соединений. От Сталинграда через Донбасс и Днепр лежит ее победный путь на запад. Дивизия трижды отмечалась в приказах Верховного Главнокомандующего.

Полк гвардии полковника Афанасьева, участвуя в наступлении войск Ленинградского фронта на Карельском перешейке, за 11 дней прошел славный и трудный путь от подступов к передовой линии обороны финнов до Выборга. Наступая на одном из наиболее ответственных участков во время прорыва трех линий мощной фашистской обороны, полк показал замечательную боевую выучку и героизм всего личного состава. Командиру полка гвардии полковнику Афанасьеву присвоено звание Героя Советского Союза.

Гвардейский дивизион бронекатеров, входящий ныне в бригаду капитана 2 ранга Державина, начал свой боевой путь на Волге, у Сталинграда, воевал на Азовском море, высаживал десанты в Крыму, у Эльтигена и в Керчи, затем вместе с частями Красной Армии и Народно - освободительной армии Югославии освобождал Белград. Дивизион сражается сейчас на Дунае, совершив в течение двух лет нашего наступления знаменательный путь от Волги до среднего плеса Дуная, от Сталинграда до Белграда.

Можно было бы долго перечислять славные дела и имена наших наземных, воздушных и морских соединений, но и вышеприведенные примеры достаточно говорят о боевых качествах Красной Армии и Военно - Морского флота в целом.

Победы Красной Армии характерны не только военным искусством в проведении каждой операции в отдельности, но и глубоко продуманным Верховным Главнокомандованием стратегическим планом в целом.

Методы маневренной войны требуют не только высокого знания военного дела, но и таланта войсковых командиров. Факты показывают, что все победы были одержаны нашей армией в результате искусных и талантливых маневренных операций, примеры которых приводились выше.

Конечно, такие операции требовали от Верховного Главнокомандования и от руководства наших штабов — армейских, дивизионных и т. д. — большого интеллектуального напряжения и огромной организационной подготовительной работы. Разумеется, такие операции должны были подкрепляться и соответствующими материальными средствами. И они действительно подкреплялись ими. Наш рабочий класс, колхозное крестьянство, интеллигенция — весь наш народ во главе с большевистской партией творил и творит героические трудовые дела, о которых долго будут вспоминать советские люди и которые будут служить образцом патриотизма для последующих поколений нашей страны.

В этом году тяжелые поражения германским войскам нанесены союзными армиями, широко развернувшими свои действия и разоблачившими фашистский блеф о неприступности западных границ. Союзные войска в короткие сроки не только произвели высадку своих войск на французской территории, но и прошли большое пространство, почти полностью освободили Францию, Бельгию, Люксембург и значительную часть Голландии, вступили на германскую территорию.

Немцы могут себя «утешать» тем, что их коммуникации сократились. Действительно, наши войска с востока, а союзные — с запада стремятся максимально сократить их коммуникации. Но вряд ли это пойдет на пользу Германии. Можно не сомневаться, что скоро немцы вообще останутся без всяких коммуникаций.

На Восточном фронте немцы получают еще одно существенное «облегчение», о котором говорят германские публицисты, — у них в тылу теперь не будет партизан — этого бича их армии. Вот когда, наконец, немцы признали силу партизанских отрядов и тот урон, который последние нанесли германским армиям. Немцы «избавились» от партизан, как, впрочем, и от территорий, на которых те действовали. Но им не следует забывать о тех 12 миллионах иностранных рабочих - рабов, которых они согнали со всех концов Европы и заставили работать на себя. Это достаточно опасный горючий материал, от которого может очень и очень непоздоровиться немецким рабовладельцам.

Наш народ и Красная Армия с удовлетворением могут смотреть на пройденный в этом году трудовой и военный путь. Их труд и военная доблесть вознаграждены сторицей. Наши воинские части уже вступили в пределы Германии. Со времени наполеоновских войн впервые войска противника вступают на немецкую землю и немецкий обыватель на собственной шкуре испытывает войну у себя дома.

Наша армия любима не только у нас, она завоевала огромный авторитет, уважение и, — можно без натяжки сказать, — любовь значительной части населения и за пределами Советского Союза. И вместе с этим в огромной степени выросло и международное значение Советского Союза.

С полным освобождением нашей территории война еще не заканчивается. Нашей Красной Армии противостоит обозленный тяжелыми поражениями и располагающий еще на нашем фронте значительными силами враг. Перед своей окончательной гибелью он будет огрызаться еще яростнее. Надо поэтому крепко помнить слова товарища Сталина: «Было бы однако непростительной близорукостью успокаиваться на достигнутых успехах и думать, что с немецкими войсками уже покончено. Это было бы пустым бахвальством и зазнайством, недостойным советских людей. Не следует забывать, что впереди имеется еще много трудностей».

Поэтому и сейчас требуется от каждого воина Красной Армии большое напряжение всех его физических и моральных сил, высокая самоотверженность и беззаветное мужество.

Хотя предстоящие нам задачи нелегки, но армия, на протяжении трех лет привыкшая бить немцев, приложит все усилия, чтобы окончательно добить врага на его собственной территории.

На что немцы надеются? Вряд ли они думают выйти сухими из войны при помощи военных средств. Судя по всем данным, они мечтают для этого использовать политические меры. Не случайно их главный глашатай лжи, клеветы и обмана Геббельс почти с первых же дней войны стремится найти щель для внесения раздора в среду союзников. Но 11 лет фашистского господства в Германии — периода, наполненного вероломством по отношению буквально ко всем странам, — раскрыли перед самыми широкими массами всего мира, что этим людям нельзя ни в чем верить даже в самой малой степени. И в области политики они будут так же окончательно побиты, как на фронтах.

Уже недалек тот день, когда войска Советского Союза, Великобритании и США встретятся на германской территории. Это и будет днем нашей полной победы.

Съезд английской коммунистической партии

ЛОНДОН, 1 ноября. (ТАСС). 28 октября в Лондоне открылся XVII с'езд английской коммунистической партии. С'езд продолжался три дня. Присутствовало 754 делегата, из них 149 женщин, многочисленные гости и представители печати.

Открывая с'езд, секретарь исполнительного комитета партии Галлахер в своей речи заявил, что с'езд «открывается в момент, когда конец войны в Европе уже недалек» и что «вся Европа скоро будет покрыта сетью демократических правительств, в которых будут широко представлены борцы подпольных движений. Рабочий класс в ряде стран сейчас более сплочен, чем когда бы то ни было раньше, и социалисты и коммунисты представлены в новых правительствах». «Нам нужно, — продолжал Галлахер, — поставить единство между союзниками выше всех других соображений, если мы хотим положить конец военной чуме на многие поколения. Этого единства можно наилучшим образом достигнуть, если мы внутри каждой союзной страны обеспечим об'единение прогрессивных сил вокруг единого рабочего движения».

«Мы, — сказал Галлахер, — обращаемся с призывом ко всему, что есть лучшего и прогрессивного в нашем народе, бороться за то, чтобы за великими победами, достигнутыми нами в войне, последовали еще более славные победы в деле мира, победы, которые выдвинут нашу страну в первые ряды прогрессивного человечества, победы, окончательным плодом которых будет всемирный союз народов».

С'езд заслушал политический отчет генерального секретаря партии Гарри Поллитта. 30 октября с'езд обсудил и принял ряд резолюций, в том числе резолюцию о переводе промышленности с военного на мирное положение, о политике заработной платы, о порядке демобилизации и условиях для военнослужащих — мужчин и женщин, о передаче в собственность государства основных экономических ресурсов страны. В резолюции по последнему вопросу, внесенной заместителем председателя партии Пальм Даттом, говорится о необходимости передачи в собственность государства земли, банков, угля, энергетических ресурсов, транспорта и производства стали. Датт заявил, что такова программа, которую может поддерживать об'единенное рабочее движение и все прогрессивные круги на предстоящих всеобщих выборах. Была принята резолюция, требующая национализации угольной промышленности. В резолюции говорится, что в этой отрасли промышленности надлежит применять более эффективные методы производства.

С'езд принял также резолюцию об Испании. Резолюция требует оказать испанскому народу помощь в деле восстановления свободной и демократической Испании.

На с'езде был избран исполнительный комитет партии.

Заявление Маури Рюэмя

СТОКГОЛЬМ, 1 ноября. (ТАСС). 29 октября в Стокгольм из Финляндии прибыл видный финский общественный деятель Маури Рюэмя, который был недавно освобожден из тюрьмы, где просидел три года. В беседе с сотрудником газеты «Дагенс Нюхетер» Рюэмя заявил:

«Демократия существует в Финляндии пока еще только на словах. Предстоит сделать еще многое, прежде чем народ действительно будет иметь демократические права. Финские рабочие настроены в настоящее время оптимистически. Они полны энтузиазма. В широких массах Таннер почти не имеет опоры. Коммунистическая партия желает, прежде всего, сотрудничать с демократическими партиями. Выборы в сейм состоятся, по всей вероятности, в начале января. Новое общество «Финляндия — Советский Союз» опирается на широкий фронт представителей различных слоев населения. В него вступают тысячи человек. По всей стране создаются отделения общества. Новое общество будет издавать еженедельную газету «Кансан саномат». В состав руководства общества «Финляндия — Советский Союз» входит один из руководителей шведской народной партии магистр Тернгрен, а также промышленник Макс Сергериус и некоторые представители экономических кругов Финляндии, в том числе торговый советник Харима, директор Нюстен и др. Общественность требует, чтобы Таннер, Рюти и другие лица, вовлекшие Финляндию в эти несчастные войны, были привлечены к ответственности. Сделано пока еще мало. Полагают, что общество во главе со своим почетным председателем Паасикиви будет иметь крупное значение в установлении дружественных отношений с Россией».

Военные действия в Западной Европе

ЛОНДОН, 2 ноября. (ТАСС). В сообщении штаба верховного командования экспедиционных сил союзников говорится:

Союзные войска высадили утром 1 ноября десанты на острове Вальхерен и создали там два прочных плацдарма. Несколько миль побережья и значительная часть города Флиссинген находятся в руках союзников.

В Флиссингене ударные отряды наземных войск союзников высадились под прикрытием огня с южного берега устья Шельды. Английская морская пехота под прикрытием огня с английских кораблей и при поддержке легких военно-морских сил овладела плацдармом у Западной Капелле. У западного конца дамбы Бевеланд-Вальхерен продолжаются ожесточенные бои. Союзные войска ведут бои в Кнокке на Шельде. Слейс и Западная Капелле очищены от врага. В районе переправ союзников на реке Марк происходили ожесточенные бои. Несколько восточнее союзники расширили свой плацдарм на южном берегу реки Маас в районе Капелле. Восточнее и юго-восточнее Льесель союзные войска продвинулись снова.

Севернее Нанси неприятель выбит из Летрикура и Абоккура.

Авиация союзников подвергла ожесточенной бомбардировке об'екты противника в Рурской области и Голландии, легкие бомбардировщики совершили налет на Кельн и Берлин.

На Средиземноморском театре военных действий

Английские войска вступили в Салоники

ЛОНДОН, 2 ноября. (ТАСС). В сообщении штаба вооруженных сил союзников на Средиземноморском театре военных действий говорится, что 1 ноября английские войска вступили в Салоники. Английские патрули ведут бои с противником севернее города.

В Италии индусские части 8-й армии, наступающие на север между реками Рабби и Ронко, вышли к предмостному укреплению, установленному другими частями этой армии вблизи города Мельдолы. Американские части находятся в восьми с половиной милях от Болоньи. В других секторах военные операции ограничивались действиями патрулей.

Большое соединение тяжелых бомбардировщиков в сопровождении истребителей 1 ноября совершило налет на промышленные об'екты и коммуникации в районе Вены. Другие соединения действовали в районах Брода и Загреба (Югославия), а также в Албании, Северной Италии и северной части Адриатического моря.

Пребывание советской профсоюзной делегации в Англии

ЛОНДОН, 1 ноября. (ТАСС). Вечером 31 октября в английском министерстве труда и национальной повинности был устроен прием в честь советской профсоюзной делегации. На приеме присутствовали все члены делегации, английский министр труда и национальной повинности Бевин, заместитель английского министра иностранных дел Холл, посол СССР в Англии С. Т. Гусев, советники посольства Саксин и Кукин, генеральный секретарь конгресса тред-юнионов Ситрин и члены генсовета конгресса тред-юнионов.

Ответ. редактор К. ПОЗДНЯКОВА.

ТРЕБУЮТСЯ:

Подсобные рабочие мужчины и женщины Рязанскому хлебозаводу № 2. Обращаться: ул. Кольцова, 6/8.

Уборщицы и истопники Рязанскому гарнизонному Дому Красной Армии. Обращаться: ул. Подбельского, д. 8, к тов. Титову.

На работу для обслуживания вальцевой мельницы инженер - технолог, главный механик, старший крупчатник, вальцевые, старший электромонтер, электромонтеры, слесари, бухгалтеры, возчики и рабочие. Обращаться: Рязань 2, база Заготзерно.

Инженер по лесопилению и ширпотребу, инженер по капстроительству, инженер по технике безопасности, экономисты-плановики, сторожа по охране дров и возчики. С предложением обращаться: Рязань, Скоморощинская ул., дом 4-а, трест Рязлеспром.

Гр-н Парузин Николай Николаевич, проживающий в Дягилевском городке, Ряз. обл., возбуждает ходатайство в народном суде Мервинского района о разводе с гр-кой Парузиной Александрой Филипповной, проживающей там же.

ТРЕБУЮТСЯ:

Бухгалтеры, счетоводы и кассир на постоянную работу в Рязани. Оплата по соглашению. Работники обеспечиваются жировыми продкарточками и завтраками. С предложением обращаться: Рязань, Краснорядская ул., 5, Союзутиль.

Ст. агроном, ст. инспектор - инженер, ревизоры, инспектор Рязанскому облгосстраху. Обращаться: 1-я Пролетарская, дом № 2, тел. 1—03.

Бухгалтеры, счетоводы, монтеры, слесари, бондари и подсобные рабочие Рязанскому мясокомбинату: Касимовка, 5.

АДРЕС РЕДАКЦИИ: Рязань, ул. Радищева, дом № 24 ТЕЛЕФОНЫ: ответ. редактора — 89, зам. отв. редактора — 9—19, отв. секретаря — 34, отделов: партийной жизни и пропаганды марксизма - ленинизма, рабселькоров и писем — 4—51, промышленного и сельскохозяйственного — 4—64, бухгалтерии и отдела объявлений — 6—05, выпускающего — 1—68.

НБ04234. Заказ № 4748. Тираж 36180 экз. Рязанская типография.

Пролетарии всех стран, соединяйтесь!

СТАЛИНСКОЕ ЗНАМЯ

Орган Рязанского Обкома и Горкома ВКП(б), Областного и Городского Советов депутатов трудящихся

№ 219 (7924) | Суббота, 4 ноября 1944 г. | ЦЕНА 20 КОП.

Добьем фашистского зверя в его берлоге!

С огромным воодушевлением встретил советский народ призывы Центрального Комитета Всесоюзной Коммунистической партии большевиков к 27 годовщине Великой Октябрьской социалистической революции. В них подведены итоги пройденного пути и определена боевая программа действий на ближайшее время.

Славный путь прошла Красная Армия за последний год. В победоносных боях советские войска вернули Родине земли Украины, Белоруссии, Молдавии, Крыма, Карело - Финской ССР, Эстонии, Литвы, Латвии. За истекший год флаг свободы и победы вновь поднялся над семью столицами союзных республик — Киевом, Минском, Кишиневом, Петрозаводском, Вильнюсом, Таллином и Ригой.

Трудящиеся Советского Союза! Красная Армия вышибла немецко - фашистских захватчиков из пределов нашей Родины! Да здравствует наше свободное советское Отечество! Да здравствует героическая Красная Армия — армия освободительница!

Красная Армия восстановила государственные границы Советского Союза. Но этим не исчерпываются задачи нашей армии - освободительницы. Еще три с половиной года назад товарищ Сталин, характеризуя особенности войны с фашистской Германией, говорил: «Целью этой всенародной отечественной войны против фашистских угнетателей является не только ликвидация опасности, нависшей над нашей страной, но и помощь всем народам Европы, стонущим под игом германского фашизма».

Преследуя немецкого зверя по пятам, Красная Армия вступила на территорию девяти стран Европы, громя и уничтожая врага, вызволяя из гитлеровской неволи народы других государств, возвращая свободу советским людям, изнывающим на немецкой каторге. Победный гром советских орудий слышен на крайнем Севере — в Норвегии. Боевые действия продолжаются на огромном по протяжению фронте — от Балтийского моря до Балкан. Наши победы привели к тому, что бывшие союзники гитлеровской Германии повернули оружие против немцев. Части Красной Армии ведут успешные бои на территории Югославии, Чехословакии, Польши, Восточной Пруссии, Норвегии. Грозные танки и пехота армии - освободительницы неотвратимо приближаются к столице Венгрии.

Да здравствует доблестная Красная Армия, громящая гитлеровских захватчиков на территории Германии! Воины великой советской державы! Вперед на Запад! Добьем фашистского зверя в его берлоге!

Исторические победы Красной Армии поставили гитлеровскую Германию на край пропасти. С запада, с юга и востока Германия охвачена стальным кольцом наступающих войск антигитлеровской коалиции. Все европейские союзники Германии, за исключением Венгрии, уже порвали с фашистской Германией. Исторические победы Красной Армии, одержанные весной, летом и осенью нынешнего года, создали благоприятную базу для нанесения новых сокрушительных ударов общему врагу свободолюбивых народов.

В основе наших побед лежит самоотверженность и героизм всего советского народа, мужество и воинское мастерство Красной Армии. Гений великого Сталина вдохновлял и вел нас к победам. Эти победы об'ясняются умелой стратегией Верховного Главнокомандования, продуманной и решительной тактикой советских генералов и офицеров, геройством и воинской выучкой советских воинов, могучей военной техникой Красной Армии.

Благодарная Родина высоко оценивает заслуги своих лучших сынов, отличившихся ратными подвигами или самоотверженным трудом для фронта. Сегодня в «Правде» печатаются Указы Президиума Верховного Совета СССР о награждении генералов и офицеров Красной Армии и личного состава Военно-Морского флота. Высокими правительственными наградами отмечены также коллективы советских авиационных конструкторов.

Исторические победы Красной Армии стали возможны благодаря тому, что советский народ вела и ведет партия Ленина — Сталина. Большевистская партия всегда уделяла огромное внимание строительству вооруженных сил советской страны. Лучших своих сынов посылала партия на укрепление командных кадров армии. Виднейшие деятели партии были полководцами и военачальниками Красной Армии. Под руководством партии большевиков советский народ создал могучую Красную Армию, выпестовал ее командные кадры, обеспечил ее великолепной военной техникой.

Ни одна партия не имела и не имеет такого авторитета среди народных масс, как наша большевистская партия. Она явилась руководящей и направляющей силой советского народа, как в годы мирного строительства, так и в дни войны. Как никогда, за годы войны вырос авторитет партии. Тысячи и тысячи лучших бойцов и офицеров, передовых рабочих, крестьян и интеллигентов в это трудное время влились в ряды своей родной партии.

Да здравствует Всесоюзная Коммунистическая Партия большевиков, партия Ленина — Сталина — вдохновитель и организатор борьбы за победу над немецко - фашистскими захватчиками!

Война вступила в последнюю, но самую трудную фазу. Чем ближе фронт приближается к жизненным центрам Германии, тем упорнее сопротивление врага. Центральный Комитет ВКП(б) призывает весь советский народ, всю Красную Армию к предельному напряжению своих сил, средств и способностей.

Наши войска богаты опытом ведения современной войны. Наши офицеры и генералы овладевают основами сталинской науки побеждать, умело руководят войсками и искусно выполняют предначертания Верховного Главнокомандования. Красная Армия стала самой мощной и закаленной современной армией. Но для того, чтобы быстрее разгромить врага, советские воины должны непрестанно повышать свои военные знания, овладевать искусством победы.

Воины Красной Армии! Неустанно совершенствуйте свое боевое мастерство, полностью используйте нашу прекрасную боевую технику, бейте вражеские войска до полного их разгрома!

Призывы ЦК ВКП(б) предельно конкретны, в них содержится боевая программа действий для всех родов войск.

Призывы Центрального Комитета большевистской партии дошли до сердца труженика советского тыла, воина доблестной Красной Армии. Трудящиеся нашей великой страны готовы сделать все для быстрейшего разгрома врага. Сплоченные вокруг партии Ленина — Сталина и ее Центрального Комитета, преисполненные горячей любви к вождю и полководцу товарищу Сталину, советские люди не жалеют никаких усилий для торжества нашего правого дела.

Под знаменем Ленина, под водительством Сталина — вперед за окончательный разгром гитлеровской Германии, за полную победу нашего правого дела!

(Передовая «Правды» за 3 ноября).

Доклады и беседы о 27-й годовщине Октября

В парткабинете Рязанского Горкома ВКП(б) состоялся инструктивный доклад для агитаторов предприятий и учреждений города о 27 годовщине Великой Октябрьской социалистической революции. Сейчас агитаторы заводов «Рязсельмаш», электролампового, деревообделочного и других предприятий проводят о годовщине Октября беседы среди рабочих и работниц своих коллективов.

В парткабинете горкома ВКП(б) оборудована выставка «27 лет Великой Октябрьской социалистической революции». Здесь же имеется соответствующая литература, планы и тезисы докладов, ежедневно проводятся консультации.

Впереди комсомольско-молодежные бригады

Комсомольско - молодежные бригады предприятий города Касимова в предоктябрьском социалистическом соревновании занимают ведущее место. На овчино-шубном заводе лучшей считается бригада комсомолки тов. Сусоровой, которая выполняет дневное задание до 180 процентов.

— Девушки этой бригады не уступают в труде старым производственникам. Они умело используют каждую минуту рабочего времени, — говорит секретарь комсомольской организации овчино - шубного завода тов. Алешина.

На фабрике «Красный текстильщик» передовой считается бригада комсомолки тов. Васильевой, выполняющая план на 160 — 170 процентов. Более двух норм выполняют за смену девушки бригады тов. Строкиной из артели имени 1 мая.

Всесоюзное соревнование за досрочное выполнение плана хлебозаготовок

Ознаменуем великий праздник усилением вывозки хлеба государству

☆ ☆

Колхозники и колхозницы Путятинского района выполнили свое обязательство

10.400 пудов хлеба вывезено сверх плана

ПУТЯТИНО, 3 ноября. (По телефону). Вступая в предоктябрьское социалистическое соревнование, колхозники и колхозницы Путятинского района взяли обязательство к 5 ноября сдать сверх плана в фонд Красной Армии 10 тысяч пудов хлеба. Это обязательство выполнено. На заготовительные пункты вывезено 10.400 пудов хлеба.

Сверхплановая сдача зерна государству продолжается.

К. ЧАЧИН, секретарь РК ВКП(б).

В ФОНД КРАСНОЙ АРМИИ

Великий праздник колхозники и колхозницы Сасовского района ознаменовывают выполнением взятых на себя в предоктябрьском социалистическом соревновании обязательств.

Колхозники сельхозартели «Труженик» сдали сверх плана в фонд Красной Армии 400 центнеров зерна, колхозники сельхозартели имени 15 лет Октября — 577, имени Калинина — 225 и т. д.

Полностью рассчитавшись с государством по картофелю, колхозники глядковского колхоза «Путь к социализму» решили сдать в фонд Красной Армии 50 тонн. Свое решение они выполнили. 60 тонн сверх плана сдали картофеля колхозники сельхозартели им. РККА, и другие.

А. ГОРБУНОВА.

Как в Желтухине борются за выполнение обязательств

(От нашего собственного корреспондента)

Поздно вечером мы встретили счетовода колхоза «Ленинский путь» т. Томину на Желтухинском заготовительном пункте. За десятки километров, в непогоду, приехала она, чтобы выверить хлебные квитанции. А когда вместе со счетоводом, в полночь, мы приехали в этот колхоз, председатель артели Иван Сидорович Чечков был еще на ногах. Во всю кипела работа на току. Колхозники сортировали хлеб, спешили подготовить его для вывозки государству.

Вот какие заботливые люди в «Ленинском пути»!

Колхозу «Ленинский путь» пришлось преодолеть многие трудности, чтобы своевременно сдать хлеб государству. Нехватало рабочих рук, даже не было молотилки и веялки. Председатель артели сам восстановил старые машины.

— Когда он только и спит? — удивляются колхозники.

Передовые колхозы района давно рассчитались с государством. Выполнили свои обязательства по хлебопоставкам колхоз имени Молотова, колхозы Гореловского сельсовета, сдавшие много хлеба и картофеля сверх плана в фонд Красной Армии.

Успехи же этих и других колхозов затушевываются в Желтухине средней цифрой выполнения плана поставок. В районе достаточно глубинных пунктов и приемных точек, путь вывозки хлеба значительно сокращен. Тем не менее хлеб вывозится медленно и выполнение взятого колхозниками обязательства во Всесоюзном соревновании срывается.

Дневное задание по сдаче хлеба колхозы не выполняют и наполовину. За пятидневку с 20 по 25 октября было заготовлено только 132 тонны зерна вместо 800. Незаметно усиления притока хлеба и в дни фронтового декадника.

Крупные, решающие колхозы тянут район с хлебопоставками. Колхоз имени Сталина не выполнил задание по хлебопоставкам и на 40 процентов. В артели работают три комбайна на стационаре и сложная молотилка, а хлеб не обмолочен с площади, превышающей тысячу гектаров.

Месяц назад в колхозе был второй секретарь райкома партии т. Жилкин. Он не только не мобилизовал коммунистов на выполнение государственного плана, а вместе с председателем артели т. Сизовым занялся очковтирательством. Обманным путем т. Жилкин добился, что на глубинном пункте колхозу была выписана фиктивная квитанция на якобы сданный хлеб. После этого в колхозе даже не усилили молотьбу, чтобы погасить десятки тонн зерна, авансом зачисленные в качестве вывезенных на заготпункт. Председатель колхоза т. Сизов придумал другой выход: он разрешил работникам заготовительного пункта в виде гарантии навесить замок на амбар с семенным овсом. До последних дней за колхозом так и остается непогашенным этот «аванс».

Заместитель райуполнаркомзага тов. Денисов разоблачил очковтирателей. Тов. Жилкин поторопился внушить ему, что не следовало выносить сор из избы.

Подобные факты обмана государства имели место и в ряде других колхозов. В колхозе «Новая жизнь» зав. отделом агитации и пропаганды райкома партии т. Торговкина вызвала в сельсовет работника ссыпного пункта и тоже заставила его выписать фиктивную квитанцию на якобы вывезенный хлеб. То же самое было сделано при содействии уполномоченного райкома партии т. Климова и в Боровском колхозе.

Райуполнаркомзаг т. Раменский сигнализировал в райком об антигосударственных делах в колхозах «Новая жизнь», имени Сталина, «Ударник», имени Макаровой и «Волна». Но секретарь райкома т. Шумский попытался сделать вид, что он об этом ничего не знает. Лишь после того, как молчать дальше было невозможно, в райкоме вполголоса заговорили об этом. На т. Жилкина наложили взыскание, а т.т. Торговкину и Климова слегка пожурили.

За последние дни райком партии послал в отстающие колхозы в качестве уполномоченных председателей и секретарей первичных партийных организаций передовых колхозов с бригадами колхозников. Эти бригады несомненно окажут помощь колхозам в быстрейшем обмолоте и вывозке хлеба государству. Но разве т. Шумскому не ясно, что в первую очередь сами районные руководители обязаны поработать, чтобы быстрее разобраться в делах отстающих колхозов, привести в движение все резервы и добиться резкого повышения темпов молотьбы и заготовок хлеба?

И. СЕРГЕЕВ.

с. Желтухино.


Больше хлеба фронту, Родине!
ДОСКА ПОЧЕТА

За досрочное выполнение государственного плана хлебозаготовок заносятся на Областную Доску почета колхозы

Кадомского района:

«ПРОБУЖДЕНИЕ» — председатель М. И. КУПРИЯНОВА.
«НОВЫЙ ПУТЬ» — председатель А. В. МЕДВЕДЕВА.
«ЗАРЯ» — председатель И. Г. БЕГЛОВ.
«КРАСНЫЙ БОЕЦ» — председатель Т. И. ПУШКАРЕВ.
«КРАСНЫЙ ПАРТИЗАН» — председатель С. И. ПРОТАСОВ.
«ВОЛНА» — председатель Ф. И. ПУЧКОВ.
Имени ТРЕТЬЕГО ИНТЕРНАЦИОНАЛА — председатель С. Т. КОЧКАРЕВА.
«ПИОНЕР» — председатель П. А. ЧИРКОВ.
«ЮНЫЙ ПИОНЕР» — председатель Г. П. ТРЕБУКОВ.
«СВОЙ ТРУД» — председатель Т. Ф. ТИМАКОВ.

Ряжского района:

«УТРО» — председатель А. П. ИКОННИКОВ.
Имени КИРОВА — председатель П. П. СКРЯБИНА.
«ВПЕРЕД» — председатель Н. М. ЛУЗГИНА.
«12 ЛЕТ ОКТЯБРЯ» — председатель Д. В. ЕВДОКИМОВ.
«ЗЕЛЕНЫЙ» — председатель Я. Г. ОБРАЗОВ.
«ТРЕТИЙ РЕШАЮЩИЙ» — председатель Е. В. КЛЮЕВА.
Имени КАГАНОВИЧА — председатель А. Н. АГОЛЬЦОВА.

Троекуровского района:

«6-й СЪЕЗД СОВЕТОВ» — председатель П. И. ИВАНОВ.
Имени МОЛОТОВА — председатель И. И. ШИТОВ.
«КРАСНЫЙ ОКТЯБРЬ» — председатель А. Г. ШЕБАНОВ.
Имени М. ГОРЬКОГО — председатель тов. КЛИМКИН.
«КРАСНЫЙ ПАХАРЬ» — председатель тов. АРХИПОВ.
«ОБОРОНА СТРАНЫ» — председатель тов. ИВАНОВ.
«КРАСНАЯ ЗАРЯ» — председатель А. К. КОРЧАГИН.

Встречаем праздник новыми успехами

С большой радостью встречают колхозники нашей сельхозартели великий праздник. Нас радуют победы Красной Армии и успехи, которых добился наш колхоз.

В этом году мы вырастили высокий урожай. На уборку вышли дружно и провели ее организованно. Александра Родионова и Прасковья Журавлева выкашивали крюком по 1,1 гектара. Жатчик А. Селиверстов ежедневно вырабатывал по полторы нормы. Вязальщицы М. Струкова, Т. Родионова и другие выполняли задания на 190 процентов.

На пятый день после косовицы взялись за молотьбу. Чтобы быстрее рассчитаться с государством по хлебопоставкам, организовали постоянную транспортную бригаду, которой руководила лучшая колхозница А. Родионова. Кроме лошадей на вывозке зерна использовали 12 бычков.

Рассчитавшись досрочно с государством, члены нашей артели решили сдавать хлеб сверх плана, в фонд Красной Армии. Вывезли 1.500 пудов в три дня. За сдачу хлеба сверх плана мы получили благодарность от товарища Сталина.

Телеграмма вождя еще более воодушевила колхозников. Мы решили еще сдать для фронта 1.800 пудов хлеба и 600 пудов картофеля. Вывозку этой продукции так же закончили в несколько дней.

Наряду с уборкой и хлебопоставками не упускали из вида и другие работы. Под озимые подготовили почву по всем правилам агротехники, и провели сев рядовым способом в лучшие сроки. Сейчас озимые посевы у нас густые, ровные, чистые. Имеются все основания рассчитывать на высокий урожай зерна в будущем году. Во-время выполнили и план под'ема зяби.

Уборку картофеля и овощей закончили до заморозков. Все госпоставки выполнили, помещения для скота привели в порядок, обеспечили скот кормами.

Все обязательства, которые брали наши колхозники, вступая в предоктябрьское социалистическое соревнование, выполнены. Засыпав необходимые общественные фонды, мы много хлеба выдали на трудодни колхозникам. Семья И. К. Метелкина, например, получила 273 пуда зерна и более 100 пудов картофеля.

Великий праздник мы встречаем полным завершением всех сельскохозяйственных работ, с чувством исполненного долга перед Родиной и фронтом.

А. ВЛАСОВ.

председатель колхоза им. 1 Мая.
Захаровский район.

От Советского Информбюро

Оперативная сводка за 3 ноября

В течение 3 ноября в ВОСТОЧНОЙ ПРУССИИ севернее и южнее города ГОЛЬДАП наши войска отбивали атаки крупных сил пехоты и танков противника и нанесли ему большие потери в живой силе и технике.

На БУДАПЕШТСКОМ направлении между реками ТИССА и ДУНАЙ **наши войска, развивая наступление, с боями заняли более 100 населенных пунктов, в том числе крупные населенные пункты ТОСЕГ, ЭРКЕНЬ, ДИОН, АЛЬШОДАБАШ, УЙХАРТЬЯН, ШАРИ, АЛШОНЕМЕДЬ, БУДЬИ, САЛК-СЕНТМАРТОН, ДУНАВЕЧЕ и железнодорожные станции ТОСЕГ, МИКЕБУДА, ЭРКЕНЬ, АЛЬШОДАБАШ, ИНАРЧ-КАКУЧ, ДУНАВЕЧЕ.**

На других участках фронта — поиски разведчиков и в ряде пунктов шли бои местного значения.

За 2 ноября наши войска на всех фронтах подбили и уничтожили 38 немецких танков. В воздушных боях и огнем зенитной артиллерии сбито 11 самолетов противника.

* * *

В Восточной Пруссии, в районе города Гольдап, крупные силы пехоты и танков противника атаковали наши позиции. Ударив одновременно с севера и с юга, немцы рассчитывали захватить советские части врасплох и зажать их в клещи. Завязались ожесточенные бои. Наши пехотинцы и артиллеристы встретили гитлеровцев огнем из всех видов оружия и вынудили их отойти. Вскоре противник возобновил атаки. На одном участке группа немецких танков и пехоты вклинилась в расположение советских войск. Мощным огнем артиллерии и гвардейских минометов вражеская группа была целиком уничтожена. На поле боя осталось много трупов гитлеровцев, десятки сгоревших и разбитых немецких танков. На другом участке немецкие танки и автоматчики приблизились к нашим позициям. Гвардейская артиллерийская батарея офицера Бурьда открыла огонь и подожгла 3 танка противника. Немецкие автоматчики были обстреляны осколочными снарядами и понесли тяжелые потери.

* * *

На Будапештском направлении, между реками Тисса и Дунай, наши войска продолжали успешное наступление. Немцы и венгры стремятся любою ценой преградить советским войскам пути на Будапешт и бросают в бой все наличные резервы — охранные части, тыловые гарнизоны и различные команды. Одновременно противник снимает с других участков фронта пехоту, артиллерию, танки и спешно перебрасывает их в район Будапешта. Однако, несмотря на все усилия, врагу не удалось приостановить продвижения наших войск. Части Н-ского соединения, наступающие вдоль шоссе Кечкемет—Будапешт, в ожесточенном бою сломили сопротивление противника и продвинулись вперед до 30 километров. Занят крупный населенный пункт Алшонемедь, расположенный в 15 километрах от Будапешта. Другие наши части, наступающие вдоль восточного берега реки Дунай, в результате упорных боев заняли ряд населенных пунктов. Откатываясь под ударами советской пехоты и танков, противник оставляет на дорогах много оружия и военного имущества.

* * *

Южнее города Пултуск два батальона немецкой пехоты предприняли разведку боем. Наши передовые подразделения отбили одну за другой четыре атаки противника. К исходу дня советские бойцы контрударом отбросили немцев. На поле боя подсчитано 340 трупов гитлеровцев. Подбито 4 немецких танка и 3 самоходных орудия.

* * *

Экипаж самолета под командованием подполковника Барзова (Краснознаменный Балтийский флот) торпедировал и потопил в Балтийском море транспорт противника водоизмещением в 3 тысячи тонн.

* * *

На 2-м Прибалтийском фронте на сторону Красной Армии перешла группа немецких солдат и офицеров. Перебежчик обер-лейтенант 21 немецкой авиаполевой дивизии Вольфганг Н. сообщил: «Офицеры и солдаты знают, что Северная группа армии отрезана от Германии и сухопутная связь с тылом прервана. Многие солдаты и офицеры считают, что немецкие войска, застрявшие в Прибалтике, будут уничтожены так же, как были ликвидированы немецкие дивизии в Крыму. Командование старается скрыть от солдат истинное положение дел. Недавно командующий армией разослал секретный приказ, в котором говорилось следующее: «Незачем спрашивать, как это случилось, не надо оглядываться назад и заглядывать далеко вперед. Требуется лишь одно — удерживать занимаемые позиции до мая 1945 года». Я убедился, что до весны мы не протянем и нам не избежать краха».

Пленный обер-ефрейтор 390 немецкого полка Алоиз Штольц рассказал: «21 октября подполковник Хармс зачитал нам перед строем приказ по полку. В нем предлагалось следующее: каждый командир отделения обязан расстреливать на месте солдат, оставляющих свои позиции. Если командир отделения нарушит этот приказ, то он должен быть расстрелян командиром роты. Командирам батальона предоставляется право расстреливать командиров рот, которые попустительствуют солдатам. Солдаты, задержанные за пределами своего подразделения, будут немедленно доставляться в штаб полка. Там каждый пятый будет расстрелян. После этого Хармс огласил фамилии первой группы расстрелянных солдат в количестве 20 человек».

РЯЗАНЦЫ В БОЯХ ЗА РОДИНУ

Герой Советского Союза Александр Оськин

По всему фронту гремит слава об отважном танкисте, Герое Советского Союза гвардии младшем лейтенанте Александре Петровиче Оськине — уроженце села Малое Коровино, Больше-Коровинского района. Эту славу он завоевал в жестоких боях с ненавистным врагом за нашу Советскую Родину. Танкист Оськин — бывалый воин. Он сражался на Смоленщине, под Сталинградом, на Украине. На его боевом счету числятся 4 уничтоженных вражеских танка, несколько орудий и до 150 гитлеровцев. Недавно этот счет пополнился тремя «королевскими тиграми».

Преследуя отступающего противника, наши танковые подразделения с хода форсировали реку Висла и завязали бои по завоеванию плацдарма на западном берегу. В течение дня отдельные населенные пункты переходили из рук в руки.

Вскоре стало известно, что противник сосредоточивает силы и готовится к крупной атаке, чтобы сбросить наших танкистов и мотострелков в реку. Советские гвардейцы готовились к жестокой битве.

Под вечер танк Оськина выдвинулся на указанный для засады участок. Он был установлен на противоположном от противника склоне высоты и хорошо замаскирован.

Ночью в стане врага слышалась какая-то возня. Немцы к чему-то готовились. Поэтому танкисты были особенно настороженны, старались не пропустить ни одного шороха.

Когда забрезжил рассвет, гитлеровцы пошли в атаку. Они пустили в дело впервые на этом участке фронта «королевских тигров». На броне сидели автоматчики.

Оськин услышал шум танковых моторов. Он, нарастая, приближался. Машин еще не было видно. Но потом, будто развеяв туман, показались силуэты бронированных громадин.

— Что это? — про себя подумал Оськин. — Что-то новое. Ну, все равно. Новое, так новое. Одинаково бить.

Экипаж Оськина был на своих местах. Командир орудия гвардии сержант Абубакир Мерхайзаров застыл у пушки. Оськин спокойно наблюдал. Немецкие танки, дойдя до оврага, начали сворачивать вправо. До них было метров 200. Вот один развернулся и пошел параллельно оврагу. За ним пошли остальные. Оськин отчетливо видел на их бортах кресты. Удачный момент!

— Огонь! — послышалась команда. Мерхайзаров выпустил несколько снарядов. Один попал в башню, но вражеский танк продолжал двигаться.

— Не берет. Бей по бензобаку, — приказал Оськин. Первый же снаряд попал в цель и «королевский тигр» загорелся.

Оськин, наполовину высунувшись из танка, наблюдал за боем. Он заметил, как начал разворачиваться второй танк.

— Пушку влево! — приказал Оськин. — Еще левее. Хорошо. Бей!

Мерхайзаров выстрелил снова по бензобаку. Второй «королевский тигр» тоже загорелся.

Третий танк начал пятиться назад.

— Не уйдешь, — процедил сквозь зубы Оськин.

Подожгли и третий танк.

Из горящих машин начали выскакивать немецкие танкисты и десантники. Часть их истребил Оськин осколочным снарядом, часть — наши мотострелки.

Атака немцев была отбита с большими для них потерями. Из 14 танков — три подбили и 4 захватили исправными. Они не могли по своей тяжести выбраться из песка, когда пытались спастись от нашего огня.

Теперь имя Александра Оськина стало еще более популярным среди его боевых друзей - танкистов.

Гвардии капитан С. ТРУШИН.

Полевая почта 36231—Б.

Забота о семьях военнослужащих

Забота о семьях военнослужащих — дело государственной важности. Советские люди знают об этом и стараются сделать все возможное для того, чтобы семьи фронтовиков были обеспечены всем необходимым, а фронтовики, спокойные за их материально - бытовое положение, еще беспомощнее били врага.

Партийные, советские и хозяйственные организации проявляют повседневную заботу о семьях военнослужащих. Об этом говорят факты. Только за последние 9 месяцев семьям военнослужащих было выдано по области 15.240 пудов хлеба, 40.920 пудов картофеля, 6.600 пудов овощей, 3.340 голов разного скота, 159.120 пудов фуража, отремонтировано 4.167 квартир и домов, подвезено более 57 тысяч кубометров топлива.

В Кадомском районе (заведующая отделом, государственного обеспечения и бытового устройства семей военнослужащих т. Зенина) за 9 месяцев семьи военнослужащих получили 64 телочки, 395 поросят, 616 пудов хлеба, 2.045 пудов картофеля, 1.026 пудов фуража. Помимо этого им выделено 1.143 гектара лугов, подвезено 7.094 кубометра дров, продано большое количество одежды, обуви и мануфактуры.

По меньшую заботу о семьях военнослужащих проявляют в Сапожковском районе. За это же время семьям фронтовиков выдано здесь денежного пособия 95.569 рублей, 200 пудов хлеба, 2.435 пудов картофеля, 315 пудов овощей. Для них отремонтировано 69 домов, подвезено 1.337 кубометров топлива.

В городе Рязани семьям военнослужащих за 9 месяцев выдано денежного пособия 99 тысяч рублей. 14 тысяч предметов одежды и белья, более 4 тысяч пар обуви. Многие семьи получают обеды из столовой. Все семьи имеют огородные участки, на обсеменение которых они получили 3.300 пудов картофеля. На 1 октября для семей фронтовиков отремонтировано 514 квартир и 278 квартир предоставлено вновь, подвезено 3.907 кубометров дров и 2.728 тонн торфа.

Сейчас в Рязанском, Рыбновском, Кадомском районах и городе Рязани проводится месячник по оказанию помощи семьям фронтовиков в улучшении их материально - бытового положения: производится ремонт квартир, подвозка топлива и т. д.

Для оказания конкретной помощи сельсоветам и правлениям колхозов в проведении месячника райкомы ВКП(б) и райисполкомы командировали в колхозы партийно - советский актив. В Рязани в проведении месячника принимают участие руководители предприятий, учреждений и профсоюзные организации.

Однако, в работе по оказанию помощи семьям военнослужащих имеются еще существенные пробелы. В Захаровском, Желтухинском, Колыбельском, Елатомском и Ермишинском районах мало проявляют заботы о трудовом устройстве и материально - бытовом обслуживании семей военнослужащих. В течение всего года в этих районах райисполкомы ни разу не обсуждали вопрос о помощи семьям военнослужащих. Плохо обстоит дело и с созданием продовольственных фондов для семей военнослужащих.

В ближайшие дни необходимо устранить все недостатки по обслуживанию семей военнослужащих. Надо добиться, чтобы все семьи проживали в отремонтированных домах, имели в достатке продовольствие, одежду, обувь и топливо, чтобы дети фронтовиков посещали школу.

Руководители партийных, советских и общественных организаций должны помнить, что забота о семьях военнослужащих — забота о Красной Армии.

Г. ОВЧИННИКОВ,
заместитель председателя Облисполкома.

Колхозная помощь семьям фронтовиков

Колхозники сельхозартели имени Кирова, Касовского района, решили с 1 ноября по 1 декабря провести месячник по оказанию помощи семьям фронтовиков и инвалидам Отечественной войны. В течение месяца семьи фронтовиков и инвалидам Отечественной войны будет выдано 150 пудов хлеба, 15 телочек и 5 поросят, 15 тысяч рублей единовременного пособия, одежда и белье. Кроме того решено отремонтировать 25 домов, а С. В. Чиркову и С. И. Федину — построить новые дома. Для детей фронтовиков будет сварено 18 пар валенок.

Райком ВКП(б) и райисполком предложили всем партийным, советским и общественным организациям обсудить на собраниях колхозников, рабочих и служащих почин членов сельхозартели имени Кирова и усилить работу по оказанию помощи семьям фронтовиков и инвалидам Отечественной войны.

Выполнен план поставки дров Москве

28 октября Касимовский леспромхоз (директор т. Васин) выполнил план поставки дров Москве — по вывозке на 135 процентов, по отгрузке — на 109 процентов. Рабочие леспромхоза обязались до конца навигации отгрузить еще 1000 кубометров дров.

100 тонн муки сверх плана

Коллектив Рязанского мельничного управления (директор т. Жуков) 26 октября выполнил годовую программу по выпуску валовой продукции в неполном ассортименте. Сверх плана мельницы управления намолоть 100 тонн муки.

В Обкоме ВКП(б) и Облисполкоме

Об итогах областного социалистического соревнования комбайнеров МТС и совхозов за период уборочных работ 1944 года

Обком ВКП(б) и Облисполком подвели итоги социалистического соревнования комбайнеров МТС и совхозов на уборочных работах этого года, признали победителями соревнования и присудили денежные премии следующим коллективам комбайновых агрегатов:

Первая премия в 3.000 рублей присуждена коллективу комбайнового агрегата комбайнера тов. **Шаманина** (Старожиловская МТС), добившемуся выработки на комбайн 825 га при экономии горючего 875 килограммов.

Вторые премии по 2.000 рублей присуждены коллективам комбайновых агрегатов тов. **Иванова** (Сараевская МТС) и тов. **Нафанайлова** (Добровская МТС).

Коллектив комбайнового агрегата тов. Иванова добился выработки на комбайн 780 га при экономии горючего 631 килограмм.

Коллектив комбайнового агрегата тов. Нафанайлова добился выработки на комбайн 715 га при экономии горючего 520 килограммов.

Третьи премии по 1.000 рублей присуждены коллективам комбайновых агрегатов тов. **Можарова** (Сасовская МТС), тов. **Чапаля** (Старожиловская МТС) и тов. **Харитонова** (Рыбновская МТС).

Коллектив комбайнового агрегата тов. Можарова добился выработки на комбайн 675 га при экономии горючего 487 килограммов.

Коллектив комбайнового агрегата тов. Чапаля добился выработки на комбайн 670 га при экономии горючего 638 килограммов.

Коллектив комбайнового агрегата тов. Харитонова добился выработки на комбайн 629 га при экономии горючего 327 килограммов.

Отмечена хорошая работа на уборке урожая коллективов комбайновых агрегатов комбайнеров тт. **Куриковой** (Рыбновская МТС), **Гвоздикова** (Ольховская МТС), **Хорева** (Троекуровская МТС), **Солдатова** (Старожиловская МТС), **Гаврилина** (Заболотовская МТС), **Кузьмина** (Чернавская МТС), **Поляковникова** (Больше-Коровинская МТС), **Кузина** (Березниковская МТС), **Бурмистрова** (Шелуховская МТС), **Лебедева** (Старожиловская МТС), **Скрибина** (Ново - Бокинская МТС), **Клочкова** (Пионерская МТС), **Бернинева** (Добровская МТС), **Гунина** (Поплитовская МТС), **Аннинина** (Рязанская-I МТС), **Бирюковой** (Пичкиревская МТС), **Пашалова** (совхоз «Шацкий»), **Алимова** (Рыбновская МТС). **Артемова** (Ведновская МТС), **Рахманова** (Пионерская МТС), **Польщикова** (Сараевская МТС), **Чеботарева** (Ряжская МТС), **Егорцева** (совхоз «Шацкий»), **Булдаковой** (Пичкиревская МТС), **Васина** (Старожиловская МТС), **Китаева** (Муравлинская МТС), **Строневой** (Можарская МТС), **Буниковой** (Альютовская МТС), **Дроганевой** (Бастановская МТС), **Бурдова** (Мурминская МТС), **Перова** (Лебедянская МТС), **Томилова** (Путятинская МТС), **Черезовой** (Сараевская МТС), **Саминой** (Пичкиревская МТС), **Кравчиной** (совхоз «Даниковский»), **Кабанеева** (Мервинская МТС), **Жестерева** (Добровская МТС), **Кудинова** (Больше-Коровинская МТС), **Замарцева** (Пионерская МТС), **Измайлова** (Мурминская МТС), **Аксенова** (Ермишинская МТС), **Вишняковой** (Старожиловская МТС).

Областное соревнование тракторных бригад

(По данным на 1 ноября)

Занимаемое место	Фамилии бригадиров	Наименование МТС	Выработано на одну 15-сильную тракторную единицу	Занимаемое место	Фамилии бригадиров	Наименование МТС	Выработано на 15-сильный трактор
1	Гарман Д.	Рыбновская	1866	49	Кузнецов М.	Мервинская	703
2	Кострикина М.	Рыбновская	1680	50	Седова В.	Рязанская-I	701
3	Пирожков И.	Муравлинская	1572	51	Мостаева А.	Березниковская	700
4	Аникин Т.	Старожиловск.	1558	52	Любимов П.	Н. Деревенская	685
5	Уразова Е.	Сараевская	1373	53	Симаков Д.	Маратовская	682
6	Тарасенки С.	Н. Деревенск.	1221	54	Борисов М.	Муравлинская	678
7	Коновалова Е.	Мервинская	1118	55	Борисов М.	Бастановская	675
8	Бортаковский И.	Можарская	1113	56	Козин Н.	Шелуховская	674
9	Клиновская К.	Боровлинская	997	57	Нешкина Е.	Можарская	673
10	Магогин И.	Пичкиревская	961	58	Овечкин В.	Можарская	662
11	Чижиков В.	Пичкиревская	953	59	Куприянов И.	Ряжская	658
12	Струнин И.	О. Каменская	933	60	Сигаев М.	Рязанская-II	655
13	Газрикова И.	Андреевская	912	61	Андрианова А.	Андреевская	645
14	Самотвалов Л.	Чемодановская	894	62	Дарькина А.	Шацкая	645
15	Якутин М.	Васильевская	888	63	Кураков Д.	Шелуховская	644
16	Абраков И.	Б. Коровинская	883	64	Козлов П.	Старожиловск.	643
17	Тузлуков И.	Ряжская	873	65	Сафонов С.	Б. Поповская	634
18	Костева М.	Васильевская	866	66	Фокин М.	Хрущевская	624
19	Соцстов Ф.	Чемодановская	861	67	Ишкин И.	Ермишинская	622
20	Середкина И.	Можарская	835	68	Жигунин И.	Воскресенская	615
21	Чучков С.	Кубиканская	814	69	Саликов А.	Шацкая	610
22	Лескутов Н.	Старожиловск.	812	70	Рубан А.	Трубетчинская	610
23	Юшкин А.	Л. Толстовск.	808	71	Гаврилин С.	Заболотовская	598
24	Анашкин М.	Шиловская	797	72	Макеев А.	Л. Толстовская	596
25	Миронов В.	Хрущевская	792	73	Гарцев И.	Б. Коровинск.	592
26	Позднякова А.	Березниковская	792	74	Шабанов С.	Трубетчинская	589
27	Шишкин С.	Сасовская	784	75	Веревкина Н.	Сасовская	583
28	Денисва К.	Рыбновская	777	76	Карпунина В.	Шацкая	576
29	Назаркова А.	Ермишинская	770	77	Кононов И.	Троекуровская	574
30	Нилкина О.	Н. Бокинская	763	78	Сухов И.	Ряжская	564
31	Кузьмин Д.	Троекуровская	758	79	Фокин И.	Чучковская	563
32	Пропин Г.	Л. Толстовская	752	80	Разницев Н.	О. Каменская	561
33	Петин А.	Муравлинская	747	81	Шапилов А.	Н. Бокинская	561
34	Лунев Т.	Добровская	746	82	Сазонов Т.	Л. Толстовская	559
35	Юшкин Ф.	Л. Толстовск.	745	83	Лычагин Е.	Политовская	558
36	Воронков Т.	Муравлинская	740	84	Кириллов В.	Лебедянская	550
37	Пикулина Е.	Калединская	740	85	Аксенов П.	Б. Поповская	550
38	Оськин А.	Шелемишевская	733	86	Банькович Б.	О. Каменская	546
39	Огрочков А.	Шелуховская	725	87	Тонкихин В.	О. Каменская	545
40	Ильскин И.	Шацкая	723	88	Сиркин Н.	Трубетчинская	540
41	Сергина В.	Путятинская	730	89	Сазонов	Хрущевская	533
42	Глазунов Д.	Шиловская	718	90	Сейкин А.	Рязанская-II	532
43	Волдкин В.	Березниковская	717	91	Фомин А.	Колыбельская	531
44	Шестерин А.	Троекуровская	714	92	Согунова А.	Альютовская	523
45	Бахирев Я.	Ряжская	712	93	Антонова А.	Ухоловская	521
46	Кочетков М.	Чучковская	712	94	Стрельников А.	Лебедянская	518
47	Ботухов А.	Н. Деревенская	709	95	Кубаткин С.	Ухоловская	513
48	Шелушкин Д.	Альютовская	705	96	Гвоздиков Ф.	Чучковская	510
				97	Аникеев И.	Ухоловская	500

Опыт работы лучших политпросветучреждений

Работа нашего Дома культуры

К смотру политпросветучреждений наш Дом культуры пришел с хорошими показателями в политико - массовой и культурной работе.

Прежде всего, мы привели в порядок помещение Дома культуры, подготовили его к зиме.

Художник тов. Малышкина сделала карту фронтов Великой Отечественной войны. Сейчас она готовит выставку на тему: «Больше хлеба фронту, Родине».

В работе Дома культуры большое место занимают кружки художественной самодеятельности.

Особым успехом пользуется драматический кружок, которым руководит артист В. П. Пономарев - Дольский. В нем 29 человек. Кроме большого числа одноактных пьес, кружок подготовил и такие серьезные вещи, как «Без вины виноватые» Островского, «Русские люди» Симонова. Сейчас готовятся пьесы «Площадь цветов» и «Жди меня».

Дом культуры проводит консультации с руководителями сельских драмкружков, устраивает спектакли в колхозах.

В хоровом кружке состоит 38 человек, им руководит учитель пения Э. П. Аристовский. При Доме культуры работают пианистка Т. Д. Изосимова и три баяниста. Хоровой кружок часто выезжает в села, выступает по радио. Духовой оркестр и кукольный театр дополняют нашу художественную самодеятельность.

Агитбригады Дома культуры — всегда желанные гости в колхозах.

Методический кабинет Дома культуры помогает в работе изб - читален, красных уголков и клубов, дает консультации, проводит семинары и совещания политпросветработников, высылает литературу.

Большую помощь в нашей работе оказывают интеллигенция и совет Дома культуры. Совет состоит из 15 человек. В него входят заведующий роно, директор средней школы, секретарь райкома комсомола и другие. С помощью актива Дом культуры завоевал себе уважение среди трудящихся района и надеется занять не последнее место в смотре.

А. НЕДУМОВ,
Директор Кадомского Дома культуры.

Военные действия в Западной Европе

ЛОНДОН, 3 ноября. (ТАСС). В сообщении штаба верховного командования экспедиционных сил союзников говорится:

Продвижение на острове Вальхерен продолжается. Союзные войска, наступающие от Западной Капелле, миновали Домбург. Другие части достигли пункта, расположенного в 2 милях от Флиссингена. В самом Флиссингене и на западном конце Вальхеренской дамбы продолжались ожесточенные бои.

Всякое сопротивление противника восточнее канала Леопольда прекратилось. Только в самом Зеебрюгге продолжается ликвидация вражеских очагов сопротивления.

В районе Мейеля союзные войска продвинулись вперед и находятся на расстоянии 2 тыс. ярдов от города. Части союзников, действующие в Гюртенском секторе, после ожесточенной артиллерийской подготовки продвинулись на 2.500 ярдов. Занят город Фоссенак, расположенный в полутора милях южнее Гюртгена. Наступление продолжается, несмотря на растущее сопротивление врага.

В ночь на 3 ноября более 1.000 самолетов совершило налет на Западную Германию. Основным объектом налета был Дюссельдорф. Легкие бомбардировщики атаковали Оснабрюк.

На Средиземноморском театре военных действий

ЛОНДОН, 3 ноября. (ТАСС). В сообщении штаба вооруженных сил союзников на Средиземноморском театре военных действий говорится, что в Греции патрули союзников в районе Флорины 2 ноября напали на арьергарды вражеских колонн и нанесли им потери. В том же районе патрули пустили под откос вражеский эшелон из 60 вагонов.

В связи с плохой погодой 2 ноября большая часть самолетов средиземноморской авиации не участвовала в операциях.

Действия авиации союзников

ЛОНДОН, 3 ноября. (ТАСС). Как передает агентство Рейтер, в Лондоне официально об'явлено, что в октябре самолеты 8-го авиационного корпуса (английские и американские) сбросили около 100 тыс. тонн бомб на об'екты в Германии. «Летающие крепости» и «Либерейторы», входящие в состав американского 8-го авиационного корпуса, сбросили около 40 тыс. тонн фугасных и зажигательных бомб. Самолеты американских стратегических военно-воздушных сил в Европе сбросили свыше 56.700 тонн фугасных бомб на нефтеочистительные заводы, железнодорожные центры, мосты и промышленные предприятия.

Предстоящий приезд Черчилля и Идена в Париж

ПАРИЖ, 3 ноября. (ТАСС). Агентство АФИ передает правительственное коммюнике, в котором говорится, что французское правительство пригласило приехать в Париж премьер-министра Великобритании Уинстона Черчилля и министра иностранных дел Антони Идена. Они прибудут в ближайшее время.

ТРАУРНЫЙ МИТИНГ В ЛЮБЛИНЕ

ЛЮБЛИН, 3 ноября. (ТАСС). 1 ноября в Люблине состоялся многолюдный траурный митинг, посвященный памяти жертв гитлеровского террора в период немецкой оккупации, а также воинов Красной Армии и солдат Польского войска, павших в борьбе с немецкими оккупантами за освобождение Польши. Тысячи горожан собрались на центральной площади города. Организованно прибыли рабочие и служащие местных предприятий, государственных учреждений, учащиеся, члены местных организаций политических партий и части Польского войска. У могил павших героев был выстроен почетный караул. На митинге присутствовали представители Краевой Рады Народовой, Польского Комитета Национального Освобождения, командования Польского войска.

Отклики парижских газет на решение французского правительства о разоружении патриотической милиции

ПАРИЖ, 1 ноября. (ТАСС). Как известно, французское правительство вынесло решение о разоружении патриотической милиции. В парижской печати появились отклики на это решение.

Газета «Резистанс» отмечает, что во Франции продолжает существовать фашистская опасность и что решение правительства о разоружении патриотической милиции является несвоевременным. Газета «Фрон насьональ» пишет: «Всем известно, что во всех министерствах слишком многочисленные ставленники Виши, люди, преданные Лавалю, еще находятся на руководящих постах. Пока это будет продолжаться, дело возрождения, которого желает страна, будет неизбежно саботировать».

Газета указывает, что демократическим установлениям все еще угрожает опасность, поэтому важно, чтобы патриоты были бдительны и вооружены. Французские внутренние вооруженные силы могут насчитывать после 6 недель подготовки 500 тысяч обученных солдат.

З. Д. НЕХИН

После продолжительной и тяжелой болезни 3 ноября скончался Захар Давыдович Нехин.

Тов. Нехин родился в 1911 году и 19 лет вступил в ряды большевистской партии. По мобилизации он в 1934 году из инженерно - строительного института был направлен на работу в органы НКВД. Тов. Нехин на работе в органах НКВД и НКГБ показал себя как стойкий, честный и до конца преданный советскому народу чекист. Среди нас память о тов. Нехине сохранится, как о прекрасном товарище, отдавшем все свои силы делу партии Ленина — Сталина.

В. И. Митин, Н. М. Магидович, А. М. Рохлин, А. П. Нинольский, В. Я. Коровицин, Г. К. Третьянов, Е. Ф. Васильева, А. В. Муравьев, Г. М. Любчик, Н. П. Романов, С. Е. Розовский.

Ответ. редактор Н. ПОЗДНЯКОВА.

ТРЕБУЮТСЯ:

Агрономы, участковые инспекторы для работы в Рязанском спиртотресте и на спиртзаводах. Обращаться: Рязань, ул. К. Маркса, д. 1, отдел кадров.

Шофер на газогенераторную машину **конюх, агроном** и **бухгалтеры-ревизоры.** Обращаться: Рязань, Полгородная, 19, ОРС. Управление лесосхраны, тел. 7—76.

Зав. складом, зав. столовой, пекарь и бухгалтер общественного питания Рязанской фабрики мягкой тары Заготгерпо: Рязань, ул. К. Маркса, 28.

Шофер на газогенераторную машину. Обращаться: Рязань, Ямская, 35, мыловаренный завод.

Опытная машинистка на работу в облпрокуратуру. Обращаться: Рязань, ул. Революции, 9, отдел кадров.

Слесари, токари, ученики, начальник пожарной охраны, агент поручений, счетоводы, комендант МТМ Рязанвнеторгсть. Обращаться по адресу: ул. 1 Мая, Огородный пер. Тел. 6—36.

Рязанскому пединституту **требуются бухгалтеры, кассир - счетовод, зав. хозяйством, коменданты, истопники, уборщицы, пожарно - сторожевая охрана, дворники и ночные сторожа.**

ОРС 2-го ОТДЕЛЕНИЯ СЛУЖБЫ ДВИЖЕНИЯ СТАНЦИИ РЯЗАНЬ-I

Открыл часовую мастерскую при магазине № 6. В ремонт принимаются часы карманные и ручные всех систем, часы настольные, будильники и ходики.

Руководство и партийное бюро управления НКГБ по Рязанской области с глубоким прискорбием извещают о безвременной смерти майора госбезопасности

НЕХИНА
Захара Давыдовича.

последовавшей 3 ноября 1944 года, после продолжительной болезни и выражают соболезнование семье покойного.

РЯЗАНСКИЙ ТЕХЖИРКОМБИНАТ

с прискорбием извещает о смерти

СУДАКОВА
Алексея Савельевича.

последовавшей 30 октября с. г. после тяжелой продолжительной болезни и выражает сыну и семье умершего соболезнование.

Похороны состоятся 4 ноября на Скорбященском кладбище.

АДРЕС РЕДАКЦИИ: Рязань, ул. Радищева, дом № 24 ТЕЛЕФОНЫ: ответ. редактора — 89, зам. отв. редактора — 9—19, отв. секретаря — 34, отделов: партийной жизни и пропаганды марксизма - ленинизма, рабселькоров и писем — 4—51, промышленного и сельскохозяйственного — 4—64, бухгалтерии и отдела объявлений—6—05, выпускающего — 1—68.

НБ04222 Заказ № 4755 Тираж 36180 экз. Рязанская типография.

Пролетарии всех стран, соединяйтесь!

СТАЛИНСКОЕ ЗНАМЯ

Орган Рязанского Обкома и Горкома ВКП(б), Областного и Городского Советов депутатов трудящихся

№ 220 (7925) | Воскресенье, 5 ноября 1944 г. | ЦЕНА 20 КОП.

Под знаменем Ленина, под водительством Сталина — вперед за окончательный разгром гитлеровской Германии, за полную победу нашего правого дела!

(Из призывов ЦК ВКП(б) к 27-й годовщине Великой Октябрьской Социалистической Революции).

☆ ☆

ПРИКАЗ

Верховного Главнокомандующего

Маршалу Советского Союза МАЛИНОВСКОМУ

Войска 2-го УКРАИНСКОГО фронта сегодня, 4 ноября, штурмом овладели на территории Венгрии городом и крупным железнодорожным узлом СОЛЬНОК—важным опорным пунктом обороны противника на реке ТИССА.

В боях за овладение городом СОЛЬНОК отличились войска генерал-полковника ШУМИЛОВА, генерал-лейтенанта ШЛЕМИНА, генерал-лейтенанта САФИУЛИНА, генерал-майора АЛЕХИНА, генерал-майора КОЛЧУНА, генерал-лейтенанта РУБАНЦКА, генерал-майора ЛИЛЕНКОВА, полковника ВАСИЛЕВСКОГО, полковника КОВТУН-СТАННЕВИЧА, полковника ДУНАЕВА, генерал-майора КАРАМЫШЕВА, полковника БАЛДЫНОВА, полковника МАРТЕЛОВА; артиллеристы генерал-полковника артиллерии ФОМИНА, генерал-майора артиллерии ПЕТРОВА, генерал-майора артиллерии АЛЕКСЕЕНКО, генерал-майора артиллерии ГУСАРОВА, генерал-майора артиллерии БОБРОВНИКОВА; танкисты генерал-полковника танковых войск КУРКИНА, генерал-майора танковых войск БОГДАНОВА, полковника РУМЯНЦЕВА, полковника БРИЖИНЕВА; летчики генерал-полковника авиации ГОРЧОНОВА, генерал-лейтенанта авиации СТЕПИЧЕВА, генерал-лейтенанта авиации ПОДГОРНОГО, генерал-майора авиации НАМАНИНА; саперы генерал-лейтенанта инженерных войск ЦИРЛИНА, генерал-майора инженерных войск ПЛЯСКИНА, генерал-майора инженерных войск ИГНАТОВА; связисты генерал-лейтенанта войск связи ЛЕОНОВА, полковника БОРИСЕНКО, полковника ЕГОРОВА, полковника КАРПОВА.

В ознаменование одержанной победы соединения и части, наиболее отличившиеся в боях за овладение городом СОЛЬНОК, представить к награждению орденами.

Сегодня, 4 ноября, в 22 часа столица нашей Родины МОСКВА от имени Родины салютует доблестным войскам 2-го Украинского фронта, овладевшим городом СОЛЬНОК, — двенадцатью артиллерийскими залпами из ста двадцати четырех орудий.

За отличные боевые действия ОБЪЯВЛЯЮ БЛАГОДАРНОСТЬ руководимым Вами войскам, участвовавшим в боях за **овладение городом СОЛЬНОК.**

Вечная слава героям, павшим в боях за свободу и независимость нашей Родины!

Смерть немецким захватчикам!

Верховный Главнокомандующий
Маршал Советского Союза И. СТАЛИН.

4 ноября 1944 года.

Да здравствует наша славная советская Родина!

Через два дня наша страна будет праздновать историческую дату — 27 годовщину Великой Октябрьской социалистической революции. Празднование славной годовщины Октября в этом году будет особенно радостным. Красная Армия под гениальным руководством Маршала Советского Союза товарища Сталина очистила всю советскую землю от немецко - фашистских захватчиков.

Война с гитлеровской Германией явилась исторической проверкой внутренних сил, прочности и монолитности Советского государства, созданного Октябрьской революцией. Теперь, когда война быстро идет к развязке, для всех очевидно, что советское социалистическое государство не только выстояло, но и одержало военные орды фашизма. Октябрьская социалистическая революция, взрастившая наши народы в духе ленинизма, в духе преданности социализму, привела к созданию такого общественного строя, который не только оказался непоколебленным в этой тяжелой войне, но стал крепче, чем когда-либо прежде.

Истекший, 27 год со времени основания Советского государства был годом крупнейших исторических побед Красной Армии над немецко - фашистскими полчищами. Товарищ Сталин в первомайском приказе 1944 года поставил перед советскими войсками задачу: **«очистить** от фашистских захватчиков всю нашу землю и восстановить государственные границы Советского Союза по всей линии, от Черного моря до Баренцова моря».

Эту задачу Красная Армия блестяще разрешила. Ныне наши войска стоят у Вислы, наступают в Венгрии, Чехословакии, Норвегии, громят немецкие полчища в Восточной Пруссии. Война всей своей тяжестью обрушилась на ее подлых зачинщиков.

В огне Отечественной войны выковались замечательные бойцы, сержанты, офицеры, научившиеся бить врага наверняка, овладевшие искусством побеждать. Выросли выдающиеся полководцы, генералитет, способный осуществлять и проводить в жизнь сталинскую стратегию. Народы нашей страны поверили свою судьбу Красной Армии и не ошиблись в своих надеждах. Близится время, когда советские воины, вместе с вооруженными силами наших союзников окончательно добьют фашистского зверя.

Победы Красной Армии над немецкими полчищами вместе с тем являются и победами советского тыла, социалистической системы хозяйства, трудового героизма рабочих и колхозников.

За годы войны советская промышленность не уменьшала, а увеличивала из месяца в месяц выпуск военной продукции.

Рабочие, работницы, инженерно - технические работники промышленных предприятий, железнодорожного и водного транспорта нашей области весь свой напряженный труд отдают делу победы над гитлеровской Германией. Из месяца в месяц, из года в год перевыполняет производственную программу коллектив Нижне-Мальцевского завода. Набирают темпы и с перевыполнением октябрьского производственного плана приходит к великой годовщине Мурминская суконная фабрика, кожевенный и мочально-ремонтный заводы города Рязани. За перевыполнение в августе задания по снабжению топливом железнодорожного транспорта нашей области присуждено переходящее Красное знамя Совнаркома РСФСР и ВЦСПС, подведены итоги социалистического соревнования по системе промкооперации за сентябрь, присудили нашей области вторую денежную премию.

Все союзы системы Мосжилтреста, Свинооптпрста и Росглавподсобхозтреста досрочно рассчитались с государством по хлебопоставкам.

Колхозники успешно завершают сельскохозяйственные работы и досрочно выполняют свои обязательства перед государством. Широко развернулось в деревне соревнование за сверхплановую сдачу хлеба и фонд Красной Армии. Выполнив свои обязательства перед государством, колхозы Рыбновского района сдали сверх плана 80.400 пудов хлеба, Рязанского района — 50.150 пудов, Шелуховского — 12.360 пудов. Колхозники области обязались сдать сверх плана к 10 ноября 750 тысяч пудов хлеба. Это обязательство будет выполнено.

Весь советский народ кровью и потом своим добывает победу над врагом, поэтому сила советского строя несокрушима. Дружба советского строя, вдохновителем и организатором народных масс на борьбу за победу является Всесоюзная Коммунистическая партия большевиков. В ходе войны, перед лицом тяжелейших испытаний, нависших над Родиной, еще теснее сплотился вокруг своей партии и своего вождя товарища Сталина весь советский народ.

Большевистская партия и товарищ Сталин учат советский народ не успокаиваться на достигнутом. Предстоит еще суровая и тяжелая борьба за полную победу над гитлеровскими изуверами. Чем ближе дело идет к развязке, тем упорнее становится враг. В решающий период Отечественной войны от работников тыла требуется еще большая выдержка, удвоенная энергия в труде, умение привести в движение все резервы и возможности.

Все наши силы — на помощь фронту! Все наши силы—на полный разгром врага!

Под непобедимым знаменем великого Ленина, под водительством мудрого Сталина — вперед к новым победам в труде и в бою!

Да здравствует наша славная советская Родина!

Колхозная деревня в эти дни

Пока полуторатонка мчалась по проселочным дорогам обширных колхозных полей, стустились сумерки. Только поздно вечером нам пришлось попасть в колхоз имени Сталина.

После напряженного трудового дня люди отдыхали. Здесь, в тылу, вдали от фронта, ритм колхозной жизни четко соразмерен с бурной жизнью страны. Деревня живет одними мыслями, одними чувствами с фронтом: скорее добить врага.

...С рассветом на току зашумел барабан конной молотилки. Люди на молотьбе работали самоотверженно. С уборкой картофеля колхоз управился давно. Подарок сельхозартель имени Сталина ставят в районе в пример.

Колхоз досрочно рассчитался с государством по хлебопоставкам, сдал сверх плана 1.100 пудов хлеба.

А когда в артели стало известно о начавшемся Всесоюзном соревновании за досрочную хлебосдачу, колхозники вновь собрались в правление. Слово взял председатель артели т. Соколов.

— Красная Армия громит фашистского зверя в его собственной берлоге. От нас, тружеников тыла, требуется напряжение всех сил для того, чтобы быстрее добить эту гадину.

И колхозники ответили:

— Поможем нашим бойцам хлебом!

Единодушно было решено сдать в фонд победы дополнительно 1.200 пудов зерна.

Поутру колхозники снарядили красный обоз с хлебом. За два дня они выполнили свое обязательство.

А следом из артели отправились подводы с сверхплановым картофелем.

Интересами страны и фронта живет в эти дни колхозная деревня.

И. СЕРГЕЕВ.

Колхоз имени Сталина.
Муравлянский район.

Сыновья героев

Это было три года назад. В правление колхоза имени 8 марта зашел подросток.

— Хочу пахать, — обратился он к председателю артели.

— Не рановато ли?

— По наказу отца пришел,—оправдывался мальчуган. — На войне он у меня.

За Васей Лариным закрепили лошадей.

Трудно было тринадцатилетнему парнишке, впервые взявшемуся за плуг, работать от зари до зари наравне со взрослыми колхозниками. Вася выдержал это напряжение. Он любовно ухаживал за лошадьми, следил за плугом, чтобы лемеха хорошо отваливали, а бороздки были глубокие и ровные.

Самоотверженным трудом сын русского солдата Васи Ларин снискал себе уважение среди колхозников и благодарность отца.

Вместе с Васей пашет его брат Витя. Оба брата — мастера своего дела. Два года они держат первенство в колхозе. В нынешнем году братья обработали 200 гектаров земли, в том числе 50 гектаров зяби. 90 пудов зерна и 50 пудов овощей получили они на трудодни.

— Славные ребята, — говорит о них председатель артели М. И. Новикова.

А сколько таких сыновей героев-фронтовиков в других колхозах? Их отцы ушли защищать родную землю от врага, а они встали за плуг, заменили отцов у косилок, катков, молотилок в колхозах, у станков — на предприятиях. В замечательных делах тружеников тыла, бесперебойно снабжающих Красную Армию вооружением и продовольствием, есть доля и их усилий.

Таких ребят тысячи.

...Ночь. Ярко горит керосиновая лампа. Братья отдыхают после трудового дня. За столом сидит их мать — Мария Сергеевна Ларина. Она готовит сыновьям обновы к празднику.

— В отца они у меня — работящие, хозяйственные, настоящие хлеборобы, — довольно улыбается Мария Сергеевна.

Ал. АЛЕКСЕЕВ.

с. Пушкарское,
Рязанского района.

Дорогим фронтовикам

Когда возили зерно с тока, колхозники восклицали:

— Не зерно, а золото!

— 4.200 пудов такого хлеба вывезли сверх плана, — говорит бригадир транспортной бригады Анна Игнатова.

Колхозники сельхозартели «Факел» ни на минуту не забывают о том, что многие их односельчане бьют немцев на фронте. Поэтому они самоотверженно работают для ускорения победы над врагом.

Председатель артели Мария Петровна Морозова пишет в письме фронтовику Павлу Степановичу Забабурину, бывшему колхознику:

«За нашу артель не беспокойся. Все дела мы поделали и фронту. как надо, помогли. Сверх плана сдали 4.200 пудов зерна, 100 тонн картофеля и овощей. В счет будущего года сдали около двух тонн мяса, 6 тонн молока. Домой ждем вас с победой. В общем на нашу работу не будете. А чтобы вы скорее разгромили врага, мы дадим фронту больше хлеба».

По селу движутся подводы. Это колхоз «Факел» отправляет праздничные **посылки бойцам и офицерам**, находящимся на излечении в Н-ском госпитале. Тут и домашнее печенье, и баранина, и молоко, и табак, и капуста. А сколько **индивидуальных посылок!** И все они любовно завернуты, и в каждом уголке теплое письмо.

А на фронт из села идут письма и телеграммы с праздничными поздравлениями и добрыми пожеланиями.

Б. СИЛЬВЕСТРОВ.
(Наш соб. корр.).

Колхоз «Факел».
Спасский район.

КАРТОФЕЛЬ СВЕРХ ПЛАНА

В колхозах Добровского района закончилась копка картофеля. 31 артель завершила выполнение плана картофелепоставок. Сельхозартели «15 Октябрь», «Свободный путь», имени Пушкина, имени Мичурина, «Свободный Октябрь» вывозят картофель сверх плана. Только за последние дни на ссыпные пункты они отправили свыше 400 центнеров.

Доска почета

За досрочное выполнение государственного плана хлебозаготовок заносятся на Областную Доску почета колхозы

Чернавского района:

«УДАРНИК» — председатель Ф. И. ЗУБКОВ.
«КРАСНЫЙ ГИГАНТ» — председатель Г. Г. КОСТЕВ.
«ПУТЬ К СОЦИАЛИЗМУ» — председатель т. СОЦКОВ.
«ВЕРНЫЙ ПУТЬ» — председатель А. И. САМСОНОВ.
«КРАСНЫЙ ПАХАРЬ» — председатель В. Я. КОРЧАГИН.
Им. МОЛОТОВА — председатель т. МАЛИНОВСКИЙ.
«26 ЛЕТ РККА» — председатель т. АНАНЬЕВ.
«13 ЛЕТ РККА» — председатель Л. В. НАЙДЕНОВ.

Сапожковского района:

ИМ. ДИМИТРОВА — председатель Д. В. НЕСВЕТАЕВ.
ИМ. 1 МАЯ — председатель М. И. ГУБАРЕВ.
«ПУТЬ БОЛЬШЕВИКА» — председатель И. И. ЛАРИОНОВ.
«КРАСНЫЕ ЛИПЯГИ» — председатель С. В. КИСЕЛЕВ.
«СМЫЧКА» — председатель Ф. М. ФЕДОСОВ.
«ВТОРАЯ ПЯТИЛЕТКА» — председатель С. М. ФЕДОСОВ.
«УДАРНИК» — председатель М. И. СОБОЛЕВ.
«СЕРП И МОЛОТ» — председатель И. Д. ЧАШКИН.

Кадомского района:

«ЗА КОЛХОЗЫ» — председатель Д. А. КОКОРЕНКОВ.
«ПОБЕДА» — председатель И. Е. КУЗЯЕВ.
«ИСКРА» — председатель В. И. КОЧКАРЕВ.
«ВТОРАЯ ПЯТИЛЕТКА» — председатель В. А. ОЗОРЧУК.
Им. ШМИДТА — председатель Т. А. ЖУРАВЛЕВ.
«БОЛЬШЕВИК» — председатель т. БЫСТРОВ.
«БОЛЬШЕВИК» — председатель Н. И. КОЛМЫКОВ.
Им. КАЛИНИНА — председатель И. Ф. СЕЛЕЗНЕВА.

На 144 тысячи рублей продукции сверх плана

С честью выполнили свое предоктябрьское обязательство рабочие Рязанского кожевенного завода. К 1 ноября завод закончил годовую программу. Сортность выпускаемой продукции повысилась на 10 процентов. В результате соревнования сэкономлено 20,5 процента топлива и 6 процентов электроэнергии.

Перезольщик тов. Кудрявцев система-тически выполняет норму на 210 процентов. Но две нормы в смену дает его помощница тов. Назарова. На 150—180 процентов выполняют задание токарь тов. Мартынов и кузнец тов. Данилов.

Октябрьский план завод выполнил на 106 процентов и до ноября дал сверх плана продукции на 144 тысячи рублей.

ОКТЯБРЬСКИЙ ПЛАН ПЕРЕВЫПОЛНЕН

Праздник Великого Октября рабочие деревообделочного завода встречают отличными производственными показателями. На 126 процентов выполнен октябрьский план по выпуску товарной продукции. Производительность труда составила 109 процентов. Большинство рабочих выполняет по 2—3 нормы. Лучшие показатели имеет цех, где начальником тов. Белан. На 106 процентов выполнил свое задание цех начальника тов. Тараканова.

Завод с каждым днем увеличивает выпуск продукции. На 210 процентов выполняет норму столяр т. Родионов. Бригадир комсомольско - молодежной бригады слесарей - сборщиков т. Ананьин в октябре дал три нормы, столяр т. Грычкин выполнил задание на 312 процентов, мебельщик - жестянщик т. Панин ежедневно давал по 4—5 норм. Его средняя выработка за октябрь составила 467 процентов. Более трех норм выполнила молодежная бригада слесарей - ремонтников т. Ежова.

В октябре завод на 5 процентов снизил себестоимость продукции.

НА ПЕРЕДОВОМ ЗАВОДЕ

С большими производственными победами идут навстречу Октябрю рабочие Нижне - Мальцевского завода.

Успешно закончив годовую программу, завод выполнил в октябре задание на 167 процентов.

От Советского Информбюро

Оперативная сводка за 4 ноября

В течение 4 ноября в ВОСТОЧНОЙ ПРУССИИ, севернее и южнее города ГОЛЬДАП, наши войска успешно отбили атаки пехоты и танков противника и в результате предпринятых контратак улучшили свои позиции.

Войска 2-го УКРАИНСКОГО фронта 4 ноября штурмом овладели на территории Венгрии городом и крупным железнодорожным узлом СОЛЬНОК, важным опорным пунктом обороны противника на реке ТИССА, а также с боями заняли между реками ТИССА и ДУНАЙ город и железнодорожный узел ЦЕГЛЕД, город АБОНЬ и более 40 других населенных пунктов, в том числе населенные пункты ТЕРТЕЛЬ, ЯЛШОВИЦКИ, МУНКИ, ЛЭНДЕЛ, ФАЛВА, ИНАРЧ, ОЧА, ФЕЛШЕПАКОНЬ.

На других участках фронта — поиски разведчиков и в ряде пунктов шли бои местного значения.

За 3 ноября наши войска подбили и уничтожили 41 немецкий танк.

* * *

В Восточной Пруссии, в районе города Гольдап, противник сегодня утром возобновил атаки. Северное города Гольдап немецкие танки и пехота предприняли свыше десяти атак, но ни одна из них не увенчалась успехом. Советские части нанесли врагу большой урон и вынудили его отойти на исходные позиции. Южное города Гольдап наши войска вели напряженные бои с крупными силами противника. Рано утром немцам удалось потеснить наши передовые подразделения. Во второй половине дня советские пехотинцы нанесли противнику сильные фланговые удары. Наши войска не только отбросили немцев, но и улучшили свои позиции. За два дня боев на этом участке противник понес тяжелые потери в живой силе и технике.

* * *

Войска 2-го Украинского фронта продолжали успешное наступление. Крайне неблагоприятные условия погоды затрудняют действия советских частей. Непрерывные дожди размыли дороги и превратили поля в топкие болота. Несмотря на все трудности, наши войска продвигаются вперед. Ожесточенные бои произошли за город Сольнок, расположенный на западном берегу реки Тиссы. Сверщив обходный маневр, советские части ворвались на улицы города. Немцы и венгры были прижаты к реке и разгромлены. После упорного боя наши войска овладели городом и крупным железнодорожным узлом Сольнок. Другие наши части на дороге Сольнок — Будапешт заняли город Цеглед и город Абонь, по неполным данным, в этом районе уничтожено до двух полков вражеской пехоты, подбито 10 немецких танков и самоходных орудий. Захвачено много паровозов, вагонов и склады с военным имуществом. За день боев взято в плен свыше 1000 немецких и венгерских солдат и офицеров.

* * *

Южнее города Пуштук происходили бои местного значения. На одном участке наши гвардейские подразделения внезапно атаковали немцев. Советские гвардейцы овладели рощей и улучшили свои позиции. На поле боя подсчитано до 200 вражеских трупов. Захвачены трофеи и пленные.

* * *

Севернее города Ужгород наши подразделения совершили успешный обходный маневр по горам и вышли в тыл узла обороны противника. Стремительным ударом вражеский гарнизон был разгромлен. 270 немецких и венгерских солдат и офицеров сложили оружие и сдались в плен. Западнее города Ужгород два батальона немецкой пехоты под прикрытием артиллерийского огня пытались атаковать наши позиции. Встреченные огнем из всех видов оружия гитлеровцы понесли большие потери и отступили.

На 2-м Украинском фронте на сторону Красной Армии перебегают жители Карпатской Украины, насильно мобилизованные в венгерскую армию. Перебежчик солдат 3 полка 1 венгерской кавалерийской дивизии Петро П. рассказал: «Первая кавалерийская дивизия участвовала в боях в районе Варшавы. В середине октября дивизию спешно перебросили в Венгрию. Всю дорогу над нами висели советские самолеты. Полки понесли тяжелые потери. Раньше венгры хвастались с немцами, надеясь, что им удастся привезти домой сундуки трофеев. Теперь, когда немецкая армия терпит поражения, когда война перекинулась в Венгрию, венгерские солдаты часто говорят: «Напрасно мы связались с немцами».

Перебежчик солдат 78 венгерского санерного батальона Василий Р. заявил: «17 октября я был в Будапеште. В городе насчитывается большое количество немецких жителей. Многие из них приехали в Венгрию из Германии в поисках убежища от налетов союзной авиации. Немцы чувствовали себя в Будапеште полными хозяевами. Они говорили, что Будапешт—это немецкий город». С приближением русских войск к Будапешту немцы в панике бегут в Австрию и Германию».

НАРОД-ВОИН, НАРОД-ПОБЕДИТЕЛЬ

☆ ☆

ПОКОЛЕНИЕ СМЕЛЫХ

Подразделение только что переправилось на западный берег реки, и борьба за плацдарм была тяжелой. Враг сопротивлялся отчаянно, обрушивал на советских смельчаков всю силу своего огня, старался сбросить их в реку.

— Жарко сегодня, — сказал своим друзьям Александр Полин и расстегнул верхние пуговицы гимнастерки, на которой сверкали орден Отечественной войны II степени и медаль «За боевые заслуги».

Он не чувствовал холода поздней осени. Пот лил с него ручьем.

— Танки! — крикнул наводчик.

Все трое обернулись в правую сторону и увидели танки, которые приближались к орудийному расчету.

— Огонь! — скомандовал Александр.

Выстрел потряс воздух. Передний танк остановился и вздыбился, охваченный огнем. Раздался еще выстрел, загорелся второй танк. Остальные отвалили в сторону.

Вдруг разорвался снаряд у самого орудия. Наводчик и замковый свалились замертво.

Александр остался один. Он стал теперь и командиром, и наводчиком, и замковым. И попрежнему орудие било без промаха.

Весь день продолжался поединок. Смелый артиллерист подбил еще три немецких танка.

Перед вечером орудие замолкло. Раненый осколком вражеского снаряда, командир лежал без сознания на политой кровью, пропахшей пороховой гарью земле.

К орудию подползали враги. И в тот момент, когда гитлеровский офицер вскинул автомат на отважного артиллериста, к месту сражения подоспели новые наши части. И офицер, и все, кто следовал за ним, были истреблены.

— В сознанье я пришел только на перевязочном пункте, — вспоминает Александр Полин. — А вскоре узнал, что мне присвоено звание Героя Советского Союза.

... Александр Полин — не одинок. На фронтах Отечественной войны сражается много наших земляков-рязанцев. Тысячи из них отличились в битвах за Советскую Родину и получили правительственные награды.. Около 100 рязанцам присвоено звание Героя Советского Союза.

Великий Ленин говорил, что основным качеством советских людей должно быть храбрость, отвага, незнание страха в борьбе. Товарищ Сталин воспитал такие качества у советских людей. И теперь это новое поколение, рожденное в труде и боях, показывает чудеса в борьбе против ненавистного врага — гитлеровской Германии.

Когда Александра начинают расспрашивать о его боевых делах, он говорит:

— Все поколение наше такое — смелое, отважное, мужественное.

Золотые слова! Поколение наше — это поколение победителей. Советские люди знают, что они призваны выполнить великую историческую миссию — освободить человечество от фашистской чумы. Их духовные силы выше, чем силы гитлеровских разбойников.

Идея защиты своего отечества — вот что вдохновляет советских людей на героические подвиги. Они любят свою Родину и в битвах за ее честь, свободу и независимость не щадят ни крови, ни жизни.

В песнях поется:

Когда страна быть прикажет героем,
У нас героем становится любой.

В дни Отечественной войны против немецко - фашистских захватчиков советский народ проявил чудеса храбрости, мужества, отваги. Это — народ-герой, народ-воин, народ - победитель.

... Кем был Александр Полин до войны? Он был рядовым колхозником сельхозартели имени Красной Армии, Мервинского района. Его трудно было отличить от других сельских парней. Он только был немного скромнее и трудолюбивее, чем другие.

— Мастер на все руки, — так отзываются о нем односельчане.

Александр считался лучшим пахарем в колхозе. За день он пахал до 2,5 гектара. Да и на косьбе мог любого за пояс заткнуть.

— В люди вышел сын-то, — радовалась его мать Аграфена Ивановна.

Когда началась война, Александр сменил плуг на боевое оружие и вступил в ряды защитников Родины.

Два года провел он в походах и сражениях.

Первое боевое крещение Александр получил на Дону. Тогда он подбил несколько немецких танков, за что был награжден медалью «За боевые заслуги».

С каждым месяцем увеличивался личный счет отважного артиллериста. В боях за освобождение Харькова он подбил немецкий танк, два самоходных орудия противника и три шестиствольных миномета.

И этот подвиг был отмечен правительственной наградой. Александр получил орден Отечественной войны II степени.

Сила советского воина — в любви к родной земле, к свободе, к своему народу. Вот почему никогда гитлеровским разбойникам не удастся сделать советских людей рабами, покорить нашу страну.

Советский народ славит имена героев, гордится воинами Красной Армии, которые вышибли немецко - фашистских захватчиков из пределов нашей Родины.

И. СЕРЕЖЕЧКИН.

Старший сержант Иван Кузнецов

После усиленной артиллерийско - минометной подготовки немцы пошли в атаку. Вперед они пустили танки, на которых сидели автоматчики.

— Готовьте гранаты к бою! — скомандовал старший сержант Иван Кузнецов.

Не прошло и двух минут, как начался бой против танков. Первым бросил гранату под гусеницу «Тигра» тов. Кузнецов. Танк беспомощно закружился на одном месте. Другие расстреливали в это время вражеских автоматчиков.

Через час бой стих. И фронтовики от души поздравляли тов. Кузнецова, который показывал личный пример в борьбе с бронированными чудовищами противника.

Иван Кузнецов не раз отличался в сражениях с врагом. Его подвиги получили высокую оценку. Он награжден медалями «За отвагу» и «За боевые заслуги», а сейчас представлен к третьей награде.

Пусть знают о боевых подвигах Ивана Кузнецова его земляки, колхозники и колхозницы села Большие Салтыки, Желтухинского района, и еще больше помогают трудом героическому фронту.

Капитан **Е. СОКОЛОВ.**

Полевая почта 95860—И.

☆

Песня о Родине

Широка страна моя родная,
Много в ней лесов, полей и рек,
Я другой такой страны не знаю,
Где так вольно дышит человек!
От Москвы до самых до окраин,
С южных гор до северных морей
Человек проходит, как хозяин
Необ'ятной Родины своей!
Всюду жизнь и вольно и широко,
Точно Волга полная, течет.
Молодым — везде у нас дорога,
Старикам — везде у нас почет.

ПРИПЕВ.

Наши нивы глазом не обшаришь,
Не упомнишь наших городов,
Наше слово гордое «товарищ»
Нам дороже всех красивых слов.
С этим словом мы повсюду дома,
Нет для нас ни черных, ни цветных.
Это слово каждому знакомо,
С ним везде находим мы родных.

ПРИПЕВ.

За столом никто у нас не лишний,
По заслугам каждый награжден.
Золотыми буквами мы пишем
Всенародный Сталинский Закон.
Этих слов величие и славу
Никакие годы не сотрут:
— Человек всегда имеет право
На ученье, отдых и на труд!

ПРИПЕВ.

Над страной весенний ветер веет,
С каждым днем все радостнее жить,
И никто на свете не умеет
Лучше нас смеяться и любить.
Но сурово брови мы насупим,
Если враг захочет нас сломать, —
Как невесту, Родину мы любим,
Бережем, как ласковую мать!
Широка страна моя родная,
Много в ней лесов, полей и рек.
Я другой такой страны не знаю,
Где так вольно дышит человек!

В. ЛЕБЕДЕВ-КУМАЧ.



Первый Украинский фронт. В недавних боях отличились рязанцы гвардии сержанты **В. Молчанов** и **А. Баев**. Оба они водители танков, экипажи которых за несколько дней наступательных боев подбили 5 немецких танков, несколько орудий и уничтожили около сотни гитлеровцев. До войны фронтовые друзья жили в Пронском районе: В. Молчанов работал трактористом в МТС, а Баев был колхозником в селе Тырново.

Фото **Д. Чернова.**
(Фотохроника ТАСС).



Завод Рязсельмаш. НА СНИМКЕ: Начальник участка орденоносец Е. Кокорева и шлифовщица М. Мухина.

Фото **В. Саввова.**

☆ ☆ ☆

ЕЕ ИМЯ, ЕЕ СЛАВА

— Темнеет, а их все нет... Неужели не приедут? — беспокоилась Анна Ивановна.

— Кого это вы все поджидаете? — спрашивали соседки.

— Дочка, Катюша, обещала приехать с подругами. Вот и жду ее!

Наконец к дому под'ехала машина. Мать, отец, сестренки, соседи вышли встречать гостей. Катя радостно побежала навстречу родным.

— Ишь ты, орден заработала! — удивился отец.

— Сам Михаил Иванович вручал орден. В Кремле была... Не забуду этот день!

Мать стояла рядом и не знала, что сказать дочери.

— Молодец у вас Катюша, — говорил директор завода т. Новиков. Он тоже приехал вместе с Катей, чтобы поблагодарить родителей за то, что они воспитали такую дочь.

Поздно ночью, когда все улеглись спать, Катя потихоньку рассказывала матери о своей работе на заводе, о том, как была в Москве, как волновалась и переживала, когда Михаил Иванович Калинин поздравлял с награждением орденом «Знак почета».

А, кажется, совсем еще недавно жила она здесь, в деревне, училась в школе. Вспомнилось ей, как часто собирались подруги, говорили о своем будущем, о том, кем быть, куда пойти — учиться или работать.

Катя пошла в школу фабрично-заводского ученичества завода Рязсельмаш. Через полтора года она стала шлифовальщиком. Старые кадровые производственники стали ее лучшими друзьями. К ним она обращалась за советом и помощью, у них училась работать.

И будто нетрудно было... Когда любишь свое дело, с душой отдаешься ему, трудности нипочем, их не замечаешь.

Война. Лучшие рабочие ушли на фронт. И до войны Катя работала добросовестно. А теперь у нее появилось какое-то новое, особое чувство. Чувство долга и ответственности перед страной.

Весной завод вернулся из эвакуации. Восстанавливалось производство. Нехватало шлифовщиков. И Катя целыми сутками не уходила с завода, обеспечивала цеха режущими и мерительными инструментами.

— Надо бы бригаду нам организовать, — говорила она начальнику цеха. — Я сама буду учить девушек.

И Катя обучила шлифовальному делу Марусю Тувалову, Полину Овечкину, Тоню Козлову, Марусю Метелкину, свою сестру Настю.

— Война, девушки, — говорила она подругам. — Надо выпускать больше продукции, а от нашей работы многое зависит на заводе. Большое дело доверено нам!..

Ежедневно бригада получала задания. Девушки не уходили до тех пор, пока не выполняли по две нормы. Вскоре о них с уважением стали говорить на заводе.

Теперь Катя Кокорева — начальник участка. У нее работают шлифовальщики, заточники, напайщики. Дружный коллектив и почти одни женщины. Они пришли на завод во время войны, чтобы помогать своим мужьям и братьям, сражающимся в бою. Две трети работающих на заводе — женщины. Они решают успех дела на производстве. А сколько их таких советских патриоток и на предприятиях, и в колхозах?

Советская женщина нашего времени — это женщина - боец. Ее имя окружено почетом и уважением, ее слава не померкнет во времени!..

...С гордостью провожала Анна Ивановна свою дочь. Катя уезжала опять в город, на завод, где ждала ее большая, нужная фронту и стране работа.

А. ВАНИНА.

К советско-швейцарским отношениям

10 октября швейцарский посланник в Лондоне г. Поль Рюгер направил советскому послу в Великобритании памятную записку Швейцарского Правительства с обращением к Правительству СССР о восстановлении дипломатических отношений между Швейцарией и СССР. В этой памятной записке Швейцарское Правительство, ссылаясь на древние демократические традиции Швейцарии, заявляет о своей готовности откровенно обсуждать прошлые проблемы и из'являет желание восстановить дипломатические и торговые отношения с Советским Союзом.

1 ноября швейцарскому посланнику в Лондоне был передан ответ Правительства СССР на обращение Швейцарского Правительства. В ответе Советского Правительства говорится, что оно рассмотрело предложения Швейцарского Правительства о восстановлении дипломатических отношений между Швейцарией и Советским Союзом, изложенные в памятной записке Швейцарского Правительства. Указанная памятная записка, ссылаясь на древние демократические традиции Швейцарии и на готовность Швейцарского Федерального Совета откровенно обсуждать прошлые проблемы, обходит молчанием вопрос о той политической линии, которой придерживалось все эти годы Швейцарское Правительство по отношению к Советскому Союзу. Между тем, общеизвестен тот факт, что в течение многих лет Швейцарское Правительство, в нарушение своих старых демократических традиций, проводит враждебную профашистскую политику по отношению к Советскому Союзу, который вместе с другими демократическими странами последовательно ведет борьбу против гитлеровской Германии в интересах миролюбивых народов.

Исходя из этого, Советское Правительство отказалось принять предложение Швейцарского Правительства о восстановлении дипломатических и других отношений со Швейцарией, поскольку Швейцарское Правительство до сих пор ни в какой форме не отмежевалось от своей прежней враждебной Советскому Союзу политики.

ИНФОРМБЮРО НАРКОМИНДЕЛА СССР

Фашистские элементы под защитой румынского правительства

БУХАРЕСТ, 3 ноября. (ТАСС). Еще 4 октября нынешним правительством Румынии во исполнение 14 и 15 статей Соглашения о перемирии был издан декрет о чистке государственного аппарата от гнездящихся там прогерманских элементов, сторонников Антонеску, железногвардейцев и т. п. Однако по существу до сих пор ничего в этом отношении не сделано. Государственный аппарат продолжает оставаться точно таким же, каким он был при режиме Антонеску. Сменены лишь министры и руководители некоторых учреждений. В армии на руководящих постах сидит еще немало тех же людей, которые занимали эти посты при режиме Антонеску, за исключением тех преступников войны, которые были арестованы по требованию Союзной Контрольной Комиссии.

Со стороны румынского правительства не только не наблюдается искреннего желания очистить государственный аппарат от профашистских элементов, но в ряде случаев это правительство брало под свою защиту бывших активных помощников Антонеску, на которых ему указывала Союзная Контрольная Комиссия.

Советский человек—это звучит гордо!..

Великий русский патриот В. Г. Белинский говорил:

«У всякого народа — своя история, а в истории свои критические моменты, по которым можно судить о силе и величии его духа, и, разумеется, чем выше народ, тем грандиознее царственное достоинство его истории, тем поразительнее трагическое величие его критических моментов и выхода из них с честью и славою победы. Дух народа, как и дух частного человека, выказывается вполне только в критические минуты, по которым одним можно безошибочно судить не только о его силе, но и о молодости и свежести его сил».

Таким критическим моментом в жизни нашего народа явилась Великая Отечественная война против немецко-фашистских захватчиков. В этой войне на чашу весов были положены жизнь и счастье, честь и независимость советского народа. В жестокой борьбе с фашистскими поработителями решался вопрос о жизни и смерти советского государства.

Сильный и коварный германский фашизм, вооруженный до зубов первоклассной техникой, имел в начале войны немалые успехи. Он захватил почти всю Европу, дошел до Волги и Кавказа, занял важные экономические районы нашей страны. Ни одно другое государство при таких условиях не могло бы и думать о сохранении своей независимости.

Наше государство, наш советский народ не только выдержали натиск фашистских полчищ, но и нашли в себе силы, чтобы нанести сокрушительный удар фашистскому зверю. Победоносная сталинская армия вышибла врага из пределов нашей Родины и громит его за границей, на территории девяти других стран. Недалек час, когда врагу будет нанесен последний смертельный удар в его собственном разбойничьем гнезде.

Прошло время, когда некоторые незадачливые немецкие борзописцы считали Советский Союз всего-навсего «географическим понятием», «потемкинской деревней». Теперь даже слепые видят, что такое Советский Союз. Советский Союз стоял и стоит, как неприступный утес, о который разбились черные силы фашизма. В дни тяжелых испытаний советский народ поднялся во весь свой исполинский рост, показал невиданное величие духа, высокую моральную стойкость, храбрость, героизм, самопожертвование в борьбе и высокое сознание общих интересов.

Где, когда, в истории какого народа можно найти что-либо подобное тому подвигу, который совершил в Отечественной войне советский народ! Перед победами Советского Союза в этой войне бледнеют все победы, которые когда-либо знала история.

Откуда у Советского Союза такой неисчерпаемый источник сил, откуда у советского народа изумившая весь мир колоссальная мощь?

Эти колоссальные силы рождены новым, советским строем. Великая Октябрьская социалистическая революция раскрепостила человека. Большевистская партия вырастила поколение смелых и храбрых людей, беззаветно преданных делу социализма. Лучшие, передовые люди нашей страны находятся в рядах большевиков. Партия Ленина — Сталина — вдохновитель и организатор борьбы за победу над немецко - фашистскими захватчиками. В дни войны коммунистическая партия еще больше сроднилась с народом. Коммунисты идут в первых рядах борьбы за свободу, честь и независимость нашей родины. Весь народ сплочен вокруг большевистской партии и под руководством товарища Сталина одерживает блестящие победы.

Воспитанный товарищем Сталиным и большевистской партией народ поднялся на небывалую высоту. Социализм дал возможность всесторонне раскрыться таланту советского человека, его духовным способностям. У нас человек стал хозяином своей судьбы, хозяином страны. Такого человека нельзя согнуть, нельзя навязать ему чужую волю.

Еще Владимир Ильич Ленин говорил: «Никогда не победят того народа, в котором рабочие и крестьяне в большинстве своем узнали, почувствовали и увидели, что они отстаивают свою, Советскую власть — власть трудящихся, что отстаивают то дело, победа которого им и их детям обеспечит возможность пользоваться всеми благами культуры, всеми созданиями человеческого труда». Великая Отечественная война подтвердила эти пророческие слова нашего учителя.

В этой войне немецким захватчикам пришлось столкнуться с новым, советским человеком. И в этой борьбе советский человек победил фашистского зверя.

Советский человек сам создал технику, которая оказалась выше немецкой, а наши люди, воины Красной Армии и работники тыла, проявили невиданный героизм и самоотверженность, инициативу и сметку, о которых немецкий солдат, воспитанный как слепое орудие для покорения чужих народов, не имеет и понятия. Наш советский человек победил немца своей сознательностью, культурой, талантом, идеей, превосходством своих возвышенных идеалов и целей.

Немецкий солдат пришел грабить и убивать людей, захватывать чужие земли. Это не армия, а банда уголовных преступников, грабителей и мародеров. А разве грабеж, угнетение других народов могут вдохновлять на подвиги, рождать героев!

Только армия, ведущая справедливую войну, войну за свободу и честь своего отечества, имеет благородную и возвышенную цель, которая и порождает массовый героизм. Люди, вдохновляемые высокой целью, идут бесстрашно на смерть, ибо они знают, что умирают за правое дело.

Программа и указания гитлеровских правителей — это программа людей, потерявших человеческий облик и павших до уровня диких зверей. Они призывали убивать каждого русского, каждого советского.

Товарищ Сталин в докладе о 24 годовщине Великой Октябрьской социалистической революции сказал:

«И эти люди, лишенные совести и чести, люди с моралью животных имеют наглость призывать к уничтожению великой русской нации, нации Плеханова и Ленина, Белинского и Чернышевского, Пушкина и Толстого, Глинки и Чайковского, Горького и Чехова, Сеченова и Павлова, Репина и Сурикова, Суворова и Кутузова!..

Немецкие захватчики хотят иметь истребительную войну с народами СССР. Что же, если немцы хотят иметь истребительную войну, они ее получат».

И немцы получили истребительную войну. Миллионы немцев нашли себе могилу на нашей земле, а уцелевших разбойников Красная Армия вышибла из пределов нашей Родины и добивает на их же территории. Нигде врагу не скрыться от справедливой мести! Пусть будет проклята, пусть сгинет фашистская Германия, взрастившая извергов рода человеческого. Убийцам нет места под солнцем в семье свободолюбивых народов!

На четвертом году войны Советский Союз стал еще сильнее, а морально-политическое единство нашего народа крепко, как никогда. В огне Отечественной войны закалилась боевая дружба народов СССР, боевой союз рабочего класса, крестьянства и интеллигенции. Партия большевиков, советская власть, товарищ Сталин ведут страну от победы к победе. Полным ходом восстанавливается разрушенное врагом хозяйство.

Советский человек, пройдя сквозь тяжелые испытания, еще глубже и острее почувствовал, как дорога ему Родина. «Землю, которую завоевал и полуживую вынянчил» — эту землю нельзя вовек разлюбить.

Если в критический момент истории, когда решался вопрос о жизни и смерти нашей Родины, народ проявил себя так стойко и бодро, героически и самоотверженно, то это ярче всего свидетельствует о силе и величии советского человека, о превосходстве его над немцем, о жизненности и силе нашего советского строя, о бессмертии идей большевистской партии.

Каждый в нашей стране счастлив и горд сознанием, что он гражданин великой социалистической державы, стоящей во главе передового человечества. Советский человек, сломавший хребет фашистскому зверю, спасший мир от угрозы порабощения, велик и могуч. Советский человек, гражданин нашей великой социалистической Родины — это звучит гордо.

Слава советскому человеку!

А. ЧУВАКИН.

Военные действия в Западной Европе

ЛОНДОН, 4 ноября. (ТАСС). В сообщении штаба верховного командования экспедиционных сил союзников говорится:

На острове Вальхерен частями союзников очищен от неприятеля Домбург. Вчера был взят в плен командир вражеского полка, оборонявшего Флиссинген. В северной части города немцы все еще оказывают сопротивление.

Продолжается очистка города от противника в районе доков.

Западнее Флиссингена войска союзников соединились с частями, продвигающимися вдоль побережья от западной Капелле.

Севернее Ауденбоса войска союзников расширили и углубили свои плацдармы по ту сторону реки Марк. Северо-западнее Оостераута части, защищавшие два плацдарма, захваченные союзниками ранее, соединились и продвинулись, несмотря на сильное сопротивление немцев.

Войска союзников вступили в город Шмидт, в двух милях к юго-западу от Фоссенака.

В приморских Альпах освобождены Соспель и высоты у итальянской границы, севернее Ментоны.

Авиация союзников оказывала поддержку наземным силам и совершила ряд налетов на об'екты противника в Германии и Голландии.

ЛОНДОН, 4 ноября. (ТАСС). В сообщении штаба вооруженных сил союзников на Средиземноморском театре военных действий говорится, что в Италии военные действия ограничивались патрулированием.

Ответ. редактор К. ПОЗДНЯКОВА.

АДРЕС РЕДАКЦИИ: Рязань, ул. Радищева, дом № 24 ТЕЛЕФОНЫ: ответ. редактора — 89, зам. отв. редактора — 9—19, отв. секретаря — 34, отделов: партийной жизни и пропаганды марксизма - ленинизма, рабселькоров и писем — 4—51, промышленного и сельскохозяйственного — 4—64, бухгалтерии и отдела объявлений — 6—05, выпускающего — 1—68.

НБ04219 Заказ № 4759 Тираж 86180 экз. Рязанская типография.

Пролетарии всех стран, соединяйтесь!

СТАЛИНСКОЕ ЗНАМЯ

Орган Рязанского Обкома и Горкома ВКП(б), Областного и Городского Советов депутатов трудящихся

№ 221 (7926) | Вторник, 7 ноября 1944 г. | ЦЕНА 20 КОП.

Публичная библиотека С.С.С.Р. имени В. И. Ленина

Беспримерные трудности нынешней войны не сломили, а еще более закалили железную волю и мужественный дух советского народа. Наш народ по праву стяжал себе славу героического народа.

И. Сталин.

XXVII годовщина Великой Октябрьской социалистической революции

Доклад Председателя Государственного Комитета Обороны товарища И. В. СТАЛИНА

на торжественном заседании Московского Совета депутатов трудящихся с партийными и общественными организациями г. Москвы 6 ноября 1944 г.

ТОВАРИЩИ!

Сегодня советские люди празднуют 27 годовщину победы советской революции в нашей стране.

Четвертый раз встречает наша страна годовщину советской революции в условиях Отечественной войны против немецко-фашистских захватчиков.

Это, конечно, не значит, что четвертый год войны не отличается по своим итогам от предыдущих трех лет войны. Наоборот, между ними существует коренная разница. Если два предыдущих года войны были годами наступления немецких войск и продвижения их в глубь нашей страны, когда Красная Армия была вынуждена вести оборонительные бои, а третий год войны был годом коренного перелома на нашем фронте, когда Красная Армия развернула мощные наступательные бои, разбила немцев в ряде решающих боев, очистила от немецких войск две трети советской земли и заставила их перейти к обороне, причем Красная Армия все еще продолжала вести войну с немецкими войсками один на один, без серьезной поддержки со стороны союзников, — то четвертый год войны оказался годом решающих побед советских армий и армий наших союзников над немецкими войсками, когда немцы, вынужденные на этот раз вести войну на два фронта, оказались отброшенными к границам Германии.

В итоге истекший год завершился изгнанием немецких войск из пределов Советского Союза, Франции, Бельгии, средней Италии и перенесением военных действий на территорию Германии.

1. Германия в тисках между двумя фронтами

Решающие успехи Красной Армии в этом году и изгнание немцев из пределов советской земли были предрешены рядом сокрушительных ударов наших войск по немецким войскам, начатых еще в январе этого года и развернутых затем в течение всего отчетного года.

Первый удар был нанесен нашими войсками в январе этого года под Ленинградом и Новгородом, когда Красная Армия взломала долговременную оборону немцев и отбросила их в Прибалтику. Результатом этого удара оказалось освобождение Ленинградской области.

Второй удар был нанесен в феврале — марте этого года на Буге, когда Красная Армия разгромила немецкие войска и отбросила их за Днестр. В результате этого удара Правобережная Украина была освобождена от немецко-фашистских захватчиков.

Третий удар был нанесен в апреле — мае этого года в районе Крыма, когда немецкие войска были сброшены в Черное море. В результате этого удара были освобождены от немецкого гнета Крым и Одесса.

Четвертый удар был нанесен в июне этого года в районе Карелии, когда Красная Армия разбила финские войска, освободила Выборг и Петрозаводск и отбросила финнов в глубь Финляндии. Результатом этого удара было освобождение большей части Карело-Финской Советской республики.

Пятый удар был нанесен немцам в июне—июле этого года, когда Красная Армия наголову разбила немецкие войска под Витебском, Бобруйском, Могилевом и завершила свой удар окружением 30 немецких дивизий под Минском. В результате этого удара наши войска: а) полностью освободили Белорусскую Советскую республику; б) вышли на Вислу и освободили значительную часть союзной нам Польши; в) вышли на Неман и освободили большую часть Литовской Советской республики; г) форсировали Неман и подошли к границам Германии.

Шестой удар был нанесен в июле—августе этого года в районе Западной Украины, когда Красная Армия разбила немецкие войска под Львовом и отбросила их за Сан и Вислу. В результате этого удара: а) была освобождена Западная Украина; б) наши войска форсировали Вислу и образовали за Вислой мощный плацдарм западнее Сандомира.

Седьмой удар был нанесен в августе этого года в районе Кишинев—Яссы, когда наши войска разбили наголову немецко-румынские войска и завершили свой удар окружением 22 немецких дивизий под Кишиневом, не считая румынских дивизий. В результате этого удара: а) была освобождена Молдавская Советская республика; б) была выведена из строя союзница Германии—Румыния, которая об'явила войну Германии и Венгрии; в) была выведена из строя союзница Германии—Болгария, которая также об'явила войну Германии; г) был открыт путь для наших войск в Венгрию, последнюю союзницу Германии в Европе; д) открылась возможность протянуть руку помощи союзной нам Югославии против немецких захватчиков.

Восьмой удар был нанесен в сентябре—октябре этого года в Прибалтике, когда Красная Армия разбила немецкие войска под Таллином и Ригой и изгнала их из Прибалтики. В результате этого удара: а) была освобождена Эстонская Советская республика; б) была освобождена большая часть Латвийской Советской республики; в) была выведена из строя союзница Германии—Финляндия, которая об'явила войну Германии; г) более 30 немецких дивизий оказались отрезанными от Пруссии и зажатыми в клещи в районе между Тукумсом и Либавой, где они теперь доканчиваются нашими войсками (ПРОДОЛЖИТЕЛЬНЫЕ АПЛОДИСМЕНТЫ).

В октябре этого года начался девятый удар наших войск между Тиссой и Дунаем в районе Венгрии, имеющий своей целью вывести Венгрию из войны и повернуть ее против Германии. В результате этого удара, который еще не завершен: а) наши войска оказали прямую помощь союзной нам Югославии в деле изгнания немцев и освобождения Белграда; б) наши войска получили возможность перейти через Карпатский хребет и протянуть руку помощи союзной нам Чехословацкой республике, часть территории которой уже освобождена от немецких захватчиков.

Наконец, в конце октября этого года был осуществлен удар по немецким войскам в северной Финляндии, когда немецкие войска были вышиблены из района Печенга и наши войска, преследуя немцев, вступили в пределы союзной нам Норвегии. (АПЛОДИСМЕНТЫ).

Я не привожу цифровых данных о потерях противника убитыми и пленными в результате этих операций, о количестве захваченных нашими войсками орудий, танков, самолетов, снарядов, пулеметов и т. д. Эти данные вам, должно быть, известны по сводкам Совинформбюро.

Таковы основные операции Красной Армии за истекший год, приведшие к изгнанию немецких войск из пределов нашей страны.

В результате этих операций было разбито и выведено из строя до 120 дивизий немцев и их союзников. Вместо 257 дивизий, стоявших против нашего фронта в прошлом году, из коих 207 дивизий было немецких, мы имеем теперь против нашего фронта после всех «тотальных» и «сверхтотальных» мобилизаций всего 204 немецких и венгерских дивизий, из коих немецких дивизий насчитывается не более 180.

Нужно признать, что в нынешней войне гитлеровская Германия с ее фашистской армией оказалась более мощным, коварным и опытным противником, нежели Германия и ее армия во всех прошлых войнах. К этому нужно добавить, что немцам удалось использовать в этой войне производительные силы почти всей Европы и довольно значительные армии своих вассальных государств. И если, несмотря на эти благоприятные для Германии условия ведения войны, она все же оказалась на краю неизбежной гибели, то это нужно об'яснить тем, что главный противник Германии — Советский Союз превзошел по силе гитлеровскую Германию (БУРНЫЕ АПЛОДИСМЕНТЫ).

Новым моментом за истекший год в войне против гитлеровской Германии нужно считать тот факт, что Красная Армия вела свои операции в этом году против немецких войск не в одиночестве, как это имело место в предыдущие годы, а совместно с войсками наших союзников. Тегеранская конференция не прошла даром. Решение Тегеранской конференции о совместном ударе по Германии с запада, востока и юга стало осуществляться с поразительной точностью. Одновременно с летними операциями Красной Армии на советско-германском фронте союзные войска начали вторжение во Францию и организовали мощные наступательные операции, вынудившие гитлеровскую Германию вести войну на два фронта. Войска и флот наших союзников совершили невиданную еще в истории по организованности и размаху массовую десантную операцию на побережье Франции и мастерски преодолели укрепления немцев.

Таким образом Германия оказалась зажатой в тисках между двумя фронтами.

Как и следовало ожидать, враг не выдержал совместных ударов Красной Армии и союзных войск. Сопротивление врага было сломлено, его войска в короткий срок были вышиблены из пределов средней Италии, Франции, Бельгии, Советского Союза. Враг был отброшен к границам Германии.

Не может быть сомнения, что без организации второго фронта в Европе, приковавшего к себе до 75 дивизий немцев, наши войска не смогли бы в такой короткий срок сломить сопротивление немецких войск и вышибить их из пределов Советского Союза. Но также несомненно и то, что без мощных наступательных операций Красной Армии летом этого года, приковавших к себе до 200 немецких дивизий, войска наших союзников не смогли бы так быстро расправиться с немецкими войсками и вышибить их из пределов средней Италии, Франции, Бельгии.

Задача состоит в том, чтобы держать Германию и впредь в тисках между двумя фронтами.

В этом ключ победы.

2. Великий подвиг советского народа в Отечественной войне

Если Красная Армия смогла успешно выполнить свой долг перед Родиной и изгнала немцев из пределов советской земли, то она сделала это благодаря тому, что ее беззаветно поддерживала с тыла вся наша страна, все народы нашей страны. Самоотверженная работа всех советских людей — рабочих, крестьян, интеллигенции, равно как руководящая деятельность наших государственных и партийных органов проходила в истекшем году под знаменем—«Все для фронта».

Истекший год ознаменовался новыми успехами промышленности, сельского хозяйства, транспорта, новым под'емом нашего военного хозяйства.

На четвертом году войны наши заводы производят танков, самолетов, орудий, минометов, боеприпасов в несколько раз больше, чем в начале войны. Позади остался наиболее трудный период в восстановлении сельского хозяйства. После возвращения стране плодородных полей Дона и Кубани, после освобождения Украины, наше сельское хозяйство быстро оправляется от тяжелых потерь. Советский железнодорожный транспорт выдержал нагрузку, с которой едва ли справился бы транспорт другой страны. Все это говорит за то, что экономическая основа советского государства оказалась несравненно более жизнеспособной, чем экономика вражеских государств.



Социалистический строй, порожденный Октябрьской революцией, дал нашему народу и нашей армии великую и непреодолимую силу. Советское государство, несмотря на тяжелое бремя войны, несмотря на временную оккупацию немцами весьма больших и экономически важных районов страны, в ходе войны не сокращало, а год от года увеличивало снабжение фронта вооружением и боеприпасами. Теперь Красная Армия имеет танков, орудий, самолетов не меньше, а больше, чем немецкая армия. Что касается качества нашей боевой техники, то в этом отношении она намного превосходит вооружение врага. Подобно тому, как Красная Армия в длительной и тяжелой борьбе одна на один одержала военную победу над фашистскими войсками, труженики советского тыла в своем единоборстве с гитлеровской Германией и ее сообщниками одержали экономическую победу над врагом. (БУРНЫЕ АПЛОДИСМЕНТЫ). Советские люди отказывали себе во многом необходимом, шли сознательно на серьезные материальные лишения, чтобы больше дать фронту. Беспримерные трудности нынешней войны не сломили, а еще более закалили железную волю и мужественный дух советского народа. Наш народ по праву стяжал себе славу героического народа.

Наш рабочий класс отдает все свои силы для дела победы, непрестанно совершенствует технику производства, увеличивает мощность промышленных предприятий, воздвигает новые фабрики и заводы. Рабочий класс Советского Союза совершил великий трудовой подвиг в нынешней войне.

Наша интеллигенция смело идет по пути новаторства в области техники и культуры, успешно развивает дальше современную науку, творчески применяет ее достижения в производстве вооружения для Красной Армии. Советская интеллигенция своим созидательным трудом внесла исчерпанный вклад в дело разгрома врага.

Армия не может воевать и побеждать без современного вооружения. Но она не может также воевать и побеждать без хлеба, без продовольствия. Красная Армия на четвертом году войны, благодаря заботам колхозного крестьянства, не испытывает недостатка в продовольствии. Колхозники и колхозницы снабжают рабочих и интеллигенцию продовольствием, а промышленность сырьем, обеспечивают нормальную работу заводов и фабрик, изготовляющих вооружение и снаряжение для фронта. Наше колхозное крестьянство активно и с полным сознанием своего долга перед Родиной содействует Красной Армии в достижении победы над врагом.

Навсегда войдут в историю беспримерные трудовые подвиги советских женщин и нашей славной молодежи, вынесших на своих плечах основную тяжесть труда на фабриках и заводах, в колхозах и совхозах. Во имя чести и независимости Родины советские женщины, юноши и девушки проявляют доблесть и геройство на фронте труда. Они оказались достойными своих отцов и сыновей, мужей и братьев, защищающих Родину от немецко - фашистских извергов.

Трудовые подвиги советских людей в тылу, равно как и неумирающие ратные подвиги наших воинов на фронте, имеют своим источником горячий и животворный советский патриотизм.

Сила советского патриотизма состоит в том, что он имеет своей основой не расовые или националистические предрассудки, а глубокую преданность и верность народа своей советской Родине, братское содружество трудящихся всех наций нашей страны. В советском патриотизме гармонически сочетаются национальные традиции народов и общие жизненные интересы всех трудящихся Советского Союза. Советский патриотизм не разъединяет, а, наоборот, сплачивает все нации и народности нашей страны в единую братскую семью. В этом надо видеть основы нерушимой и все более крепнущей дружбы народов Советского Союза. В то же время народы СССР уважают права и независимость народов зарубежных стран и всегда проявляли готовность жить в мире и дружбе с

(Окончание доклада товарища Сталина на 2-й стр.).

Окончание доклада товарища И. В. СТАЛИНА

соседними государствами. В этом надо видеть основу растущих и крепнущих связей нашего государства со свободолюбивыми народами.

Советские люди ненавидят немецких захватчиков не потому, что они люди чужой нации, а потому, что они принесли нашему народу и всем свободолюбивым народам неисчислимые бедствия и страдания. В нашем народе издавна говорят: «Не за то волка бьют, что он сер, а за то, что он овцу съел» (СМЕХ. ПРОДОЛЖИТЕЛЬНЫЕ АПЛОДИСМЕНТЫ).

Немецкие фашисты избрали своим идеологическим оружием человеконенавистническую расовую теорию в расчете на то, что проповедь звериного национализма сеет морально - политические предпосылки господства немецких захватчиков над порабощенными народами. Однако политика расовой ненависти, проводимая гитлеровцами, стала на деле источником внутренней слабости и внешнеполитической изоляции немецко - фашистского государства. Идеология и политика расовой ненависти являются одним из факторов развала гитлеровского разбойничьего блока. Нельзя считать случайностью, тот факт, что против немецких империалистов поднялись не только порабощенные народы Франции, Югославии, Польши, Чехословакии, Греции, Бельгии, Дании, Норвегии, Голландии, но и бывшие вассалы Гитлера — итальянцы, румыны, финны, болгары. Гитлеровская клика своей людоедской политикой восстановила против Германии все народы мира, а так называемая «избранная немецкая раса» стала предметом всеобщей ненависти.

В ходе войны гитлеровцы понесли не только военное, но и морально-политическое поражение. Утвердившаяся в нашей стране идеология равноправия всех рас и наций, идеология дружбы народов одержала полную победу над идеологией звериного национализма и расовой ненависти гитлеровцев.

Теперь, когда Отечественная война идет к победоносному концу, во всем величии встает историческая роль советского народа. Ныне все признают, что советский народ своей самоотверженной борьбой спас цивилизацию Европы от фашистских погромщиков. В этом великая заслуга советского народа перед историей человечества.

3. Упрочение и расширение фронта противогерманской коалиции. Вопрос о мире и безопасности

Истекший год был годом торжества общего дела противогерманской коалиции, во имя которого народы Советского Союза, Великобритании и Соединенных Штатов Америки об'единились в боевой союз. Это был год упрочения единства и согласованности действий трех основных держав против гитлеровской Германии.

Решение Тегеранской конференции о совместных действиях против Германии и блестящая реализация этого решения представляют один из ярких показателей упрочения фронта противогитлеровской коалиции. Мало найдется в истории планов больших военных операций с совместных действиях против общего врага, которые были бы осуществлены с такой полнотой и точностью, с какой был осуществлен план о совместном ударе против Германии, выработанный на Тегеранской конференции. Не может быть сомнения, что без наличия единства взглядов и согласованности действий трех великих держав Тегеранское решение не могло быть реализовано с такой полнотой и точностью. Несомненно также, с другой стороны, что успешное осуществление Тегеранского решения не могло не послужить делу упрочения фронта Об'единенных Наций.

Столь же ярким показателем прочности фронта Об'единенных Наций нужно считать решения конференции в Думбартон-Оксе по вопросу об организации безопасности после войны. Говорят о разногласиях между тремя державами по некоторым вопросам безопасности. Разногласия, конечно, есть и они будут еще также и по ряду других вопросов. Разногласия бывают даже среди людей одной и той же партии. Тем более они должны иметь место среди представителей различных государств и различных партий. Удивляться надо не тому, что существуют разногласия, а тому, что их так мало и что они, как правило, разрешаются почти каждый раз в духе единства и согласованности действий трех великих держав. Дело не в разногласиях, а в том, что разногласия не выходят за рамки допустимого интересами единства трех великих держав и в конечном счете разрешаются по линии интересов этого единства. Известно, что более серьезные разногласия существовали у нас по вопросу открытия второго фронта. Однако известно также и то, что эти разногласия были разрешены в конце концов в духе полного согласия. То же самое можно сказать о разногласиях на конференции в Думбартон-Оксе. Характерным для этой конференции является то, что там вскрылись некоторые разногласия, и то, что девять десятых вопросов безопасности были разрешены на этой конференции в духе полного единодушия. Вот почему я думаю, что решения конференции в Думбартон-Оксе следует рассматривать как один из ярких показателей прочности фронта противогерманской коалиции.

Еще более ярким показателем упрочения фронта Об'единенных Наций нужно считать недавние переговоры с главой Правительства Великобритании г. Черчиллем и Министром Иностранных Дел Великобритании г. Иденом в Москве, проведенные в дружественной обстановке и в духе полного единодушия.

На всем протяжении войны гитлеровцы предпринимали отчаянные попытки разбить и противопоставить друг другу Об'единенных Наций, вызвать среди них подозрительность и недружелюбие, ослабить их военные усилия взаимным недоверием, а если удастся — и борьбой друг с другом. Подобные стремления гитлеровских политиков вполне понятны. Для них нет большей опасности, нежели единство Об'единенных Наций в борьбе против гитлеровского империализма и для них не было бы большего военно-политического успеха, нежели разобщение союзных держав и их борьбы против общего врага. Известно, однако, сколь тщетными оказались потуги фашистских политиков расстроить союз великих держав. Это означает, что в основе союза СССР, Великобритании и США лежат не случайные и преходящие мотивы, а жизненно важные и длительные интересы.

Можно не сомневаться в том, что если боевой союз демократических держав выдержал испытания более чем трех лет войны и если он сокрушил кровью народов, пережившихся на защиту своей свободы и чести, то тем более этот союз оказывается испытания заключительной стадии войны (ПРОДОЛЖИТЕЛЬНЫЕ АПЛОДИСМЕНТЫ).

Истекший год был, однако, не только годом упрочения противогерманского фронта союзных держав, но и годом расширения этого фронта. Нельзя считать случайностью тот факт, что вслед за Италией из войны были выведены и другие союзники Германии—Финляндия, Румыния, Болгария. Следует отметить, что эти государства не только вышли из войны, но и порвали с Германией и об'явили ей войну, приняли таким образом и фронту Об'единенных Наций. Это означает без сомнения расширение фронта Объединенных Наций против гитлеровской Германии. Не может быть сомнения, что последняя союзница Германии в Европе—Венгрия также будет выведена из строя в ближайшее время. Это будет означать полную изоляцию гитлеровской Германии в Европе и неизбежность ее краха.

Об'единенные Нации стоят перед победоносным завершением войны против гитлеровской Германии.

Война с Германией будет выиграна Об'единенными Нациями,—в этом теперь уже не может быть никакого сомнения.

Выиграть войну с Германией значит осуществить великое историческое дело. Но выиграть войну еще не значит обеспечить народам прочный мир и надежную безопасность в будущем. Задача состоит не только в том, чтобы выиграть войну, но и в том, чтобы сделать невозможным возникновение новой агрессии и новой войны, если не навсегда, то по крайней мере в течение длительного периода времени.

После поражения Германии она, конечно, будет разоружена как в экономическом, так и в военно-политическом отношении. Было бы, однако, наивно думать, что она не попытается возродить свою мощь и развернуть новую агрессию. Всем известно, что немецкие заправилы уже теперь готовятся к новой войне. История показывает, что достаточно короткого периода времени в 20—30 лет, чтобы Германия оправилась от поражения и восстановила свою мощь. Какие имеются средства для того, чтобы предотвратить новую агрессию со стороны Германии, а если война все же возникнет,—задушить ее в самом начале и не дать ей развернуться в большую войну?

Этот вопрос тем более уместен, что, как показывает история, агрессивные нации, как нации нападающие, обычно бывают более подготовлены к новой войне, чем миролюбивые нации, которые, будучи не заинтересованы в новой войне, обычно оказываются с подготовкой к ней. Это факт, что агрессивные нации в нынешней войне еще перед началом войны имели уже готовую АРМИЮ ВТОРЖЕНИЯ, тогда как миролюбивые нации не имели даже вполне удовлетворительной АРМИИ ПРИКРЫТИЯ мобилизации. Нельзя считать случайностью такие неприятные факты, как «инцидент» в Пирл-Харборе, потеря Филиппин и других островов на Великом океане, потеря Гонконга и Сингапура, когда Япония, как агрессивная нация, оказалась более подготовленной к войне, чем Великобритания и Соединенные Штаты Америки, придерживавшиеся миролюбивой политики. Нельзя также считать случайностью такой империтный факт, как потеря Украины, Белоруссии, Прибалтики в первый же год войны, когда Германия, как агрессивная нация, оказалась более подготовленной к войне, чем миролюбивый Советский Союз. Было бы наивно об'яснять эти факты личными качествами японцев и германцев, их превосходством над англичанами, американцами, их предусмотрительностью и т. д. Дело здесь не в личных качествах, а в том, что заинтересованные в новой войне агрессивные нации, как нации, готовящиеся к войне в течение длительного срока и накапливающие для этого силы, бывают обычно — и должны быть — более подготовлены к войне, чем нации миролюбивые, не заинтересованные в новой войне. Это естественно и понятно. Это, если хотите, — историческая закономерность, которую было бы опасно не учитывать.

Следовательно, нельзя отрицать того, что в будущем миролюбивые нации могут вновь оказаться застигнутыми врасплох агрессией, если, конечно, они не выработают уже теперь специальных мер, способных предотвратить агрессию.

Итак, какие имеются средства для того, чтобы предотвратить новую агрессию со стороны Германии, а если война все же возникнет, — задушить ее в самом начале и не дать ей развернуться в большую войну?

Для этого, кроме полного разоружения агрессивных наций, существует лишь одно средство: создать специальную организацию защиты мира и обеспечения безопасности из представителей миролюбивых наций, дать в распоряжение руководящего органа этой организации минимально - необходимое количество вооруженных сил, потребное для предотвращения агрессии, и обязать эту организацию в случае необходимости — применить без промедления эти вооруженные силы для предотвращения или ликвидации агрессии и наказания виновников агрессии.

Это не должно быть повторением печальной памяти Лиги Наций, которая не имела ни прав, ни средств для предотвращения агрессии. Это будет новая, специальная, полномочная международная организация, имеющая в своем распоряжении все необходимое для того, чтобы защитить мир и предотвратить новую агрессию.

Можно ли рассчитывать на то, что действия этой международной организации будут достаточно эффективными? Они будут эффективными, если великие державы, вынесшие на своих плечах главную тяжесть войны против гитлеровской Германии, будут действовать и впредь в духе единодушия и согласия. Они не будут эффективными, если будет нарушено это необходимое условие.

Товарищи!

* * *

Советский народ и Красная Армия успешно осуществляют задачи, поставшие перед ними в ходе Отечественной войны. Красная Армия достойно выполнила свой патриотический долг и освободила нашу отчизну от врага. Отныне и навсегда наша земля свободна от гитлеровской нечисти. Теперь за Красной Армией остается ее последняя заключительная миссия: довершить вместе с армиями наших союзников дело разгрома немецко-фашистской армии, добить фашистского зверя в его собственном логове и водрузить над Берлином знамя победы (БУРНЫЕ, ПРОДОЛЖИТЕЛЬНЫЕ АПЛОДИСМЕНТЫ). Есть основание рассчитывать, что эта задача будет выполнена Красной Армией в недалеком будущем (БУРНЫЕ, ПРОДОЛЖИТЕЛЬНЫЕ АПЛОДИСМЕНТЫ).

Да здравствует наша победоносная Красная Армия! (АПЛОДИСМЕНТЫ).

Да здравствует наш славный Военно - Морской Флот! (АПЛОДИСМЕНТЫ).

Да здравствует могучий советский народ! (АПЛОДИСМЕНТЫ).

Да здравствует наша великая Родина! (БУРНЫЕ АПЛОДИСМЕНТЫ. ВСЕ ВСТАЮТ).

Смерть немецко-фашистским захватчикам! (БУРНЫЕ АПЛОДИСМЕНТЫ, ПЕРЕХОДЯЩИЕ В ДЛИТЕЛЬНУЮ ОВАЦИЮ. ВОЗГЛАСЫ: «ДА ЗДРАВСТВУЕТ ТОВАРИЩ СТАЛИН!»)

ПРИКАЗ

Верховного Главнокомандующего

7 ноября 1944 года № 220 г. Москва

Товарищи красноармейцы и краснофлотцы, сержанты, офицеры и генералы! Трудящиеся Советского Союза! Братья и сестры, насильственно угнанные на фашистскую каторгу в Германию!

От имени Советского Правительства и нашей большевистской партии приветствую и поздравляю вас с 27-й годовщиной Великой Октябрьской Социалистической революции.

Двадцать седьмую годовщину Октябрьской революции мы празднуем в обстановке решающих побед Красной Армии над врагами нашей отчизны. Героическими усилиями Красной Армии и советского народа наша земля очищена от немецко-фашистских захватчиков.

В текущем году советские войска непрерывно обрушивали на врага удары, один сильнее другого. Зимой 1944 года Красная Армия одержала выдающиеся победы на Правобережной Украине и разгромила немцев под Ленинградом. Весной этого года Красная Армия очистила от немцев Крым. Летом 1944 года наши войска нанесли гитлеровской армии крупнейшие поражения, которые привели к коренному изменению обстановки на фронте борьбы с немецко-фашистскими захватчиками. Красная Армия сломала мощную оборону врага на Карельском перешейке, а также между Ладожским и Онежскими озерами и выбила Финляндию из разбойничьего гитлеровского блока. В историческом сражении на белорусских землях войска Красной Армии наголову разбили центральную группировку немецких войск в составе трех армий, перебив и пленив при этом 540 тысяч немецких солдат и офицеров. В битве на Юге Красная Армия окружила и полностью уничтожила группировку немецких войск в составе двух армий. При этом советские войска истребили и взяли в плен более 250 тысяч немецких солдат и офицеров. Красная Армия разгромила немцев в Румынии, вышвырнула их из Болгарии, бьет немцев на территории Венгрии. Наши войска сокрушили Прибалтийскую группировку гитлеровской армии. За летнюю кампанию 1944 года Красная Армия с боями прошла от Кишинева до Белграда — свыше 900 километров, от Жлобина до Варшавы — более 600 километров, от Витебска до Тильзита—550 километров. Война перенесена теперь на территорию фашистской Германии.

В ходе боев Красная Армия изгнала немецко-фашистских захватчиков со всей территории советской Украины и Белоруссии, Карело-Финской, Молдавской, Эстонской, Латвийской и Литовской советских республик. Низвергнуто трехлетнее фашистское иго на временно захваченных немцами землях наших братских советских республик. Красная Армия вернула свободу десяткам миллионов советских людей. Советская государственная граница, вероломно нарушенная гитлеровскими полчищами 22 июня 1941 года, восстановлена на всем протяжении от Черного до Баренцова моря.

Таким образом, истекший год явился годом полного освобождения советской земли от немецко-фашистских захватчиков.

Завершив освобождение родной земли от гитлеровской нечисти, Красная Армия помогает теперь народам Польши, Югославии, Чехословакии разорвать цепи фашистского рабства и восстановить их свободу и независимость.

В зимних и летних сражениях истекшего года Красная Армия показала возросшее воинское мастерство. Воины Красной Армии умело взаимодействуют укрепленные полосы противника, стремительно преследуют, окружают и уничтожают врага. В наступательных боях проявилось четкое взаимодействие всех родов советских войск, высокое искусство маневра. Советские воины закалились в сражениях, научились громить и побеждать врага. Красная Армия выросла в грозную силу и превосходит врага своими воинским умением и боевой техникой.

Силы Красной Армии многократно умножаются слаженной работой советского тыла. Рабочие, колхозники, интеллигенция с честью выполняют свой долг перед Родиной, героически преодолевают трудности военного времени, бесперебойно снабжают Красную Армию вооружением, огнеприпасами и продовольствием. Советское хозяйство беспрестанно наращивает свои силы и оказывает все возрастающую помощь фронту.

Красная Армия и советский народ готовы нанести новые уничтожающие удары по врагу. Дни гитлеровского кровавого режима сочтены. Под ударами Красной Армии окончательно развалился фашистский блок, гитлеровская Германия лишилась большинства своих союзников. Мастерски проведенные армиями наших союзников крупные операции в Западной Европе привели и разгрому немецких войск во Франции и Бельгии и освобождению этих стран от фашистской оккупации. Союзные войска перешли западную границу Германии. Совместные удары Красной Армии и англо-американских войск по гитлеровской Германии приблизили час победоносного окончания войны. Завершается окружение гитлеровской Германии. Логово фашистского зверя обложено со всех сторон и никакие ухищрения врага не спасут его от неминуемого полного разгрома.

Красная Армия и армии наших союзников заняли исходные позиции для решающего наступления на жизненные центры Германии. Задача сейчас состоит в том, чтобы стремительным натиском армий Об'единенных Наций в кратчайший срок сокрушить гитлеровскую Германию.

Товарищи красноармейцы и краснофлотцы, сержанты, офицеры и генералы! Трудящиеся Советского Союза!

В Великой Отечественной войне мы отстояли свою Родину от захватчиков, окончательно дискредитировали угрозу порабощения народов СССР фашистскими извергами и стоим теперь накануне полной победы.

В ознаменование исторических побед Красной Армии на фронте и великих успехов рабочих, крестьян, интеллигенции в тылу, в честь освобождения советской земли от немецко-фашистских захватчиков, — ПРИКАЗЫВАЮ:

Сегодня, в день 27-й годовщины Великой Октябрьской Социалистической революции, в 20 часов произвести салют в Москве, Ленинграде, Киеве, Минске, Петрозаводске, Таллине, Риге, Вильнюсе, Кишиневе, Тбилиси, Севастополе, Львове двадцатью четырьмя артиллерийскими залпами.

Да здравствует 27-я годовщина Великой Октябрьской Социалистической революции!

Да здравствует наше свободное советское отечество!

Да здравствует наша Красная Армия и Военно-Морской Флот!

Да здравствует великий советский народ!

Вечная слава героям, павшим в борьбе за свободу и независимость нашей Родины!

Смерть немецким захватчикам!

Верховный Главнокомандующий
Маршал Советского Союза И. СТАЛИН.

Обязательства колхозников и колхозниц нашей области

Выполнить план поставки картофеля и овощей к 15 ноября, сдать к 20 ноября сверх плана в фонд Красной Армии 20 000 тонн картофеля

Радостные дни переживает наш великий советский народ. Красная Армия вышибла немецко - фашистских захватчиков из пределов нашей Родины. Доблестные советские воины, преодолевая все трудности на своем пути, бьют врага в его собственной берлоге.

Колхозники и колхозницы Рязанской области в дни великих побед Красной Армии живут одной благородной мыслью — дать стране и Красной Армии как можно больше продовольствия и тем самым увеличить силу ударов Красной Армии по немецко - фашистским захватчикам. Близится день окончательной победы над ненавистным врагом.

Выполняя свои обязательства в социалистическом соревновании по досрочному выполнению государственного плана хлебозаготовок и сверхплановой сдаче хлеба в фонд Красной Армии, мы, колхозники и колхозницы Рязанской области, на своих колхозных собраниях решили:

1. Выполнить к 15 ноября государственный план поставок картофеля и овощей.

2. Сдать к 20 ноября сверх плана в фонд Красной Армии 20 000 тонн картофеля и овощей.

Ознаменуем великие победы Красной Армии и XXVII годовщину Великой Октябрьской социалистической революции еще большей помощью фронту и стране продовольствием.

Да здравствует могучий Советский Союз, надежный оплот дружбы, счастья и славы народов нашей Родины!

Да здравствует наша Советская Отчизна!

Да здравствует наша доблестная Красная Армия!

Да здравствует наш любимый вождь и учитель товарищ Сталин!

(Обязательства обсуждены и приняты на собраниях колхозников и колхозниц области).

Торжественное заседание в областном драмтеатре

Вчера в областном драматическом театре состоялось торжественное заседание Обкома и Горкома ВКП(б), исполкомов областного и городского Советов депутатов трудящихся совместно с партийными, советскими, профсоюзными, комсомольскими организациями и представителями воинских частей Рязанского гарнизона, посвященное XXVII годовщине Великой Октябрьской социалистической революции.

Торжественное заседание открыл председатель Облисполкома т. Ф. А. Мамонов. Под бурные аплодисменты участники заседания избирают в почетный президиум Политбюро ЦК ВКП(б) во главе с товарищем Сталиным.

С докладом о XXVII годовщине Великой Октябрьской социалистической революции выступил секретарь Обкома и Горкома ВКП(б) т. А. И. Марфин. Отметив успехи Красной Армии в деле освобождения советской территории от врага, докладчик призвал трудящихся работать еще лучше, всеми силами и средствами помогать Красной Армии окончательно истребить немецко - фашистских захватчиков.

От воинских частей участников заседания приветствовал Герой Советского Союза т. Квятович.

Под аплодисменты всего зала было принято приветственное письмо Маршалу Советского Союза товарищу Сталину.

От Советского Информбюро

Оперативная сводка на 6 ноября

В течение 6 ноября на фронтах существенных изменений не произошло.

За 5 ноября наши войска на всех фронтах подбили и уничтожили 16 немецких танков.

* * *

В Восточной Пруссии, в районе города Гольдап, противник за последние дни понес тяжелые потери и значительно ослабил свою активность. За истекший день советские части отбили несколько атак пражской пехоты, поддержанной небольшим числом танков и самоходных орудий. Уничтожено до 400 немецких солдат и офицеров. Подбито и сожжено 5 танков и самоходных орудий противника.

* * *

Южнее города Шяуляй происходила редкая артиллерийская перестрелка. На одном участке группа саперов во главе со старшиной Андреевым выдвинулась за передний край нашей обороны для минирования разных дорог. Советские бойцы заметили немецкий танк, который из укрытия вел огонь по нашему переднему краю. Старшина Андреев заминировал пути отхода танка. Произведя несколько выстрелов, немецкий танк двинулся к расположению своих войск, наскочил на мины, взорвался и сгорел. За последние дни летчики-истребители тт. Якимовин, Маслов, Васильев, Кольцов и Блинкин в воздушных боях сбили по два немецких самолета каждый.

* * *

В Чехословакии, западнее города Ужгород, бойцы 8-ской гвардейской части атаковали высоту, на которой укрепились немцы. Преодолевая сопротивление противника, наши гвардейцы овладели высотой и закрепились на новом рубеже. На другом участке два батальона пехоты немцев пытались атаковать советские позиции. Наши пехотинцы при поддержке артиллерии отбросили гитлеровцев и нанесли им большой урон. На пулеметчика младшего сержанта Сергиенко двигались немецкие танки, а вслед за ними, прикрываясь броней, шли немецкие автоматчики. Сергиенко притаился, пропустил мимо себя танки, а затем огнем отсек от них автоматчиков. Отважный пулеметчик истребил более 20 гитлеровцев. В течение дня на разных участках взято в плен более 500 немцев и венгров.

* * *

Наземные войсками захвачен приказ немецкого генерал-фельдмаршала Кейтеля под названием «маршрутно» солдат на германской территории. В приказе говорится: «По полученным сообщениям, в эвакуированных районах Германии, отселившихся в зоне боевых действий, солдаты появились в тягчайших преступлениях по отношению к немецким согражданам. Они набрасывались на имущество и запасы эвакуированных и грабили покинутые жителями квартиры. Начальники не только не вмешивались, но даже частично сами принимали участие в этих постыдных действиях».

Приказ немецкого генерал-фельдмаршала Кейтеля свидетельствует о том, что немецкий солдат, набивший руку на разбое, мародерстве и убийствах в оккупированных немцами районах, начал грабить своих соотечественников. Теперь, когда Красная Армия вышибла немецко-фашистских захватчиков из пределов Советского Союза, гитлеровцы хотят на скорую руку отучить немецкого солдата от усвоенных им привычек и правил, годных насаждавшихся и в немецкой армии. Напрасный труд! Гитлеровский режим породил армию, лишенную совести и чести. Грабеж и убийства мирных жителей считаются в немецкой армии солдатской доблестью. Солдат немецко-фашистской армии рассматривает войну, как источник наживы и обогащения. Он и тачение ряда лет специализировался на грабежах и убийствах. Это стало его второй натурой. Никакими приказами его уже не обуздать. Горбатого — говорит русская пословица — только могила исправит.

Приказ Кейтеля интересен и еще в одном отношении. За последнее время гитлеровцы чуть ли не ежедневно фабрикуют фальшивки о зверствах советских войск в Восточной Пруссии — показания «очевидцев», плакаты, кинофильмы и всякие другие измышления. Из приведенного выше немецкого приказа видно, кто на самом деле занимается грабежом и разбоем в Восточной Пруссии. Мародерством и разбоем занимаются немецкие солдаты и офицеры. Это подтверждает немецкий генерал - фельдмаршал Кейтель.

Вручение ордена „Победа" Маршалу Советского Союза СТАЛИНУ И. В.

Председатель Президиума Верховного Совета СССР тов. М. И. Калинин вручил 5 ноября орден «Победа» Маршалу Советского Союза Сталину Иосифу Виссарионовичу, награжденному за исключительные заслуги в организации и проведении наступательных операций Красной Армии, приведших к крупнейшему поражению германской армии и к коренному изменению положения на фронте борьбы с немецко - фашистскими захватчиками и пользу Красной Армии.

Одновременно Маршалу Советского Союза Сталину Иосифу Виссарионовичу в соответствии с Указом Президиума Верховного Совета СССР от 4 июня 1944 года о награждении орденами и медалями генералов, офицеров и сержантского состава сверхсрочной службы за выслугу лет в Красной Армии был вручен орден Красного Знамени.

Славься, Отечество наше свободное

Когда салютует Москва...

Только что по радио прозвучали слова приказа Верховного Главнокомандующего, возвестившие о новой победе доблестной Красной Армии. Еще город возвращен в славную советскую семью, еще дальше на запад продвинулись наши войска, еще один удар нанесен гитлеровским захватчикам.

Один за другим гремят над Москвой орудийные залпы. Вечернее небо освещается ракурным заревом. Тысячи москвичей вышли на улицы. Радость на лицах, радость и в сердцах, незнакомые люди обнимают друг друга.

В эти торжественные минуты мысли всех людей нашей великой страны обращены к Москве. В далекой Камчатке, в снежной Якутии, в городах Урала, на Кавказе и Памире, на Украине и в Белоруссии, в героическом Ленинграде, в далеком тылу и на передней линии фронта, — всюду советские люди думают о Москве.

Москва! Как много родного слилось в этом имени для сердца русского, украинца, белоруссa, казаха, грузина, якута; всех народов нашей страны.

Когда гремят орудийные залпы салюта, и величественная Москва освещается заревом, сколько сил рождается в сердце советского человека, сколько гордости за родную землю, за героических ее сынов! Перед глазами всем блеске и величии встает история этого прославленного города.

Москва! Древняя столица нашей Родины. Каждый твой камень дорог и мил советскому человеку, каждый твой камень священен. Для славы и побед возникла ты на берегах русской реки, и весь твой путь — это путь борьбы, путь побед и славы. Вокруг тебя, выросло и окрепло наше государство. Гордая и величественная, ты никогда не склоняла головы в тяжелые годины, никогда не шла на поклон врагу. Ты не раз возглавляла народы в великой освободительной борьбе за честь и свободу Родины против иноземных поработителей.

В далеком прошлом, в XIV веке в Москву со всех концов русской земли шли дружины под знаменем борьбы за родину, поднятое Дмитрием Донским. Русь наголову разбила татарское войско на Куликовом поле. От Дона до Кремлевской стены встречал народ победителей. Славили воинов, славили вождя, славили князя Дмитрия Донского. Русь с честью выполнила великую освободительную миссию, выпавшую на ее долю. Русь спасла Европу от разорения и ее культуру от уничтожения.

В начале XVII века, когда враги, воспользовавшись тяжелым положением нашей родины, рвали ее на части, когда польская шляхта брала русские города и рвалась в Москву, — наш народ не пал духом, он нашел в себе силы для борьбы и победы. Великие патриоты земли русской Минин и Пожарский подняли народ. Они всем жертвовали во имя спасения Родины: именем, жизнью, кровью. Народ победил, он изгнал польских захватчиков с родной земли и еще милее, еще прекраснее, еще роднее стала наша матушка Москва. На Красной площади и теперь стоит монумент Минина и Пожарского, и никакие годы не сотрут память об этих великих предках.

В 1812 году Наполеон, покорив почти всю Европу, с 400-тысячной армией вероломно вторгся в Россию. Упоенный победами, он думал молниеносно разбить русские войска, поставить Россию на колени и стать властелином мира. Но с первых же шагов захватчиком по нашей земле белорусса, украинцы, русские, — весь народ поднялся на отечественную войну. Дубинa народной войны не уставая била наполеоновских захватчиков, священная месть разгневанного народа, поднявшегося во весь свой богатырский рост, преследовала врагов всюду.

На Бородинском поле, под Москвой, наполеоновская армия натолкнулась на непобедимую русскую армию, руководимую великим полководцем М. И. Кутузовым.

Великий русский поэт А. С. Пушкин писал:

... Напрасно ждал Наполеон,
Последним счастьем упоенный,
Москвы коленопреклоненной
С ключами старого Кремля:
Нет, не пошла Москва моя
К нему с повинной головою.
Не праздник, не приемный дар,
Она готовила пожар
Нетерпеливому герою.

В Москве Наполеон нашел могилу своей славы. Не хлебом и солью встретила его Москва, а огнем народной ненависти. Зарево московского пожара — это зарево великой русской славы — было закатом могущества Наполеона. Россия своей кровью спасла народы мира от угрозы порабощения наполеоновскими захватчиками. Мужественный образ славного полководца Кутузова и в наши дни вдохновляет советские войска на борьбу с немецкими захватчиками.

Москва, Россия, подобно фениксу, возникли из пепла, стали еще величественнее и краше. Народ показал себя могучим и жизнеспособным. Отечественная война с Наполеоном не только привела к разгрому захватчиков, но и возбудила народное сознание и народную гордость.

Еще Белинский писал: «Какие сильные, живые, благородные впечатления возбуждает один Кремль! Над его сплошными стенами, над его высокими

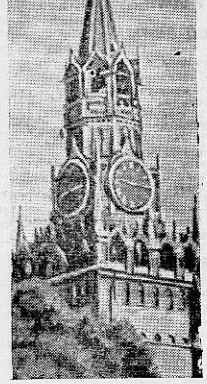

башнями пролетело несколько веков. Я не могу истолковать себе тех чувств, которые возбуждаются во мне при взгляде на Кремль. Вид их погружает меня в сладкую задумчивость и возбуждает во мне чувство благоговения...».

Как бы сказал Белинский теперь, в торжественные минуты салюта в честь сталинской Красной Армии! Какое великое сознание гордости за нашу советскую Родину возникает в нас, людях сталинской эпохи, когда мы проходим по Красной площади, мимо стен древнего Кремля, мавзолея Ленина!

Москва-Красная площадь. Здесь, в столице первого в мире социалистического государства трудился великий Ленин — создатель нашего советского государства, основатель большевистской партии. Здесь в 1919 году звучала его пламенная речь перед отрядами Красной Армии, отправлявшимися на фронт. Ленин воодушевлял народ, вел его на борьбу и побеждал всех врагов. Под водительством Ленина народ завоевал себе власть и свободу. Совершив Великую Октябрьскую социалистическую революцию, народ, ставший подлинным хозяином своей страны, под руководством партии большевиков развернул свой талант, свою энергию, свою волю. Народ узнал свои силы, он стал непобедим. Великое ленинское знамя осеняет нас и теперь в великой освободительной борьбе против немецких захватчиков.

Москва. Кремль. Здесь трудился великий Сталин — продолжатель бессмертного дела Ленина, наш вождь и учитель.

В Москве, на II Всесоюзном с'езде Советов товарищ Сталин над гробом Ленина поклялся выполнить все заветы великого учителя — не щадя сил крепить большевистскую партию, советскую власть, Красную Армию, союз рабочих и крестьян, дружбу народов. Товарищ Сталин поклялся до последней капли крови защищать наше социалистическое отечество. Заветы великого Ленина воплощены в жизнь. Большевистская партия, созданная Лениным, выросла в мощную партию, авторитет ее и народе, связи ее с массами окрепли. В первых рядах борьбы против немецко - фашистских поработителей шли сыны великой партии Ленина—Сталина. Советское государство стало несокрушимым. Красная Армия является самой мощной, самой сильной армией мира.

Красная площадь. В дни праздников в мирные годы мы проходили мимо мавзолея Ленина, и взоры наши обращались к человеку в серой шинели, нашему родному Сталину.

Здесь в древнем Кремле делегаты Чрезвычайного VIII Всесоюзного с'езда Советов приняли всенародный закон — Сталинскую Конституцию, под живительными лучами которой еще ярче зацвела наша Родина.

О Красной площади в ноябре 1941 года прозвучала речь товарища Сталина, вдохнувшая так много сил и советских людей, когда бои грохотали у ворот Москвы и враг уже мечтал о близости победы. По Красной площади шли полки на битву с врагом. И каждый боец, проходя по гранитным кирпичам, клялся Ленину, клялся Сталину, клялся Родине лечь костьми в снегах под Москвой, но не пропустить врага.

В Великой Отечественной войне против немецких захватчиков советский народ проявил невиданные в истории мужество, героизм и отвагу. Дружба народов нашей страны еще больше окрепла в суровое военное время, весь народ поднялся на борьбу с врагом за Родину. Москва — древняя столица нашего государства, наша гордость и надежда — возглавила борьбу народов. На подступах к Москве, где были остановлены и разгромлены захватчики в 1941 году, сыны всех народов, населяющих нашу страну, бились с невиданным героизмом. Бойцы знали, что за их спиной столица, и это придавало новые силы, вселяло уверенность в победе.

И в этой войне против немецких захватчиков Москва, наша страна стоит во главе всех славянских и других народов, всех свободолюбивых народов. Своей героической борьбой Красная Армия — армия - освободительница спасла мир от угрозы порабощения.

Наша Родина прошла сквозь тяжелые испытания войны с немецкими захватчиками и вышла из них еще более сильной и крепкой. Наша Красная Армия вышибла гитлеровских захватчиков из пределов советской Родины. Наше Отечество свободно. Красная Армия гремит врага в его логове. Мы знаем, с чьим именем связаны наши победы. С именем великого Сталина, с именем великой партии Ленина—Сталина—вождя, организатора и вдохновителя борьбы за победу нашего правого дела. И в самые суровые и грозные дни временных неудач мы были со Сталиным и Сталин был с нами, и в радостные дни побед, мы мысью и сердцем со Сталиным и Сталин с нами.

Придет долгожданный вечер, когда снова зажгутся кремлевские звезды, когда засияет тысячами огней родная Москва, когда мощный салют возвестит о нашей окончательной победе. И радостно и облегченно вздохнут народы, истосковавшиеся по свободе, и с чувством глубокой благодарности и любви произнесут дорогое и близкое имя—Сталин!

А. ЧУВАНИН.



Рис. худ. А. Сырова.

Партия Ленина—Сталина—организатор и вдохновитель побед над немецкими захватчиками

В начале войны Гитлер хвастливо заявлял, что Германия в результате установления фашистской политической системы стала непобедимой, в России благодаря Октябрьской революции, благодаря господству советской политической системы якобы ослабла и неспособна выдержать войну с Германией.

Война показала, чья система прочнее, кто стал сильнее и кто стал слабее. Германию гитлеровский режим привел на грань полной неотвратимой катастрофы. А России благодаря советской политической системе, установленной в октябре 1917 года, превратилась в могучую державу, в страну непобедимой силы и не только выдержала натиск немецко - фашистских войск, но и поставила фашистскую Германию перед фактом неизбежного разгрома.

Величайшим источником силы и мощи советской политической системы, советского народа является партия Ленина—Сталина.

История человечества не знает ни одной политической партии, которая сыграла бы столь великую освободительную роль в истории своей страны, своего народа, как большевистская партия. Под руководством большевистской партии, во главе с Лениным и Сталиным рабочие и крестьяне в октябре 1917 года сверглн власть империалистов. Во главе с партией большевиков, Лениным и Сталиным наш народ построил первое в мире советское социалистическое государство и отстоял его в бурные годы гражданской войны от иностранных интервентов и белогвардейской контрреволюции.

Свыше двадцати лет тому назад Владимир Ильич Ленин на вопрос о том, как могло произойти такое чудо, что молодая Советская республика, разоренная и голодная, победила превосходящие силы интервентов, отвечал: «...только благодаря тому, что партия была на страже, что партия была строжайше дисциплинирована, и потому, что авторитет партии объединял все ведомства и учреждения, и по декрету, который был дан ЦК, как один человек шли десятки, сотни, тысячи, и в конечном счете миллионы, и только потому, что неслыханные жертвы были принесены, — только поэтому чудо, которое произошло, могло произойти.

По ленинско - сталинским предначертаниям, под руководством большевистской партии советский народ превратил свою страну в могучую индустриально-колхозную социалистическую державу. Окрепли морально - политическое единство и дружба многонациональных народов Советского Союза.

С первых дней нападения фашистской Германии по призыву товарища Сталина, под руководством большевистской партии поднялся весь советский народ на Отечественную войну, вся страна стала единым военным лагерем. Ставка гитлеровцев на то, что под ударами германским бронированных полчищ рухнут связи между партией и народом, провалилась. Наоборот, в ходе войны, перед лицом тяжелых испытаний, нависших над Родиной, народ еще теснее сплотился вокруг своей партии и своего вождя товарища Сталина.

В лице коммунистов народ, армия видят прежде всего передовых бойцов, бесстрашных, стойких, идейных, ставящих интересы народа выше всего. И в дни войны каждый, кто хочет быть в первых рядах защитников Родины, кто готов принять на себя дополнительные обязанности, идет в партию, становится в ее ряды. За время войны численный состав большевистской партии значительно вырос. Рост рядов Всесоюзной Коммунистической партии большевиков является ярким свидетельством неразрывных связей партии и народа, огромного ее авторитета и притягательной силы.

На фронте и в тылу коммунисты не щадят себя для блага родины. Партия воспитывала и воспитывает своих членов, весь советский народ в духе стойкости, мужества, неизнания страха в борьбе. Партия неустанно указывала и указывает, что победа никогда не приходит сама, что достигает ее тот, кто, не страшась опасности, не останавливаясь перед трудностями, упорно и смело движется вперед.

Большевистская партия сильна самокритичностью своих членов. И когда партия призывает: «Коммунисты и комсомольцы! Будьте в первых рядах борцов против немецко-фашистских захватчиков!» — народ знает, что коммунисты будут верны своему партийному и патриотическому долгу до конца и уверенно идет за ними.

Отечественная война против фашистской Германии потребовала величайшей дисциплинированности и самоотверженности миллионов. Она потребовала неизменной гибкости и маневренности, высокого организаторского искусства.

Большевистская партия, советское государство оказались на высоте поставленных задач. Огромную работу провели партия, советское государство по перестройке всего народного хозяйства страны на военный лад. И сейчас наша промышленность и сельское хозяйство бесперебойно снабжают фронт и страну всем необходимым.

Партия выростила, воспитала замечательных полководцев, которые под гениальным руководством товарища Сталина громят фашистские армии. Это она сцементировала ряды защитников Родины и ведет их к окончательному разгрому гитлеровской Германии.

Накануне Октябрьской революции, в сентябре 1917 года, Ленин с гордостью писал, что партия — это «ум и совесть нашей эпохи».

«В дни Отечественной войны партия предстала перед нами, как вдохновитель и организатор всенародной борьбы против фашистских захватчиков. Организаторская работа партии сплотила воедино и направила к общей цели все усилия советских людей, подчинив все наши силы и средства делу разгрома врага. За время войны партия еще более сроднилась с народом, еще теснее связалась с широкими массами трудящихся.

В этом источник силы нашего государства», — учит товарищ Сталин.

О железное единство советского фронта и советского тыла разбилась вражеская злоба. Это единство выковала двадцатью семью годами большевистского воспитания советского народа. Партия Ленина — Сталина воспитала в советских людях высокие качества беззаветной любви к Родине, святые чувства национальной чести, независимости и свободы. Партия Ленина—Сталина выростила советского гражданина с его гордостью за свой народ, с его преданностью своей стране, своей партии, своему любимому вождю и учителю — великому Сталину.

Да здравствует Всесоюзная Коммунистическая Партия большевиков, партия Ленина — Сталина — вдохновитель и организатор борьбы за победу над немецко-фашистскими захватчиками!

Нас вырастил Сталин — на верность народу, на труд и на подвиги нас вдохновил...

☆

Весь народ слушал доклад вождя

Отклики на доклад товарища Сталина

В колхозе „Большевик"

Репродуктор включен. Старики, женщины и подростки, чьи сыновья, мужья и отцы геройски сражаются на фронтах Отечественной войны, услышали голос вождя...

Тишина. Было слышно, как тикают стенные часы. Каждый старался не пропустить ни одного слова, запомнить голос того, кто привел нашу страну к победе над немецкими захватчиками.

Доклад окончен. Сотни рук восторженно аплодируют словам любимого отца и учителя товарища Сталина.

После доклада Председателя Государственного Комитета Обороны товарища Сталина состоялся митинг. Первым выступает председатель артели коммунист Алексей Григорьевич Муромский.

— С большой радостью, — говорит он, — мы слушали доклад Иосифа Виссарионовича Сталина. В докладе подведены исторические достижения фронта и тыла за истекший год. Окончательная победа близка. Красная Армия вышибла врага из советской земли.

И мы можем гордиться тем, что наш колхоз всеми силами помогал героическому фронту в изгнании немецких захватчиков с русской земли. Только в этом году нами сдано сверх плана 8.500 пудов хлеба, 5.500 пудов овощей и 6 тысяч пудов тресты. Обеспечена хлебом каждая семья, а хлеба в закромах и ныне полно. Я так и думаю — в ответ на исторический доклад вождя организуем красный обоз с хлебом в фонд победы, дополнительно сдадим 400 пудов.

Предложение тов. Муромского единодушно поддержали все колхозники.

А. АЛЕКСЕЕВ.

Сараевский район.

Слово железнодорожников

Доклад Председателя Государственного Комитета Обороны товарища Сталина, посвященный 27 годовщине Октября, с большим воодушевлением встречен рабочими депо Рязань. Машинист-инструктор тов. Бербиков заявил на митинге:

— Красная Армия под водительством товарища Сталина освободила от немецко-фашистских захватчиков нашу Родину. Скоро враг будет окончательно разгромлен. А мы, железнодорожники, всеми мерами будем способствовать приближению часа окончательной победы, своевременно продвигать грузы для фронта.

Коллектив депо Рязань добился хороших производственных показателей, занял первенство в соревновании по подъемочному и промывочному ремонту, и получил переходящее Красное знамя управления дороги.

Рабочие и работницы депо обязались и в дальнейшем работать самоотверженно, трудом помогать Красной Армии в борьбе за полный разгром врага.

А. ЧУМАКОВ.

Как сказал товарищ Сталин, так и будет

Этого часа все ждали с особым нетерпением. В колхозном клубе, где установлен громкоговоритель, собралось все село.

7 часов вечера. Зал замер в торжественном молчании. Слово для доклада предоставляется Председателю Государственного Комитета Обороны товарищу Сталину.

Трудно передать словами то внутреннее сосредоточение, с которым было выслушано каждое слово доклада. Когда товарищ Сталин говорил о задачах Красной Армии — добить врага в его логове, водрузить знамя победы над Берлином труженики колхозной деревни дружно рукоплескали. Они знают, что как сказал товарищ Сталин, так и будет.

Доклад окончен. Но народ не расходится. У всех одно желание — тут же обсудить, чем еще помочь Красной Армии.

Слово берет председатель артели т. Бахметьев.

— К великому празднику, — говорит он, — мы сдали сверх плана в фонд Красной Армии 6.300 пудов хлеба и 12 тысяч пудов картофеля. Многие колхозники поговаривают о сдаче хлеба из личных запасов. Что ж, хорошая инициатива. Чтобы скорее знамя победы было водружено над Берлином, я лично вношу в фонд Красной Армии 15 пудов зерна.

Выступили и другие колхозники. Кто решил внести в фонд победы центнер, кто — полтора центнера зерна, а в итоге набралось около тысячи двухсот пудов.

Тут же договорились в день великого праздника сдать еще в фонд победы 200 центнеров картофеля.

И. ВАСИН.

Колхоз «Путь Социализма».
Можарский район.

У репродуктора

Вечером 6 ноября улицы Рязани были особенно людными. Рабочие, служащие и военные останавливались у репродукторов и ждали...

В 7 часов вечера началась трансляция торжественного заседания Моссовета совместно с партийными и общественными организациями города Москвы. И когда начал говорить товарищ Сталин, все вокруг смолкло. Люди внимательно вслушивались в каждое слово вождя.

Товарищ Сталин подробно рассказал о победах Красной Армии над немецко-фашистскими захватчиками за истекший год.

— Так их и надо, проклятых, — не стерпел старый рабочий Андрей Петрович Смирнов. — Бил я немцев еще в пятнадцатом. А теперь четверо моих сыновей добивают их!..

Товарищ Сталин сказал, что на нашей земле нет больше немецких захватчиков. Наша Родина — свободная. Эти слова были встречены бурными аплодисментами.



Знатные люди области. В верхнем ряду (слева направо): бригадир тракторной бригады Рыбновской МТС М. Кострикина, бригадир тракторной бригады Муравлянской МТС депутат Верховного Совета РСФСР П. Пирожков, бригадир тракторной бригады Рыбновской МТС Д. Гармаш, бригадир тракторной бригады Сараевской МТС Е. Уразова. Внизу (слева направо): звеньевая колхоза «Красный пахарь» Сараевского района М. Мордвинова, начальник цеха завода Рязсельмаш орденоносец А. Панин, звеньевая колхоза им. Ворошилова Сасовского района А. Романова, садовод колхоза «Победа» Рязанского района Ф. Чернов и телятница горсовхоза орденоносец М. Шарашкина.

Фото **В. Саввова.**

☆

Тебе, Родина, все наши силы!

Чтобы приблизить победу над врагом, каждый из нас в этом году работал за двоих и за троих.

Наша тракторная бригада держит Всесоюзное первенство в соревновании. Она выполнила почти пять годовых норм и сэкономила 10.025 килограммов горючего.

Сегодня у наших трактористов самый радостный день в жизни: славные советские воины вышибли немецких захватчиков из пределов родной земли! В великих победах Красной Армии есть доля и нашего труда.

Д. ГАРМАШ,

бригадир тракторной бригады Рыбновской МТС.

★ —

Девушки нашего звена собрали 20,4 центнера ржи, 24,2 центнера пшеницы и 380 центнеров картофеля с гектара. За высокий урожай мы получили дополнительную оплату: 61 центнер ржи и пшеницы.

Мы трудились с мыслью о фронте, о победе над врагом. И как радостно теперь знать, что наша страна вновь свободна, что в победах Красной Армии есть доля усилий тружеников колхозной деревни!

М. МОРДВИНОВА,

звеньевая колхоза „Красный пахарь", Сараевского района.

— С МЫСЛЬЮ О ПОБЕДЕ —

Токари собрались возле бригадира Рудольфа Фока.

— Каков наряд-то нынче? — расспрашивали они.

К рабочим подошел начальник цеха тов. Расстригин.

— Срочный заказ, ребята! — сказал он. — Придется поднажать...

... По просторам колхозных полей области ходят тысячи тракторов и комбайнов. Колхозное крестьянство трудится без устали, чтобы вырастить побольше хлеба для страны и фронта. А работа машин зависит и от рабочих завода. Они ремонтируют моторы, изготовляют важные запасные части. Значит, тоже участвуют в борьбе за хлеб, за победу!..

Всю ночь не прекращалась работа в цехах. Будто дыхание страдной деревенской поры было перенесено сюда, под заводские крыши. За ночь рабочие отремонтировали и изготовили три ведомых диска, 200 болтов, закольцевали головки блока. А на утро девушка из прославленной тракторной бригады Даши Гармаш приехала за частями. И тракторы в бригаде не простояли ни минуты...

21 машинно-тракторную станцию обеспечивает моторами к тракторам, комбайнам и запасными частями к сельскохозяйственным машинам Рязанский мотороремонтный завод. В этом году производство завода значительно увеличилось. Выпуск валовой продукции по сравнению с прошлым годом возрос на 18 процентов, план октября выполнен досрочно.

Когда речь идет о выполнении важных заданий, на заводе не считаются ни со временем, ни с силами. В полтора раза перевыполнил свой октябрьский план механический цех. Три нормы выработала бригада сварщиц тов. Брыкиной.

Высокой производительностью на заводе прославился инвалид Отечественной войны токарь Николай Чирков. Он ежедневно выполняет по 8—10 норм.

Рабочие знают, что чем больше они выпустят моторов и запасных частей, тем больше хлеба вырастит колхозная деревня. А хлеб — это победа. И работают с мыслью о фронте, о победе над врагом.

А. Ванина.

В труде, как в бою

★ **90 тракторных бригад** МТС области в нынешнем году соревновались за высокую выработку и экономию горючего. К годовщине Октября только пять бригад — Д. Гармаш, М. Кострикиной, Т. Анипко, П. Пирожкова и С. Тараскина — обработали 45 800 гектаров земли.

★ **80 комбайновых агрегатов** участвовало в областном соревновании на уборке урожая. 24 комбайнера выполнили более трех годовых норм.

★ **Трудящиеся области подписались** на Четвертую денежно вещевую лотерею на 54 560 тысяч рублей. 17.575 тысяч рублей внесено наличными. Подписка продолжается.

☆

Тебе, Родина, все наши силы!

Когда я приходила в поле на вязку, то прежде всего вспоминала о тяжком ратном труде, выпавшем на долю наших фронтовиков. И как бы мы ни напрягали силы, — на войне во много раз трудней.

Вот почему я и работаю за десятерых. Летом на вязке хлебов навязывала по 125 копен в день. Теперь говорю своим подругам по звену: „Красная Армия-то очистила нашу землю от врага, поможем же ей добить его! Сил своих мы для этого не пожалеем".

А. РОМАНОВА,

звеньевая колхоза имени Ворошилова, Сасовского района.

★ —

Колхозники нашего колхоза сдали в этом году 12.260 пудов хлеба и 50 тонн картофеля государству.

— Это для родных фронтовиков, — говорят они.

Сегодня в колхозной деревне праздник: Красная Армия вышибла врага с родной земли она добьет его в его же логове! В этом помогут ей самоотверженным трудом труженики колхозной деревни.

Н. АФАНАСЬЕВ,

председатель колхоза имени Хрущева, Рыбновского района.

ОРУЖИЕ ПОБЕДЫ

По сухой осенней дороге движется обоз. Скрипят тяжело груженые повозки. Возницы, женщины и подростки, помахивают кнутами и прутьями на лошадей и коров.

— Чьи будете?

— Пальновские. Из артели имени Хрущева.

— Далеко путь держите?

— До приемного пункта. Не пустые, поди-ка, с зерном на возах...

— А много ли возить-то осталось?

— Какое положено, давно повывезли. А нынче вот по добровольному согласию, сами везем. Для своих земляков, что на войне. Подарок им к празднику. Вот что!..

Давно ли в Пальном так забогатели, что и хлеба для всяких целей стало вдосталь?

Старики помнят время, когда на деревне говорили:

— Не столько людей скачут, сколько плачут...

— Всех бог обделил — лишь про нас позабыл...

— Нищим и пожар не страшен. Коль горячо — сумку на плечо, да в деревню, что рядом!..

А теперь село будто преобразилось. Колхоз год от году богатеет, колхозники обзавелись добротными домами и на дворе полно всякой живности.

Война нагрянула. Мужики на фронт ушли. Погоревали на селе: кто же дело поведет? А потом подрассчитали, прикинули все как есть, и вышло, что и с людьми не велика нужда. Только хлопот, конечно, побольше, и поприлежнее придется поработать — во всю силу, от зари до зари.

Женщины все хозяйство взяли в руки. Подростки, сыновья героев-фронтовиков, стали хлебопашцами, да какими — и за плугом, и на жатках, и с косой. Урожай артель каждый год получает выше среднего. И с каждым годом все больше дает хлеба государству. Только нынешней осенью колхозники отправили на заготовительные пункты 12.120 пудов зерна и 19.200 пудов картофеля.

Что ни год, то больше хлеба! А какие цифры для средней по размерам рязанской деревни, в прошлом полуголодной и нищей!

В районе много таких колхозов. Взять к примеру артель имени Чапаева. До войны не ладились там дела. И рабочей силы было в достатке, а куда ни посмотришь — кругом недоделки. Война заставила людей посмотреть на все иными глазами, осмыслить и прочувствовать свою ответственность перед родиной и Красной Армией. И будто не бывало былой вялости, запущенности, захирелости в артельных делах! Колхоз окреп, встал на ноги. И мельница у него теперь своя, и сложная молотилка, и телятник новый, и даже движок приобрели. За войну колхозники сдали стране и фронту 32.210 пудов хлеба и 115.290 пудов картофеля.

Рыбновские колхозники в нынешнем году досрочно выполнили обязательства перед государством. Много хлеба отправили на заготовительные пункты сверх плана в фонд Красной Армии. Всего же за годы войны они сдали государству 809.958 пудов хлеба, 2.861.937 пудов картофеля и 2.031.470 пудов овощей.

Далось это нелегко. Не сами же стали хлебными рядовые рязанские села. Тут и невиданное усердие тружеников деревни в дни войны, и патриотизм советских людей, и их любовь к родине.

Когда в артели имени Хрущева слишком затянулась вязка хлебов, колхозница Матрена Минаева стала навязывать за день по 20 копен.

— Фронту хлеб нужен, — говорила женщина соседкам по работе. — Как же мы можем не сберечь его, не собрать во-время? А вдруг по этому по самому и с войной дело затормозится?..

А сыновья фронтовиков А. Агафонов и В. Щепкин скосили на жатках один — 130 гектаров, другой — 110. И они о том же думали в знойную пору уборки.

Колхозники артели имени Молотова сдали сверх плана в фонд Красной Армии 6.100 пудов хлеба и 11 тысяч пудов картофеля. Тронулись красные обозы в дорогу, а женщины напутствовали возчиков:

— То хлеб особенный — на победу... Пусть там, на пункте, так и запишут...

Труженики колхозной деревни знают: хлеб — это оружие победы. И чем больше хлеба, тем ближе победа. Вот и стремятся вдосталь снабдить советских воинов всем, что им нужно: пусть скорее доколачивают немцев!..

Г. ЦЫГАНКОВ.

☆

О занесении передовых колхозов на Областную Доску почета

Постановление бюро Обкома ВКП(б) и Облисполкома

В соответствии с установленными Обкомом ВКП(б) и Облисполкомом условиями — за успешное проведение в течение ряда лет всех сельскохозяйственных работ, получение высоких урожаев и высокой продуктивности животноводства, досрочное выполнение государственных обязательств, получение высокой доходности колхозов и колхозников, — оставить на Областной Доске почета колхозов Рязанской области ранее занесенные колхозы:

«КРАСНЫЙ МАЯК», «БОРЬБА», «КРАСНАЯ КУЛЬТУРА», «ПРОЛЕТАРСКИЙ ПУТЬ», «ФАКЕЛ», «ПУТЬ КРЕСТЬЯНИНА» — Спасского района.

«НОВЫЙ ПУТЬ», имени ВОРОШИЛОВА, имени КУЙБЫШЕВА, «СВЕТЛЫЙ ПУТЬ» (Аксеновского сельсовета), «КРАСНАЯ ЗАРЯ», имени МОЛОТОВА — Рыбновского района.

«КРАСНАЯ ЗВЕЗДА», имени 14 ГОДОВЩИНЫ ОКТЯБРЯ, «ВЕРНЫЙ ПУТЬ» — Рязанского района.

Имени КИРОВА, «СМЫЧКА» — Шиловского района.

«ВТОРАЯ ПЯТИЛЕТКА» — Касимовского района.

«ВПЕРЕД», «БОЛЬШЕВИК», «МОССОВЕТ», «НАЦМЕН ВПЕРЕД», «КРАСНАЯ ЗАРЯ», «КРАСНАЯ ГОРА» — Каверинского района.

«САСОВСКАЯ СЕЛЬХОЗАРТЕЛЬ», «НОВЫЙ ПУТЬ», «ТРЕТИЙ РЕШАЮЩИЙ», «КРАСНЫЙ ПАРТИЗАН» — Сасовского района.

Имени КУЙБЫШЕВА, «КИМ», «ПРОБУЖДЕНИЕ» — Чернавского района.

«КРАСНАЯ ЗВЕЗДА» — Можарского района.

«КРАСНЫЙ ТРАКТОРИСТ» — Пителинского района.

За хорошие показатели в выполнении всех сельскохозяйственных работ в 1944 году — получение высоких урожаев, высокую продуктивность животноводства, досрочное выполнение государственных обязательств и обеспечение высокой доходности колхозников и колхозов, — занести на Областную Доску почета колхозов Рязанской области следующие колхозы:

«ЛУЧ», имени 2 СЪЕЗДА СОВЕТОВ, имени КАЛИНИНА — Шацкого района,

Имени СТЕПАНА РАЗИНА — Семионовского района,

«НОВЫЙ ПУТЬ» — Кадомского района.

Имени УХТОМСКОГО, «15 ЛЕТ ОКТЯБРЯ» — Сасовского района,

«СВЕТЛЫЙ ПУТЬ, Истобниковского сельсовета, Рыбновского района.

Имени МОЛОТОВА — Клепиковского района,

Имени КАГАНОВИЧА, имени РОЗЫ ЛЮКСЕМБУРГ — Раненбургского района.

Так как колхозы имени КУЙБЫШЕВА — Спасского района, «НОВЫЙ ПУТЬ» — Шиловского района, «КРАСНОЕ ЗНАМЯ», «СВОЙ ТРУД», «БОРЬБА», имени КАГАНОВИЧА — Солотчинского района, имени МОЛОТОВА — Тумского района, занесенные на Доску почета в 1942—43гг., не выполнили условий, необходимых для занесения на Областную Доску почета колхозов Рязанской области, снять указанные колхозы с Доски почета.

Секретарь Обкома ВКП(б) **А. МАРФИН.** Председатель Облисполкома **Ф. МАМОНОВ.**

Об итогах социалистического соревнования районов и совхозов по развитию и повышению продуктивности животноводства во втором периоде на 1 октября 1944 года

Рассмотрев итоги областного социалистического соревнования районов и совхозов по развитию животноводства и повышению его продуктивности в колхозах и совхозах, Обком ВКП(б) и Облисполком постановили:

Признать победителями в социалистическом соревновании районов и совхозов по развитию животноводства и повышению его продуктивности в колхозах и совхозах во втором периоде — **Спасский район** (секретарь райкома ВКП(б) тов. **Дубков**, председатель райисполкома тов. **Зубарев**, зав. райземотделом тов. **Козлов**, главный зоотехник райземотдела тов. **Гудков**, старший ветврач тов. **Цехановский**), сохранив за районом переходящее Красное Знамя Обкома ВКП(б) и Облисполкома;

Совхоз имени Ленина, Данковского района (и. о. директора совхоза тов. **Рудов**, старший зоотехник тов. **Егерев**), сохранив за совхозом переходящее Красное Знамя Обкома ВКП(б) и Облисполкома.

Отмечена хорошая работа районов и совхозов в развитии и повышении продуктивности колхозного и совхозного животноводства: ШИЛОВСКОГО района (секретарь райкома ВКП(б) тов. **Павлов**, председатель райисполкома тов. **Титов**), ШЕВСКОГО района (секретарь райкома ВКП(б) тов. **Лунин**, председатель райисполкома тов. **Смирнов**), РЫБНОВСКОГО района (секретарь райкома ВКП(б) тов. **Петрин**, председатель райисполкома тов. **Шишков**), ГАГАРИНСКОГО совхоза, Троекуровского района (директор совхоза тов. **Дьяченко**, старший зоотехник тов. **Жарова**), ПОГОРЕЛОВСКОГО совхоза (директор совхоза тов. **Поляков**, старший зоотехник тов. **Сидорова**).

Принятые обязательства выполнены

Колхозы Клепиковского района встречают XXVII годовщину Октябрьской социалистической революции завершением своих обязательств по поставкам государству сельскохозяйственных продуктов. Они обязались вывезти государству сверх плана 170 тонн картофеля.

На полях также закончены все работы — картофель убран и перепахан, хлеб обмолочен, план под'ема зяби выполнен. Во всех колхозах закончена подготовка ферм к зиме.

Ответ. редактор К. ПОЗДНЯКОВА.

АДРЕС РЕДАКЦИИ: Рязань, ул. Радищева, дом № 24 ТЕЛЕФОНЫ: ответ. редактора — 89, зам. отв. редактора — 9—19, отв. секретаря — 34, отделов: партийной жизни и пропаганды марксизма - ленинизма, рабселькоров и писем — 4—51, промышленного и сельскохозяйственного — 4—64, бухгалтерии и отдела объявлений — 6—05, выпускающего — 1—68.

НБ04236 Заказ № 4770 Тираж 36180 экз. Рязанская типография.

Пролетарии всех стран, соединяйтесь!

СТАЛИНСКОЕ ЗНАМЯ

Орган Рязанского Обкома и Горкома ВКП(б), Областного и Городского Советов депутатов трудящихся

№ 222 (7927) | Пятница, 10 ноября 1944 г. | ЦЕНА 20 КОП.

Великий Сталин вдохновляет весь народ на новые подвиги во славу Родины

Под водительством Сталина довершим разгром врага!

Советский народ ликует. Светлый праздник, долгожданный, пришел на нашу улицу. Развеяны черные тучи фашистского мракобесия, грозившие затмить солнце нашей свободы. Победоносным оружием Красной Армии отведен кровавый меч, занесенный над нашими головами, окончательно уничтожена и ликвидирована опасность порабощения свободных народов нашей отчизны гитлеровскими извергами.

«Отныне и навсегда наша земля свободна от гитлеровской нечисти» — с великой радостью и гордостью повторяет советский народ исторические слова товарища Сталина.

Весь мир ждал, что скажет товарищ Сталин 6 ноября. И он сказал то, что думал наш народ, что пережил, испытал. В сталинских словах увековечен великий подвиг советского народа в Отечественной войне. Октябрьский доклад и приказ товарища Сталина олицетворили непреоборимую силу нашего отечества, нашей большевистской партии, нашей армии и всего народа. Слова великого Сталина звучат гимном всепобеждающего народа.

Нам было трудно. Но неисчислимые силы народные пришли в движение, когда товарищ Сталин призвал весь советский народ стать на защиту Родины против коварного и вероломного врага. Проникнутые чувствами горячего и животворного советского патриотизма, наши воины совершили и совершают немеркнущие ратные подвиги на фронте. Воинов Красной Армии беззаветно поддерживала с тыла вся наша страна, все народы Советского Союза. Трехлетнее фашистское иго на временно захваченных немцами советских землях низвергнуто. Советская государственная граница восстановлена на всем протяжении от Черного до Баренцова моря. И наш народ празднует величественную победу Красной Армии.

Красная Армия нанесла немецким войскам ряд сокрушительных ударов, предрешивших изгнание немцев из пределов нашей Родины. Советский Союз превзошел по силе гитлеровскую Германию. Несмотря на благоприятные для Германии условия ведения войны, она оказалась на краю неизбежной гибели. Гитлеровская Германия зажата в тисках между двумя фронтами, и дни ее позорного существования сочтены.

Товарищ Сталин сказал:

«Советский народ и Красная Армия успешно осуществляют задачи, вставшие перед ними в ходе Отечественной войны. Красная Армия достойно выполнила свой патриотический долг и освободила нашу отчизну от врага».

Источником этой всемирно - исторической победы является советский патриотизм. В его основе—глубокая преданность и верность народа своей советской Родине, братское содружество трудящихся всех наций нашей страны. Советский патриотизм сплотил все народности нашей страны в единую братскую семью, — говорил товарищ Сталин.

Воины Красной Армии прошли победный путь от Москвы до Тильзита, от Воронежа до Варшавы и от Сталинграда до Будапешта. Советские патриоты обеспечили Красную Армию превосходным вооружением. Труженики советского тыла в своем единоборстве с гитлеровской Германией и ее сообщниками одержали экономическую победу.

Теперь мы стоим перед решающей битвой с врагом. Красная Армия и армии наших союзников заняли исходные позиции для решающего наступления на жизненные центры Германии. **«Теперь за Красной Армией остается ее последняя заключительная миссия: довершить вместе с армиями наших союзников дело разгрома немецко-фашистской армии, добить фашистского зверя в его собственном логове и водрузить над Берлином знамя победы».**

Так сказал товарищ Сталин.

Великий Сталин поставил задачу — стремительным натиском армий Об'единенных наций в кратчайший срок сокрушить гитлеровскую Германию. Он зовет нас довершить дело разгрома ненавистного врага.

И вот на сталинский призыв откликается героический народ нашей страны. Близость победы вдохновляет советских людей на новые подвиги в борьбе и труде. Сталинский призыв находит отклик в сердце каждого советского человека. В окопах на земле Восточной Пруссии и в дворцах культуры в Москве, в горных аулах Кавказа и далеких кишлаках узбекских крестьян, у доменных печей Урала и в белых мазанках украинских колхозников мы слышим в эти дни от всей души сказанные слова любви великому Сталину, слова полные гордости и радости, решимости и надежды. Сталинский призыв одинаково близок рабочему и крестьянину, старому человеку и молодому, сталевару и ученому, воину и труженику, колхознице и академику.

7 ноября, выслушав приказ товарища Сталина, штурмовики генерал - майора авиации Каманина поднялись в небо Венгрии. По дороге к цели летчики обнаружили батальон немецкой пехоты. Ведущий радировал: «Во исполнение приказа товарища Сталина — огонь по немецкой пехоте!». Штурмовики «Ильюшин» обрушились на гитлеровцев и разметали их огнем своих пушек и пулеметов.

— Во исполнение приказа товарища Сталина — огонь по немцам! Огонь по тем, кто три года топтал земли наших отцов! Огонь по убийцам наших жен и детей!

Это не только огонь пушек и пулеметов. Это—огонь наших сердец.

Чтобы помочь Красной Армии до конца выполнить свою историческую освободительную миссию, рабочие, крестьяне, советская интеллигенция полны готовности еще более укрепить тыл, неустанно повышать могущество советской экономики, ускоренными темпами развивать промышленность, сельское хозяйство, транспорт, науку, культуру, быстрее восстанавливать хозяйство, разрушенное врагом на оккупированной территории.

Тяжелое бремя войны легло на плечи советского государства. Весьма большие и экономически важные районы страны были временно оккупированы немцами. Советские люди отказывали себе во многом необходимом, сознательно шли на серьезные материальные лишения. Но, как говорил товарищ Сталин, **«беспримерные трудности нынешней войны не сломили, а еще более закалили железную волю и мужественный дух советского народа».**

В словах товарища Сталина наш народ черпает новые силы. Доклад и приказ товарища Сталина вдохновляют советских людей на новые боевые и трудовые подвиги, являются программой нашей борьбы за полную победу над врагом. Имя великого Сталина олицетворяет беззаветное мужество и героизм советского народа.

С именем нашего отца и учителя, вождя и полководца товарища Сталина, под его водительством — вперед, за полную победу над гитлеровской Германией, за процветание нашей свободной советской отчизны, за наше счастье, за наше будущее!

(Из передовой «Правды» за 9 ноября).

Потери противника и трофеи войск 2-го Украинского фронта за время наступательных боев с 6 октября по 6 ноября 1944 года

Войска 2 го Украинского фронта за время наступательных боев с 6 октября по 6 ноября с. г. нанесли противнику следующие потери в живой силе и технике:

УНИЧТОЖЕНО: самолетов — 416, танков и самоходных орудий —более 900, орудий разных калибров — 1.450, минометов — 790, бронемашин и бронетранспортеров — 420, автомашин — 3.000, паровозов — 30, железнодорожных эшелонов — 55, железнодорожных вагонов — 750, барж с грузами — 40, пароходов — 10, бронепоездов — 8.

Противник потерял только убитыми свыше 100 тысяч солдат и офицеров.

За это же время войска 2-го УКРАИНСКОГО фронта ЗАХВАТИЛИ следующие трофеи: самолетов — 386, танков и самоходных орудий — 138, орудий разных калибров — 856, минометов —680, пулеметов — 1.795, бронемашин и бронетранспортеров — 49, автомашин — 953, паровозов 189, железнодорожных эшелонов — 42, железнодорожных вагонов — 5.660, бронепоездов — 2, барж с грузами —24, складов с боеприпасами, вооружением и другим военным имуществом — 286.

ВЗЯТО В ПЛЕН 42.160 немецких и венгерских солдат и офицеров.

Таким образом, в результате наступательных боев войск 2 го УКРАИНСКОГО фронта на территории Трансильвании и Венгрии, потери противника по главным видам боевой техники и живой силе составляют: пленными и убитыми — 142.160, самолетов — 802, танков и самоходных орудий — 1.038, орудий разных калибров — 2.306, минометов — 1.470, бронемашин и бронетранспортеров — 469, автомашин — 3.953.

СОВИНФОРМБЮРО.

Наша помощь фронту будет возрастать

Доклад товарища Сталина о 27 годовщине Великой Октябрьской социалистической революции мы слушали по радио. Но как только получили газеты, еще раз внимательно прочитали каждое сталинское слово.

С большими победами пришла наша страна к 27 годовщине Октября. Они достигнуты героическими усилиями Красной Армии на фронте и самоотверженной работой трудящихся в тылу. Приятно и радостно сознавать, что наша тракторная бригада также внесла свою посильную помощь в дело победы. В этом году мы с честью выполнили взятое обязательство — вспахали в колхозах 10.260 гектаров земли и сэкономили 11.404 килограмма горючего.

В честь исторических побед Красной Армии, следуя примеру бригады П. Пирожкова из Муравлянской МТС, мы обязуемся дополнительно вспахать 500 гектаров зяби и из хлеба, заработанного на трудодни, сдать в фонд обороны 300 пудов.

В дальнейшем мы с еще большим упорством будем выполнять все задания Родины и фронта, не пожалеем никаких сил и средств для выполнения приказа товарища Сталина.

С. ТАРАСКИН,
бригадир тракторной бригады Ново-Деревенской МТС.

НА ПРИЗЫВ ВОЖДЯ

Рабочие и работницы фабрики «Победа Октября» собрались в цех. Митинг открыла секретарь партийной организации т. Рыбакова. Был зачитан доклад и приказ товарища Сталина, посвященные 27 годовщине Октября. Тут же начались выступления.

Первой выступила бригадир комсомольско - молодежной бригады т. Буданова. Она заявила:

— Товарищ Сталин высоко оценил самоотверженный труд работников советского тыла. В ответ на это я обязуюсь работать еще лучше. Буду ежедневно выполнять по полторы нормы и экономить верхнего кожтовара не менее 1,5 процента. Вызываю на соревнование всех закройщиц цеха.

Заготовщица т. Кузнецова обязалась выполнять норму на 160 процентов. По 100 деталей сверх плана обязалась давать ежедневно штамповщица т. Пономарева.

— Всеми силами будем помогать Красной Армии добить врага в его логове, — заявили рабочие. Они обязались перевыполнить производственный план четвертого квартала, увеличить производительность труда на 8 процентов, повысить сортность продукции на 10 процентов против третьего квартала, сэкономить кожтовара 1,5 процента.

РАДОСТНЫЕ ДНИ

ИЖЕВСКОЕ, 9 ноября. (По телеграфу). Двадцать седьмую годовщину Великой Октябрьской социалистической революции колхозы Ижевского района встретили завершением всех сельскохозяйственных работ. Самоотверженный труд ижевских колхозников и колхозниц является яркой иллюстрацией к словам товарища Сталина о том, что наше колхозное крестьянство активно и с полным сознанием своего долга перед Родиной содействует Красной Армии в достижении победы над врагом.

К великому празднику все колхозы района полностью выполнили годовой план поставок государству мяса и молока, хлеба и других сельскохозяйственных продуктов. Государству сдано сверх плана 2.620 центнеров зерна и 226 центнеров мяса.

Отвечая на доклад Председателя Государственного Комитета Обороны товарища Сталина, в праздничные дни во всех колхозах работали особенно напряженно, с новой силой развернулось социалистическое соревнование за выполнение плана поставок государству картофеля и сдачу его сверх плана в фонд Красной Армии.

Н. БАСКАКОВ.

На колхозных собраниях

ШИЛОВО, 9 ноября. (По телефону). Во всех колхозах района с большим воодушевлением проходят митинги и собрания, посвященные обсуждению доклада товарища Сталина о 27 годовщине Великой Октябрьской социалистической революции.

С величайшей радостью труженики колхозной деревни встретили слова товарища Сталина о том, что советский народ и Красная Армия успешно осуществляют задачи, вставшие перед ними в ходе Отечественной войны и что, отныне и навсегда наша земля свободна от гитлеровской нечисти.

Желая помочь Красной Армии в ее последней заключительной миссии — довершить вместе с армиями наших союзников дело разгрома немецко-фашистской армии, добить фашистского зверя в его собственном логове и водрузить над Берлином знамя победы,—колхозники на своих собраниях принимают новые обязательства.

Так, в сельхозартели им. Кирова, кроме ранее сданных сверх плана 240 тонн, сдается еще в фонд победы 40 тонн картофеля и много овощей. 50 тонн картофеля в фонд победы обязались сдать колхозники сельхозартели «13 Октябрь», 50 тонн картофеля сдают дополнительно в ответ на доклад вождя колхозники сельхозартели «Красная поляна».

Вдохновленные докладом вождя колхозники с утроенной энергией принялись за выполнение принятых обязательств по усилению помощи фронту.

Г. ПАВЛОВ,
секретарь Шиловского райкома ВКП(б).

Шиловский район выполнил взятые обязательства

Сверх плана сдано 15.347 пудов хлеба

ШИЛОВО. (По телеграфу). Колхозники и колхозницы Шиловского района выполнили свое предоктябрьское социалистическое обязательство по сверхплановой сдаче хлеба государству. В фонд Красной Армии сдано 15.347 пудов зерна.

Сдача зерна государству сверх плана продолжается.

Больше-Коровинский район выполнил план поставок картофеля

БОЛЬШЕ-КОРОВИНО. (По телеграфу). Колхозы и колхозники Больше-Коровинского района выполнили государственный план картофелепоставок. Из 1.743 тонн по плану сдано 1.780.

Продолжается сдача картофеля сверх плана в фонд Красной Армии.

Кадомский район выполнил свои обязательства

Сдано в фонд Красной Армии 12.380 пудов хлеба

КАДОМ. (По телеграфу). Колхозники и колхозницы Кадомского района, вступая в предоктябрьское социалистическое соревнование, обязались сдать к 7 ноября в фонд победы 12 тысяч пудов хлеба. Это обязательство колхозы выполнили: на заготовительные пункты отправлено 12.380 пудов. Сдача зерна сверх плана продолжается.

Колхозники взяли новое обязательство — закончить план сдачи картофеля к 15 ноября и к 20 ноября сдать сверх плана 30 тысяч пудов картофеля.

Захаровский район выполнил свои обязательства

Сдано в фонд Красной Армии 19.200 пудов хлеба

ЗАХАРОВО. (По телеграфу). Колхозы Захаровского района выполнили взятые обязательства: в фонд Красной Армии сдано 19.200 пудов зерна.

Сдача хлеба сверх плана продолжается.

В ответ на доклад вождя

Затаив дыхание, слушали колхозники сельхозартели им. Молотова доклад Председателя Государственного Комитета Обороны товарища Сталина о 27 годовщине Великой Октябрьской социалистической революции.

После доклада состоялся митинг. Выступившая на митинге колхозница Вера Жбанова заявила:

— Каждый из нас с большой радостью выслушал доклад вождя. Да и как же не радоваться! Ведь отныне и навсегда наша земля свободна от гитлеровской нечисти. Большое спасибо Красной Армии, нашему любимому товарищу Сталину.

— Недалек тот день, когда Красная Армия водрузит над Берлином знамя победы. Мы приложим все силы, чтобы приблизить этот день. Дадим для Красной Армии и страны еще больше продовольствия. Я из своих личных запасов сдаю в фонд победы 25 пудов картофеля.

Затем выступили бригадир Е. М. Агапов, колхозница А. Абашина и другие. В ответ на доклад вождя они также обязались всеми силами помочь Красной Армии быстрее завершить победу над врагом. Колхозница Абашина заявила:

— Я вношу в фонд победы 6 центнеров картофеля и призываю последовать моему примеру всех колхозников и колхозниц нашей артели.

Все присутствующие на митинге колхозники из'явили желание сдать в фонд победы из своих личных запасов 90 тонн картофеля.

7 и 8 ноября колхозники сдавали из личных запасов картофель для Красной Армии.

И. СТРЕЛКОВ.

Мервинский район.

Не успокоимся, пока враг не добит

Утром 7 ноября в заводскую столовую собрались рабочие завода «Сельмаш», чтобы послушать доклад и приказ товарища Сталина, посвященный 27 годовщине Великой Октябрьской социалистической революции.

— Доклад и приказ товарища Сталина, — говорит жестянщик т. Селезнев, — воодушевляют нас на новые трудовые подвиги. Наша страна освобождена от фашистских захватчиков. Мы напряжем все силы, чтобы еще больше помочь Красной Армии приблизить час окончательного разгрома врага. Добьем фашистского зверя в его берлоге.

Вчера доклад и приказ обсуждался во всех цехах завода.

НА ДЕЛО ПОБЕДЫ

С большим под'емом прошел митинг рабочих электролампового завода, посвященный докладу и приказу товарища Сталина.

— Я всегда выполнял задание, не уходил с завода, не перевыполнив нормы,— говорит мастер по стеклу т. Судоревский. — Теперь я буду работать еще лучше. Все свои силы отдам, чтобы помочь Красной Армии быстрее уничтожить фашистскую гадину.

В ответ на доклад и приказ вождя коллектив рабочих обязался закончить годовую программу к 5 декабря, на 20 процентов против прошлого года снизить себестоимость продукции, на 5 процентов против установленных лимитов сэкономить электроэнергии.

От Советского Информбюро

Оперативная сводка за 8 ноября

В течение 8 ноября на фронте существенных изменений не произошло.

За 7 ноября наши войска, в результате боев местного значения, подбили и уничтожили 14 немецких танков. В воздушных боях и огнем зенитной артиллерии сбито 6 самолетов противника.

Оперативная сводка за 9 ноября

В течение 9 ноября между реками ТИССА и ДУНАЙ наши войска с боями заняли более 50 населенных пунктов, в том числе крупные населенные пункты МЕЗЕЧАТ, ИГРИЦЫ, ГЕЛЕЙ, МЕЗОКЕРЕСТЕШ, СЕНТИШТВАН, ЭГЕР-ФАРМОШ, МЕЗЕТАРКАНЬ, БЕШЕНЬЕТЕЛЕК, ПОРОСЛО, КЕМЛЕ, ТИССАНАНА, КИШ-КЕРЕ, БЕШШЕНСЕГ, РЕКАШ, ЦЕГЛЕДБЕРЦЕЛ, ИРША, АЛЬБЕРТИ и железнодорожные станции МЕЗЕЧАТ, ПОРОСЛО, КИШ-КЕРЕ, ИРША.

На других участках фронта — поиски разведчиков и в ряде пунктов шли бои местного значения.

За 8 ноября наши войска, в результате боев местного значения, подбили и уничтожили 19 немецких танков. В воздушных боях и огнем зенитной артиллерии сбито 18 самолетов противника.

* * *

В Венгрии, между реками Тисса и Дунай, наши войска с боями продвигались вперед. Части Н-ского соединения форсировали реку Тисса и захватили плацдарм на ее западном берегу. Немцы, стремясь сбросить наши войска в реку, предприняли одну за другой 8 контратак. Советские пехотинцы и артиллеристы отбили вражеские контратаки и, продвинувшись вперед на 20 километров, заняли крупный населенный пункт Мезетаркань. На другом участке наши войска, переправившись через реку Тисса, с боями продвигаются на запад. Разбит 27 венгерский пехотный полк, потерявший за два дня боев три четверти своего личного состава. Особенно ожесточенные бои произошли северо-западнее города Цеглед. Крупная группировка танков и пехоты противника пыталась выйти в тылы наших войск. Этот замысел врага потерпел полный провал. Советские части нанесли немцам сильный контрудар и отбросили их. На поле боя осталось свыше тысячи трупов солдат и офицеров противника. Сожжено и подбито 14 немецких танков и самоходных орудий. Взято в плен 800 немцев и венгров.

В Восточной Пруссии пехота противника на различных участках пыталась разведать наши позиции. Минометным и ружейно - пулеметным огнем советские бойцы рассеяли гитлеровцев и нанесли им значительный урон. На одном участке группа наших разведчиков ночью ворвалась в расположение немцев. Отважные бойцы взорвали дот и два блиндажа противника. Находившиеся в них немцы уничтожены. Захватив трофеи, разведчики вернулись в свою часть.

* * *

В Чехословакии, юго-западнее города Ужгород, пехота противника, под прикрытием артиллерийского огня, пыталась атаковать наши позиции. Советские подразделения стремительно контратаковали гитлеровцев и обратили их в бегство. Уничтожено 80 вражеских солдат и офицеров. Взято 30 пленных. На другом участке наши артиллеристы подбили несколько огневых точек и рассеяли до батальона немецкой пехоты.

* * *

Корабли Северного флота потопили немецкую подводную лодку.

Летчики авиации Краснознаменного Балтийского флота атаковали и пустили ко дну тральщик противника.

Доклад и приказ Верховного Главнокомандующего, Маршала Советского Союза товарища Сталина о 27-й годовщине Великой Октябрьской социалистической революции вызвал огромный патриотический под'ем среди красноармейцев, краснофлотцев, сержантов, офицеров и генералов Красной Армии и Военно - Морского флота. В тыловых и прифронтовых гарнизонах, а также на многих участках фронта состоялись массовые собрания, митинги и групповые беседы.

На 3-м Белорусском фронте, на митинге в Н-ской гвардейской части, с речью выступил майор Завьялов: «В 1941 году, — говорит он, — мы встречали 7 ноября в районе Серпухова. В то время враг угрожал столице нашей Родины — Москве. Мы вышибли гитлеровцев с нашей земли и теперь празднуем годовщину Великой Октябрьской революции на немецкой территории. Красная Армия и армии наших союзников заняли исходные позиции для решающего удара по гитлеровской Германии. В грядущих битвах мы будем сражаться с еще большим упорством и мужеством. Выражая волю бойцов и офицеров батальона, я заверяю, что наши гвардейцы с честью и до конца выполнят свой долг перед Родиной».

На 2-м Прибалтийском фронте, выступивший на митинге красноармеец Оснобай Абдулла сказал: «Слушая мудрые сталинские слова, чувствуешь прилив новых сил и энергии. Красная Армия уже громит немцев далеко за пределами нашей Родины. Войска нашего фронта доколачивают немецкие дивизии между Тукумсом и Либавой. Мы заверяем нашего любимого вождя товарища Сталина, что истребим гитлеровцев и не дадим им уйти живыми из советской Прибалтики».

На 1-м Украинском фронте, на митинге в Н-ской части, выступил сержант Комаров. Он заявил: «Под руководством нашего Верховного Главнокомандующего товарища Сталина Красная Армия освободила Советскую землю от немецких захватчиков. Под водительством нашего великого вождя и полководца мы пойдем на штурм Германии и добьем врага на его собственной территории». Прослушав по радио доклад товарища Сталина, снайперы Н-ской части тт. Прокопчук, Гримчук, Гевак, Растингенов вышли на огневые позиции и за ночь уничтожили 19 гитлеровцев. Разведчик т. Мангуринко в ночь на 7 ноября захватил в плен немецкого пулеметчика с его оружием.

Бойцы и офицеры Н-ской части (4-й Украинский фронт) собрались на митинг в небольшой горной долине в Чехословакии. Первым взял слово старшина Ковальчук. «В истекшем году, — сказал он, — Красная Армия нанесла гитлеровцам сокрушительные удары. Бойцы нашей части громили и били немецких оккупантов в районе Кишинев—Яссы, когда советские войска окружили 22 немецких дивизии. Наш батальон с боями перевалил через Карпатский хребет. Бойцы моего взвода истребили 150 немцев, а 200 вражеских солдат взяли в плен. Воодушевленные приказом товарища Сталина, мы обрушим на ненавистного врага такие удары, от которых он уже никогда не оправится».

На 2-м Украинском фронте, на митинге в Н-ской части, с яркой речью выступил Герой Советского Союза лейтенант Черных. Он сказал: «На всю страну, на весь мир прозвучал голос нашего вождя и великого полководца товарища Сталина. В его докладе подведены итоги выдающихся побед советского народа и Красной Армии в борьбе против немецко - фашистских захватчиков. Всеми этими победами мы обязаны прежде всего товарищу Сталину. Перед Красной Армией поставлена боевая задача — совместно с армиями союзников добить фашистского зверя в его собственной берлоге. Мы знаем, что это потребует нового напряжения сил. От имени бойцов, сержантов и офицеров части я заверяю товарища Сталина, что мы с честью выполним возложенную на нас задачу».

Торжественное заседание Московского Совета депутатов трудящихся, посвященное празднованию XXVII годовщины Великой Октябрьской Социалистической Революции

6 ноября в Большом зале Кремлевского Дворца состоялось торжественное заседание Московского Совета депутатов трудящихся, совместно с представителями партийных и общественных организаций и Красной Армии, стахановцами и советской интеллигенцией, посвященное XXVII годовщине Великой Октябрьской социалистической революции.

Среди трех тысяч человек, заполнивших величественный зал Кремлевского Дворца, — члены Центрального Комитета ВКП(б), депутаты Верховного Совета СССР и Верховного Совета РСФСР, наркомы и заместители наркомов, Герои Советского Союза, Герои Социалистического Труда, генералы и офицеры Красной Армии, партийный и советский актив, командиры промышленности и транспорта, прославленные трудовой доблестью стахановцы, выдающиеся ученые, деятели искусства.

В 19 часов в президиуме появляется товарищ Сталин. Он входит окруженный своими боевыми соратниками — руководителями партии и правительства. Как один человек, все присутствующие в зале поднимаются со своих мест. Чувства, переполнившие каждого, выливаются в восторженную овацию, в бурю горячих и взволнованных приветствий.

— Да здравствует товарищ Сталин!
— Товарищу Сталину — слава!
— Ура великому Сталину!

Просто и запущено, с отеческой теплотой, товарищ Сталин здоровается с участниками торжественного заседания, отвечает им дружескими аплодисментами. Все понимают, что в их лице товарищ Сталин приветствует весь советский народ — героев фронта, героев заводов и фабрик, колхозных полей и науки. Это зажигает людей новым воодушевлением. Еще сильнее гремит овация, из конца в конец зала прокатываются возгласы приветствий, подхватываемые тысячеустым «ура».

Наконец, в зале воцаряется тишина. Товарищи Сталин, Молотов, Калинин, Ворошилов, Каганович, Андреев, Микоян, Берия, Шверник, Маленков, Щербаков, Вознесенский, Пронин занимают места в президиуме. В ложах—члены ЦК ВКП(б), члены Президиума Верховного Совета СССР, народные комиссары.

Председатель исполкома Московского городского Совета депутатов трудящихся тов. Пронин об'является торжественное заседание открытым. Слово для предложения предоставляется секретарю Московского городского комитета ВКП(б) тов. Попову.

Тов. Попов предлагает избрать почетным президиум торжественного заседания.

— Товарищ Сталин!

Имя вождя, ставшее живым символом боевого единства и великих побед нашего народа, вызывает мощную овацию. Все встают, чтобы вновь приветствовать товарища Сталина, выразить ему всенародную любовь и благодарность.

С огромным воодушевлением в почетный президиум избираются затем товарищи Молотов, Калинин, Ворошилов, Каганович, Андреев, Микоян, Жданов, Хрущев, Берия, Шверник, Маленков, Щербаков, Вознесенский.

Имена боевых соратников товарища Сталина встречаются горячими, долго не смолкающими аплодисментами.

Тов. Пронин об'является:

— Слово для доклада о 27-й годовщине Великой Октябрьской социалистической революции предоставляется Председателю Государственного Комитета Обороны товарищу Сталину.

Товарищ Сталин направляется к трибуне. Его встречает овация невиданной силы. Все встают, с исключительной теплотой и задушевностью приветствуя вождя.

Сквозь гром аплодисментов раздается возглас, подхваченный могучим «ура»:

— Да здравствует Верховный Главнокомандующий товарищ Сталин!

Когда утихла буря оваций, в зале воцарилась напряженная тишина. Люди затаили дыхание, чтобы ни одно слово, ни одна интонация сталинской речи не ускользнуло от слуха.

Товарищ Сталин говорит как всегда спокойно, просто, уверенно, с предельной ясностью, с воспитывающей и пронизанной силой убеждения. Слушая его, люди мысленно как бы вновь переживают события истекшего года, по особому осмысливают и оценивают великое историческое значение своей борьбы и труда.

С понятным чувством патриотической гордости воспринимают участники заседания его слова о том, что Красная Армия достойно выполнила свой долг и освободила нашу отчизну от врага.

— Отныне и навсегда,—говорит он,— наша земля свободна от гитлеровской нечисти.

С первого дня войны, в самые тяжелые и горькие ее периоды, советские люди твердо и непоколебимо знали и верили, что придет время, когда они услышат эти сталинские слова о победе. И вот это время пришло, народ не обманулся в своих заветных надеждах.

Великие победы, одержанные Красной Армией. Но борьба еще не закончена. Товарищ Сталин напоминает о том, что за Красной Армией остается ее последняя заключительная миссия — покончить вместе с армиями наших союзников дело разгрома немецко-фашистской армии, добить фашистского зверя в его собственном логове и водрузить над Берлином знамя победы.

Во имя этой великой цели советский народ не пожалеет своих сил — такую клятву мысленно дает каждый, кто слушает эти слова вождя.

Товарищ Сталин провозглашает:

— Да здравствует наша победоносная Красная Армия!

— Да здравствует наш славный Военно-Морской Флот!

— Да здравствует могучий советский народ!

— Да здравствует наша великая Родина!

— Смерть немецко-фашистским захватчикам!

Призывы, провозглашенные товарищем Сталиным, подхватываются все присутствующие. Все встают, провожая товарища Сталина с трибуны несмолкаемыми аплодисментами и возгласами приветствий.

Поступает предложение принять приветствие товарищу Сталину. Текст приветствия зачитывает секретарь МГК ВКП(б) тов. Павлов. В приветствии выражено то, что чувствуют и переживают сейчас миллионы советских людей. Эти чувства вновь находят выход в долго не смолкающих овациях, которыми участники заседания неоднократно прерывают чтение приветствия. Как один человек, все поднимаются со своих мест и долго, восторженно рукоплещут. Великой любовью и преданностью горят взоры людей, устремленные к товарищу Сталину. Кажется, конца не будет приветственным возгласам, криком «ура», аплодисментам горячей манифестации народных чувств.

Тов. Пронин об'является торжественное заседание закрытым.

Товарищ Сталин тепло прощается с участниками заседания. Его и его боевых соратников — руководителей партии и правительства — провожают долго не смолкающие аплодисменты и возгласы приветствий.

Люди покидают зал, преисполненные незабываемыми впечатлениями, как никогда веря в близкую победу нашего правого дела.

(ТАСС).

Румынские дела

БУХАРЕСТ. (ТАСС). Союзной Контрольной Комиссией передан премьер-министру Румынии генералу Санатеску меморандум, в котором констатируется недобросовестное выполнение румынскими органами некоторых условий соглашения о перемирии от 12 сентября. В меморандуме указывается на невыполнение румынскими органами ст. 2-й соглашения, касающейся интернирования немецких и венгерских подданных, проживающих на территории Румынии, ст. 11-ой соглашения о возмещении Румынией убытков, причиненных Советскому Союзу. В меморандуме также указывается на недобросовестную работу румынских органов по возвращению в СССР вывезенного румынами советского имущества в период оккупации. Союзная Контрольная Комиссия в меморандуме настаивает на необходимости быстрого и добросовестного выполнения румынскими органами всех условий перемирия.

4 ноября меморандум Союзной Контрольной Комиссии был опубликован во всех бухарестских газетах.

Приезд в Бухарест тов. Вышинского

БУХАРЕСТ, 8 ноября. (ТАСС). В целях проверки выполнения соглашения о перемирии с Румынией сегодня, 8 ноября, в Бухарест прибыл заместитель Народного Комиссара Иностранных Дел СССР А. Я. Вышинский.

Ход президентских выборов в США

ЛОНДОН, 8 ноября. (ТАСС). Агентство Рейтер передало в 19 часов, что последние результаты голосования следующие: Рузвельт имеет 407, Дьюи — 124 голоса выборщиков. За Рузвельта подано 27.241.968, за Дьюи —22.327.226 голосов избирателей.

Дьюи признал победу Рузвельта

ЛОНДОН, 8 ноября. (ТАСС). Как передает нью - йоркский корреспондент агентства Рейтер, выступая сегодня утром по радио, Дьюи заявил: «Суда по имеющимся данным, ясно, что Рузвельт будет переизбран четвертый раз, и все добропорядочные американцы, чистосердечно согласятся с волей народа. Я сердечно поздравляю Рузвельта».

Когда Дьюи признал свое поражение, он был впереди лишь в 14 штатах, располагавших 136 голосами выборщиков в то время, как Рузвельт занял ведущее положение в 34 штатах, располагавших 395 голосами выборщиков.

БОЛГАРИЯ РВЕТ ДИПЛОМАТИЧЕСКИЕ ОТНОШЕНИЯ С ЯПОНИЕЙ

СОФИЯ, 8 ноября. (ТАСС). Как передает софийское радио, 8 ноября Болгария порвала дипломатические отношения с Японией. Японский посланник в Софии был уведомлен об этом решении болгарского совета министров представителем министерства иностранных дел.

АРЕСТ В ТЕГЕРАНЕ ОРГАНИЗАТОРОВ МИТИНГА В ЧЕСТЬ 27 ГОДОВЩИНЫ ВЕЛИКОЙ ОКТЯБРЬСКОЙ СОЦИАЛИСТИЧЕСКОЙ РЕВОЛЮЦИИ

ТЕГЕРАН, 7 ноября. (ТАСС). Сегодня утром иранские военные власти и подивизи арестовали представителей тегеранских профсоюзов и других местных организаций, которые предполагали провести в Тегеране массовый митинг в честь 27-й годовщины Октябрьской революции. Военный губернатор заранее был организаторами митинга письменно предупрежден, что митинг собирается исключительно для ознаменования этой годовщины. Несмотря на это, а также несмотря на протесты некоторых депутатов медлиса, здание тегеранского совета профсоюзов было занято отрядами войск и жандармов. Все находившиеся там представители профсоюзов и общественных организаций были арестованы и уведены в полицию.

Эти действия правительства Саеда вызывают глубокое возмущение всех иранских прогрессивных кругов.

Производство самолетов в США

ВАШИНГТОН, 8 ноября. (ТАСС). Управление по делам военного производства США об'явило, что в октябре в США было выпущено всего 7.429 самолетов против 7.598 — в сентябре. По количеству выпущенных самолетов план был выполнен, но выпуск некоторых весьма нужных самолетов был значительно ниже плана. Председатель управления Круг указал, что некоторые предприятия перевыполняют план, покрывая тем самым невыполнение плана по производству сверхмощных бомбардировщиков, тяжелых транспортных самолетов, некоторых усовершенствованных моделей и других типов самолетов.

ЛЕКЦИЯ

Сегодня, в 8 часов вечера, в партийном кабинете горкома ВКП(б) состоится лекция для самостоятельно изучающих историю ВКП(б) на тему: «О книге В. И. Ленина «Две тактики социал-демократии в демократической революции». Читает т. Никулина.

Отклики за рубежом на доклад Председателя Государственного Комитета Обороны товарища И. В. Сталина

АНГЛИЯ

ЛОНДОН, 7 ноября. (ТАСС). Вчера вечером лондонская радиостанция несколько раз передавала на различных языках изложение доклада товарища И. В. Сталина на торжественном заседании Московского Совета по случаю 27 годовщины Октябрьской революции. Позднее лондонское радио передало записанный на пленку отрывок из доклада товарища И. В. Сталина. Сегодня по лондонскому радио снова передавалось изложение доклада.

Сегодняшние газеты отводят главное место докладу товарища Сталина. Газеты помещают его на первой полосе на видном месте под крупными заголовками.

Вся английская печать в редакционных статьях приветствует заявление товарища И. В. Сталина о том, что Советская Россия намерена сотрудничать с Соединенными Штатами и Англией в деле предотвращения новой войны.

ЛОНДОН, 8 ноября. (ТАСС). В помещенных в английских газетах передовых статьях, посвященных докладу товарища И. В. Сталина, подчеркивается согласие английской общественности с положениями доклада. Газета «Ньюс кроникл» выражает согласие с заявлением товарища Сталина о том, что, если союз выдержал испытание трех лет войны, он тем более выдержит испытания заключительной стадии войны. «Такая же дружба между нами,—пишет газета,—должна сохраниться и в будущие годы, когда эта годовщина будет праздноваться в атмосфере победоносного мира».

Газета «Дейли экспресс» пишет, что Англия и СССР несут большую ответственность за организацию мира в Европе. Газета отмечает, что трудно полностью измерить жертвы, принесенные Россией, и много лет потребуется, чтобы ликвидировать мрачные последствия перенесенных ею страданий. «27 лет тому назад в тот день, когда Россия была разорена и разбита, она снова возродилась в новой форме и вооружена в себе новый дух. Она находилась в отчаянном положении. Благодаря труду и лишениям она осуществила свою мечту, и сегодня мы являемся свидетелями ее триумфа».

США

НЬЮ-ЙОРК, 6 ноября. (ТАСС). Все вечерние газеты под крупными заголовками помещают на первых полосах сообщение о докладе товарища И. В. Сталина.

НЬЮ-ЙОРК, 7 ноября. (ТАСС). Все вчерашние вечерние и сегодняшние утренние газеты поместили подробное изложение доклада товарища Сталина на первых полосах под крупными заголовками.

Агентство «Ассошиэйтед пресс» и «Юнайтед пресс» распространили изложение приказа товарища И. В. Сталина.

В связи с приказом товарища Сталина «Нью-Йорк таймс» публикует на первой полосе сравнительные карты, показывающие максимальное продвижение немцев в глубь Советского Союза и высшую обстановку с указанием дат освобождения Красной Армией различных городов.

К возвращению советских граждан из Франции на родину

ПАРИЖ, 5 ноября. (ТАСС). Во время гитлеровской оккупации Франции в отдельные районы страны и с различными целями немцы перевезли из Германии часть советских граждан — военнопленных. Помимо красноармейцев, захваченных в плен на советско - германском фронте, среди прибывших во Францию советских граждан находились принудительно эвакуированные немцами жители временно оккупированных советских областей. Трудно указать точное число этих советских граждан. Однако известно, что вскоре же многие из прибывших таким образом во Францию советских граждан стали группами убегать из лагерей, в которых они были размещены, и переходить на сторону французских партизан. Известны случаи, когда советские военнопленные, насильственно сведенные гитлеровцами в строевые подразделения, уничтожали немецкий командный состав и охрану, переходили затем на сторону приближающихся частей союзников и героически сражались в рядах последних против гитлеровских войск.

Однако, несмотря на это и вопреки международным обычаям, после освобождения страны союзными войсками значительная часть переброшенных немцами во Францию советских граждан не получила прав гражданства союзной державы, освобожденных из вражеского плена, и оказалась заключенной в лагеря для военнопленных вместе с военнопленными немцами.

В настоящее время советскими представителями во Франции приняты меры к освобождению советских граждан из французских лагерей для военнопленных и уже приступлено к отправке их на Родину.

Вскрываются тяжелые, а иногда и прямо возмутительные условия, в которые поставлены в лагерях советские граждане. В Дижоне они помещены в лагерь, где комендантом немец. В районе Марселя, в лагере «Бомме», советские граждане содержатся вместе с немецкими военнопленными и во главе лагеря, как и в Дижоне, стоит немец. Неудивительно, что здесь лагерное начальство предоставило военнопленным немцам ряд преимуществ. Лишь после вмешательства обследованных лагери представителей советского посольства режим, установленный для советских граждан, был изменен. Но имеются сведения, что еще не во всех случаях проведены эти изменения. В уже называвшемся Марсельском районе допускается гнусная вербовка советских граждан на службу в иностранный легион, находящийся в Африке. Вербовка эта протекает в обстановке террора, направленного против советских граждан, отказывающихся от вступления в иностранный легион.

Советским посольством по Франции заявлен по этому поводу протест французскому министерству иностранных дел.

Военные действия в Западной Европе

ЛОНДОН, 9 ноября. (ТАСС). В сообщении штаба верховного командования экспедиционных сил союзников говорится:

На острове Вальхерен войска союзников освобожден Фрауенвальдерн. На острове осталось лишь несколько очагов сопротивления противника, ликвидация которых продолжается.

Истребители - бомбардировщики атаковали важнейший узел коммуникаций Гельзенкирхен, где отмечено возникновение многочисленных пожаров.

В районе леса Гюртгена войска союзников, преодолевая сильное сопротивление противника, медленно продвигались вперед южнее Фоссенака, несмотря на упорное сопротивление противника.

В долине реки Сель части союзников продвигались восточнее и северо-восточнее Нанси. Северо-восточнее и восточнее Нанси освобождены города Ольнуа-сюр-Сель, Фреси-ан-Сольнуа, Малокур, Жалокур, Монкур и Безанж.

Севернее Баккара от противника очищен Найвеваль.

Ответ. редактор К. ПОЗДНЯКОВА.

ВСЕНАРОДНОЕ ТОРЖЕСТВО

Празднование 27-й годовщины Октября в городах и селах нашей страны

Вся советская страна, весь наш народ отмечает 7 ноября 27-ю годовщину рождения своего государства, свой всемирно - исторические победы, полное освобождение своей земли от ненавистных немецких захватчиков. Во многих городах и селах состоялось в этот день массовые митинги и собрания. На тех предприятиях, где не прекращалась работа, вставание на сталинскую вахту рабочие добивались новых производственных успехов, ставили новые рекорды. Металлурги Новотульского завода, воодушевленные докладом товарища Сталина, выдали сверх плана 3 вагона чугуна. Нефтяники Баку отправили в этот день на фронт два эшелона сверхпланового задания. Шахтеры комбината «Ворошиловградуголь» закончили восстановление пяти угольных шахт. Колхозники Новоусманского района Воронежской области, обязавшись сдать в фонд Красной Армии дополнительно тысячи пудов продовольствия, организовали 7 ноября сбор овощей для отправки их на заготовительные пункты.

Вечером повсюду состоялись массовые гуляния. Ровно в 20 часов в ознаменование исторических побед нашей доблестной Красной Армии на фронте и великих успехов рабочих, крестьян и интеллигенции в тылу, в честь освобождения советской земли от немецких захватчиков, вместе с Москвой, по приказу товарища Сталина, салютовал Ленинград, Киев, Минск, Петрозаводск, Таллин, Рига, Вильнюс, Кишинев, Тбилиси, Севастополь и Львов. 24 раза гремели пушки Москвы во славу нашей исторической победы. Сотни тысяч москвичей наблюдали захватывающее зрелище октябрьского салюта...

Величественен и наряден был Ленинград в этот праздничный день. Толпы ленинградцев заполнили улицы. Нынешний октябрь в Ленинграде резко отличается от прошлогоднего, когда враг был еще у стен города-героя. В иностранной прессе обрушивал он из улицы и дома сотни снарядов. Теперь уже не видно на домах и улицах трафаретов, предупреждавших об опасности артиллерийского обстрела. Фасады многих домов заново окрашены. Тщательно задекламируются пробоины от снарядов. Все меньше остается и городе сказался. Сегодня Ленинград советский тысячи фонарей. Лучи прожекторов бороздят вечернее небо. В 20 часов прозвучали орудийным салютом известия о разнообразных цветные ракеты...

В Севастополе салюта ожидали с самого утра. Ровно в 20 часов прогремел первый из 24-х артиллерийских залпов. Корабли и береговые батареи, оборонявшие город в 1941—42 годах, салютовали Красной Армии, освободившей вою советскую землю от немецких извергов...

Жители Киева собирались в этот день на Крещатике, в Мариинском парке, на Владимирской горке. С нее далеко видна заднепровская сторона, откуда год тому назад советские воины переправились через Днепр и штурмом выплыли гитлеровских захватчиков из столицы Украины. Яркое зарево салюта, осветившее места былых боев, было встречено восторженною тысячами собравшихся здесь киевлян...

Так же торжественно был отмечен 7 ноября великий праздник Октября по всей нашей стране. (ТАСС).

Прием у Народного Комиссара Иностранных Дел СССР В. М. Молотова

7 ноября по случаю 27-й годовщины Великой Октябрьской Социалистической Революции в Народный Комиссариат Иностранных Дел В. М. Молотов устроил прием для дипломатического корпуса. На приеме присутствовали Министр Иностранных Дел Норвегии т-и Т. Ли, главы и ответственные дипломатические сотрудники иностранных посольств и миссий, военные, военно-морские и авиационные атташе и их помощники, начальники и члены военных миссий.

На приеме также присутствовали Первый Заместитель Председателя Президиума Верховного Совета СССР Н. М. Шверник, А. И. Микоян, А. С. Щербаков, А. Н. Косыгин, Народные Комиссары СССР адмирал флота Н. Г. Кузнецов, А. И. Шахурин, В. А. Малышев, В. Л. Ванников, Д. Ф. Устинов, И. Т. Тевосян, М. Г. Первухин, А. Г. Зверев, К. Я. Сергейчук, С. А. Акопов, А. И. Ефремов, Б. В. Бахурин, С. З. Гинцбург и другие, прокурор СССР К. П. Горшенин, Заместители Народного Комиссара Иностранных Дел СССР В. Г. Деканозов, С. А. Лозовский, М. М. Литвинов, И. М. Майский, Народный Комиссар Иностранных Дел УССР Д. З. Манучарский, Главный Маршал артиллерии Н. Н. Воронов, Главный Маршал авиации А. А. Новиков, Маршал бронетанковых войск Я. Н. Федоренко, Маршал авиации Ф. А. Астахов, Маршал инженерных войск М. П. Воробьев, адмирал Л. М. Галлер, Секретарь Президиума Верховного Совета СССР А. Ф. Горкин, ответственные работники Наркоминдела СССР, Наркомавнешторга, НКО, НКВМФ, а также ученые, писатели, артисты, представители советской и иностранной печати.

Приветствия иностранных политических деятелей в связи с празднованием 27-й годовщины Великой Октябрьской Социалистической революции

В связи с празднованием 27-й годовщины Великой Октябрьской социалистической революции получены приветствия:

на имя Председателя Президиума Верховного Совета СССР тов. Калинина от египетского короля Фарука и председателя Краевой Рады Народовой г. Белграда;

на имя Председателя Совета Народных Комиссаров и Верховного Главнокомандующего Маршала Советского Союза товарища Сталина от премьер-министра Новой Зеландии г-на Н. Фрезера, председателя королевского югославского правительства г. Шубашича, министра Национальной обороны Чехословакии г. Яна Маезрика, премьер-министра Турции г. Сарадьоглу, руководителей польской крестьянской партии Стронтковского и Яна Грубешого;

на имя Заместителя Председателя Совета Народных Комиссаров СССР и Народного Комиссара Иностранных Дел тов. Молотова от исполняющего обязанности государственного секретаря США г. Л. Р. Стеттиниуса, председателя Польского Комитета Национального Освобождения г. Осубка-Моравского и министра иностранных дел Турции г. Хасан Саид.

(ТАСС).

РЯЗАНСКИЙ ЗООТЕХНИКУМ

приглашает на работу двух ветврачей преподавателей, одного агронома на заведывание учебным хозяйством, секретаря учебной части и зав. столовой. Квартирой и столовой обеспечиваются. Обращаться: почт. отд. Варские, Солотчинского района.

РЯЗАНСКАЯ ШВЕЙНАЯ ФАБРИКА № 1

производит набор учеников швей и механиков обоего пола и возрасте от 14 лет. Условия обучения: зарплата ученика, рабочая карточка, питание и столовой, снабжение спецодеждой, имеется магазин ОРСа. Там же требуется кассир - инкасатор. Обращаться: Рязань, ул. Фурманова, д. 32.

ТРЕБУЮТСЯ:

Дворники, истопники, конюх и работники склада Рязанской конторе Госбанка, — ул. Подбельского, 5, обращаться в отдел кадров.

Рабочие на кухню и по двору. Обращаться: Рязань, ул. Фурманова, д. 32., в канцелярию профтехшколы интерната инвалидов Отечественной войны РООСО.

РЯЗАНСКИЙ ОБЛОНО

продолжает набор на 8—10-месячные курсы по подготовке учителей 1—7 классов (см. объявление 28 октября 1944 г. № 214).

В Сасово, Ряжск, Кадом, Данков заявления о приеме направлять в адрес роно, а в остальные пункты в адрес нелучилища.

РЯЗАНСКАЯ МЕЖРАЙОННАЯ ЗАГОТОВИТЕЛЬНАЯ КОНТОРА ЗАГОТЖИВСЫРЬЕ

производит приемку пушнины и мехсырья (белки, зайца, лисицы и шкурки других пушных зверей).

Охотникам, сдающим пушнину, отпускаются охотоснабприпасы (порох охотничий, дробь, пистоны и другие товары) по существующим нормам.

Приемные пункты находятся: 1) на Старом базаре в палатке, 2) на мясном рынке в палатке, 3) на Касимовке близ дер. Кальное в конторе.

Контора Заготживсырье также производит регистрацию охотничьих ружей и выдает билеты на право охоты.

АДРЕС РЕДАКЦИИ: Рязань, ул. Радищева, дом № 24 ТЕЛЕФОНЫ: ответ. редактора — 89, зам. отв. редактора — 9—19, отв. секретаря — 34, отделов: партийной жизни и пропаганды марксизма - ленинизма, рабселькоров и писем — 4—51, промышленного и сельскохозяйственного — 4—64, бухгалтерии и отдела объявлений—5—05, выпускающего — 1—68.

НБ04159 Заказ № 4782 Тираж 36100 экз. Рязанская типография.

Пролетарии всех стран, соединяйтесь!

СТАЛИНСКОЕ ЗНАМЯ

Орган Рязанского Обкома и Горкома ВКП(б), Областного и Городского Советов депутатов трудящихся

№ 223 (7928) | Суббота, 11 ноября 1944 г. | ЦЕНА 20 КОП.

В ответ на доклад товарища Сталина усилим помощь героической Красной Армии

Все силы колхозной деревни на поддержку фронта!

С глубоким вниманием, стараясь не проронить ни одного слова, слушала вся наша страна исторический доклад товарища Сталина на торжественном заседании Московского Совета депутатов трудящихся с партийными и общественными организациями г. Москвы 6 ноября 1944 года.

Как и предыдущие доклады и приказы товарища Сталина за время Отечественной войны, доклад, посвященный XXVII годовщине Великой Октябрьской социалистической революции, является выдающимся политическим документом нашей эпохи, развернутой боевой программой всенародной борьбы и победы нашего правого дела.

Велики победы нашей страны. Неувядаемой славой покрыли свои знамена полки и дивизии Красной Армии. **«В ходе боев Красная Армия изгнала немецко-фашистских захватчиков со всей территории советской Украины и Белоруссии, Карело-Финской, Молдавской, Эстонской, Латвийской и Литовской советских республик. Низвергнуто трехлетнее фашистское иго на временно захваченных немцами землях наших братских советских республик. Красная Армия вернула свободу десяткам миллионов советских людей. Советская государственная граница, вероломно нарушенная гитлеровскими полчищами 22 июня 1941 года, восстановлена на всем протяжении от Черного до Баренцова моря».**

Глубочайшим научным анализом значения советского социалистического строя, крепкого тыла товарищ Сталин показывает основу блестящих побед Красной Армии. Ее победы коренятся также и в глубокой любви советских людей к своей Родине, к своему государству, в их самоотверженной работе для фронта, для победы. **«Советские люди отказывали себе во многом необходимом, шли сознательно на серьезные материальные лишения, чтобы больше дать фронту. Беспримерные трудности нынешней войны не сломили, а еще более закалили железную волю и мужественный дух советского народа. Наш народ по праву стяжал себе славу героического народа».**

Вся страна, весь советский народ трудится не покладая рук. И в эту гигантскую работу немалый вклад внесло и колхозное крестьянство. Благодаря заботам колхозного крестьянства на четвертом году войны Красная Армия не испытывает недостатка в продовольствии. Колхозники и колхозницы бесперебойно снабжают рабочих и интеллигенцию продуктами сельского хозяйства, а промышленность сырьем, и этим самым обеспечивают нормальную работу фабрик, заводов, изготовляющих вооружение для фронта.

Труженики сельского хозяйства показывают небывалое в истории деревни высокое сознание общенародных интересов. **«Наше колхозное крестьянство активно и с полным сознанием своего долга перед Родиной содействует Красной Армии в достижении победы над врагом».**

О чем ином, как не о глубоком понимании колхозными массами того, что врага можно разбить лишь общими усилиями всего народа, говорит тот факт, что более двух тысяч колхозов области досрочно выполнили годовой план поставок хлеба государству. Колхозники и колхозницы нашей области взяли на себя обязательства досрочно выполнить план поставок картофеля и овощей и сверх плана сдать к 20 ноября в фонд Красной Армии 20.000 тонн картофеля.

Высокая сталинская оценка воодушевила трудящихся сельского хозяйства, возбудила в них желание подтвердить ее новыми практическими делами, усилением помощи фронту, стране.

Досрочно рассчитавшись по обязательным поставкам и сдав сверх плана 8.500 пудов хлеба, 5.500 пудов овощей, колхозники сельхозартели «Большевик», Сараевского района, в ответ на доклад и приказ товарища Сталина решили сдать дополнительно еще 600 пудов хлеба.

С огромным вниманием прослушали колхозники колхоза имени Кагановича, Солотчинского района, доклад и приказ товарища Сталина, посвященные XXVII годовщине Великого Октября. Помочь Красной Армии добить фашистского зверя в его собственном логове—единодушное желание колхозников. Здесь же на собрании было принято решение сдать сверх плана в фонд Красной Армии 30 тонн овощей, 80 баранов из общественных фондов и 170 тонн картофеля из личных запасов. Первым показал пример коммунист А. И. Малистов, отправивший на заготпункт 25 пудов картофеля.

Новыми патриотическими делами отвечает на доклад и приказ вождя тракторная бригада Сергея Тараскина из Ново-Деревенской МТС. Дополнительно вспахать 500 гектаров зяби и сдать государству 300 пудов хлеба из заработанного на трудодни — таково обязательство патриотов. Подобные примеры многочисленны, они говорят о горячем желании, о полной готовности колхозников области сделать все для победы.

Великий Сталин поставил задачу — стремительным натиском Об'единенных наций в кратчайший срок сокрушить гитлеровскую Германию. Он зовет советский народ довершить дело разгрома ненавистного врага.

Сталинский призыв, близость победы вдохновляют колхозников и колхозниц, рабочих МТС и совхозов на новые трудовые подвиги.

Товарищи колхозники, колхозницы, работники сельского хозяйства! Досрочным выполнением плана поставок хлеба, картофеля, овощей, сверхплановой сдачей продовольствия в фонд Красной Армии, выполнением плана под'ема зяби поможем Красной Армии выполнить ее последнюю заключительную миссию — **«...довершить вместе с армиями наших союзников дело разгрома немецко-фашистской армии, добить фашистского зверя в его собственном логове и водрузить над Берлином знамя победы».**

Доклад товарища Сталина вливает новые силы

На митинг по обсуждению доклада товарища Сталина собрались все рабочие деревообделочного завода. Каждый хотел по-серьезному обдумать слова вождя, ответить на них трудовыми делами.

— Мы только что прослушали доклад товарища Сталина, — говорит начальник цеха тов. Тараканов.—Наша страна свободна от фашистских захватчиков. Товарищ Сталин сказал, что главная задача теперь — добить фашистского зверя в его логове и водрузить знамя победы над Берлином. Раз Сталин так сказал,—значит так и будет. Доклад товарища Сталина вливает новые силы. И мы сделаем все, чтобы еще больше помочь фронту и приблизить час окончательного разгрома врага.

Коллектив рабочих завода обязался план ноября выполнить на 106 процентов, годовую программу закончить к 27 декабря, себестоимость продукции в четвертом квартале против третьего снизить на 3 процента, сэкономить 50 тысяч киловатт-часов электроэнергии против установленного лимита.

Будем достойными фронтовиков

С большим вниманием слушали доклад товарища Сталина рабочие, служащие и инженерно-технические работники моторемонтного завода.

— Слова великого Сталина вдохновляют нас на новые трудовые подвиги. Будем работать так, чтобы быть достойными героических подвигов Красной Армии. Даю обязательство, что мой цех будет выполнять задание не ниже чем на 125 процентов, — говорит начальник механического цеха т. Расстригин.

В ответ на доклад и приказ товарища Сталина рабочие завода обязались план четвертого квартала по ремонту моторов выполнить к 27 декабря, повысить производительность труда на 5 процентов, снизить себестоимость продукции против плановой на 3 процента.

Патриотизм колхозного крестьянства

ЧЕРНАВА, 10 ноября. (По телефону). Обсуждая доклад и приказ товарища Сталина, колхозники района берут на себя новые обязательства.

Члены артели «Серп и молот» сдали в фонд Красной Армии 3 тысячи пудов хлеба. Теперь они обязались вывезти для Красной Армии еще 4.800 пудов картофеля. 900 пудов картофеля сдают дополнительно в фонд победы члены колхоза «Дружба».

НА РАЗГРОМ ВРАГА

КАСИМОВ, 10 ноября. (По телефону). Газеты с докладом и приказом товарища Сталина о 27 годовщине Великой Октябрьской социалистической революции быстро разошлись по рукам. Члены сельхозартели «Завет Ильича» с большим вниманием читали эти исторические документы. Вечером они собрались, чтобы решить, как ответить на доклад и приказ товарища Сталина.

Бригадир т. Моталов на собрании сказал:

— Наши героические защитники очистили родную землю от немецкой нечисти. Хочется от всего сердца поблагодарить дорогих бойцов и офицеров, сказать им: «Спасибо, родные!» Товарищ Сталин в своем докладе отметил, что колхозное крестьянство бесперебойно снабжает Красную Армию и население продовольствием, промышленность — сырьем. Высокая оценка вождя обязывает нас работать с еще большим напряжением. Наш колхоз закончил все сельскохозяйственные работы, выполнил свои обязательства перед государством по зернопоставкам. Я предлагаю: в ответ на доклад вождя сдать в фонд победы 2.100 пудов хлеба, 6 тысяч пудов картофеля, 900 пудов капусты.

Секретарь первичной парторганизации т. Широкова и другие горячо поддержали предложение бригадира. На следующий же день отправился на заготпункт обоз с хлебом, картофелем, капустой.

Делом отвечают на приказ товарища Сталина и члены колхоза «Красное поле». Здесь решено сдать в фонд победы 900 пудов зерна.

В. ШАЦКИХ.

ВО ИМЯ ПОБЕДЫ

Торжественно и многолюдно в цехе артели им. Красной Армии. Сюда собрались рабочие, чтобы послушать доклад товарища Сталина, посвященный 27-й годовщине Октября. Секретарь партийной организации т. Тарабрина зачитала доклад и приказ вождя.

Первой попросила слово бригадир комсомольско-молодежной бригады Шура Елисеева.

— Красная Армия освободила нашу Родину от немецких захватчиков,—говорит она.—Велики в этом заслуги и нас — тружеников советского тыла. Но чтобы окончательно добить врага, надо еще много сил. Я со своей бригадой обязуюсь выполнять задание на 180 процентов.

Смена А. Макаровой обязалась выполнить задание на 160 процентов.

— Нашим ответом на призыв вождя будет перевыполнение производственного плана, — говорит председатель артели тов. Земскова.

Коллектив артели обязался к 25 декабря выполнить годовую программу и дать сверх плана продукции на 125 тысяч рублей; повысить производительность труда на 30 процентов, выпускать продукцию первого сорта.

Поможем Красной Армии добить фашистского зверя

Во всех колхозах Рязанского района прошли собрания, посвященные обсуждению доклада и приказа Председателя Государственного Комитета Обороны и Верховного Главнокомандующего Маршала Советского Союза товарища И. В. Сталина.

В правлении колхоза «Победа» агитатор тов. Овсянникова зачитала доклад вождя. Колхозники с огромным вниманием слушали каждое слово.

— Товарищ Сталин высоко оценил работу тружеников деревни. Это обязывает нас лучше работать, усилить помощь фронту, — заявила председатель колхоза т. Ильина.

Колхозники решили сдать сверх плана в фонд Красной Армии 11 тонн картофеля и 26 тонн овощей.

Колхозники колхоза имени Ворошилова ответили на доклад товарища Сталина сверхплановой сдачей 10 тонн картофеля и 20 тонн капусты.

На собрании в колхозе имени 1 мая (село Никуличи) выступил зав. фермами тов. Лукашев.

— В докладе товарища Сталина о 27 годовщине Октября указан путь для полной победы над фашистской Германией. От нас требуется еще лучшая работа, еще большая помощь героической Красной Армии.

Мы добились неплохих результатов в развитии артельного животноводства, за что получили переходящее Красное знамя Облисполкома. Приложим все силы, чтобы умножить свои успехи, больше дать фронту продуктов животноводства.

— Доклад и приказ товарища Сталина еще больше воодушевляют нас на трудовые подвиги. В фонд Красной Армии мы еще сдадим 130 тонн овощей и картофеля,—говорит председатель этого колхоза тов. Павлушин.

Сейчас из колхозов на заготовительные пункты идут обозы с хлебом, картофелем и овощами в фонд победы. Все колхозники полны решимости сделать все, чтобы помочь Красной Армии добить фашистского зверя.

И. БЫЧКОВ.

СЛОВО КОЛХОЗНИКОВ

С большим под'емом прошло собрание членов сельхозартели имени Кагановича, посвященное обсуждению доклада товарища Сталина о 27 годовщине Октябрьской социалистической революции.

Колхозники говорили, что они никогда не жалели сил и средств для помощи фронту. В этом году сверх плана сдано 3 тысячи пудов хлеба, более 6 тысяч пудов картофеля, 20 тысяч литров молока, 50 пудов мяса.

Обсудив доклад и приказ товарища Сталина, колхозники из'явили желание сдавать продукты сельского хозяйства в фонд победы из личных запасов.

— В ответ на доклад товарища Сталина я сдаю в фонд победы из личных запасов 25 пудов картофеля,—сказал председатель колхоза А. И. Малистов.

Его поддержали все присутствующие. Бригадир садоводческой бригады тов. Быстрицкая из'явила желание сдать в фонд победы 5 мешков картофеля.

Бригадир Жарков и другие горячо поддерживали инициативу о сдаче в фонд победы картофеля из личных запасов. Всего, по примерным подсчетам, полянские колхозники из личных запасов сдадут сверх плана для Красной Армии около 170 тонн картофеля. Кроме того, решено сдать в фонд победы 30 тонн капусты.

— Ничего не пожалеем для Красной Армии, поможем ей добить фашистского зверя в его берлоге,—таково единодушное мнение всех колхозников.

И. ВАСИЛЬЕВ.

Солотчинский район.

Хлеб государству из личных запасов

ДАНКОВ, 10 ноября. (По телефону). Члены колхоза «Осоавиахим» встретили 27 годовщину Октября завершением всех сельскохозяйственных работ, выполнением плана хлебопоставок. Обсуждая доклад и приказ товарища Сталина, они решили сдать в фонд победы 420 пудов хлеба и 600 пудов картофеля.

Инвалид Отечественной войны бригадир тов. Рассолов на собрании заявил:

— Я вношу в фонд победы 3 центнера картофеля из личных запасов. Призываю колхозников последовать моему примеру.

Колхозники поддержали предложение тов. Рассолова. Всего из личных запасов они сдадут для Красной Армии 1.500 пудов картофеля.



За досрочное выполнение государственного плана хлебозаготовок заносятся на Областную Доску почета колхозы

Муравлянского района:

Имени 1 МАЯ — председатель Е. И. АГАПОВ.
Имени ЛЕНИНА — председатель Т. А. ОВИНОВ.
«ПРОЛЕТАРИЙ» — председатель Н. Т. ОВИНОВ.
Имени БУДЕННОГО — председатель А. И. ГУРЕЕВА.
«КРАСНАЯ КРЕПОСТЬ» — председатель А. П. УЛЬЯНОВ.
Имени КАЛИНИНА — председатель В. В. ГРИШИНА.
«ВОЛНА РЕВОЛЮЦИИ» — председатель Л. А. АЛАБИНА.
«ТРУДОВИК» — председатель Н. Г. ШМЕЛЕВ.
Имени ПУШКИНА — председатель Н. И. ТАТАРНИКОВ.
«КРАСНАЯ ГАЛИНКА» — председатель А. С. КИТАЕВ.
Имени ПУГАЧЕВА — председатель Н. Н. ПОЛУБОЯРИНОВ.
Имени ПАРИЖСКОЙ КОММУНЫ — председатель Е. И. СТРОИЛОВА.

Каверинского района:

«13 ЛЕТ ОКТЯБРЯ» — председатель В. И. КУТЫРЕВ.
Имени МОРИНА — председатель Д. В. ПОПОВ.
«КРАСНЫЙ МАЯК» — председатель И. Ф. КУДРЯВЦЕВ.
Имени ВОРОШИЛОВА — председатель И. С. ЩЕРБАКОВ.
«АКТИВИСТ» — председатель М. И. ПОЛОВИНКИН.
Имени АНДРЕЕВА — председатель С. И. КУПРИЯНОВ.
«КРАСНЫЙ КАУЧУК» — председатель И. А. СЕСНЕВ.
Имени газеты «ПРАВДА» — председатель Г. Н. МОРДВИНЦЕВ.

Сапожковского района:

«ГРИБОВ КУСТ» — председатель Г. П. СОРОКИН.
«КРАСНЫЙ ФАКЕЛ» — председатель Б. М. МАКАРЬЕВ.
«КРАСНЫЙ ПАРТИЗАН» — председатель Г. И. ЛУКУШИН.
Имени КАГАНОВИЧА — председатель Е. П. СОРОКИН.
«ДРУЖБА» — председатель М. Г. ФАТЕЕВ.
«КРАСНЫЙ ПАХАРЬ» — председатель Н. Д. ПОПОВ.
Имени СТАЛИНА — председатель С. И. ШИРШИКОВ.
«ВЕСЕЛЫЙ» — председатель А. Ф. КАРАТАЕВ.

Хлеб в фонд победы

САРАП, 10 ноября. (По телефону). Доклад товарища Сталина вызвал новый производственный под'ем в колхозной деревне.

Сельхозартель «Большевик» ознаменовала праздник сдачей хлеба в фонд победы. Сдано государству 600 пудов зерна. 100 центнеров хлеба сдано колхозниками из личных запасов. Они также отправляют на заготпункт 200 центнеров картофеля.

По району проходят митинги, на которых принимаются новые обязательства. Много хлеба сдали в фонд победы колхозы «Ударник», имени Чапаева, «Пробуждение».

— Пусть знают воины Красной Армии, что мы полностью обеспечим все потребности фронта и страны в продовольствии, — заявляют колхозники.

И. СЕРГЕЕВ.

Больше продукции для фронта

Выполняя взятые обязательства в предоктябрьском соревновании, предприятия пищевой промышленности области в октябре выпустили продукции на 1.306 тысяч рублей.

Лучшие показатели по выполнению плана имеют Рязанский горпищекомбинат, трест мукомольной промышленности, Бельковский, Можарский, Елатомский пищекомбинаты.

Отвечая на доклад товарища Сталина, пищевики обязались выпускать еще больше продукции для фронта и страны.

План четвертого квартала выполним досрочно

Коллектив Истьинского машиностроительного завода, соревнуясь за достойную встречу великого праздника, выполнил план октября на 110 процентов, повысил производительность труда на 13 процентов.

В ответ на призыв товарища Сталина рабочие обязались досрочно выполнить план четвертого квартала, еще выше поднять производительность труда.

КОРЯВИН,
директор завода.

СОРЕВНОВАНИЕ ФИНАНСОВЫХ РАБОТНИКОВ

Облисполком подвел итоги соревнования финансовых работников за третий квартал и присудил переходящее Красное знамя и первую премию в 15 тысяч рублей Рыбновскому райисполкому. Вторая премия в 10 тысяч рублей присуждена Рязанскому горисполкому. Третье место в соревновании заняли Больше-Коровинский и Рязанский райисполкомы.

От Советского Информбюро

Оперативная сводка за 10 ноября

В течение 10 ноября между реками ТИССА и ДУНАЙ наши войска с боями заняли несколько населенных пунктов и среди них ХЕЕ БАБА, ХЕЕ ПАПИ, МАРГИТ, БОРШОДСЕМЕРЕ, ТАРНИСЕНТМИКЛОШ, ПЕЛЬ, МАЙОР, ПИЛИШ и железнодорожную станцию ЧИНЧЕТАНЬЯ. Таким образом, наши войска перерезали железную дорогу БУДАПЕШТ — МИШКОЛЦ. За 8 и 9 ноября между реками ТИССА и ДУНАЙ наши войска взяли в плен 4.100 венгерских и немецких солдат и офицеров.

На других участках фронта — поиски разведчиков.

За 9 ноября наши войска подбили и уничтожили 15 немецких танков.

* * *

В Венгрии, между реками Тисса и Дунай, наши войска с боями продвигались вперед. Части Н-ского соединения, отбивая контратаки гитлеровцев, расширили ранее захваченный плацдарм на западном берегу реки Тиссы. Особенно упорно немцы обороняли железную дорогу Будапешт — Мишколц. В ожесточенном бою советские пехотинцы сломили сопротивление противника, овладели населенным пунктом Маргит и перерезали железную дорогу Будапешт—Мишколц. Гитлеровцы пытались отбросить советские части, однако, все их контратаки не имели успеха. В течение дня на этом участке уничтожено свыше 700 немецких и венгерских солдат и офицеров, подбито 9 танков и самоходных орудий. Захвачены трофеи, в числе которых 3 самоходных и 12 полевых орудий, две радиостанции, склад с военным имуществом и большой обоз с боеприпасами. Ожесточенные бои продолжались также северо-западнее города Цеглед. Противник непрерывно усиливает свою группировку, обороняющую Будапешт. Немцы ввели в дело эсэсовскую танковую и кавалерийскую дивизии. После непродолжительной артиллерийской подготовки наши войска атаковали врага и, продвигаясь вперед, овладели крупным опорным пунктом Пилиш. Противник понес большие потери в живой силе и технике.

* * *

В Восточной Пруссии наши войска артиллерийским и минометным огнем уничтожали огневые точки и скопления пехоты противника. Подразделения Н-ской части внезапно атаковали немцев. В завязавшейся схватке советские бойцы истребили до роты гитлеровцев и захватили пленных. На другом участке наши артиллеристы и минометчики произвели огневой налет на вражеские позиции. Уничтожена артиллерийская батарея и взорван склад боеприпасов.

* * *

Севернее города Пултуск наши передовые подразделения отразили атаку гитлеровцев, пытавшихся вести разведку боем. На подступах к нашим позициям осталось свыше 50 вражеских трупов. Одно немецкое самоходное орудие взорвалось на минах и сгорело.

* * *

На сторону Красной Армии переходят поляки, насильно мобилизованные в немецкую армию. Перебежчик солдат 505 полка 291 немецкой пехотной дивизии Тадеуш К. заявил: «Я поляк и всей душой ненавижу немцев, которые поработили Польшу и душат польский народ. В январе этого года меня насильно мобилизовали в немецкую армию. Немцы хотели, чтобы я проливал за них свою кровь. Попав на фронт, я при первой же возможности перешел на сторону Красной Армии. От товарищей я узнал, что в СССР сформирована польская армия. Мое единственное желание — стать солдатом этой армии и с оружием в руках сражаться против немцев. Я хочу отомстить гитлеровским палачам за горе и страдания, причиненные ими польскому народу».

Перебежчик солдат 207 полка 97 немецкой горно-стрелковой дивизии Казимир Л. рассказал: «Немцы называют поляков неполноценными людьми, «недочеловеками». Гитлеровцы грабят и терзают мою родину. Польские школы и костелы закрыты. Тысячи учителей, врачей и ксендзов замучены в застенках гестапо. Нам было известно, что Красная Армия уже освободила часть польской территории от немецких оккупантов. Я хочу вступить в польское войско и буду беспощадно мстить немцам».

В Обкоме ВКП(б)

Рассмотрев итоги областного социалистического соревнования речников за сентябрь, Обком ВКП(б) признал занявшей первое место в соревновании пристаней пристань Рязань (начальник т. Рахманов, секретарь партбюро т. Ракутина), перевыполнившую план по отправлению грузов в тоннах и тонно-километрах. За коллективом пристани оставлено переходящее Красное Знамя Обкома ВКП(б).

По судоремонтным мастерским и верфям первое место в соревновании заняли Касимовские судоремонтные мастерские (директор т. Сапожков, секретарь партбюро т. Чемалкин), выполнившие план выпуска валовой продукции на 110,3 процента и сэкономившие 10,5 тонны топлива. За коллективом Касимовских судоремонтных мастерских оставлено переходящее Красное Знамя Обкома ВКП(б).

Оставлено переходящее Красное Знамя Обкома ВКП(б) за пароходом «Шторм» (пристань Касимов, капитан т. Лунев, механик т. Колпаков), выполнивший план грузопереворота на 119 процентов.

В соревновании обстановочных дистанций пути первое место заняла 6 обстановочная дистанция пути (старшина т. Петров). Ей вручен переходящий Красный вымпел, переданный от коллектива 13 дистанции пути.

За выполнение обязательств в областном соревновании речников сохранено ранее присвоенное звание лучших за коллективами и стахановцами предприятий речного транспорта, перечисленных в постановлении Обкома ВКП(б) от 14 сентября с. г.

За высокие образцы работы и выполнение обязательств в областном соревновании речников присвоить:

звание «Лучшего диспетчера Рязанской области» — диспетчеру погрузо-разгрузочных работ А. М. Анютину (пристань Касимов);

звание «Лучший старшина обстановочной дистанции» — старшине 6 дистанции П. И. Петрову.

В Облисполкоме

Промкооперация Рязанской области производственный план за сентябрь выполнила на 102,3 процента и обеспечила выпуск 20 видов главнейших изделий.

Совнарком РСФСР и ВЦСПС, рассмотрев итоги социалистического соревнования по промкооперации РСФСР, признали нашу область победителем и присудили ей вторую денежную премию в 50 тысяч рублей.

Облисполком премировал особо отличившихся рабочих, инженерно-технических работников, руководителей промкооперации районов и областного управления.

* * *

Райпищекомбинаты области сентябрьский план выполнили на 105 процентов и выработали сверх плана 64 центнера рыбо-мясных изделий, колбас, деликатесов.

Совнарком РСФСР и ВЦСПС, рассмотрев итоги соревнования, признали победителем Рязанскую область и присудили ей третью премию в 10 тысяч рублей.

Облисполком премировал особо отличившихся инженерно - технических руководящих работников пищевой промышленности области.



Сержант Александр Николаевич Первушин в числе первых переправился на правый берег Днепра, отбил с группой бойцов 8 контратак немцев и удержал занятый плацдарм до подхода своей части. Указом Президиума Верховного Совета Союза ССР отважному воину присвоено звание Героя Советского Союза.

На снимке: Герой Советского Союза сержант Александр Николаевич Первушин, житель поселка «Пробуждение», Лебедянского района, Рязанской области.

Фото Г. Широкова. (Фотохроника ТАСС).

Трудовые резервы железнодорожного транспорта

Начался набор учащихся в Рязанское железнодорожное училище № 1.

Неустанной борьбой за высокую и сознательную дисциплину, правильной постановкой обучения и воспитания учащихся, коллектив мастеров, преподавателей добился хороших показателей.

Вот уже несколько месяцев училище держит первенство в областном социалистическом соревновании. В третьем квартале оно заняло третье место во Всесоюзном соревновании училищ и школ трудовых резервов.

Таких успехов в работе помогло добиться социалистическое соревнование. Каждый преподаватель и учащийся знает за что он борется в своей работе. Ход соревнования широко освещается через стенную печать. В училище ежемесячно выпускается до 70 стенных газет и боевых листков. Каждый месяц подводятся итоги соревнования учебных групп. При этом учитывается, как работали учащиеся в мастерских или на производстве, их посещаемость, трудовая дисциплина. Лучшей группе вручается переходящее красное знамя училища.

В третьем квартале знамя завоевала группа монтеров, которой руководит мастер т. Архипов. Учащиеся С. Хасенко, Л. Смирнов, В. Самсонов и другие выполняют производственное задание на 120—150 процентов. Неплохих показателей добились 9 и 4 группы мастеров тт. Арчакова и Сачкова.

Большое внимание в училище уделяется культурно - массовой работе, созданию бытовых условий учащимся. Организованы и ведут работу оборонные, драматический, хоровой, танцовальный и другие кружки. Три—четыре раза в месяц для учащихся читаются лекции на общественно - политические, исторические и литературные темы. В красных уголках общежитий можно поиграть в шашки, шахматы, почитать книгу, газету, журнал, послушать беседу, политинформацию.

Большой организующей и направляющей силой в училище являются комсомольцы. В дни подготовки к новому учебному году они помогали ремонтировать и оборудовать учебные кабинеты, общежития. По такиим, как комсомолки И. Богданова, А. Макеева, равняются остальные учащиеся.

Сейчас училище готово к приему нового пополнения. 130 юношей и девушек придут в аудитории и мастерские, чтобы через два года выйти отсюда высококвалифицированными рабочими железнодорожного транспорта. Здесь они получат себя специальности, станут культурными и политически грамотными людьми.

Б. КАРАСЕВ,
зам. директора по политчасти железнодорожного училища.

ПО ГОРОДУ и ОБЛАСТИ

Впереди комсомольско-молодежные бригады

Напряженно работают члены артели имени Красной Армии. Особенный подъем в молодежных бригадах. Бригада тов. Дерябиной выполнила задание за октябрь на 150 процентов, бригада тов. Осмоловой — на 226 процентов. Две с половиной нормы дали в октябре члены молодежной бригады тов. Артамоновой. В первые дни ноября выпуск продукции значительно увеличился.

Инициатива директора сельской школы

Директор Назарьевской неполной средней школы Муравлинского района тов. Корнеев уделяет много внимания благоустройству школы и улучшению быта учащихся. По его инициативе устроена небольшая баня.

Одновременно коллектив школы занимается озеленением двора и садоводством. Силами учителей и учащихся около школы посажено 116 корней фруктовых деревьев и кустарников, 1.685 берез и кустов акаций.

В музыкальном училище

Рязанское музыкальное училище приняло в этом году на первый курс 50 учащихся. Особенно много оказалось желающих учиться по классу баяна. Среди принятых в этот класс значительная часть инвалидов Отечественной войны.

Новый набор отличается высоким уровнем общей подготовки студентов. Некоторые из них имеют законченное среднее образование.

Занятия в училище начались. Студенты обеспечены достаточным количеством музыкальных инструментов, на всех отделениях имеются квалифицированные педагоги.

При училище имеется музыкальная детская школа. Там занимаются 250 одаренных ребят.

В республиканскую Книгу Почета политпросветработников

За образцовую организацию и постановку культурно - просветительной работы заведующая Рязанским Домом культуры Анна Афанасьевна Царькова занесена в республиканскую Книгу Почета политпросветработников.

Начал работать крахмальный завод

Начал работу после продолжительного перерыва Рыбновский крахмальный завод. Изготовлены первые пять тонн крахмала.

Цех для варки сиропа

При Данковском райпищепромкомбинате 1 ноября открылся сироповарочный цех. Цех будет вырабатывать сироп и сахаристые массы из сахарной свеклы для кондитерских изделий и напитков. Всего намечается переработать 450 тонн сахарной свеклы.

Приветствия иностранных политических деятелей в связи с празднованием 27-й годовщины Великой Октябрьской социалистической революции

В связи с празднованием 27-й годовщины Великой Октябрьской социалистической революции получены приветствия:

На имя Председателя Президиума Верховного Совета СССР товарища Калинина от Голландской королевы Вильгельмины;

от президента Эквадора Веласко Ибарра;

от президента республики Куба Рамона Грау Сан Мартино;

от румынского короля Михая;

На имя Председателя Совета Народных Комиссаров и Верховного Главнокомандующего Маршала Советского Союза товарища Сталина от Центрального Комитета Коммунистической Партии Италии;

от военного министра Соединенных Штатов Америки г. Стимсона;

от министра-президента Болгарии Кимона Георгиева;

На имя Заместителя Председателя Совета Народных Комиссаров СССР и Народного Комиссара Иностранных Дел товарища Молотова от министра Иностранных Дел Коста-Рика Х. Акоста.

Издание доклада и приказа товарища Сталина

Государственное издательство политической литературы выпустило отдельной брошюрой доклад Председателя Государственного Комитета Обороны товарища И. В. Сталина на торжественном заседании Московского Совета депутатов трудящихся с партийными и общественными организациями г. Москвы 6 ноября 1944 года и приказ Верховного Главнокомандующего Маршала Советского Союза товарища Сталина от 7 ноября 1944 г.

Тираж брошюры — 5.500 тысяч экземпляров.

(ТАСС).

Военные действия в Западной Европе

ЛОНДОН, 10 ноября. (ТАСС). В сообщении штаба верховного командования экспедиционных сил союзников говорится:

Союзные войска продвигаются к востоку от долины реки Мозель в секторе Мец-Нанси; части союзников находятся сейчас в окрестностях Бинье.

В районе юго-восточнее Понт-а-Муссон войска союзников достигли Морвиль-Вик, к востоку от реки Сель, и района леса Ольнуа в 2,5 милях к северу от леса Гремси. Северо-восточнее Понт-а-Муссон войска союзников оставили поселок Шемино и продвигаются дальше. Союзные войска продвинулись на другом берегу реки Мозель к северо-востоку от Тионвиля.

В районе Гертгена продолжаются тяжелые бои к западу от города Шмидт и в районе юго-западнее города Гертген. В Фоссенаке войска союзников улучшили свои позиции.

В юго-западной Голландии сопротивление противника на подступах к мостам в районе Мурдейка и на острове Вальхерен прекратилось.

Крупные соединения тяжелых бомбардировщиков союзников оказывали поддержку наземным войскам и продолжали налеты на военные объекты противника в Голландии и Германии.

ЛОНДОН, 10 ноября. (ТАСС). В сообщении штаба вооруженных сил союзников на Средиземноморском театре военных действий говорится, что в Италии английские части 8-й армии заняли город и центр коммуникаций Форли и очистили от противника район к югу от Форли. В секторе 5-й армии операции войск союзников ограничились действиями патрулей.

Действия авиации 9 ноября ограничивали дожди и плохая видимость.

Разрешение въезда во Францию Морису Торезу

ПАРИЖ, 8 ноября. (ТАСС). В результате широкой политической кампании, развернутой по инициативе французской компартии, временное французское правительство приняло решение разрешить въезд во Францию генеральному секретарю компартии Морису Торезу. Известно, что Морис Торез, переселившийся в начале войны в 1939 году на нелегальное положение по решению партии, был обвинен реакционными кругами Франции в дезертирстве из французской армии и осужден заочно к 6 годам тюремного заключения теми людьми, которые капитулировали перед немцами и открыли им фронт. Известно также, что целый ряд политических деятелей, покинувших территорию Франции и переехавших в Англию или в Алжир для организации сопротивления немцам, очутились в аналогичном положении, как и Торез. Чтобы положить конец этому ненормальному положению, временное французское правительство приняло 29 октября декрет об амнистии, в силу которого Торез, как и некоторые другие французы, получает возможность въезда во Францию.

Выход правительства Сведа в отставку

ТЕГЕРАН, 9 ноября. (ТАСС). 9 ноября в 2 часа дня правительство Сведа подало в отставку.

Налет американской авиации на район Мецa

ЛОНДОН, 10 ноября. (ТАСС). Как официально сообщается, 9 ноября свыше 1.300 «Летающих крепостей» в сопровождении более 500 истребителей совершили налет на неприятельские военные объекты в районе Мецa.

В помощь молодому коммунисту

О партийной дисциплине

Великая Отечественная война показала несокрушимую крепость советского государства и нерушимое единство народов нашей страны. Советский Союз не только устоял перед напором гитлеровской военной машины противника, но и нанес гитлеровской Германии смертельные удары.

Руководящей и направляющей силой Советского государства является партия Ленина — Сталина. Большевистская партия вдохновила и организовала народные массы на борьбу против немецких захватчиков, собрала воедино все усилия советских людей и направила на разгром врага. Она смогла это сделать потому, что ни одна партия в мире не пользуется таким авторитетом и глубоким уважением в народных массах, как наша большевистская партия.

Какие же качества обеспечили ей всенародное признание и беззаветную поддержку? Ленин еще в 1920 году указывал, что Советская власть не победила бы и не продержалась бы и двух месяцев без строжайшей, поистине железной дисциплины в нашей партии. Большевистская дисциплина, ее суровые законы обусловили высокий уровень государственной и производственной дисциплины в стране, обеспечили успехи социалистического строительства, победу сталинских пятилеток во всех областях хозяйства и культуры.

В своей замечательной работе «Детская болезнь «левизны» в коммунизме» Ленин говорил, что партийная дисциплина держится и проверяется «во-первых, сознательностью пролетарского авангарда и его преданностью революции, его выдержкой, самопожертвованием, героизмом. Во-вторых, его умением связаться, сблизиться, до известной степени, если хотите, слиться с самой широкой массой трудящихся, в первую голову пролетарской, но также и с не пролетарской трудящейся массой. В-третьих, правильностью политического руководства, осуществляемого этим авангардом, правильностью его политической стратегии и тактики, при условии, что бы самые широкие массы собственным опытом убедились в этой правильности».

На протяжении многих лет героической борьбы большевики показали, что, опираясь на передовую революционную теорию, зная законы общественного развития, они умеют в самых трудных и сложных условиях вести народ к намеченной цели. На XVII съезде партии товарищ Сталин говорил: «Только наша партия знает, куда вести дело, и ведет его вперед с успехом. Чему обязана наша партия этим своим преимуществом? Тому, что она является партией марксистской, партией ленинской. Она обязана тому, что руководствуется в своей работе учением Маркса, Энгельса, Ленина. Не может быть сомнения, что пока мы останемся верными этому учению, пока мы владеем этим компасом,—будем иметь успехи в своей работе».

Успешное выполнение поставленных партией задач возможно лишь при условии, если каждый коммунист будет сознательно бороться за их осуществление. Поэтому партия вменяет в обязанность всем своим членам «неустанно работать над повышением своей сознательности, над усвоением основ марксизма — ленинизма»... (Устав ВКП(б). Строжайшая партийная дисциплина неразрывно связана с широкой внутрипартийной демократией. Ленин учил, что только при широкой демократии, при свободе критики и самокритики, при выборности руководящих органов партии, при отчетности их перед партией, при свободе обсуждения и принятия решений, при товарищеском отношении к членам партии, при сознательной и добровольной дисциплине коммунистов, при авторитете руководящих органов партии, при наличии в партии руководящего ядра, которое является душой всех организаций, — только при этих условиях партия может быть действительно большевистской партией, способной выполнить свои задачи.

Мощь нашей партии — в ее неразрывных связях с народными массами, в умении довести до сознания масс правильность партийных решений и мобилизовать всех трудящихся на выполнение этих решений. Партия отбирает в свои ряды цвет нашего народа — лучших людей рабочего класса, колхозного крестьянства и интеллигенции. Сплоченно беспартийных вокруг знамени Ленина — Сталина — обеспечить каждому коммунисту одно из важнейших требований партийной дисциплины.

Установление теснейших связей с массами, умение всем их вперед достигается не только правильной политической агитацией и пропагандой, но и настойчивой борьбой за осуществление выдвинутых лозунгов, примером самоотверженной работы самих коммунистов, их личным мужеством и отвагой.

На фронте, когда воинская часть должна штурмом взять укрепленную полосу противника, в передовые цепи бойцов, от решительности и отваги которых зависит успех операции, обычно становятся самые смелые и в первую очередь — коммунисты. Они личным примером бесстрашия и героизма увлекают за собой всех бойцов и обеспечивают успех дела.

Авангардная роль партии — вождя трудящихся—в том и состоит, что ее члены находятся в передовых рядах, занимают наиболее опасные участки борьбы и личным примером укрепляют железную дисциплину, стойкость и организованность в массах. «В дни Отечественной войны, — говорит товарищ Сталин, — партия предстала перед нами, как вдохновителя и организатора всенародной борьбы против фашистских захватчиков. Организаторская работа партии соединила воедино и направила к общей цели все усилия советских людей, подчинив все наши силы и средства делу разгрома врага. За время войны партия еще более сроднилась с народом, еще теснее связалась с широкими массами трудящихся.

В этом источник силы нашего государства».

Победа куется как на фронте, так и в тылу. Наступление наших войск поддерживается самоотверженным трудом миллионов рабочих социалистической промышленности, вышедшей вооружение и боеприпасы. Колхозники и колхозницы обеспечивают фронт и страну продовольствием, а промышленность — сырьем. Транспортники обеспечивают бесперебойную работу железных дорог. Советская интеллигенция помогает работникам и колхозникам в подъеме промышленности и сельского хозяйства, непрерывно совершенствует боевую технику, двигает вперед науку и культуру.

Члены большевистской партии показывают пример дисциплины на любом участке трудового фронта. Где бы коммунист ни работал, его долг быть образцом трудовой и государственной дисциплины. Ведь ясно, что малейшая расхлябанность, попустительство лодырям и бракоделам на любой работе в тылу — непозволительно отзовется на фронте и может привести даже к гибели наших бойцов и офицеров. Если транспортники своевременно не поставили снаряды к линии фронта, значит поставлена под удар работа артиллеристов. Боец, снабженный плохо собранной гранатой, становится безоружным перед лицом врага. Значение крепкой трудовой дисциплины очень правильно выразил один коммунист, старый рабочий металлургического завода. Он сказал молодому сталевару, нарушившему трудовую дисциплину:

— Слушай, парень! Мы тут больше пота прольем, чем ты за всю свою жизнь воды выпил. И никто из нас ни на минуту никогда не опоздал. Сталевар заподал — у народа сталь украл. А она нема бет!

Сказано метко. Каждый из нас чувствует дело победы над врагом, если работает честно, самоотверженно, если вкладывает в работу все свои силы и умение, не считаясь ни с временем, ни с трудностями.

Взять, например, сельскую партийную организацию. Партия требует от коммунистов села, чтобы они строго выполняли устав сельскохозяйственной артели, заботились о росте общественной социалистической собственности — основе благополучия колхозников, свято охраняли артельное имущество, вели решительную борьбу с ее расхитителями, с лодырями. Сельские коммунисты должны заботиться, чтобы каждый колхоз аккуратно и по-время выполнял свою перспективную — рассчитался с государством по всем видам натуральных и денежных обязательств. Показывать пример государственной дисциплины это значит — добиваться четкой работы советского учреждения, больницы, магазина, столовой. Это значит обеспечить строгое соблюдение советских законов, не допускать бюрократизма, волокиты, канцелярщины, постоянно заботиться об интересах трудящихся.

Все решения партии направлены к тому, чтобы росла и крепла наша великая Родина, чтобы неуклонно улучшалось благосостояние народа, повышалась его культура. Это знают все трудящиеся нашей страны. Они на практике убедились в том, что коммунисты ведут народ по верному пути к светлой радостной жизни. Партия требует от каждого коммуниста, чтобы он разъяснял партийные решения широким народным массам и поднимал их на борьбу за выполнение этих решений.

Твердая дисциплина в рядах партии является залогом всех наших успехов и побед. Без сознательной железной дисциплины в своих рядах большевики не смогли бы победить в Октябре 1917 года и добиться решающих успехов в годы мирного социалистического строительства. Они не смогли бы преодолеть огромных трудностей и грозной опасности, нависшей над нашей Родиной в дни Великой Отечественной войны.

Действуя, как один человек, уверенная в победе нашего правого дела, большевистская партия, сплотившая под знаменем Ленина—Сталина все народы Советской страны, сумеет после разгрома немецких захватчиков залечить тяжелые раны, нанесенные нашей Родине в этой войне.

Твердая партийная дисциплина — залог наших новых успехов и побед.

Г. БРОВАРСКИЙ.

Ответ. редактор К. ПОЗДНЯКОВА.

С 1 ноября по 15 декабря 1944 года ежедневно и в выходные дни с 9 до 18 часов Управление водоканализации производит перерегистрацию абонентов на пользование водой и канализацией домоуправлений, домовладений, госучреждений, промышленных, хозяйственных предприятий, кооперативных, военных и других учреждений на 1945 год.

При перерегистрации обязательно представить документы:

1. О погашении задолженности за 1944 год.

2. Домовую и абонементную книжки 1944 г. (представляют домовладельцы).

3. Справку с указанием расчетного счета, фамилии лица, ответственного за водоснабжение.

4. Справку о диаметре ввода и количестве человек, проживающих временно и постоянно.

5. Справку о количестве автомашин, тракторов, крупного и мелкого скота, площади садов и огородов.

С организаций, предприятий и домовладельцев, не прошедших в срок перерегистрацию, плата будет взиматься в десятикратном размере, как за безабонементное пользование.

Перерегистрация производится в Управлении водоканализации — гор. Рязань, Советская площадь, д. № 2.

РЯЗАНСКИЙ ОБЛОНО

продолжает набор на 8—10-месячные курсы по подготовке учителей 1—7 классов (см. объявление 28 октября 1944 г. № 214).

В Сасово, Ряжск, Кадом, Данков заявления о приеме направлять в районо, а в остальные пункты в райсо непучилища.

АДРЕС РЕДАКЦИИ: Рязань, ул. Радищева, дом № 24 ТЕЛЕФОНЫ: ответ. редактора — 89, зам. отв. редактора — 9—19, отв. секретаря — 34, отделов: партийной жизни и пропаганды марксизма - ленинизма, рабселькоров и писем — 4—51, промышленного и сельскохозяйственного — 4—64, бухгалтерии и отдела объявлений—6—05, выпускающего — 1—68.

НБ04160 Заказ № 4790. Тираж 36180 экз. Рязанская типография.

Пролетарии всех стран, соединяйтесь!

Рязанская областная библиотека им. Ленина Ф. С. С. Р.

СТАЛИНСКОЕ ЗНАМЯ

Орган Рязанского Обкома и Горкома ВКП(б), Областного и Городского Советов депутатов трудящихся

№ 224 (7929) | Воскресенье, 12 ноября 1944 г. | ЦЕНА 20 КОП.

Поможем Красной Армии добить фашистского зверя в его логове и водрузить знамя победы над Берлином

☆ ☆

Новыми успехами ответим на призыв товарища Сталина

В радостные дни октябрьских торжеств мы снова услышали спокойный и уверенный голос товарища Сталина, нашего любимого вождя и полководца.

Слово вождя! Оно всегда вселяло в наши сердца бодрость и надежды. В самые тяжелые дни войны оно вселяло уверенность в победу над врагом. Сталинское слово ведет в наступление, вдохновляет советских людей на фронте и в тылу, зовет к ратным и трудовым подвигам во славу Родины.

С глубоким волнением слушали все советские люди исторический доклад товарища Сталина о 27 годовщине Великой Октябрьской социалистической революции. Товарищ Сталин подвел итоги героической борьбы и побед Красной Армии, указал пути окончательного уничтожения фашистских захватчиков.

«Отныне и навсегда наша земля свободна от гитлеровской нечисти».

Какую огромную радость вызвали в сердцах советских людей эти слова любимого полководца! Красная Армия достойно выполнила свой патриотический долг и освободила советскую Родину от врага. Военные действия перенесены на территорию Германии.

Красная Армия смогла успешно выполнить свой долг перед Родиной благодаря тому, что ее беззаветно поддерживала вся страна. Под знаменем «Все для фронта» проходила в истекшем году самоотверженная работа советских людей. Наша промышленность, сельское хозяйство, транспорт освоили новые успехи. На 4-ом году войны советское хозяйство беспрерывно наращивает свои силы, оказывает все возрастающую помощь фронту. Красная Армия имеет теперь танков, орудий, самолетов не меньше, а больше, чем немецкая армия.

«Истекший год ознаменовался новыми успехами промышленности, сельского хозяйства, транспорта, новым подъемом нашего военного хозяйства».

«Наш рабочий класс отдает все свои силы для дела победы, непрестанно совершенствует технику производства, увеличивает мощность промышленных предприятий, возвел ряд новых фабрики и заводы. Рабочий класс Советского Союза совершил великий трудовой подвиг в нынешней войне».

Сознавая всю ответственность перед Родиной, не покладая рук трудятся на предприятиях рабочие и работницы, давая больше продукции для фронта и страны. Мысль о фронте всюду сопутствует советским людям.

Стремясь всеми силами помочь Красной Армии победить врага, работники промышленности, железнодорожного и водного транспорта области развернули соревнование за высокую производительность труда, досрочное выполнение производственных заданий. Промышленные предприятия города в этом году выпустили продукции на 19 миллионов рублей больше, чем в прошлом году. Инжинер Мальцевский, Лапшанский, Касимовский свинцово-шубный, Рязанский кожевенный заводы, десятки фабрик и артелей области успешно выполнили годовую программу. Бесперебойно снабжая промышленные предприятия топливом, работники лесозаготовительных организаций показывают образцы самоотверженного труда на заготовке и вывозке дров. Работники железнодорожного транспорта борются за то, чтобы своевременно доставлять боеприпасы, продовольствие и снаряжение фронту.

Исторический доклад товарища Сталина вызвал небывалый подъем творческой энергии у всех советских людей. Миллионы советских патриотов, охваченные чувством горячей любви к своей Родине, навсегда освобожденной от фашистской нечисти, отвечают своему вождю новыми трудовыми подвигами. Рабочие предприятий, колхозники, интеллигенция собираются на митинги, чтобы дать клятву вождю — выполнить до конца свой долг перед Родиной.

— Еще выше поднять производительность труда, к 27 декабря закончить годовую программу, снизить себестоимость продукции на 3 процента, сэкономить 50 тысяч киловатт-часов электроэнергии против лимита, — записали в своем решении рабочие деревообделочного завода.

На 125 тысяч рублей продукции сверх плана обязалась дать стране артель имени Красной Армии. Экономить материал, сырье, топливо, выпускать больше продукции, повышать производительность труда, — такие обязательства взяли на себя рабочие и работницы фабрики «Победа Октября», кожевенного, электроламового, моторемонтного заводов и других предприятий области.

Красная Армия с честью выполнила свой патриотический долг — освободила наше отечество от врага. Теперь за Красной Армией остается ее последняя и заключительная миссия — довершить вместе с армиями наших союзников дело разгрома немецко-фашистских войск, добить фашистского зверя в его собственном логове и водрузить над Берлином знамя победы.

В ясных и мудрых словах вождя дана боевая программа борьбы за полную победу над немецко-фашистскими захватчиками. На выполнение этой задачи, на оказание всемерной помощи фронту должны быть направлены все силы и средства советского народа.

Работники промышленных предприятий, железнодорожного транспорта, лесозаготовительных организаций! Досрочным выполнением производственных планов, своевременной доставкой груза на фронт, бесперебойной поставкой топлива транспорту и промышленности поможем Красной Армии выполнить ее последнюю заключительную миссию.

Под водительством гениального полководца Красной Армии, вождя и учителя советского народа товарища Сталина добьем до конца фашистского зверя в его собственном логове и водрузим над Берлином знамя победы.

Колхозная деревня отвечает на доклад вождя

Трудящиеся Милославского района обсуждают доклад Председателя Государственного Комитета Обороны товарища Сталина о 27 годовщине Октября. С напряженным вниманием и глубоким удовлетворением выслушивают каждое слово вождя труженики колхозной деревни.

Велики победы, озаренные Красной Армией. Но борьба с врагом еще не закончена. И колхозники стремятся ответить на доклад вождя новыми трудовыми подвигами, помочь Красной Армии добить фашистского зверя в его собственном логове.

Во имя этой великой цели колхозники сельхозартели «Коммунар» сдали сверх плана 681 центнер хлеба, «Осоавиахим» — 566 центнеров, имени Молотова — 430 центнеров и т. д. Всего по району от колхозов, выполнивших первую заповедь, в фонд победы поступило более 39 тысяч пудов зерна.

Выполняя взятые обязательства по хлебосдаче, колхозники и колхозницы нашего района решили к 15 ноября выполнить план поставок государству картофеля и к 20 ноября сдать в фонд победы сверх плана 600 тонн картофеля и овощей.

Колхозники сельхозартели «Новый быт», выполнив план сдачи государству хлеба и картофеля, вывезли еще в фонд победы 50 тонн картофеля и 98 центнеров зерна. Теперь они завершают сдачу сверх плана 20 тонн капусты.

В ответ на доклад вождя колхозники и колхозницы вносят хлеб и картофель в фонд победы из личных запасов. Это патриотическое движение несомненно поможет намного увеличить продовольственные ресурсы нашей страны. Только колхозники сельхозартели имени Красной Армии, например, за три дня из личных запасов сдали в фонд Красной Армии 100 центнеров картофеля. Мы ставим своей задачей, чтобы каждый колхозник принял участие в сверхплановой сдаче продовольствия из личных запасов.

В эти дни, когда наша доблестная Красная Армия, весь советский народ дают клятву великому Сталину не пожалеть ни сил, ни средств для достижения полной победы над врагом, трудящиеся Милославского района также сделают все, чтобы внести свой вклад в дело торжества нашего правого дела.

Я. ОБИДИН,
секретарь райкома ВКП(б).

ВСЕ СИЛЫ РОДИНЕ, ФРОНТУ

— Фашисты пытались отнять у нас свободу. Сплоченность и патриотизм народа и мудрое руководство Маршала Сталина обеспечило нам победу. Враг не топчет нашей священной земли, — говорит рабочий зольного цеха Рязанского кожевенного завода т. Парфенов.

— Чтобы окончательно добить врага, мы должны еще лучше работать, еще больше помогать Красной Армии.

Коллектив рабочих обязался план четвертого квартала перевыполнить на 2 процента, на 3 процента повысить производительность труда.

Слова вождя вдохновляют на новые подвиги

— Товарищ Сталин в своем докладе дал высокую оценку труда советской молодежи. Радостно слышать такие слова. Они призывают еще больше сил, воодушевляют на новые подвиги, — говорит бригадир комсомольско-молодежной бригады артели «Красный швейник» Е. Михеева.

— Я обязуюсь давать в смену по полторы нормы.

Заведующая цехом М. Е. Агеева обязалась выполнять план на 120 процентов.

— Предоктябрьские обязательства мы выполнили, — говорит председатель артели т. Карасева. — Производственный план выполнили на 122 процента. Много продукции дали сверх плана. Но чтобы окончательно добить фашистскую гадину, требуется еще напряженнее работать.

Члены артели обязались к 20 декабря закончить годовой план на 102 процента, до нового года выпустить продукции сверх плана на 30 тысяч рублей, повысить производительность труда на 13 процентов, сэкономить при раскрое массового ношива 1,5 процента материала.

Будем трудиться еще лучше

Коллектив рабочих Рязанского горсовхоза встретил великий праздник большими производственными победами. Выполнив годовой план поставок овощей, совхоз сдал их еще сверх плана 100 тонн. Досрочно рассчитался совхоз и по молокопоставкам. Образцово проведена подготовка ферм к зиме. Скот полностью обеспечен грубыми и сочными кормами.

На митинг, посвященный докладу товарища Сталина о 27 годовщине Октябрьской социалистической революции, собрались все рабочие. Многие из них прославились в дни войны стахановским трудом. Вот доярки Ольга Савина, Пелагея Быкова. Они добились самой высокой продуктивности скота в хозяйстве. Вот бригадир Надежда Игнатьева. Ее бригада в среднем получила по 200 центнеров помидоров с гектара и по 350 центнеров капусты. С трех гектаров тов. Игнатьева собрала по 490 центнеров капусты с каждого гектара. Благодаря стараниям Игнатьевой и других, горсовхоз собрал в среднем по 190 центнеров овощей с гектара.

С огромным вниманием слушали рабочие и специалисты совхоза доклад и приказ вождя.

— Работали мы хорошо, но теперь будем трудиться еще лучше,—сказал в своем выступлении кузнец И. В. Желудков.—Чтобы в нашем хозяйстве ни одна работа не стояла, я даю слово своевременно закончить ремонт всего зимнего транспорта.

Жена Овсянникова — бригадир молочной фермы, — выражая чувства и мысли всех доярок, заявила:

— Чем лучше мы будем трудиться и давать фронту больше продовольствия, тем скорее наши воины одержат полную победу над врагом. Мы в этом году боролись за досрочное выполнение плана поставок государству молока и свое обязательство выполнили к великому празднику. Теперь обязуемся еще лучше ухаживать за скотом и сдать сверх плана еще 20 тысяч литров молока.

На митинге были приняты обязательства по усилению помощи фронту и стране продовольствием.

И. ВАСИН.



ДОСКА ПОЧЕТА

За досрочное выполнение государственного плана хлебозаготовок заносятся на Областную Доску почета колхозы

Чернавского района:

«ЗАРЯ» — председатель Н. С. ФЕТИСОВ.

«ВПЕРЕД» — председатель Е. Н. КОЛПАКОВА.

им. МЕНЖИНСКОГО — председатель Е. С. МАНЯШИН.

«БОЛЬШЕВИК» — председатель И. Е. ЛЕВИН.

«15 ЛЕТ ОКТЯБРЯ» — председатель А. А. БАБКИН.

«СТАЛЬНОЙ МОЛОТ» — председатель И. Г. ГРОШКОВ.

«ПРАВДА» — председатель В. П. БУЧИХИН.

Воскресенского района:

«КРАСИВАЯ МЕЧЬ» — председатель А. Д. ТРОФИМОВ.

им. К. МАРКСА — председатель П. Я. ЧУРИЛОВ.

«ВТОРАЯ ПЯТИЛЕТКА» — председатель Г. М. БЫЧКОВ.

«НОВЫЙ ПУТЬ» — председатель Г. П. ТИМОХИН.

«НОВАЯ ЖИЗНЬ» — председатель П. А. ФИРСОВ.

«КРАСНОЕ ЗНАМЯ» — председатель Н. И. ДЕНИСОВ.

им. КАЛИНИНА — председатель М. М. ЖИДКОВ.

«КРАСНЫЙ БОЕЦ» — председатель Н. И. ГРИГОРЧИН.

«КРАСНЫЙ БОЕЦ» — председатель Ф. С. СТРЕЛЬНИКОВ.

«ВЕРНЫЙ ПУТЬ» — председатель С. А. КУЛИКОВ.

«ТРЕТИЙ РЕШАЮЩИЙ» — председатель В. А. АНДРЕЕВ.

«СОКОЛИНО» — председатель З. С. ПЕРЕСЫПКИН.

«КРАСНАЯ ДМИТРИЕВКА» — председатель Н. Н. ЖАВОРОНКОВ.

Кадомского района:

«БУРЕВЕСТНИК» — председатель А. И. ГУЛЯЕВ.

«КРАСНЫЙ МАЯ» — председатель М. Ф. МИХАЙЛИНА.

им. III ИНТЕРНАЦИОНАЛА — председатель Е. П. КОЛГАЕВ.

«КРАСНЫЙ ПАХАРЬ» — председатель Е. В. БОРКОВА.

«НОВАЯ ЖИЗНЬ» — председатель К. Ф. КУЗИН.

«АКТИВ» — председатель С. И. ГОЛЯКТИОНОВ.

им. КИРОВА — председатель П. Ф. КУЗИН.

МОЕ ОБЯЗАТЕЛЬСТВО

Доклад и приказ товарища Сталина я прочитала с большим вниманием, продумала каждое слово. Только под руководством товарища Сталина Красная Армия, советский народ могли нагнать такого сильного врага с нашей родной земли. Мы глубоко верим в сталинские слова о том, что скоро над Берлином будет водружено знамя победы.

Читая доклад товарища Сталина, думаешь, как и чем еще помочь фронту в эти дни. Моя профессия самая простая. Работаю я в колхозе свинаркой. В этом году я уже вырастила от каждой свиноматки по 18 деловых поросят вместо 12 по плану, а всего от своей группы свиноматок я получила и сохранила 120 поросят. Наш колхоз досрочно рассчитался с государством по мясопоставкам. И в этом большая заслуга нас, животноводов.

Теперь я обязуюсь работать еще лучше. Буду бороться за то, чтобы получить от каждой свиноматки по 22 деловых поросенка. Вместе с тем даю слово увеличить выход мясной продукции, чтобы наш колхоз давал фронту и стране еще больше продовольствия.

В. ПОЛЯКОВА,
колхозница колхоза «Красная звезда».
Рязанский район.

Усилим помощь Красной Армии

С большим под'емом колхозники и колхозницы Чучковского района обсуждают доклад и приказ товарища Сталина. На собрании в колхозе имени Ленина, Коловертского сельсовета, секретарь первичной комсомольской организации Т. Петрушина заявила:

— Товарищ Сталин сказал, что колхозное соревнование активно и с пользой сочетает своего долга перед родиной содействует Красной Армии в достижении победы над врагом. С особым напряжением работают в дни войны и колхозники нашей артели. Еще в сентябре мы выполнили план хлебосдачи и вывезли в фонд Красной Армии 1.800 пудов зерна. Теперь наша задача состоит и том, чтобы утроить усилия для полной победы над врагом.

Дополнительно сдают зерно, картофель и овощи из личных запасов в фонд победы колхозники и многих других артелей. В колхозе «Красный Октябрь» в сдаче картофеля и овощей для Красной Армии принимает участие каждая колхозная семья.

В. КРЫЛОВА.

Телеграммы М. И. Калинина, И. В. Сталина и В. М. Молотова по случаю национального праздника Польши

В связи с отмечающимся 11 ноября польским национальным праздником — днем независимости Польши — тов. М. И. Калининым, тов. И. В. Сталиным и тов. В. М. Молотовым отправлены приводимые ниже телеграммы г. Беленславу Беруту и г. Э. Осубка-Моравскому.

Г-ну Б. БЕРУТУ, Председателю Крайовой Рады Народовой

Посылая Вам свои дружественные поздравления по случаю национального праздника Польши, выражаю уверенность в том, что советско-польская дружба, выкованная в этой войне и уже принесшая свои плоды, ускорит общую победу над гитлеризмом и явится основой благополучия и счастья наших братских народов.

М. КАЛИНИН.

Председателю Крайовой Рады Народовой г-ну Б. БЕРУТУ

Председателю Польского Комитета Национального Освобождения г-ну Э. ОСУБКА-МОРАВСКОМУ

В день Национального праздника Польши шлю Вам горячие поздравления и пожелания дальнейших успехов в деле воссоздания сильной и независимой демократической Польши.

Не сомневаюсь, что братский союз наших народов и совместная борьба против немецких угнетателей, скрепленная кровью польских и советских воинов, приведет в недалеком будущем к полному освобождению Польши от немецкого ига.

И. СТАЛИН.

Руководителю Отдела Иностранных Дел Польского Комитета Национального Освобождения г-ну Э. ОСУБКА-МОРАВСКОМУ

В связи с Национальным праздником Польши шлю Вам и всему польскому народу сердечные поздравления и пожелания скорейшего очищения всей польской земли от немецких поработителей.

Уверен, что дружба наших народов, рожденная в жестоких боях против общего врага — гитлеровской Германии, будет крепнуть с каждым днем на благо Польши и Советского Союза.

В. МОЛОТОВ.

От Советского Информбюро

Оперативная сводка за 11 ноября

В течение 11 ноября между реками ТИССА и ДУНАЙ наши войска в боях заняли несколько населенных пунктов и среди них ШАЙО СЕГЕД, НЕМЕШ БИНК, ХЕЕ САЛОНТА, СИХАЛОМ, ЯСЛАДАНЬ, УЙСАС и железнодорожные станции МЕЗЕНЬЯРАД, КЛЕМЕНТЬНА, ЯСЛАДАНЬ, УЙСАС.

Болгарские войска, действуя против немцев на территории Югославии, заняли города ШТИП и ВЕЛЕС.

На других участках фронта — поиски разведчиков.

За 10 ноября, в результате боев местного значения, подбито и уничтожено 8 немецких танков.

* * *

В Венгрии, между реками Тисса и Дунай, наши войска продолжали наступление. Противник, видя в бой новые силы, пытается отбросить советские части, перекрывание железную дорогу Будапешт — Мишкольц. Гитлеровцы, несмотря на тяжелые потери, не только не добились успеха, но и вновь были отброшены. Наши пехотинцы и артиллеристы продвинулись вперед и заняли железнодорожные станции Мезеньярд и Клементына. Захвачено 13 орудий, 2 склада с боеприпасами и взято в плен 350 немцев и венгров. Другие наши части овладели важными узлами дорог и крупными населенными пунктами Ясладань и Уйсас.

Северо - западнее города Пешт продолжались ожесточенные бои. Пехота и танки противника неоднократно переходили в контратаки, стремясь вернуть потерянные накануне опорные пункты. Наши войска отбили все контратаки гитлеровцев и нанесли им большой урон в живой силе и технике.

На сторону Красной Армии перелетел на самолете начальник штаба 7 венгерского армейского корпуса полковник Отто Хатн. Полковник заявил: «Я давно являлся сторонником мира с Советским Союзом. Сейчас каждому ясно, что немцы проиграли войну. Если Венгрия не порвет немедленно с гитлеровской Германией, то немцы увлекут нас с собой в пропасть. Я беседовал с высшими офицерами венгерской армии и многие из них разделяют мою точку зрения».

* * *

Южнее города Пуштух происходила артиллерийско - минометная перестрелка. Разведчики - артиллеристы Илеуглагинев и Кистанов выдвинулись к переднему краю обороны противника, установили расположение огневых точек немцев и сообщили об этом на командный пункт. Наши орудия открыли огонь и уничтожили одну зенитную и две минометные батареи, а также несколько пулеметных точек противника.

* * *

На 1-м Украинском фронте происходили разведывательные поиски. Разведчики Чибиранвили, Скворовский, Колодяжный и Моженко ворвались в траншеи противника, убили немецкого офицера и ефрейтора и захватили ценные документы. На другом участке гитлеровцы после сильного артиллерийского обстрела наших позиций предприняли разведку боем. Находившийся в боевом охранении пулеметчик Яковлев подпустил немцев на близкое расстояние и истребил группу вражеских солдат. Встреченные огнем других наших пулеметчиков, немцы быстро отступили.

* * *

Ниже публикуются выдержки из найденной на поле боя записной книжки унтер - офицера 11 роты 613 охранного полка 203 немецкой охранной дивизии Филиппа Мергенрауэ.

«... Остатки 1 и 3 батальонов расформированы и из них будет создан один батальон... Неужели Германия уже прижата к концу? Я считаю, что с имеющимися в нашем распоряжении людьми и техникой мы войну выиграть уже не можем.

— Вчера мы отступили на 20 километров. Все тяжелое оружие и обоз пришлось бросить... Нам зачитали приказ командующего армией о том, что все приказы, независимо от их содержания, должны выполняться немедленно и без пререканий. В противном случае... военный суд и расстрел. Издание подобных приказов и наложу знаменательным. Немецкий солдат раньше всегда беспрекословно выполнял любые распоряжения и приказы начальников. Теперь солдаты выполняют приказы лишь под страхом военного суда, под угрозой расстрела.

— Где же наша военная мощь? Кто слышит разговоры и высказывания солдат, тот сделает безошибочный вывод, что они больше не верят в благоприятный для Германии исход войны. Человеческими телами нельзя преградить путь наступающим русским войскам. Военные действия происходят на территории Германии. Для нас, немцев, война уже бесповоротно проиграна».

Вручение орденов СССР за выслугу лет

11 ноября Председатель Президиума Верховного Совета СССР тов. М. И. Калинин вручил группе маршалов и генералов Красной Армии ордена за выслугу лет.

Орденa Красного Знамени были вручены Маршалам Советского Союза С. М. Буденному, К. Е. Ворошилову и Г. К. Жукову, Главному Маршалу артиллерии Н. Н. Воронову, Маршалу артиллерии Н. Д. Яковлеву, Маршалу бронетанковых войск Я. Н. Федоренко, Маршалу инженерных войск М. П. Воробьеву, генералу армии А. И. Антонову, генерал-полковникам Ф. И. Голикову, М. С. Громадину, И. В. Смородинову, Н. Е. Чибисову и Е. А. Щаденко, генерал-полковнику танковых войск Н. И. Бирюкову и генерал-лейтенанту артиллерии В. В. Аборенкову; орден Красной Звезды — генерал-лейтенанту артиллерии И. С. Прочко.

Тов М. И. Калинин сердечно поздравил награжденных маршалов и генералов.

— Если обратиться в прошлое, — сказал тов. Калинин, — легко увидеть, что каждый из вас на протяжении многих лет своей службы вложил в Красную Армию частицу тех качеств, которые с таким блеском проявляются ею на фронтах Отечественной войны.

— От души пожелаю, чтобы вы еще много, много лет поработали на благо нашего советского народа. (ТАСС).

ОБЗОР ПЕЧАТИ

Хлебозаготовки и газета

„Колхозник"—орган Ряжского райкома ВКП(б) и райисполкома

Ряжский район не выполнил взятого обязательства — к 25 октября завершить хлебопоставки. Это должно было заволновать всю партийную организацию района и, прежде всего, работников районной газеты. Однако, этого не случилось. Газета «Колхозник» (редактор тов. Бландинден) даже словом не обмолвилась по этому поводу ни в одном из номеров, вышедших после 25 октября.

Молчание газеты, безразличный тон ее выступлений по вопросу хлебозаготовок не случаен. Газета либо борется за хлеб, не мобилизует колхозников на выполнение первой заповеди, упускает из поля зрения главное, основное.

В октябре в колхозах района обсуждалось обращение украинских колхозников о развертывании соревнования за досрочное выполнение хлебозаготовок и сверхплановую сдачу хлеба государству. Район принял на себя конкретные обязательства, за выполнение которых и обязана по-большому бороться газета. Но, как ни странно, районная газета даже не напечатала обязательство района и, разумеется, не возглавила борьбу колхозников за выполнение этого обязательства. И если район позорно провалил выполнение своего обязательства, то в этом повинна и газета.

Что касается опубликованных материалов по хлебозаготовкам, то и на них ложит печать разведущины. Бесстрастным, серым, трафаретным языком пишет газета о главном — хлебозаготовках. Вместо живого, конкретного показа опыта передовых колхозов, она ограничивается короткими информационными сообщениями о плохих и хороших показателях в работе колхозов, глубоко не вскрывает причин отставания. Газета не пишет и о передовых людях, сдающих хлеб в фонд Красной Армии из личных запасов, не поддерживает патриотической инициативы труженików колхозной деревни.

Вместо выступлений председателей передовых колхозов с рассказом об опыте работы на хлебозаготовках и резкой критике отстающих, газета неправильно строит всю агитацию на статьях районного актива и уполномоченных, в которых, кроме директив, ничего нет.

Так, в статье райпрокурора «В ближайшие дни завершить план хлебосдачи» (номер от 5 октября) только и слышны угрозы по адресу председателей колхозов:

«Эти руководители колхозов должны понять, что ответственность за выполнение плана поставок лежит только на них и если они не исправят своей работы и не обеспечат выполнение плана хлебопоставок в ближайшие дни, они будут привлечены к строжайшей судебной ответственности, как саботажники хлебопоставок».

И несколько ниже в этой же статье газета пишет:

«Если не поймут этого руководители колхозов и не организуют борьбы с потерями урожая,—они будут привлечены к строжайшей ответственности».

Редакция, видимо, не понимает, что газета — орган райкома партии, а не бюллетень райпрокурора. Главное в работе газеты заключается не в том, чтобы давать грозные циркуляры. Надо на конкретных примерах, на живом опыте передовых людей воспитывать у трудящихся чувство ответственности перед Родиной и фронтом, выявлять неиспользованные резервы и возможности, которые необходимо мобилизовать на ускорение выполнения хлебозаготовок.

Серьезные недостатки в освещении хлебозаготовок Ряжской райгазетой стали возможны потому, что райком партии плохо руководит своим печатным органом, а работники газеты, не имея ясных указаний от райкома партии, упустили в своей работе основное, решающее, на чем должна сосредоточивать свое внимание газета.

Хлебозаготовки — важнейшее задание Родины и фронта. По-боевому бороться за хлеб — первейшая задача районной газеты.



На днях английскому советскому ученому академику Петру Леонидовичу Капице была вручена «Медаль Франклина». Эта медаль присуждена ему институтом Франклина в Филадельфии за выдающийся вклад в экспериментальную физику и в геофизическую физику, особенно в области магнетизма и низких температур.

НА СНИМКЕ: лауреат Сталинской премии академик П. Л. Капица в своем рабочем кабинете.

Фото А. Лесс (Фотохроника ТАСС).

К столетию со дня смерти великого русского баснописца

В ознаменование 100-летия со дня смерти великого русского баснописца И. А. Крылова большим тиражом издаются книги Крылова и о Крылове. Госиздат выпустил однотомное полное собрание басен и выпускает к юбилею первый том полного собрания сочинений Крылова, книгу «Беликий о Крылове» и др. Произведения Крылова издают также издательства «Молодая гвардия», Детгиз и другие.

Массовым тиражом издаются произведения великого баснописца на родных языках в Азербайджане, Таджикистане, Туркмении и в автономных республиках РСФСР. В ряде городов готовятся крыловские выставки. (ТАСС).

1500 подвод с зерном и овощами

Красный обоз латвийских крестьян

Крестьяне волостей Рижского уезда, Латвийской ССР, снарядили конный красный обоз. На 1.500 подводах они доставили в город зерно, овощи и другие сельскохозяйственные продукты.

Выполнив государственные обязательства, многие хозяйства продолжают сверхплановую сдачу хлеба и овощей государству. (ТАСС).

Прекрасный врач-педагог

После окончания в 1942 году медицинского института я работал врачом в Можайском районе. Но моей заветной мечтой и моим стремлением было стать хирургом. Очень волновали эту специальность, будучи еще студентом.

Я был отправлен облздравотделом на работу по хирургии в больницу имени Семашко к заслуженному врачу республики доктору В. Г. Рауху.

Доктор Раух оказался не только прекрасным специалистом, но и отличным педагогом. Под его непосредственным руководством и приобрел квалификацию хирурга. Все свои силы и знания я отдам на благо нашего отечества.

Врач С. Е. МУРЛАН.

Интервью Уполномоченного Совнаркома СССР по делам репатриации советских граждан из Германии и оккупированных ею стран генерал-полковника Ф. И. Голикова

В виду большого интереса, вызванного в широких советских кругах сообщениями о том, что на освобожденных территориях Запада оказалось много советских граждан, находившихся в немецком рабстве, корреспондент ТАСС обратился к уполномоченному Совнаркома СССР по делам репатриации генерал-полковнику Ф. И. Голикову с вопросом относительно плана репатриации этих граждан на Родину.

В ответ на вопрос корреспондента тов. Голиков сделал следующее заявление:

«В результате великих побед Красной Армии и армий наших союзников многие тысячи советских людей вырвались из вражеского плена.

Разбросанные на территории Франции, Бельгии, Голландии, Италии, Люксембурга, Великобритании, Египта, Сев. Французской Африки и даже — в Соединенных Штатах Америки, они ожидают своего возвращения на Советскую Родину.

Советское Правительство принимает все меры к тому, чтобы это горячее желание наших граждан было возможно скорее осуществлено. Десятки тысяч их уже возвращены на Родину из Финляндии, Румынии, Польши; первые десять тысяч прибыли из Англии; большая подготовительная работа к репатриации советских граждан ведется во Франции, Бельгии, Голландии и Люксембурге.

В организации дела возвращения советских граждан на Родину приходится начинать с самого элементарного — с выявления, оповещения и сбора наших граждан. Эта работа оказывается не такой простой, как можно было бы предположить на первый взгляд, так как многие наши люди, попавшие на освобожденную союзными войсками территорию, продолжают еще оставаться в лагерях для военнопленных, иногда вместе с немецкими военнопленными. Констатированы случаи, когда наши люди в этих лагерях находились в еще худшем положении, чем немцы. Условия их содержания нередко крайне неудовлетворительны: они плохо одеты, плохо питаются, находятся без медико-санитарной помощи, подвергаются притеснениям.

Приведу один пример: группа советских военнопленных в количестве 72-х человек, бежавших из немецкого лагеря в Италию, развернула партизанскую борьбу с немцами в районе Пьяцо, в бою соединилась с союзными войсками и сдала им большое число захваченных ею немецких пленных. Вместо того, чтобы обеспечить партизанскому отряду надлежащие условия и помочь в отправке его на Родину, местная военная администрация заключила его в концентрационный лагерь вместе с немцами, где и продержала 10 суток, освободив только после организованного протеста.

В ряде случаев на освобожденной территории нашим людям чинятся препятствия к скорейшему сбору и отправке на Родину.

Все эти ненормальности в обращении с освобожденными советскими гражданами вытекают, очевидно, из непонимания некоторыми представителями союзных властей своих обязанностей в отношении граждан союзной державы. Советское Правительство принимает энергичные меры для устранения этих непорядков. Есть все основания полагать, что они прекратятся в самом ближайшем будущем.

Имеется также немало примеров того, что люди, враждебно настроенные к советскому государству, пытаются обманом, провокацией и т. п. отравить сознание наших граждан и заставить их поверить чудовищной лжи, будто бы Советская Родина забыла их, отказалась от них и не считает их больше своими гражданами. Эти люди запугивают наших соотечественников тем, что в случае возвращения их на Родину они будто бы подвергнутся репрессиям. Излишне опровергать такие нелепости.

Советская страна помнит и заботится о своих гражданах, попавших в немецкое рабство. Они будут приняты дома, как сыны Родины. В советских кругах считают, что даже те из советских граждан, которые под германским насилием и террором совершили действия, противные интересам СССР, не будут привлечены к ответственности, если они станут честно выполнять свой долг по возвращении на Родину.

Имеется много фактов, свидетельствующих о том, что тысячи советских людей, находясь в немецкой неволе, героически боролись против врага. Так, например, известно, что на территории Франции большое число русских, грузин, армян, таджиков, татар, украинцев, белорусов — бывших красноармейцев и офицеров Красной Армии, попавших в плен к немцам и загнанных ими на территорию Франции, восстали против немецкого командования и с оружием в руках немецкими группами и подразделениями присоединились к французским патриотам и активно участвовали в освобождении Франции и Бельгии от немцев. Родина по праву может гордиться такими сынами.

Всем возвращающимся советским гражданам предоставляется полная возможность немедленно принять активное участие в разгроме врага и достижении победы, одним — с оружием в руках, другим — на производстве, третьим — в области культуры.

При этом всем им оказывается надлежащая материальная помощь и поддержка в бытовом устройстве, в лечении, учебе и пр.

Дети, многие тысячи которых немцами были украдены у своих матерей, будут возвращены родителям, а другие — устроены в детские дома и санатории.

Вот один пример из многих: из-под войска Красной Армии недалеко от города Мукачево на территории Закарпатской Украины отбили у немцев около 200 советских детей в возрасте от 2½ до 15 лет. Два месяца немцы таскали их по железным дорогам, стремясь увезти в Германию. Многие дети умерли в пути от болезней и истощения, причем больных детей немцы убивали.

Сейчас эти дети спасены, им выдана одежда, их лечат, подкармливают и возвращают к родным.

В настоящее время представители уполномоченного Совнаркома СССР по делам репатриации советских граждан частично уже находятся на месте в ряде стран, а другие вслед за первыми готовы к выезду.

Главная наша работа впереди. Основная масса советских людей, попавших в неволю, еще не освобождена и находится на территории Германии.

Каждый день полного и окончательного разгрома врага. Он будет радостным днем освобождения наших советских братьев и сестер. Все они найдут свое место на Родине среди бойцов, сражающихся с врагами на фронте, среди строителей нашего могучего государства. Перед советскими людьми, освобожденными из немецкого рабства, открываются широкие возможности вернуться в родные места и в свои семьи, заняться своим делом и беззаветно служить своему народу, своему отечеству».

К президентским выборам в США

НЬЮ - ЙОРК, 10 ноября. (По телефону от корр. ТАСС). Согласно данным, полученным сегодня к 16 часам по московскому времени, результаты голосования на президентских выборах были следующие: за Рузвельта подано 24.249.098 голосов, за Дьюи — 21.195.298 голосов.

Результаты голосования, охватывающие 94 проц. общего числа участвовавших в голосовании, показывают, что Рузвельт идет впереди в 36 штатах, располагающих 432 выборщиками, а Дьюи идет впереди в 12 штатах с 92 выборщиками.

По этим же данным, демократам обеспечено абсолютное большинство в конгрессе: демократы получают 56 мест в сенате, а республиканцы—37. В палате представителей демократы получили 241 место, а республиканцы—185; судьба нескольких парламентских мандатов еще не ясна.

Окончательный подсчет голосов еще не произведен.

Отъезд Черчилля и Идена в Париж

ЛОНДОН, 11 ноября. (ТАСС). Как передает агентство Рейтер, премьер-министр Черчилль и министр иностранных дел Иден 10 ноября выехали в Париж в сопровождении ряда ответственных правительственных чиновников. В числе сопровождающих Черчилля лиц находится также постоянный заместитель министра иностранных дел Александр Кадоган.

Военные действия в Западной Европе

ЛОНДОН, 11 ноября. (ТАСС). В сообщении штаба верховного командования экспедиционных сил союзников говорится:

10 ноября войска союзников продолжали наступление в секторе Мец-Нанси, преодолевая сопротивление противника. Освобожден Шато Салэн. Войска союзников достигли Амблеруа и Амнона.

В Германии, в районе Гюртена, войска союзников продолжали наступление, преодолевая упорное сопротивление противника. На этом участке фронта отбита контратака противника. Войска союзников продвинулись западнее города Шмидт.

Авиация союзников продолжала операции по изоляции войск и продолжала бомбардировку вражеских коммуникаций в Восточной Голландии и Германии.

* * *

ЛОНДОН, 11 ноября. (ТАСС). В сообщении штаба вооруженных сил союзников на Средиземноморском театре военных действий сообщается, что после занятия Форли английские части 8-й армии продвинулись далее вперед к северо-западу от города. На остальных участках фронта в Италии военные операции ограничивались действиями патрулей.

Паасикиви поручено сформировать новое финское правительство

ХЕЛЬСИНКИ, 11 ноября. (ТАСС). Как передает финское радио, после объединенного заседания представителей различных фракций сейма, состоявшегося вчера, было решено поручить формирование нового правительства Паасикиви, который принял предложение занять пост премьер – министра. Вечну того, что старое правительство, как ожидают, выйдет в отставку еще сегодня, новое правительство должно быть готово немедленно занять его место.

В ФИНЛЯНДИИ СОЗДАНО 52 ОТДЕЛЕНИЯ ОБЩЕСТВА «ФИНЛЯНДИЯ — СОВЕТСКИЙ СОЮЗ»

ХЕЛЬСИНКИ, 9 ноября. (ТАСС). Как сообщает газета «Ванха Сатья», в различных частях Финляндии создано 52 отделения общества «Финляндия — Советский Союз». Число членов превышает 20 тысяч человек. Около 30 отделений находятся в настоящее время в стадии формирования.

Ответ. редактор К. ПОЗДНЯКОВА.

Передовики животноводства

(Окончание. Начало см. в номерах за 6 сентября и 3 октября).

За хорошую работу в 1943 году Президиумом ССР награжден значком «Отличник социалистического сельского хозяйства» большую группу работников животноводства нашей области.

Значок «Отличник социалистического сельского хозяйства» получили Гавриленка А. Ф. — доярка колхоза «Ленинский путь», Бочков Г. П.—пастух колхоза «Ленинский путь», Иванов А. В.— пастух колхоза «Заря социализма», Мамахов А. С.—зав. СТФ колхоза им. Кирова, Панова А. А. — доярка колхоза «Заря социализма», Шишкина Д. С. — заведующая фермой колхоза «Заря социализма», Путятинского района;

Асиновская Т. С. — главный зоотехник Рыбновского района, Андреева У. Т. — телятница колхоза им. Куйбышева, Белова А. Ф. — чабан колхоза им. Хрущева, Захарова О. И. — свинарка колхоза им. Ленина, Конюева А. П. — телятница колхоза им. Тельмана, Тепинина Е. А. — доярка колхоза им. Ленина, Фирсова Н. А. — свинарка колхоза им. Кирова, Рыбновского района;

Давыдова М. В. — свинарка колхоза «Коминтерн», Иенкова Ф. Н. — свинарка колхоза «Коминтерн», Рыбакова И. И. — свинарка колхоза «Наш путь» Ряжского района;

Белкина Е. К. — доярка колхоза «Строитель», Волгина А. И. — телятница колхоза им. 1 Мая, Иванова А. А. — свинарка колхоза им. 1 Мая, Левина Т. Е. — главный зоотехник Ряжского райзо, Нефедова А. И. — свинарка колхоза им. Красной Армии, Павлушина М. А. — доярка колхоза имени 1 Мая, Помогайкина Е. К. — доярка колхоза «Красная звезда», Полуэктова В. П.—свинарка колхоза «Красная звезда», Стогова Е. Ф. — свинарка колхоза «Красная звезда», Терехова М. И. — доярка колхоза им. Ворошилова, Шашмина П. Д. — доярка колхоза им. 1 Мая, Рязанского района;

Андреева А. И. — свинарка колхоза «Красный Октябрь», Гудиев М. И. — главный зоотехник Спасского райзо, Князева П. П. — свинарка колхоза «Красный Октябрь», Козинева О. А. — свинарка колхоза «Красный Октябрь», Корабова Е. Г. — зав. ОТФ колхоза «Красный Октябрь», Лукшинова А. С. — ОТФ колхоза «Красный Октябрь», Морозина А. В. — чабан колхоза им. Димитрова, Пучков С. В. — птичник колхоза им. Кирова, Симакова А. С. — доярка колхоза «Гранит», Фаткин И. С. — чабан колхоза им. Куйбышева, Федорин Я. Е. — чабан колхоза «Красный Октябрь», Спасского района;

Акулова А. Е. — телятница колхоза «Завет Ильича», Пискунова С. Ф. — доярка колхоза «Вторая пятилетка», Тишина В. Т. — чабан колхоза им. Ленина, Шелуховского района;

Анисина Т. Н. — телятница колхоза «Фундамент социализма», Коврова П. Н. — доярка колхоза «Фундамент социализма», Корнечихина М. С. — доярка колхоза «Фундамент социализма» Шиловского района.

Земляк

На темных уличках словацкого городка было холодно и пусто. В этот осенний непогожий вечер как-то все почернело, что ты на чужбине, в дружественном, но чуком городе, далеко от родных людей и родных мест.

И вдруг кто-то на чистом русском языке сказал за моей спиной:

— Товарищ майор!

Я странно образовался этим звуками родной русской речи. Передо мной стоял невысокий, коренастый человек в странной полувенгерской, полусловацкой форме.

— Старший сержант Константин Горелкин, а ныне,—он, улыбаясь, обвел рукой странное свое одеяние,—ныне чехословацкий партизан, как видите. Вы простите, что я вас остановил. Два с половиной года на родине не был. Увидел советскую человека, сердце так и забилось, не сдержался, вот и окликнул.

Я спросил, что он делал и где жил до войны. — Подмастерье на прядильной фабрике «Пролетарка» в Калинине, жил по двору фабрики, в семидесятой казарме, в Главольчике, — ответ был исчерпывающе точен—Калинин — мой родной город, «Пролетарка» — фабрика, во дворе которой я вырос, где знаю каждый угол. Как калеку, оказывается, мобилизовали теперь и меня.

Мы зашли в маленькое кафе, сели за дальний столик в уголке, и земляк рассказал мне свою (Одиссею—Одиссею русского, советского человека, попавшего в плен, увезенного далеко от родины, но и тут не прекращавшего борьбы с врагом.

Горелкин снял зеленую фетровую шляпу, перехваченную трехцветной и красной ленточками, и показал лучистые синие рубцы на лбу.

— В атаке у Смоленска меня ранило и оглушило. Я упал без памяти, а когда очнулся, в плен уже немцы. Тяжело раненых они пристреливали. Я не хотел, меня взяли в плен.

Вместе с другими пленными Горелкин шел до Белостока. По дороге пленных били палками и плетками, они десятками умирали от голода, конвойные равнодушно пристреливали тех, кто отставал.

В Белостоке пленных рассортировали. Группу, куда попал Горелкин, повезли на юг, через Польшу, Чехословакию и Югославию, в Салоники—на работы по расширению порта. Эшелоны строжайше охранялись, на станциях их окружал особый конвой. Но на каждой стоянке люди бежали, бросались прямо на автоматы и пулеметы. Это стало особым видом самоубийства людей, не мирившихся с горькой неволей.

Горелкин и его приятель—донбасский шахтер Василий Конько не искали смерти. Они еще надеялись жить и бороться, лелеяли мечту вернуться в родные войска. План побега, придуманный Василием, был прост, но опасен. В пути пленные разбирали в вагоне пол и один за другим выбрасывались на полотно, поезд проходил над ними. Это было опасно, но было из-за чего рисковать. Всего выпрыгнуло шесть человек: трех перерезало колесами, а трое, в числе их Горелкин и Конько, спаслись. Лесами и горами, обходя населенные пункты, они пошли на север.

Как они питались, как находили обычный язык в далекой Греции?

— Нас кормили не всех славянских странах, через какие мы шли. Слова «Красная Армия» везде понимают. Иной раз постучишься в какую-нибудь избенку, выйдет сердитый дядек, смотрит на тебя, как солдат на вошь: много, дескать, вас таких теперь по миру шляется, накорми тебя, а потом немец самого расстреляет. А тяжелы себя пальцем, скажешь «Красная Армия» — сейчас же иной разговор: и поесть дадут, и почевать спрячут. Очень сейчас медок слова эти ухаживают.

Так, хватаясь по очкам, а на день зарываясь в стог сена, беглецы прошли Грецию, Албанию и вступили в Черногорию. Здесь они чуть не погибли, попав в руки итальянских жандармов. Их схватили, посадили в импровизированную тюрьму, помещавшуюся в пустом элеваторе у города Билеча. Вместе с ними посидели, ожидая расстрела, несколько югославских партизан и много крестьян, заподозренных в симпатиях к партизанам.

Друзья решили организовать побег. Ночью Горелкин схватился за жилог и стал с криками кататься по полу. Часовые итальянцы, не понимая в чем дело, вошли в сарай с фонарем. Из отлучили ударами булыжников по головам. Василий Конько снял с пояса жандарма ключи, открыл остальные двери элеватора. Все заключенные бежали.

Поступок друзей послужил им лучшей рекомендацией. Бежавшие с ними партизаны укрыли их в горы, к своим. Около года сражались друзья в одном из отрядов маршала Тито. Забойщик Василий Конько стал в отряде лучшим подрывником. Второй беглец, бывший монтер Рязанской электростанции Семен Агафонов, наладил в отряде мастерскую по ремонту трофейного оружия. Горелкин же стал заместителем командира по строевой части.

В десятках боев с немцами, с итальянцами, с четниками участвовали друзья. Здесь в горах героически погиб Семен Агафонов. С пулеметом в руках он прикрывал выход отряда из окружения. Он отстрелял до тех пор, пока четники не окружили его со всех сторон. Тогда Агафонов гранатой взорвал и себя, и нападавших на него врагов.

Оставшихся двух друзей не покидала мысль пробиться к своим, хоть от Красной Армии их отделяло тогда больше трех тысяч километров. Простившись с партизанами, они двинулись в путь.

Без особых приключений они миновали Югославию, прошли всю Венгрию и тут, недалеко от чехословацкой границы, наткнулись на мадьярский патруль. Василий был ранен в ногу, и Горелкин унес его на плечах в лес. Около месяца жили они в этом лесу, питаясь ягодами и рыбой, которую руками ловили в ручье, да кукурузными початками, заменявшими им хлеб. Потом, когда рана у Василия зажила, они перешли границу и снова очутились в славянской стране, где слова «Красная Армия» опять служили им надежным пропуском и открыли самые черствые, скупые сердца.

Непреодолимое обстоятельство изменило их планы. Словацкая горная деревушка, в которой они остановились почевать, не выполнила грабительских поставок, наложенных на нее правительством Тисо. На грузовиках приехали каратели. Они врывались в дома, хватали все, что в них было, и набивали машины. Мужчин арестовывали и сгоняли в сарай. На площади была произведена экзекуция. Крестьяне взялись за колья, за косы и вилы, и тут им пригодился боевой опыт двух русских: Василий и Константин помогли им внезапно атаковать отряд жандармов. Он был почти целиком уничтожен, арестованные освобождены. Половина деревни ушла в горы, и двое русских организовали их в партизанский отряд имени Красной Армии — один из многих отрядов, действовавших в Чехословакии.

Вскоре слава об этом отряде распространилась по всему району Рудных гор, где немцы пытались наладить добычу железа и меди. Он налетал на немецкие эшелоны, устраивал взрывы на шахтах, дезорганизовал работу рудников.

Этим летом героически погиб в Рудных горах словацкий партизан и русский донбасский шахтер Василий Конько. Партизаны стало известно, что немцы ведут в железных рудниках новое оборудование, целый новый завод. Конько сам решил взорвать эшелон. Он выбрал место на повороте дороги, где она шла над пропастью. Конько подкрался к самой линии, но часовой ходил в нескольких шагах, и ему никак не удавалось улучить минуту, чтобы заложить под рельс фугас. А поезд гудел, спускаясь с под'ема, рельсы постукивали, из-за поворота уже вырисовались фонари паровоза. Тогда Конько на глазах у часового ринулся вперед. Что он сделал— партизаны, наблюдавшие издали, не могли понять. Послышался страшный грохот, встрянувший горы, и в следующее мгновение и паровоз, и вагоны, медленно перевертываясь в воздухе, летели в пропасть.

Константин Горелкин, мой земляк, последний из трех друзей, бежавших из плена, остался в живых и продолжал воевать.

Рассказав о себе, земляк замолчал и стал прихлебывать из фаянсовой кружки прозрачное и терпкое пиво. Я тоже молчал и думал о русском, советском человеке, который весела, даже в самые трудные минуты своей жизни, остается русским, советским. Я увидел в Горелкине судьбу других, таких вот, как он, советских людей, пленены, но не покорившихся, и вот так же, как он, продолжающих борьбу с ненавистным врагом.

Б. ПОЛЕВОЙ.

Чехословакия.

(«Правда»).

Рязанская областная контора Заготскот

с глубоким прискорбием извещает, что 7 ноября 1944 года скончался старший ветврач облзаготскота

СТРЕГЕЛЕВ
Петр Андреевич.

Вынос тела 12 ноября в 12 часов дня из помещения Ряжгортелеграфа.

Рязанская межрайонная заготовительная контора заготживсырье

производит приемку пушнины и мехсырья (белки, зайца, лисицы и шкурки других пушных зверей).

Охотникам, сдающим пушнину, отпускаются охотобеспripасы (порох охотничий, дробь, пистоны и другие товары) по существующим нормам.

Приемные пункты находятся:
1) на Старом базаре в палатке,
2) на мясном рынке в палатке,
3) на Касимовке близ дер. Кальное в конторе.

Контора Заготживсырье также производит регистрацию охотничьих ружей и выдает билеты на право охоты.

АДРЕС РЕДАКЦИИ: Рязань, ул. Радищева, дом № 24 ТЕЛЕФОНЫ: ответ. редактора — 89, зам. отв. редактора — 9—19, отв. секретаря — 34, отделов: партийной жизни и пропаганды марксизма - ленинизма, рабселькоров и писем — 4—51, промышленного и сельскохозяйственного — 4—64, бухгалтерии и отдела объявлений—6—05, выпускающего — 1—68.

НБ04163 Заказ № 4801. Тираж 36180 экз. Рязанская типография.

Пролетарии всех стран, соединяйтесь!

СТАЛИНСКОЕ ЗНАМЯ

Орган Рязанского Обкома и Горкома ВКП(б), Областного и Городского Советов депутатов трудящихся

№ 225 (7930) | Вторник, 14 ноября 1944 г. | ЦЕНА 20 КОП.

СССР. имени В. И. ЛЕНИНА

Трудящиеся отвечают новыми успехами на доклад товарища Сталина

Доблесть и геройство советских женщин

Отмечая заслуги советских женщин и молодежи в Отечественной войне, товарищ Сталин в докладе о 27 годовщине Великой Октябрьской социалистической революции сказал:

«Навсегда войдут в историю беспримерные трудовые подвиги советских женщин и нашей славной молодежи, вынесших на своих плечах основную тяжесть труда на фабриках и заводах, в колхозах и совхозах. Во имя чести и независимости Родины советские женщины, юноши и девушки проявляют доблесть и геройство на фронте труда. Они оказались достойными своих отцов и сыновей, мужей и братьев, защищающих Родину от немецко - фашистских извергов».

В колхозе и совхозе, на фабрике и заводе, в МТС, школе — всюду героический труд наших славных советских женщин подтверждает слова великого Сталина.

С первых дней войны, проводив мужей и сыновей на фронт, советские женщины встали на самые трудные и ответственные участки производства. Они заменили мужчин и, преодолевая все трудности военного времени, показывают образцы сознательного и честного отношения к порученному делу.

Сколько труда, сколько заботы легло на плечи наших матерей, жен, сестер, невест в суровое военное время! Славные советские женщины, их руки в дни войны не знают усталости. Боевые подруги, они кормят, обувают, одевают героических фронтовиков, снабжают Красную Армию вооружением, обеспечивают бесперебойную работу в тылу, согревают лаской и заботой чудесных советских ребят.

На всю советскую страну прославилась женская тракторная бригада Рыбновской МТС Дарьи Матвеевны Гарманн. За годы Великой Отечественной войны она бессменно держит Всесоюзное первенство по выработке на колесный трактор. В этом году бригада выполнила пять годовых норм и сэкономила 10.025 килограммов горючего.

Анастасия Никитична Романова, колхозница сельхозартели имени Ворошилова, Сасовского района, работая на вязке снопов, давала по 10 и более норм. Она с напарницами напахивала по 125 копен в день.

— Когда я приходила в поле на вязку, — рассказывает Анастасия Никитична, — то прежде всего вспоминала о тяжком ратном труде, выпавшем на долю наших фронтовиков. И как бы мы ни напрягали силы, на войне во много раз труднее. Мы любим свою Родину, потому и работаем за десятерых.

В нашей области таких женщин десятки, сотни и тысячи. Трактористки Маруся Кострикина, Елена Уразова, Клавдия Клинковская, Екатерина Коновалова, мастер высоких урожаев Маруся Мордвинова, председатель колхоза «Путь Ильича» Милославского района, депутат Верховного Совета РСФСР Анастасия Сорокина, шлифовальщица завода «Рязсельмаш» Катя Кокорева, мастер Рина Базбелевская — все они проявились в дни войны своим стахановским трудом.

А сколько еще женщин, которые своим самоотверженным трудом в промышленности и на транспорте внесли неоценимый вклад в дело победы! Их сотни и тысячи, ими гордится каждый колхоз, совхоз, МТС, фабрика и завод. Они на своих плечах вынесли все невзгоды и тяжести суровых военных лет, их славит наша великая Родина.

Откуда у советской женщины женская кажется сила, энергия, воля к победе? Эту силу дала советской женщине родная советская власть, родная большевистская партия. Только при советской власти женщина в нашей стране получила все права наравне с мужчиной, стала полноправным хозяином своей страны, впервые в истории человечества познала радость свободного творческого труда.

И в трудный для Родины момент, когда коварный и злобный германский фашизм посягнул на нашу свободу и независимость, советская женщина встала на защиту завоеваний Октября. Никакие трудности войны не смогли сломить волю и советскую женщину. Героическая смерть Зои Космодемьянской, Лизы Чайкиной, героинь Краснодона воодушевляет всех советских девушек и женщин на беззаветное служение своему народу, являет пример верности и бесстрашия.

Любовь к Родине, горячий и живительный советский патриотизм — вот что является источником героизма и доблести советской женщины. Любовь к Родине и ненависть к захватчику вдохновляет советских женщин на трудовые и ратные подвиги.

Наша славная советская Родина победоносно завершает войну и выходит из тяжелых военных испытаний еще более сильной и мощной, окрепшей и закаленной. В дело победы советского народа над врагом большой вклад внесла и советская женщина своим трудом в тылу и борьбой на фронте. Советский народ, великая наша Родина-мать никогда не забудут труда и работ своих верных дочерей, которые, несмотря на трудности и лишения, с честью выполняют свой патриотический долг перед Родиной.

Красная Армия выполняет свою последнюю заключительную миссию — громит фашистского зверя в его логове. Пробил тот день, когда наше славное знамя победы будет развеваться над Берлином. И в выполнении этой великой задачи воинам Красной Армии, всему советскому народу помогут наши славные советские женщины.

БОЛЬШАЯ РАДОСТЬ

Радостная весть с быстротой молнии облетела все село.

— Говоришь, сам Иосиф Виссарионович прислал благодарность?

— Да, лично товарищ Сталин благодарит всех колхозников и колхозниц за заботу о Красной Армии и передает всем привет...

— А еще что сказано в телеграмме?

— А еще пишет, что просьба наша передать самолет летчику-земляку будет исполнена...

Разговоры о благодарности товарища Сталина целый день не сходили с уст колхозников сельхозартели «Большевик». Рано утром, в обед, поздно вечером члены артели приходили в правление, чтобы лично прочитать телеграмму от товарища Сталина.

— Значит, недаром, Алексей Григорьевич, старались, — говорили старики председателю артели т. Мутромскому. — Уж товарищ Сталин даром приветствия не пришлет...

— Верно, верно, старина, — отвечал председатель. — Только нельзя успокаиваться на этом. Знаете, какое мы время переживаем. Красная Армия всю советскую землю очистила от немцев, и товарищ Сталин сказал, что скоро иным победы мы водрузим над Берлином. Надо и нам не подкачать. С начала войны мы шли вперед, а сейчас уж тем более надо как следует помочь Красной Армии завершить разгром разбойников...

На митинг, посвященный благодарности товарища Сталина, собрались все, старые и малые. Выступали кружно, говорили мало, но дельно.

Выступали колхозницы Чекалина, Барсукова и другие. Говорили, что надо работать теперь еще лучше, всеми силами помогать Красной Армии. Но эти короткие и простые слова колхозников звучали как клятва бойцов, присягающих на верность Родине.

Да, это была клятва. За ней немедленно последовали живые дела.

Всего члены сельхозартели сдали сверх плана в фонд Красной Армии 8.500 пудов хлеба и 7.000 пудов картофеля. Это целый эшелон продовольствия — колхозный дар героическому фронту. А на митинге решили еще отправить в подарок Красной Армии 1000 пудов хлеба и 1000 пудов картофеля. Решили также внести в госбанк 100 тысяч рублей денег на покупку истребителя для летчика-земляка — дважды орденоносца Ивана Михайловича Бакулина. Это уже четвертый самолет от колхоза «Большевик». Три самолета и танк колхозы приобрели и послали фронту в прошлом году.

Тут же после митинга были внесены в госбанк деньги на самолет. А по широкой колхозной улице с флагами и песнями отправился обоз из 45 подвод с хлебом фронту.

Радостно было смотреть на эту картину, полную величия и силы колхозного строя, любви и верности крестьян своей Родине.

— Пусть трепещет окаянный Гитлер со своей бандой, — говорили старые внуки. — Ваши отцы б'ют в Берлин на своем танке, взлетят на своих самолетах. Пусть знает, бродяга, что такое колхоз, что такое большевик.

— А хлеб? — спросил малыш.

— Хлеб, сынок, теперь тоже оружие. Сейчас каждое зерно стреляет в Гитлера...

А. ЧУВАКИН.

Сараевский район.

Не успокоимся, пока не добиты гитлеровцы

РЯЖСК, 13 ноября. (По телефону). Доклад товарища Сталина вызвал у трудящихся района горячее желание работать еще лучше.

На митинге в сельхозартели «Солнце», посвященном докладу вождя, председатель колхоза тов. Дыкина сказала:

— Красная Армия освободила всю советскую землю от немецких захватчиков. Вещие слова товарища Сталина сбылись — настал и на нашей улице праздник.

Колхоз наш вотвремя справился с сельскохозяйственными работами, имеет хлебостаток. Мы выполнили сдачу хлеб и сверх плана. Но пока враг еще на мы не можем успокоиться, мы должны еще больше помогать Красной Армии. Я сдаю в фонд Красной Армии из личных запасов 4 пуда хлеба и 24 пуда картофеля.

Горячо поддержали колхозники своего председателя. Из личных запасов они сдали государству первые 60 пудов зерна.

С огромным под'емом прошло собрание и в артели «Ясная поляна». Горя желанием оказать наибольшую помощь фронту, колхозники также сдают хлеб из личных запасов. В первые дни поступило более 60 пудов зерна.

Члены сельскохозяйственной артели «Наш путь» давно выполнили свою первую заповедь и сдали в фонд победы 3.600 пудов хлеба. Обсудив доклад и приказ вождя, они обязались сдать еще 1.500 пудов хлеба.

Сдают хлеб в фонд Красной Армии колхозы имени Молотова, Грачевского сельсовета, имени Карла Маркса, «Заря революции», «8-е марта».

Наши новые обязательства

К празднику завод выполнил производственную программу на 129 процентов.

Собравшись на митинг, посвященный докладу и приказу товарища Сталина, коллектив завода взял на себя новые обязательства.

— Покажем Красной Армии выполнить ее последнюю заключительную миссию, — добить фашистского зверя в его собственном логове и водрузить над Берлином знамя победы,— заявили рабочие.

Они обязались к 1 января годовую производственную программу выполнить на 200 процентов.

Н. САФРОНОВ,

директор Рязанского ликеро - водочного завода.

ХЛЕБ ГОСУДАРСТВУ ИЗ ЛИЧНЫХ ЗАПАСОВ

САПОЖОК, 13 ноября. (По телефону). В районе проходит активное обсуждение доклада и приказа товарища Сталина. Колхозники и рабочие МТС заявляют о своем стремлении оказать еще большую помощь Красной Армии. Свои патриотические слова они подкрепляют делом.

Члены артели «Путь большевика» сдали государству хлеба в два раза больше, чем было установлено планом. В ответ на доклад вождя они развернули сдачу хлеба и картофеля из личных запасов. Уже отправлено государству более 420 пудов хлеба и 1.500 пудов картофеля.

Колхозники Фабричного сельсовета сдали из личных запасов в фонд победы более 1.200 пудов картофеля.

Слово железнодорожников

Колхозники станции Рязань-1 своими силами без затраты государственных средств подготовы все служебные и технические здания к зиме. Во внеурочное время стахановцы - лучшины заготовили 470 кубометров дров и свыше 900 метел.

В соревновании за сентябрь и октябрь станции заняла второе место по отделению. Лучшие люди — мастер формирования поездов 1 класса составитель тов. Артамонов, составитель тов. Козлов из месяца в месяц перевыполняют нормы выработки. На станции широко развернулось соревнование между сменами. Так, смена маневрового диспетчера тов. Кабанова и дежурного по станции тов. Фионова, занимавшая ранее третье место, завоевала в октябре первенство.

В ответ на призыв товарища Сталина коллектив станции обязался улучшить свою работу, полностью выполнить приказ Наркома о внедрении плановости в работе, применении параллельности операций в обработке поездов по технологическому процессу.

С. СУЧКОВ,

секретарь партбюро станции Рязань.

Будем работать не покладая рук

Оценка великого Сталина боевых подвигов фронтовиков и самоотверженного труда работников тыла вызвала новый под'ем в колхозах Рыбновского района.

Рыбновские колхозники немало сделали для фронта. Досрочно рассчитавшись с государством по хлебопоставкам и картофелепоставкам, они сдали сверх плана в фонд Красной Армии десятки тысяч пудов зерна, продолжают сдавать сверх плана картофель.

На митингах и собраниях колхозники единодушно заявляют:

— Будем работать не покладая рук, чтобы скорее пришел день, когда славное знамя победы поднимется над Берлином.

Охваченные горячим желанием усилить свою помощь фронту, колхозники сдают в фонд победы хлеб, картофель и овощи из личных запасов.

Обсудив доклад и приказ товарища Сталина, члены сельхозартели «Новая жизнь», Погинского сельсовета, приняли решение — сдать из личных запасов не менее 600 пудов капусты. Кроме того, колхоз сдаст еще 600 пудов капусты и 600 пудов картофеля. 1.140 пудов картофеля из личных запасов сдают колхозники артели «Труд». Новые обозы с хлебом, картофелем и овощами из личных запасов колхозников пошли на заготовительные пункты и из других сел.

В. РОЩУПКИНА.

В ответ на призыв вождя

С большим под'емом слушали указания и сотрудники Рязанского ремесленного училища № 1 доклад товарища Сталина о 27 годовщине Великой Октябрьской социалистической революции.

На призыв вождя учащиеся отвечают трудовыми делами. Токарная группа № 24 мастера т. Конькина произвела сверхплановое задание 9 и 10 ноября выполнила на 150 процентов, группа формовщиков за эти же дни выполнила по две нормы.

Г. ЗАЛОМИН,

зам. директора по политчасти ремесленного училища № 1.

Указ Президиума Верховного Совета СССР

О присвоении многодетным матерям почетного звания „Мать-героиня"

Присвоить почетное звание «Мать-героиня» с вручением ордена «Мать-героиня» и грамоты Президиума Верховного Совета СССР матерям, родившим и воспитавшим 10 и более детей:

1. Аланян Шора Аджамовне — колхознице, селo Анко Талишского района Армянской ССР.

2. Борисовой Елене Павловне — домашней хозяйке, город Кричев Белорусской ССР.

3. Бахвадзе Варваре Алексеевне — домашней хозяйке, город Тбилиси Грузинской ССР.

4. Восканян Маргарите Петросовне — колхознице, село Сарибан Артикского района Армянской ССР.

5. Геворкян Анжеи Матевосовне — домашней хозяйке, город Ленинакан Армянской ССР.

6. Голубевой Агафье Максимовне — домашней хозяйке, городской поселок Костюковка, Гомельской области, Белорусской ССР.

7. Довгалевой Анне Сергеевне — колхознице колхоза «Социалистический Шлях» Кричевского района Могилевской области Белорусской ССР.

8. Задорниной Татьяне Васильевне — колхознице, село Фиолетово Кироваканского района Армянской ССР.

9. Комберской Степаниде Васильевне — крестьянке, деревня Антоново Брянического района Молочненской области Белорусской ССР.

10. Логвинова Вере Константиновне — колхознице, селение Корцхеи Зугдидского района Грузинской ССР.

11. Мариосян Мираншу Сеираковне — домашней хозяйке, город Ереван Армянской ССР.

12. Нацвлишвили Марии Виссарионовне — колхознице, селение Макванети Мухаразевского района Грузинской ССР.

13. Новрой Ефросинье Михеевне — колхознице, деревня Михневичи, Калинковичского района Полесской области Белорусской ССР.

14. Придонавшиян Марии Давыдовне — колхознице, селение Сагурамо Михетского района Грузинской ССР.

15. Садовской Фекле Федоровне — колхознице, деревня Шинчи Калинковичского района Полесской, области Белорусской ССР.

16. Храброй Федоре Васильевне — домашней хозяйке, город Бельничи, Бельничского района Могилевской области Белорусской ССР.

Председатель Президиума Верховного Совета СССР М. КАЛИНИН.

Секретарь Президиума Верховного Совета СССР А. ГОРКИН.

Москва, Кремль.
11 ноября 1944 г.

Больше хлеба фронту, Родине!



ДОСКА ПОЧЕТА

По решению бюро Обкома ВКП(б) за досрочное выполнение государственного плана хлебозаготовок заносятся на Областную Доску почета районы:

16. БУРМИНСКИЙ — секретарь райкома ВКП(б) т. ТРОПИХИН, председатель райисполкома т. ХАБАРОВ, райуполномочкомзаг т. ШЕСТОВ.

17. МЕРЛИНСКИЙ — секретарь райкома ВКП(б) т. АНТИПИН, председатель райисполкома т. ГУДКОВ, райуполномочкомзаг т. ТРЕПАЛИН.

18. Б. КОРОВИНСКИЙ — секретарь райкома ВКП(б) т. ИСАЕВ, председатель райисполкома т. ДИВИСИЛОВ, райуполномочкомзаг т. ТЕРЕШКИН.

19. ЧУЧКОВСКИЙ — секретарь райкома ВКП(б) т. ГУСЕВ, председатель райисполкома т. РОЩУПКИН, райуполномочкомзаг т. МИЛОВ.

20. ТУМСКИЙ — секретарь райкома ВКП(б) т. ВОСКОБОЙНИКОВ, председатель райисполкома т. МИТИН, райуполномочкомзаг т. МАЙОРОВ.

21. КАСИМОВСКИЙ — секретарь райкома ВКП(б) т. НЕКРЫЛОВ, председатель райисполкома т. КАНАВИН, райуполномочкомзаг т. МИШИН.

От Советского Информбюро

Оперативная сводка за 12 ноября

В течение 12 ноября в Венгрии наши войска с боями овладели городом и железнодорожной станцией МЕЗЕКЕВЕШД, городом и железнодорожной станцией МОНОР, а также заняли более 30 других населенных пунктов, в том числе крупные населенные пункты ДЬЕРДЬ, ЯНОШХИДА, АЛАТЬЯН, ТАПИОДЬЕРДЬЕ, ТАПИОСЕЛЕ, РЕКЕТТЕШИ, ФАРМОШ, ШЕРЕГ и железнодорожные станции КИШ-МЕДЕ-РИ, ТАПИОСЕЛЕ, ФАРМОШ, БОЛДОГХАЗА.

Болгарские войска, действуя против немцев на территории Югославии, заняли город КУМАНОВО.

На других участках фронта — поиски разведчиков.

За 11 ноября наши войска подбили и уничтожили 15 немецких танков.

Оперативная сводка за 13 ноября

В течение 13 ноября в Венгрии наши войска с боями овладели городом и железнодорожной станцией ЯСАПАТИ, а также заняли несколько других населенных пунктов и среди них ЯСКИШЕР, ЯС-МАХАЛЬТИЛЕН, ТАПИОСЕНТМАРТОН, ТАПИОБИЧКЕ, ПАНД, КАВА, ЖИГЕРИ, БЕНИЕ и железнодорожные станции ПУСТА КЮРТ, ЯСКИШЕР.

На других участках фронта — поиски разведчиков.

За 12 ноября наши войска подбили и уничтожили 24 немецких танка.

* * *

В Венгрии наши войска с боями продвигались вперед. Северные города Сольнок советские пехотинцы и кавалеристы оказали важным опорным пунктом обороны противника и железнодорожной станцией Яскишер. Затем наши части совершили маневр, имевший для врага маневр и ворвались в город Ясапати. В результате удачного боя немецко-венгерский гарнизон города был разгромлен и в беспорядке отступил. Захвачены трофеи, в числе которых 17 орудий, 16 минометов, 40 пулеметов и склад боеприпасов.

Северо-западнее города Цеглед наши войска, продолжая упорное сопротивление противника, продвинулись вперед ко 10 километров. В течение дня гитлеровцы несколько раз переходили в контратаки, но были отброшены. Уничтожено свыше 1.200 немецких и венгерских солдат и офицеров. Пленные сообщают, что 20 венгерская пехотная дивизия, имевшая задачу остановить наступление советских войск на этом участке, разбита. Остатки этой дивизии сведены в один батальон.

В течение дня нашими войсками на разных участках взято в плен свыше 1000 солдат и офицеров противника.

* * *

В Восточной Пруссии наши войска вели огневой бой с противником. На одном участке вражеские пулеметы все время обстреливали советские позиции. Opудийный расчет старшего сержанта Комарова открыл огонь и подавил один за другим четыре пулемета. Разгневанные гитлеровцы открыли по орудию минометный огонь. Разлетелось несколько сильных взрывов. Огонь осколков и другие расположенные поблизости постройки. Выбежавшие из них немцы были обстреляны осколочными снарядами. Огневые точки противника были уничтожены.

Снайперы Н-ской части гвардии сержант Полинчук, гвардии сержант Полина и красноармеец Мороз за четыре дня истребили 13 гитлеровцев.

* * *

Северо-западнее города Ужгород отряд немцев пытался проникнуть в расположение наших войск. Несмотря на густой туман, советские бойцы во-время заметили гитлеровцев и отразили им путь отхода. Немецкий отряд полностью уничтожен. На другом участке группа разведчиков во главе со старшиной Ракитным почью подобралась к позициям противника. Разведчики ворвались во вражеский блиндаж и убили 10 немцев. Захватив в плен двух гитлеровцев, наши разведчики благополучно вернулись в свою часть.

* * *

На одном участке 1-го Украинского фронта наши подразделения предприняли разведку боем. Противник оказал упорное сопротивление и перешел в контратаку. Завязалась ожесточенная схватка. Советские бойцы отбросили противника, уничтожив при этом до 150 немецких солдат и офицеров. Захвачены трофеи.

* * *

Нашими кораблями и Балтийском море потоплены два немецких транспорта.

* * *

В Венгрии, на одном участке фронта, сдались в плен 200 солдат 20 полка 5 венгерской резервной дивизии во главе с лейтенантом Олайош. Пленный лейтенант Олайош рассказал: «В последних боях наш полк был наголову разбит. Особенно тяжелые потери понесли подразделения 2-го батальона. Русские обошли нас со всех сторон. Командир батальона — майор Молнар Габор куда-то исчез. Среди солдат началась паника. Они бросали оружие и разбегались во все стороны. Я понял, что положение безнадежно и приказал солдатам всех подразделений сложить оружие. Собралось 200 человек. Мы подняли руки вверх и пошли навстречу русским».

На другом участке фронта на сторону Красной Армии перешел в полном составе 201 отдельный батальон, приданный 23 венгерской дивизии. Всего сдалось в плен 520 солдат и офицеров. Командир батальона подполковник Густав Сентхираи заявил: «Я был адъютантом начальника оперативного отдела венгерского генерального штаба генерал - полковника Лайоша Бельди. Недавно немцы арестовали генерала Бельди. Я был отправлен на фронт и 27 октября назначен командиром батальона. Еще раньше я пришел к выводу, что дальнейшее сопротивление русским войскам бесцельно и бессмысленно. Не желая жертвовать жизнью своих солдат ради интересов немцев, я предложил батальону сдаться в плен. Мое решение было одобрено всеми офицерами. О солдатах и говорить не приходится. Они были очень рады и охотно сложили оружие».

ПАРТИЙНАЯ ЖИЗНЬ

Неправильный подход к воспитанию кадров

Нельзя сказать, чтобы Рязанский районный комитет партии совсем не занимался идейным воспитанием кадров. В районе для колхозных активистов созданы кружки по изучению книги товарища Сталина «О Великой Отечественной войне Советского Союза», секретари партийных организаций занимаются на семинаре, районные работники изучают историю партии. Как будто все благополучно: люди учатся соответственно своим знаниям и подготовке. Однако, это благополучие чисто внешнего порядка.

По воскресеньям секретари райкома партии, заведующие отделами райкома и райисполкома собираются в парткабинет и под строгим присмотром зав. отделом пропаганды т. Климаковой принимаются за учебу. По мнению бюро райкома и его отдела пропаганды, эти активисты изучают историю партии самостоятельно. На самом же деле это обычный кружок: лектор т. Терехова в течение часа читает лекцию, а затем спрашивает слушателей по пройденной теме. Руководящие районные работники превращены в школьников начальных классов, которые обязаны и являться в определенный час, и отвечать на вопросы учителя. Вредная и ненужная затея, давно осужденная Центральным Комитетом партии!

Кружковой метод, да и сами лекции, кстати, весьма низкого качества, далеко не удовлетворяют всех слушателей. Создавая кружок, районный комитет партии включил в него людей с различной общеобразовательной подготовкой, разным уровнем политических знаний.

Заведующий районо т. Кочетов имеет незаконченное высшее образование, инспектор по политпросветработе т. Михайлова окончила учительский институт, следователь т. Кокорина — юридический институт, старший зоотехник т. Левина также имеет высшее образование. Все они изучали историю партии в высшей школе.

Таких подготовленных товарищей среди слушателей немало. Для них посещение кружка является не только формальностью, но тормозит их рост и развитие. Им вполне по силам самостоятельное изучение первоисточников, отдельных произведений классиков марксизма-ленинизма. Они и желают этого. Но эти стремления товарищей парализуются требованием райкома партии об обязательном посещении кружка, в котором все еще изучают вторую главу «Краткого курса истории партии».

Видимо, бюро райкома партии основательно забыло постановление ЦК ВКП(б) «О постановке партийной пропаганды в связи с выпуском «Краткого курса истории ВКП(б)», в котором осуждена «бюрократически - административная практика механического, принудительного зачисления членов партии в кружки, неправильный взгляд на кружки как на единственную форму партийного просвещения». В нынешних условиях обучение кадров марксизму-ленинизму должно проходить проверенным на опыте методом самостоятельного изучения истории и теории большевистской партии.

Принудительная вербовка в кружок наносит ущерб делу глубокого, самостоятельного усвоения коммунистами основ марксизма-ленинизма, идейному росту партийных кадров. Это уже практически ощущается в районе в деле выращивания своих лекторов и докладчиков. В настоящее время районные докладчики выступают лишь с пересказом инструктивных докладов. На самостоятельную разработку тем докладчики не отваживаются, чувствуя недостаток своих знаний.

Районному комитету партии следует решительно и смело организовать своих районных активистов на самостоятельное изучение первоисточников, помогая им консультациями и чтением квалифицированных лекций по теоретическим вопросам и отдельным произведениям классиков марксизма-ленинизма.

А. ДЕВЯТОВ.

В Букрине не уделяют внимания пропаганде и агитации

Алексей Петров приехал в райцентр рано. До 11 часов он побывал в райисполкоме, райзо, сберкассе, а потом решил зайти в парткабинет, проконсультироваться по вопросу о диалектическом и историческом материализме.

— Сегодня вы не получите консультацию, — разъяснила ему библиотекарша т. Терехова. — Заведующий парткабинетом уехал в колхоз.

Алексей Петров стал искать заведующего отделом пропаганды и агитации т. Марина. Но и его не нашел. В райкоме партии сообщили, что он тоже в колхозе.

Так и пришлось уезжать т. Петрову из райцентра, не получив никакой консультации.

В парткабинете редко можно застать заведующего т. Калуцкого или других работников отдела пропаганды и агитации. Днями парткабинет бывает вовсе закрыт.

— Ничего не поделаешь, — говорит секретарь райкома ВКП(б) т. Тропихин. — Прихожая парткабинета является частной квартирой. А когда хозяйка уходит куда-нибудь, то закрывает квартиру и парткабинет.

Последнее время в парткабинете почти не бывает посетителей. Да и ходить туда не зачем. Там не только трудно получить консультацию, но нельзя даже узнать об опыте работы лучших людей района. А для агитаторов такой материал необходим.

Букринским руководителям также некогда наладить работу школы партийного актива, проводить семинары секретарей парторганизаций и руководителей агитколлективов.

При райкоме ВКП(б) имеется группа докладчиков в составе 18 человек, но с докладами из них выступают очень немногие. Секретари райкома партии тт. Тропихин и Чижов тоже забыли, когда они выступали последний раз перед сельским населением.

— Некогда!

Этим ходким словом отмахиваются руководители Букринского райкома партии, когда заходит разговор о партийной пропаганде.

И. СЕРЕЖЕЧКИН.

В ОБЛИСПОЛКОМЕ

Об итогах социалистического соревнования колхозов области по развитию общественного животноводства за второй период 1944 года

Рассмотрев итоги областного социалистического соревнования колхозов области по развитию общественного животноводства за второй период этого года — по состоянию на 1 октября, исполнительный комитет Рязанского областного Совета депутатов трудящихся решил:

Оставить переходящее Красное знамя Облисполкома:

За колхозом имени 1 мая, Никуличинского сельсовета, Рязанского района (председатель колхоза И. М. Павлушин, зав. фермой И. С. Лукашев). В колхозе с 1 января 1944 года увеличилось поголовье крупного рогатого скота на 22 процента, свинопоголовья — на 54 процента, овец—на 21 процент. Сохранено полученного молодняка — телят — на 100 процентов, ягнят — на 97 процентов, жеребят—90 процентов, поросят—99 процентов. Годовой план надоя молока выполнен на 101 процент;

за колхозом имени Чкалова, Пителинского района (председатель колхоза М. М. Иванушкин, зав. фермой И. С. Мишалов). В колхозе с 1 января 1944 года увеличилось поголовье крупного рогатого скота на 23 процента, овец — на 47 процентов, свиней—на 69 процентов, лошадей—на 3 процента. Полученный приплод молодняка по всем видам скота полностью сохранен, годовой план надоя молока выполнен на 107 процентов.

Вручить переходящее Красное знамя Облисполкома и выдать денежные премии по 5 тысяч рублей:

колхозу «Борьба», Спасского района (председатель И. А. Полетайкин, зав. фермой А. Ф. Фролова), отобрав его у колхоза «8 Марта», этого же района;

колхозу имени Ленина, Кузьминского сельсовета, Рыбновского района (председатель колхоза В. С. Говорушкин, зав. фермой Т. П. Карасева), отобрав его у колхоза имени Хрущева этого же района;

колхозу «Достижение», Ижевского района (председатель тов. Г. Ф. Симкин, зав. фермой тов. А. Симкин), отобрав его у колхоза «Большевик», того же района.

Облисполком отметил хорошую работу по развитию животноводства и сохранению молодняка следующих колхозов:

«Новый путь», Карцевского сельсовета, Рязанского района (председатель т. Агафонов), «Пролетарский путь», Спасского района (председатель т. Спиркин), «Фундамент социализма», Шиловского района (председатель т. Савушкин), «Смычка», Шиловского района (председатель т. Ефремова), «Новый путь», Шиловского района (председатель т. Нумцов), «Родник», Шиловского района (председатель т. Ермилов), «Новый путь», Рыбновского района (председатель т. Шишков), имени Кагановича, Пителинского района (председатель т. Сморчков), имени Кагановича, Знаменского сельсовета, Пителинского района (председатель т. Жуков), «Красное знамя», Пителинского района (председатель т. Николаев), «Сасовская сельхозартель», Сасовского района (председатель т. Чиненов), имени Степана Разина, Семионовского района (председатель т. Кошкин), имени Кагановича, Старожиловского района (председатель т. Денисов), «Свободный сокол», Трубетчинского района (председатель т. Ланских), «Смелый труд», Семионовского района (председатель т. Анискин), имени Молотова, Клепиковского района (председатель т. Куликова).

О дроволесозаготовках и безответственных руководителях

Наша область поставляет дрова Москве и железнодорожному транспорту. Сейчас наступил ответственный момент в выполнении осенне - зимнего задания. Однако руководители некоторых районов безответственно относятся к выполнению плана мобилизации рабочих на дроволесозаготовки.

По плану Облисполкома Кадомский район должен дать Октябрьскому мехлесопункту 75 возчиков и 60 лесорубов. Своевременно выполнить это задание район имеет все возможности. Но председатель райисполкома тов. Пономарев и зав. отделом мобилизации тов. Агеева формально отнеслись к этому заданию, в результате чего мобилизация населения затянулась и выполнение плана дроволесозаготовок осенне - зимнего сезона стоит под угрозой срыва.

Долгие сборы мобилизованных в районе проходят потому, что здесь снисходительно относятся к нарушителям дисциплины. Председатели некоторых колхозов не высылают людей и лошадей. Так поступают председатель колхоза имени Кирова тов. Кузин и колхоза «Красный партизан» тов. Протасов. А руководители райисполкома вместо того, чтобы наказать недисциплинированных председателей колхозов, занялись уговорами. Все это привело к тому, что район не выполнил в срок задания.

По решению Облисполкома и Обкома ВКП(б) ряд районов, в том числе Желтухинский, Можарский и Сапожковский должны мобилизовать на погрузку рабочих Первомайскому лесоскладу «Главснаблеса». Срок мобилизации давно прошел, а от Желтухинского района вместо 40 прибыло только три человека. Лишь двух человек дал Сапожковский район. Не выполнил задания и Можарский район. Вся работа по подбору и отправке рабочих на дровозаготовки в этих районах сводится к телефонным разговорам заведующих отделами мобилизации райисполкомов с председателями колхозов и сельсоветов.

Надо в ближайшие же дни принять все меры к тому, чтобы выполнить план мобилизации людей на дроволесозаготовки.

П. ЯНИН.
Е. БОЛЬЩАКОВ.

Англо-советско-американское коммюнике об участии Франции в Европейской Консультативной Комиссии

11 ноября 1944 года Чрезвычайные и Полномочные Послы Советского Союза, Великобритании и Соединенных Штатов Америки А. Е. Богомолов, г. Дафф Купер и г. Кафри сделали совместное заявление Министру Иностранных Дел Временного Правительства Французской Республики г-ну Бидо о том, что их Правительства согласованно решили пригласить Временное Правительство Французской Республики принять участие в работах Европейской Консультативной Комиссии, находящейся в Лондоне, в качестве четвертого постоянного члена этой Комиссии.

Послы СССР, Великобритании и США выразили г-ну Бидо свою уверенность в том, что сотрудничество представителей их стран в Европейской Консультативной Комиссии с их французским коллегой даст хорошие результаты и послужит делу подготовки прочного и длительного мира в общих интересах демократии, порядка и справедливости.

Военные действия в Западной Европе

ЛОНДОН, 13 ноября. (ТАСС). В сообщении штаба верховного командования экспедиционных сил союзников говорится:

Войска союзников продолжают наступление в районе Нанси-Мец и продвинулись к востоку от Понт-а-Муссон. Бронетанковые и пехотные части достигли пункта в 7 милях от Дьеза. Другие части союзников находятся в Шато Бреане, в Бальансе и к северу от Шато Салэн. Бронетанковые части форсировали реку Нид Франсе и сейчас находятся в Анри.

В районе Кенигсмаркера пехотные подразделения союзников в результате контратаки восстановили занимавшуюся ими линию и усилили свои позиции на вновь занятом предмостном укреплении на реке Мозель, ниже Тионвиля. Далее к югу войска союзников несколько продвинулись к западу от Сен-Дье и к востоку от Брюйера.

ЛОНДОН, 13 ноября. (ТАСС). В сообщении штаба вооруженных сил союзников на Средиземноморском театре военных действий говорится, что в Италии в прибрежном секторе английские танковые и пехотные части 8-й армии форсировали канал Гиана южнее Равенны. Северо-западнее города Форли войска союзников также продвинулись, несмотря на очень сильное сопротивление противника. На остальных участках положение без изменений.

Пребывание Черчилля и Идена в Париже

ЛОНДОН, 12 ноября. (ТАСС). Как передает корреспондент агентства Рейтер из Парижа, Черчилль, де Голль, Иден и ряд советников совещались в течение двух часов. Во время этого совещания, как указывается в официальном коммюнике, имел место широкий обмен взглядами.

Как передает английское министерство информации, в числе лиц сопровождающих премьер - министра Черчилля во Франции, находятся также начальник имперского генерального штаба фельдмаршал Алан Брук и военный помощник секретаря военного кабинета генерал Исмей.

СЛУХИ О БОЛЕЗНИ ГИТЛЕРА

СТОКГОЛЬМ, 13 ноября. (ТАСС). Газета «Афтонбладет» пишет: «Осведомленные круги сообщают, что Гитлера постиг удар, ограничивший способность речи и парализовавший правую сторону его тела. Германское министерство иностранных дел приказало немецким миссиям за границей в случае запросов отвечать, что здоровье Гитлера вполне нормальное».

Гитлеровцы укрывают в Аргентине награбленные капиталы

НЬЮ-ЙОРК, 12 ноября. (ТАСС). Агентство Оверсис Ньюс передает, что гитлеровские главари продолжают переводить крупные суммы денег в аргентинские банки. Сообщают, что Геббельс перевел в один из банков Буэнос-Айреса, находящийся под немецким контролем, 1.850 тысяч долларов в американской валюте, причем этот вклад был сделан Геббельсом на имя подставного лица. Риббентроп внес в аргентинский банк крупную сумму денег на имя своего родственника, который недавно получил для него 500 тысяч долларов из швейцарского банка. Командующий германским флотом адмирал Дениц перевел в Аргентину крупные капиталы, точная сумма которых не установлена. Эти деньги Дениц внес на имя своего родственника Эдмунда Вагенинехта, который является владельцем одной из крупнейших экспортно - импортных фирм в Аргентине. Руководитель гитлеровского так называемого «трудового фронта» Лей недавно купил в Аргентине большую плантацию, причем эта сделка заключена на имя некоего Франца Борсемана.

Ссылаясь на заявление одного аргентинского генерала, занимающего крупный пост, агентство указывает, что германские фонды в Аргентине, включая довоенные капиталовложения, в настоящее время достигли 750 миллионов долларов. Во время войны эти капиталовложения увеличились в связи с проникновением в Аргентину германского капитала через Испанию и Швейцарию. Гитлеровские главари захватили в свои руки на миллионы долларов аргентинские ценные бумаги, принадлежавшие лицам, находившимся в оккупированной немцами Европе. В настоящее время эти награбленные гитлеровцами ценные бумаги отправлены в Буэнос-Айрес на сохранение.

Венгерский золотой запас вывезен в Германию

ПАРИЖ, 13 ноября. (ТАСС). Как сообщает парижское радио, по полученным сведениям венгерский золотой запас вывезен в Германию. В Германию вывозится также оборудование крупнейших промышленных предприятий Венгрии.

Экономическая победа над врагом

Когда 22 июня 1941 года 170 отборных немецких дивизий вероломно переступили нашу границу и ринулись в глубь советской земли, вместе с ударом главных сил гитлеровских армий на наше государство обрушилась вся военно-экономическая машина Германии. То была тогда грозная сила. У вражеской армии оказалось количественное превосходство в ряде важных видов боевой техники, а промышленность Германии снабжала свои войска таким количеством самолетов и танков, какого не производило тогда ни одно государство. Агрессивная гитлеровская Германия напала на миролюбивый Советский Союз, будучи вооруженной до зубов.

В докладе 6 ноября товарищ Сталин вскрыл историческую закономерность этого факта. «...Заинтересованные в новой войне агрессивные нации, как нации, готовящиеся к войне в течение длительного срока и накапливающие для этого силы, бывают обычно — и должны быть — более подготовлены к войне, чем нации миролюбивые, не заинтересованные в новой войне».

Германские империалисты задолго до войны мобилизовали свою промышленность. К тому же немецким разбойникам удалось захватить производительные силы и запасы военного имущества, производственный аппарат, сырье, топливо, материалы почти всей Европы.

Красная Армия одна вышла навстречу миллионным полчищам немецких фашистов. Труженики советского тыла вступили в единоборство с военной экономикой разбухшей от награбленного Германии.

То было величайшее из испытаний, каким подвергся Советский Союз за все годы, протекшие со времени Октябрьской социалистической революции. Гитлеровская Германия пыталась отнять у народов СССР их всемирно - исторические завоевания. Немецкие фашисты угрожали самому существованию свободных народов СССР, их независимости, их культуре. Над нашими народами нависла угроза порабощения.

Теперь эта угроза ликвидирована. Ликвидирована окончательно. Советская страна очищена от гитлеровских мерзавцев. Очищена навсегда.

Изгнав немцев из пределов советской земли, Красная Армия доблестно выполнила свой долг перед Родиной. Но она это могла сделать и сделала благодаря тому, что ее «беззаветно поддерживала с тыла вся наша страна, все народы нашей страны» (И. Сталин).

Тяжелое бремя войны легло на плечи советского государства. Миллионы людей пришлось оторвать от мирного труда и направить на фронт. Огромные материальные средства, предназначавшиеся для мирного строительства, были переключены на нужды войны. Значительные и экономически важные районы страны подверглись немецкой оккупации. Наша страна временно лишилась районов, в которых добывалась большая половина каменного угля, где выплавлялось около двух третей советского металла. Немцы захватили плодородные поля Украины, Дона и Кубани. То была очень тяжелая пора.

Продвижение германских войск к Москве, к Ленинграду, к Волге крайне осложняло работу советской промышленности. Фронт требовал все больше вооружения и боеприпасов, а многие сотни заводов находились лишь в процессе эвакуации, перебрасывались с запада на восток. Возникали беспримерные трудности, но они не могли сломить и не сломили нашу страну, наш народ.

В кратчайшие сроки была восстановлена эвакуированная промышленность. Многие сотни предприятий наладили выпуск военной продукции. В военное время были заложены и построены тысячи заводов, фабрик, шахт, электрических станций. Миллионы новых рабочих, главным образом женщин, юношей и девушек, пришли в промышленность и на транспорт. Вдохновляемые партией Ленина — Сталина, рабочие, крестьяне, интеллигенция нашей страны преодолевали все трудности, повышали производительность труда и изо дня в день увеличивали выпуск продукции, необходимой для фронта. Социалистический строй дал нашему народу великую и непреоборимую силу.

На протяжении военных лет беспрерывно увеличивался выпуск боевой техники. Сейчас наши заводы выпускают в несколько раз больше танков, самолетов, орудий, минометов, боеприпасов, чем в начале войны. Быстро оправляется от тяжелых потерь наше сельское хозяйство. Советский железнодорожный транспорт сумел обеспечить нужды фронта, одновременно обслуживая возросшие потребности развивающегося военного хозяйства. С такой нагрузкой едва ли справился бы транспорт любой другой страны. Это ясно показало, что экономическая основа советского государства несравненно более жизнеспособна, чем экономика вражеских государств.

В суровые годы войны советский тыл неуклонно набирал силы. Росла промышленность на востоке и в центре страны. Красная Армия одну за другой освобождала оккупированные немцами территории. Восстанавливая разрушенное хозяйство на освобожденных землях, наше государство получало и получает дополнительные массы металла, топлива, хлеба. Непрерывный под'ем советской военной экономики шел одновременно с нарастающим ослаблением германского тыла. Уровень промышленного производства Германии сейчас значительно ниже того, каким он был в начале войны. Экономика Советского Союза идет вверх. Экономика Германии катится вниз, к пропасти.

С величайшей гордостью восприняла наша страна замечательные слова великого Сталина, в которых дан победный итог героическим усилиям нашего народа:

«Подобно тому, как Красная Армия в длительной и тяжелой борьбе один на один одержала военную победу над фашистскими войсками, труженики советского тыла в своем единоборстве с гитлеровской Германией и ее сообщниками одержали экономическую победу над врагом».

Основы этой победы заложены в социалистическом строе, в социалистической системе хозяйства. Основы этой победы заложены годами социалистического строительства.

Ключ к этой победе лежал в ленинско - сталинской политике индустриализации нашей страны, в сталинских пятилетках, в ликвидации вековой технической отсталости нашего государства, в завоевании технико-экономической независимости СССР.

Когда партия Ленина—Сталина поднимала народные массы на выполнение трех пятилетних планов, она заботилась о том, чтобы Советский Союз превратился в страну могучей обороноспособности, в страну, готовую ко всяким случайностям.

Когда партия Ленина — Сталина перестраивала по - социалистически сельское хозяйство нашей страны, она знала, какие великие силы крестьянства будут вызваны к жизни, как упрочится советская власть, как возрастет экономическая и военная мощь нашей Родины.

Экономическая победа над врагом была завоевана благодаря массовому героизму советских людей. Плоды морально - политического единства советского общества с особенной силой сказались во время войны. Наша Родина никогда не забудет великого трудового подвига рабочего класса в нынешней войне, неоценимого вклада нашей интеллигенции в дело разгрома врага, активной помощи колхозного крестьянства Красной Армии в достижении победы над гитлеровской Германией. Наша Родина никогда не забудет беспримерных трудовых подвигов советских женщин и нашей славной молодежи. Они заменили своих отцов и сыновей, мужей и братьев, защищающих Родину с оружием в руках. Они вынесли на своих плечах основную тяжесть труда на фабриках и заводах, в колхозах и совхозах.

Слова товарища Сталина об экономической победе над врагом труженики советского тыла восприняли как высокую оценку своего самоотверженного труда. Сталинская похвала — наилучшая для нас награда, — говорят советские люди.

В приказе Верховного Главнокомандующего от 7 ноября говорится: «Красная Армия и советский народ готовы нанести новые уничтожающие удары по врагу». Готовность нашего народа к последней решающей битве с врагом сказывается в новом под'еме напряженного труда на заводах, шахтах, на железных дорогах, в колхозах, на новостройках. По всей стране происходят многолюдные митинги и собрания рабочих, крестьян, интеллигенции. Со всех концов страны доносятся в Москву голоса о горячем желании досрочно выполнить производственные планы, о стремлении быстрее восстановить разрушенное хозяйство на освобожденных территориях, о готовности снабдить Красную Армию и население еще большим количеством промышленных и сельскохозяйственных продуктов. Начинается новая трудовая перекличка миллионов советских людей, зарождается новое соревнование за дальнейшее усиление помощи фронту.

Красная Армия готовится к решающему наступлению на логово фашистского зверя. Как и на протяжении всей войны, в ногу с Красной Армией идет весь наш народ. Его воля: приблизить час победоносного окончания войны. Его воля: разгромить гитлеровскую Германию в кратчайший срок. Его воля: завоевать полную победу.

Так и будет!

(Передовая «Правды» за 12 ноября).

Хроника

Президиум Верховного Совета СССР назначил тов. **Горелкина** Николая Васильевича Чрезвычайным и Полномочным Посланником СССР в Уругвае.

ИЗВЕЩЕНИЕ

16 ноября, в 8 часов вечера, в помещении 1-й консультации состоится заседание Рязанского научно - медицинского общества с повесткой дня:

Доклад доктора Соколова на тему: «Нервно - психические заболевания».

Ответ. редактор К. ПОЗДНЯКОВА.

РЯЗАНСКАЯ ШВЕЙНАЯ ФАБРИКА № 1

производит набор учеников швей и механиков обоего пола в возрасте от 14 лет. Условия обучения: зарплата ученика, рабочая карточка, питание в столовой, снабжение спецодеждой, имеется магазин ОРС'а. Там же требуется кассир - инкассатор. Обращаться: Рязань, ул. Фурманова, д. 32.

РЯЗАНСКИЙ ЗООТЕХНИКУМ

приглашает на работу двух ветврачей преподавателей, одного агронома на заведывание учебным хозяйством, секретаря учебной части и зав. столовой. Квартирой и столовой обеспечиваются. Обращаться: почт. отд. Варские, Солотчинского района.

Занятия на подготовительном отделении Рязанского учительского института начнутся 15 ноября 1944 г. в помещении института.

ДИРЕКЦИЯ.

АДРЕС РЕДАКЦИИ: Рязань, ул. Радищева, дом № 24 ТЕЛЕФОНЫ: ответ. редактора — 89, зам. отв. редактора — 9—19, отв. секретаря — 34, отделов: партийной жизни и пропаганды марксизма - ленинизма, рабселькоров и писем — 4—51, промышленного и сельскохозяйственного — 4—64, бухгалтерии и отдела объявлений—6—05, выпускающего — 1—68.

НБ04165 Заказ № 4818 Тираж 36180 экз. Рязанская типография.

Пролетарии всех стран, соединяйтесь!

СТАЛИНСКОЕ ЗНАМЯ

Орган Рязанского Обкома и Горкома ВКП(б), Областного и Городского Советов депутатов трудящихся

№ 226 (7931) | Среда, 15 ноября 1944 г. | ЦЕНА 20 КОП.

Публичная библиотека С.С.С.Р. имени В. И. Ленина

Всегда быть достойными своих отцов и братьев

В докладе о 27 годовщине Великой Октябрьской социалистической революции товарищ Сталин дал высокую оценку героической работе советской молодежи. Юноши и девушки проявляют доблесть и геройство на фронте труда. Они оказались достойными своих отцов и братьев, защищающих Родину от немецко-фашистских извергов.

«Если Красная Армия смогла успешно выполнить свой долг перед Родиной и изгнала немцев из пределов советской земли, то она сделала это благодаря тому, что ее беззаветно поддерживала с тыла вся наша страна, все народы нашей страны. Самоотверженная работа всех советских людей — рабочих, крестьян, интеллигенции, равно как руководящая деятельность наших государственных и партийных органов проходила в истекшем году под знаменем — «все для фронта». (И. Сталин).

Советские люди отказывали себе во многом необходимом, шли сознательно на серьезные материальные лишения, лишь бы фронту всего хватало — и оружия, и хлеба. Вместе со всем народом советская молодежь пережила и преодолела беспримерные трудности нынешней войны.

Перед лицом Родины, перед лицом народа комсомольцы и советская молодежь поклялась товарищу Сталину: наши сердца не будут знать покоя, пока хоть один немец топчет нашу землю; наши руки не будут знать отдыха, пока продолжается эта великая борьба, наш мозг не будет знать усталости, пока интересы Родины требуют от нас неустанного труда. Ни одна дорога не покажется нам трудной, ни одна дорога не покажется непреодолимой.

И молодежь делала все, чтобы сдержать свое слово. Не считаясь с трудностями, безустали работают и в промышленности, и в колхозах, и на транспорте, и в лесу молодые патриоты советской Родины. Сколько их в дни войны стало за станки, плуги, трактора, комбайны. Они заменили своих отцов, братьев ушедших с оружием в руках защищать свою родину.

Октябрина Казбелевская. Она училась в средней школе, мечтала быть педагогом. Началась война, и она пришла на завод «Рязсельмаш». От рядовой стержневщицы она выросла до мастера цеха. За честный, самоотверженный труд Правительство наградило ее медалью «За трудовую доблесть».

В дни войны пришел на завод Юрий Ежов. Теперь он возглавляет бригаду слесарей-монтажников. Его бригада лучшая на заводе.

— Бейте немцев сильнее и беспощаднее, истребляйте их, как бешеных собак, — пишет своим братьям и сестре на фронт комсомолец молодой рабочий деревообделочного завода Белов. По три с лишним нормы выполняет он за смену.

— Сам не могу бить немцев, так помогу другим сделать это. До тех пор не успокоюсь, пока враг не добит, — говорит токарь инвалид Отечественной войны Николай Чирков. 8 — 10 норм выполняет он за смену.

«Армия не может воевать и побеждать без современного вооружения. Но она не может также воевать и побеждать без хлеба, без продовольствия». Это хорошо понимают девушки звена Шуры Оводковой из колхоза «Новый хутор», Сараевского района, собравшие в этом году по 18 центнеров зерновых и по 410 центнеров картофеля с гектара. Это хорошо понимают Алексей Лукашин, Аня Морозова — пахари колхоза «Новый путь», Рязанского района. В своем труде они стараются быть достойными героических подвигов фронтовиков, а потому так и работают. 40 гектаров вспахала Аня на однолемешном плуге. С сознанием, что их труд нужен Родине, работают молодые трактористки бригады Лены Уразовой. Более 4 тысяч гектаров вспахали они за сезон и сэкономили более 10 тысяч килограммов горючего.

Велика и беспредельна любовь советской молодежи к своей Родине. Во имя ее свободы и своего светлого будущего героически сражаются молодые воины. Немеркнущей славой овеяны имена юных героев, отдавших свою жизнь за честь и свободу Родины. Память о Зое Космодемьянской, Александре Чекалине, героях Краснодона, Александре Матросове навсегда останется в сердцах народа. Во имя Родины все новые и новые подвиги в бою и труде совершает советское юношество.

Трудности войны не ослабили, а еще больше закалили нашу молодежь. Она полна решимости напрячь все силы для окончательного разгрома немецких захватчиков. Наш народ смело может гордиться своей молодежью.

Всеми своими завоеваниями комсомол и молодежь обязаны большевистской партии и ее вождю товарищу Сталину, воспитавшим молодежь в духе любви и верности своей Родине, жгучей ненависти к врагам, готовности не пожалеть ни жизни, ни сил за дело советского народа.

Все свои силы советский народ отдает, чтобы быстрее одержать окончательную победу над врагом. Святой долг советской молодежи — неустанно и самоотверженно помогать в этом своему народу.

Товарищ Сталин дал высокую оценку работе советской молодежи. Слова вождя вселяют новые силы в сердца наших юношей и девушек. Эта похвала ко многому обязывает советскую молодежь. Мы должны быть всегда и во всем достойны высокой оценки, данной товарищем Сталиным.

Советская молодежь, все силы, все знания отдадим борьбе за окончательную победу над врагом!

Развернем соревнование за дальнейшее усиление помощи фронту

ОТВЕТ ДЕЛОМ

БУКРИНО, 14 ноября. (По телефону). Доклад и приказ товарища Сталина вызвали среди тружеников колхозной деревни новую волну политической и производственной активности.

Досрочно выполнив план хлебопоставок и сдав значительное количество хлеба сверх плана, колхозники района обязались еще вывезти в фонд Красной Армии много картофеля, овощей и 400 тонн зерна.

Принятые обязательства незамедлительно подкрепляются практическими делами. Колхозники сельхозартели имени Калинина уже вывезли 30 тонн зерна и завершают сдачу в фонд Красной Армии 40 тонн картофеля и овощей.

Успешно выполняет принятые обязательства колхоз имени Димитрова, который обязался сдать для Красной Армии еще 10 тонн зерна и 15 тонн овощей.

С большим под'емом прошло собрание, посвященное обсуждению доклада товарища Сталина, в колхозе имени Горького, Мосоловского сельсовета. Выступивший председатель артели тов. Овечкин сказал:

— Красная Армия вышибла врага из пределов нашей Родины. Доклад и приказ товарища Сталина зовут нас к новым победам. Мы должны добить фашистское зверье в их собственном логове. Для этого святого дела не пожалеем ничего.

Колхозники этой артели решили сдать в фонд Красной Армии еще 7 тонн хлеба и 7 тонн картофеля.

С. МАРИН.

В сталинский фонд победы

В колхозном клубе собрались старики, жены фронтовиков, подростки, чтобы обсудить исторический доклад товарища Сталина о 27 годовщине Великой Октябрьской революции. Председатель артели коммунист Жижов держал немногословную речь.

— Товарищ Сталин дал высокую оценку трудовым делам колхозного крестьянства и поставил перед советским народом задачу: добить врага в его же собственной берлоге, водрузить над Берлином знамя победы. Так отдадим все свои силы, чтобы наша доблестная Красная Армия успешно выполнила эту благородную миссию.

Затем выступили заведующий МТФ тов. Святов, лучшая звеньевая колхоза тов. Никулина и другие. Все они говорили об усилении помощи Красной Армии, о том, чтобы уже теперь развернуть подготовку к весеннему севу.

На собрании было принято решение: сдать в сталинский фонд победы 600 пудов хлеба, 360 пудов картофеля и напрячь все силы для завоевания высокого урожая в 1945 году.

(Наш корр.).

Колхоз «Прожектор», Н.-Деревенского района.

Во имя окончательной победы

Состоялся митинг рабочих Рязанского холодильника, посвященный докладу товарища Сталина. В своем выступлении директор т. Конашко сказал:

— Товарищ Сталин подвел итоги исторических побед Красной Армии. Эти победы Красная Армия одержала потому, что ее беззаветно поддерживала вся страна, все труженики советского тыла. Но чтобы окончательно добить врага, нужно дальнейшее напряжение всех сил.

В ответ на доклад вождя коллектив рабочих обязался до 5 декабря выполнить годовой план на 110 процентов, до конца года дать сверх плана продукции на 300 тысяч рублей, на 5 процентов повысить производительность труда.

Еще 30 тысяч пудов хлеба в фонд Красной Армии

Новое обязательство рыбновских колхозников

РЫБНОЕ, 14 ноября. (По телефону). Вчера здесь состоялось районное совещание председателей колхозов, обсудившее вопрос о практических задачах по выполнению доклада и приказа товарища Сталина.

Совещание прошло с исключительным под'емом. Выступившие председатели колхозов говорили о новой мощной волне патриотического под'ема колхозного крестьянства.

— Мы сдали сверх плана в фонд Красной Армии 7 тысяч пудов хлеба, — заявил председатель пальновского колхоза им. Хрущева т. Афанасьев. Теперь для окончательного разгрома врага сдаем для Красной Армии еще 1.800 пудов зерна.

— Наши колхозники, — сказал председатель ходынинского колхоза «Путь Ленина» т. Соколов, — в текущем году полностью погасили задолженность прошлых лет и досрочно рассчитались по зернопоставкам. Сдав сверх плана 1.525 пудов зерна, в ответ на доклад товарища Сталина сдаем еще 610 пудов хлеба.

Много хлеба сверх плана сдают колхозники и других артелей.

Участники совещания приняли письмо товарищу Сталину, в котором рассказывается о помощи фронту колхозниками и колхозницами Рыбновского района. Досрочно выполнив первую заповедь, рыбновцы сдали в фонд Красной Армии сверх плана 90 тысяч пудов зерна и 27 тысяч пудов картофеля.

— Воодушевленные вашим, товарищ Сталин, докладом и приказом, — говорится в письме, — мы обязуемся еще сдать для дела окончательного разгрома врага 30 тысяч пудов хлеба.

В районе широко развернулась сдача картофеля и овощей из личных запасов колхозников. В среднем каждая колхозная семья сдает в фонд победы по 1 центнеру картофеля или овощей. Всего из личных запасов колхозники сдадут государству около 48 тысяч пудов картофеля и овощей.

А. ШИЛИНА.

В ногу с Красной Армией

27 годовщину Октябрьской социалистической революции совхозы Рязсвиноводтреста встретили выполнением принятых обязательств по сверхплановой сдаче хлеба государству. В фонд Красной Армии вывезено 129 тысяч пудов зерна. Этот знаменательный день был также отмечен выполнением годового плана молокопоставок.

Доклад Председателя Государственного Комитета Обороны товарища Сталина вызвал среди рабочих совхозов новую мощную волну социалистического соревнования за дальнейшее усиление помощи фронту.

На митингах и собраниях рабочие заявляли:

— В решающем наступлении на логово фашистского зверя мы пойдем в ногу с Красной Армией. Наша непреклонная воля — разгромить гитлеровскую Германию в кратчайший срок.

Все обязательства, которые приняты на собраниях и митингах, свидетельствуют о том, что люди готовы работать с утроенной энергией, непрерывно увеличивать свою помощь фронту.

Совхозы треста сдадут сверх плана 150 тысяч литров молока и досрочно, к 1 декабря, выполнят государственный план мясопоставок.

Работники животноводства дали слово обеспечить нормальное проведение зимовки скота, добиться полного сохранения поголовья ферм.

Рабочие полеводства будут бороться за то, чтобы к 1 января довести весь семенной материал до посевных кондиций. Выполнение плана ремонта тракторов четвертого квартала в целом по тресту решено закончить к 25 декабря.

Сейчас уже во всех совхозах началось практическое осуществление принятых обязательств. Многие хозяйства усилили сверхплановую сдачу хлеба государству.

Г. ШВАЛЬБ,
управляющий Рязсвиноводтреста.

НОВЫЕ ТРУДОВЫЕ ПОДВИГИ

С раннего утра до позднего вечера идут обозы с картофелем, овощами для государства. Вот длинной вереницей подошли к заготовительному пункту подводы колхоза «Путь Ленина».

— Кто старший? — спросил приемщик.

— Я — Александр Иванович Ефремов, — ответил седой старик. — Не шутите, — продолжал он. — Семьдесят с лишним годков прожил. Много поработал на своем веку и сейчас молодым не уступаю. А вот как дошли до нас сталинские слова еще пуще сердце мое загорелось. Мы решили сдать в фонд Красной Армии 5 тысяч пудов картофеля и овощей. В три дня их вывезли. Я был ответственным по вывозке этих продуктов.

Пришли 10 подвод из колхоза имени Ворошилова.

— Две тысячи пудов в помощь фронту сдали, — говорит колхозник Капитанов.

Колхозники колхоза «Верный путь» Е. Слабова, И. Ивкин и другие доставили картофель из личных запасов.

Спустились сумерки, а подводы все идут и идут.

Дружно работает коллектив заготпункта. Рабочие Т. Тактюхина, М. Чичкова, В. Левошина и другие выполняют дневное задание на погрузке овощей на 300 и более процентов.

И. БЫЧКОВ.

Рязанский район.

ПРОДУКЦИЯ СВЕРХ ПЛАНА

Дружно собрались на митинг, посвященный выступлению вождя, рабочие деревообделочной артели «Смена». С огромной радостью слушали они слова исторического доклада Председателя Государственного Комитета Обороны товарища Сталина.

В ответ на призыв вождя коллектив артели обязался выработать сверх плана продукции на 600 тысяч рублей, повысить производительность труда на 12 процентов, выпускать продукцию только хорошего качества, не допускать перерасхода электроэнергии и сырья.

На Государственной границе

Меж холмов, поросших кустарником, петляет небольшая речка. На западном берегу ее — хутора. Дома с высокими черепичными крышами, надворные постройки. К каждому хутору от шоссе тянется узкая проселочная дорога. Это — Восточная Пруссия, осиное гнездо немецкой военщины.

В июньское утро столь памятного 1941 года, когда над далеким лесом поднялось солнце, на двор приграничного литовского хутора вышел из дома его хозяин. В это время на немецкой земле раздался гулкий орудийный выстрел. Литовец вбежал в свой дом, и через минуту оттуда выскочил командир с зелеными петлицами. Это был начальник пограничной заставы Михаил Воробьев. Пристегивая на ходу револьвер, он побежал к зданию заставы.

Следующие снаряды угодили в хутор. Дом был разрушен, загорелся сарай. Литовец с семьей и женой командира спрятались в глубоком овраге. Оттуда он видел, как пылал его хутор, как загорелись дома соседей.

Началась война.

Подбегая к заставе, Михаил Воробьев видел, как по изгибу шоссе промчались немецкие танки, как гитлеровские пехотинцы переправились через речку, слышал выстрелы наших бойцов, открывших огонь по немцам.

— Патроны зря не расходовать, — крикнул он на ходу. — Десять человек обороняют здание заставы, — и он перечислил их, — остальные за мной, на вокзал. Без приказа не отходить!

Под сильным артиллерийским огнем Воробьев повел восьмерых пограничников к вокзалу. Дорогой он был тяжело ранен и потерял сознание. Пограничники эвакуировали своего командира в тыл, а сами изготовились к обороне на вокзале. Немцы окружили и вокзал и заставу. Завязался неравный бой. Пограничники долго удерживали вокзал, заставу.

...Прошло три с лишним года. Красная Армия вышибла немецких захватчиков за пределы нашей Родины. Советские войска вторглись в Восточную Пруссию. На старые места возвратились пограничники.

У небольшого хутора из машины выскочил старший лейтенант с зелеными погонами. Это был начальник заставы Михаил Воробьев, тот самый, которого в 1941 году пограничники успели эвакуировать в тыл. И вот теперь он возвратился на свою заставу. Вокруг чернели сожженные хутора, подбитые немецкие танки. В Восточной Пруссии раздавались залпы советских артиллеристов. В воздухе стоял непрерывный гул.

Воробьев встретил здесь жену своего товарища. Они прошли вдвоем к могиле пограничников. На ней Воробьев увидел поставленный тайком от немцев простой деревянный памятник с именами погибших смертью храбрых.

...Застава офицера Воробьева опять зорко оберегает восстановленную границу Родины. На-днях бдительные пограничники задержали переодетого немца. Он прикидывался литовцем, хорошо говорил и по-русски, но при выяснении оказался матерым немецким шпионом. В другом месте пограничники задержали еще одного немецкого шпиона.

Из Восточной Пруссии возвращаются на Родину советские люди, угнанные в немецкое рабство и освобожденные бойцами Красной Армии. На пропускном пункте их встречает пограничник старший лейтенант Илья Ковалев. Он внимательно беседует с возвращающимися, узнает, откуда они, куда им нужно помочь доехать, организует их отправку на Родину.

Полковник **Н. БАКАНОВ.**

14 ноября. (Спец. корр. ТАСС).

ГОСУДАРСТВЕННАЯ ГРАНИЦА СССР.

Указ Президиума Верховного Совета СССР

Об установлении порядка ознаменования „Дня артиллерии" в г.г. Свердловске, Горьком, Молотове и Туле

В связи с многочисленными просьбами и пожеланиями трудящихся городов Свердловска, Горького, Молотова и Тулы, а также учитывая важную роль этих городов в развитии артиллерии, в дополнение к Указу Президиума Верховного Совета от 21 октября 1944 года, установить ежегодный салют — 19 ноября в «День артиллерии» в Свердловске, Горьком, Молотове и Туле двадцатью артиллерийскими залпами из двухсот двадцати четырех орудий.

Председатель Президиума Верховного Совета СССР **М. КАЛИНИН.**

Секретарь Президиума Верховного Совета СССР **А. ГОРКИН.**

Москва, Кремль.
13 ноября 1944 г.

Государственная помощь матери и ребенку

Совет Народных Комиссаров СССР принял постановление о расширении сети детских учреждений и улучшении медицинского и бытового обслуживания женщин и детей.

В городах, рабочих поселках, на железнодорожном и водном транспорте, в сельских местностях значительно увеличивается сеть родильных домов, консультаций, детских садов, яслей, молочных кухонь. Уже в текущем году должен быть открыт ряд новых детских учреждений и увеличено число мест в существующих.

В 1945 году количество коек в родильных домах и отделениях решено довести до 91.200, в домах ребенка — до 43.700. В детских садах будет воспитываться свыше 2 миллионов детей, в яслях — около миллиона. Вводится круглосуточное пребывание детей в яслях. Расширяется сеть детских и женских консультаций, домов матери и ребенка и т. д.

Отпущены крупные средства и материалы на строительство и ремонт детских учреждений. Все помещения этих учреждений, занятые не по прямому назначению, должны быть к 1 января 1945 года освобождены и отремонтированы.

Промышленным наркоматам поручено изготовить хлопчатобумажные ткани, валенки, кожаную обувь, трикотажные и другие изделия для снабжения ребят, находящихся в детских учреждениях и в патронате.

(ТАСС).

Прибытие в Москву делегации г. Варшавы

13 ноября в Москву прибыла делегация города Варшавы.

В состав делегации входят: Президент города Варшавы М. Спыхальский и Представители Рады Народовой (Национального Совета) г. Варшавы В. Цудыны, В. Мальчинский, И. Ковальская.

На вокзале делегация была встречена Заместителем Председателя Моссовета тов. М. Ясновым, Заместителем Коменданта г. Москвы полковником П. Гребенщиковым, и. о. Представителя Польского Комитета Национального Освобождения в СССР г-ном С. Ендрыховским и др.

От Советского Информбюро

Оперативная сводка за 14 ноября

В течение 14 ноября в Венгрии наши войска с боями овладели городом и железнодорожной станцией НАДЬКАТА, а также заняли более 30 других населенных пунктов и среди них ХЕВЕШВЕЗЕКЕНЬ, ПУСТА ЧАС, СЕНТМАРТОНКАТА, ТАПИОШАГ, УРИ, ПЕТЕРИ и железнодорожные станции НАДЬХАЛОМ, СЕНТМАРТОНКАТА. Южнее БУДАПЕШТА наши войска ликвидировали плацдарм противника на восточном берегу реки Дунай, заняв при этом город и железнодорожную станцию ШОЛЬТ и населенный пункт ДУНАЭДЬХАЗА.

В боях с 10 по 13 ноября на территории Венгрии наши войска взяли в плен 3.600 немецких и венгерских солдат и офицеров. Таким образом с 8 по 13 ноября в боях на территории Венгрии нашими войсками взято в плен 7.700 немецких и венгерских солдат и офицеров.

На других участках фронта — поиски разведчиков.

За 13 ноября наши войска подбили и уничтожили 18 немецких танков. В воздушных боях и огнем зенитной артиллерии сбит 21 самолет противника.

* * *

В Венгрии наши войска, преодолевая сопротивление противника, с боями продвигались вперед. Севернее города Сольнок немцы подбросили свежие пехотные части и значительное количество самоходных орудий. В течение дня они предприняли несколько бесплодных контратак, в ходе которых потеряли 16 танков и более 600 своих солдат и офицеров.

К северу от города Цеглед наши пехотные и кавалерийские соединения, в результате упорных боев, выбили гитлеровцев из города Надьката — сильно укрепленного узла сопротивления противника на подступах к венгерской столице. На поле боя остались сотни вражеских трупов. Захвачены трофеи, в том числе 18 полевых и 14 зенитных орудий, 25 минометов, несколько складов с боеприпасами и военным имуществом.

Вчера и сегодня происходили ожесточенные бои у реки Дунай, к западу от города Кечкемет. В этом районе противник удерживал в своих руках плацдарм на восточном берегу Дуная. Сильно укрепив город Шольт и крупный населенный пункт Дунаэдьхаза, немцы рассчитывали в удобный момент ударить во фланг нашим войскам, ведущим бои на подступах к Будапешту. Советские части нанесли противнику внезапный удар и ворвались в город Шольт. Вражеский гарнизон уничтожен. Сотни немецких и венгерских солдат, пытавшихся переправиться через Дунай, потонули в реке. Ликвидировав плацдарм противника на восточном берегу Дуная, наши войска захватили большие трофеи. Взято в плен 1.200 гитлеровцев.

Наша авиация поддерживала действия наземных войск и наносила удары по танкам, живой силе и артиллерийско-минометным батареям противника. В воздушных боях за день советские летчики сбили 3 бомбардировщика и 14 немецких истребителей.

* * *

Юго-западнее города Остроленка группа наших разведчиков, под покровом темноты, проделала проходы в минных полях и проникла в расположение противника. В результате стремительной атаки советские бойцы разгромили боевое охранение немцев. Захватив пленных, наши разведчики благополучно вернулись в свою часть. На другом участке артиллеристы Н-ской части разрушили блиндаж, разбили полевое орудие и 3 станковых пулемета противника. Кроме того, подавлен огонь нескольких огневых точек немцев.

* * *

На 1-м Украинском фронте происходила артиллерийско-минометная перестрелка и поиски разведчиков. Группа разведчиков во главе со старшим лейтенантом Макаровым совершила успешную вылазку в расположение немцев. Разведчики скрытно подобрались к вражеским позициям и захватили станковый пулемет и двух немецких пулеметчиков. Разведывательный отряд старшего лейтенанта Тихонова в течение ночи уничтожил 8 гитлеровцев и захватил пленного. Снайперы Н-ской части тт. Шидановский, Камкарадзе, Арефьев и Михоузов за три дня истребили 30 немецких солдат и офицеров.

Группа наших летчиков под командованием гвардии капитана Кратинова атаковала нефтебазу противника. На территории базы возник большой пожар. Горели цистерны с горючим и служебные здания.

* * *

За время боев в Карпатах войска 4-го Украинского фронта нанесли тяжелые потери первой венгерской армии. Противник потерял убитыми и пленными десятки тысяч своих солдат и офицеров. В районе одного села взята в плен группа венгров, в составе 384 солдат, 14 унтер-офицеров и двух офицеров 2 горно-стрелковой бригады. Пленный старший лейтенант доктор Тихамер Киш заявил: «Наша бригада на-голову разбита. Несколько дней мы бродили по лесам, метались из стороны в сторону, как затравленные звери. Немцы обещали нам прислать танки и как всегда обманули. Чтобы спасти себя венграм необходимо скорее порвать с немцами».

На другом участке взяты в плен командир 3 батальона 22 полка 6 венгерской пехотной дивизии капитан Ласло Бордаш, его ад'ютант Аурели и группа солдат. Пленный капитан заявил: «Венгерские части стоят перед катастрофой. Единственно благоразумный для них выход — перейти на сторону Красной Армии и вместе с ней бороться против немцев». В этом же районе на нашу сторону перешли 95 солдат и три офицера 1 роты 10 венгерского горно-стрелкового батальона. Командир этой роты старший лейтенант Миклош Беренд рассказал: «Из 16 офицеров батальона только один капитан Тимор присягнул «правительству» немецкого ставленника Салаши. Я и все остальные офицеры категорически отказались это сделать. Мы считаем, что только немедленный разрыв с Германией может спасти Венгрию от гибели».

РЯЗАНЦЫ В БОЯХ ЗА РОДИНУ

На Югославской земле

Дорогие земляки-рязанцы!

Наша часть громит немецко-фашистских захватчиков на Югославской земле. Мне хочется рассказать вам о наших боевых делах, рассказать о том, как мы несем свободу и счастье героическому югославскому народу.

Вот один из боевых эпизодов. Большая группировка немцев была окружена в городе Н. Советские воины тесным кольцом окружения. Немцы яростно огрызались. Они беспрерывно вели огонь из пулеметов. Но наша артиллерия метко била по врагу, и огонь немцев с каждой минутой становился слабее.

Чуя неизбежную гибель, фашисты сосредоточились на участке одного нашего подразделения и решили вырваться из окружения. Группа немцев с колоннами автомашин прорвалась. Гитлеровцы во всю прыть бежали по шоссе. Но и там врага ждали советские воины. Загремели выстрелы советских орудий. Немецкая пехота беспорядочно металась по полю. Меткие пули всюду подкашивали фрицев.

В разгар боя разведчик старшина Антипов был ранен. Но он не бросил своего боевого поста, а с еще большей яростью громил врага. Антипов гранатами разбил 4 машины, в том числе одну с установкой крупнокалиберного пулемета. Из автомата он уничтожил 30 немцев. Пулеметчик сержант Есин длинными очередями метко сражал гитлеровцев. Он истребил 24 немца. Бронебойщик красноармеец Антонов из противотанкового ружья вывел из строя немецкий пулемет.

На шоссе образовалась пробка, в стане фашистов царил полный переполох. Тут наспех пробатали артиллеристы старшего лейтенанта Комарова. Они метко разбивали подходящие новые вражеские машины. Осколками наших снарядов уничтожено до 400 немецких солдат и офицеров. Оставшиеся в живых немцы поняли безвыходность положения и сдались в плен. Их мы насчитали около 500.

Враг не прорвался. Наши войска успешно закончили разгром окруженной группировки немцев в югославском городе.

Лейтенант Н. БЕЛОВ.

Мы—в Восточной Пруссии!

Проходя в 1941 г. мимо баррикад и противотанковых заграждений г. Рязани, каждый горожанин знал и верил, что придет время, когда и на нашей стороне будет праздник и война перейдет на территорию Германии, когда не наши дома будут гореть, а немецкие, когда не наши люди будут плакать, а немцы.

Наконец, сбылось это давнее желание каждого — война перенесась на территорию Германии.

Враг сильно укрепил свою границу. Она обозначается густой лентой рогаток, скрепленных из кусков рельс. В свое время эти рогатки опоясывали улицы нашего города и это было символом решимости советских людей выстоять, отбить орды противника. Обильно усеяна земля минами и обмотана колючей проволокой по несколько и пограничному немецкому городу Эйдкунену, который был мощным опорным пунктом обороны противника.

Нашим солдатам пришлось выбивать немцев из каждого дома и подвала. Бой за город был ожесточенный, но все попытки сдержать натиск советских войск оказались безуспешными. Сейчас в городе хозяйничают наши саперы и дорожники, они разминируют дома и чинят дороги. Бойцы идут по улицам как победители, осматривают то, что отбито у врага. В городе множество лавчонок и различных мастерских, в которых в беспорядке остались лежать товары и продукция. На всем надписи на немецком языке и свастика. Кругом все чужое— это земля заклятого врага.

Перед штурмом города хорошо поработала наша авиация и артиллерия. Следы этой работы на каждом шагу. Штурм удался и немцы побежали из Эйдкунена. На стене вокзала надпись: «До Берлина 761.7 км». Под ней другая, но уже на русском языке: «Все равно дойдем». Па многих проходящих автомашинах надписи: «На Берлин», «Вперед на Запад» и др.

Через город идут обозы. Бодрые великаны-кони в ременных очертаниях домов и на ходу бросают свои замечания. Вот стоит два земляка - рязанца: красноармеец Филатов Иван Александрович лихо покручивает усы, поглядывая на указку с надписью: «Прямая дорога на Берлин с заездом в Кенигсберг», а красноармеец Шабанов Михаил Иванович говорит:

— Не город, а тоска, прямо бюро похоронное.

На груди у них медали, на которых играют лучи заходящего солнца.

А. ПРОКОФЬЕВ.

Действующая Армия.

БОЛЬШАЯ ПОБЕДА УРАЛМАШЗАВОДА

Коллектив Уралмашзавода завершил годовой план выпуска продукции в денежном выражении. По сравнению с прошлым годом производительность труда выросла на 40 процентов. От снижения себестоимости за 9 месяцев получено свыше 40 миллионов рублей прибыли. Только от внедрения рационализаторских предложений сэкономлено 21.600 тысяч рублей.

Рабочие, инженеры и служащие завода решили дать сверх плана в сталинский фонд победы в четвертом квартале на 12 миллионов рублей изделий. (ТАСС).

ВКЛАД БРИГАДЫ АНГЕЛИНОЙ В ХЛЕБНЫЙ ФОНД КРАСНОЙ АРМИИ

Весной бригада знатной трактористки Пани Ангелиной обязалась засеять 10 гектаров проса, в свободное от работы время обработать этот участок и собранный урожай сдать в фонд Красной Армии. Трактористки любовно ухаживали за посевами. Во - время была проведена прополка. Без потерь собран урожай. В день празднования 27 годовщины Великой Октябрьской социалистической революции бригада внесла в хлебный фонд Красной Армии 450 пудов проса. (ТАСС).



Славно потрудилась в страдные дни уборки урожая комбайнерка Стрелецкой МТС Раненбургского района М. В. Вишнякова. Комбайном «Коммунар» она убрала более 350 гектаров.

Фото В. Саввова.

Поможем освобожденным районам восстановить животноводство

В ответ на доклад товарища Сталина колхозная помощь фронту ширится с каждым днем. Формы проявления советского патриотизма разнообразны. Многие колхозы, наряду со сверхплановой сдачей сельскохозяйственных продуктов, обязуются помочь восстановить хозяйство районам, освобожденным от немецкой оккупации.

Это патриотическое стремление колхозников должно быть сейчас направлено на выполнение плана государственной закупки скота для колхозов Ленинградской области. Нашей области необходимо закупить 3.000 голов крупного рогатого скота и 2.000 овец, годных к воспроизводству.

В связи с похолоданием и, отсюда, большими трудностями в перегоне скота, системе Заготскот разрешено перегнать ленинградам маточное поголовье из Кировской области, а нам можно принять тоже самое количество скота не маточных, а убойным поголовьем.

Таким образом, для каждого колхоза и района создаются лучшие условия по выполнению плана продажи скота государству, не затрагивая маточное поголовье. И эта большая работа, направленная на под'ем экономической мощи нашей страны, должна быть выполнена полностью и в срок.

И. ФАЙБЫШЕНКО,
управляющий областной конторой Заготскот.

По городу и области

Премии передовикам

Бригадиры тракторных отрядов 2-й Рязанской МТС Михаил Сигаев и Андрей Сейкин перевыполнили годовой план тракторных работ и сэкономили 6.800 килограммов горючего. Дирекция премировала их 2 тысячами рублей каждого.

Машинист Н. Пшеничников намолотил 750 тонн зерна. За отличную работу он получил премию — 600 рублей. • За перевыполнение заданий комбайновой уборки комбайнеры Г. Чубаров, М. Слабов и В. Копылкина получают по 25 пудов хлеба каждый.

Депо Рязань вручена третья премия НКПС

В октябре депо Рязань успешно выполнила производственный план. Четыре паровоза было выпущено из ремонты сверх плана. Проведено 53 тонны экспресса и сэкономлено 150 тонн топлива. Депо заняло одно из первых мест во Всесоюзном соревновании железных дорог и получило третью премию —40 тысяч рублей.

Подарки детям Украины и Белоруссии

Областной комитет профсоюза рабочих леса и сплава организовал сбор подарков для детей сирот Украины и Белоруссии, родители которых погибли от рук немецко - фашистских варваров. В числе подарков отправлено: ватные пальто, куртки, теплая и кожаная обувь, рубашки, трико, платья, чулки, теплые шапочки и шарфы. Рабочие и служащие Касимовского леспромхоза и обслуживающие лесоохраны и лесонасаждений много вещей изготовили сами.

В каждую посылку положено письмо, в котором написано: «Молодому гражданину братской республики посылаем подарок. Желаем счастливой жизни и отличной учебы на освобожденной земле».

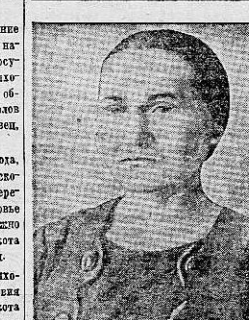

Лучший агитатор колхоза «Энергия», Шелуховского района Агрипинна Ивановна Исаева. Она ежедневно рассказывает колхозникам о победоносном наступлении Красной Армии, проводит беседы о докладе товарища Сталина и событиях за границей.

Фото В. Саввова.

Положение в Румынии

БУХАРЕСТ, 13 ноября. (ТАСС). Недавно в Констанце (румынский порт на Черном море) произошли события, которые демонстрируют характер деятельности предыдущего созыва румынского правительства. Население Констанцы избрало в городское самоуправление представителей национально - демократического фронта (НДФ). Городским примаром был избран адвокат Штефан, а его заместителями — представитель профсоюза железнодорожников Ион Попеску и портовый грузчик Василиу Кокану. Военные власти города не допустили их к исполнению обязанностей. Тогда местный совет НДФ призвал население силой овладеть зданием примарии. Жители прорвали кордон войск, которые не осмелились открыть огонь, и ввели своих избранников в здание примарии. Военные власти затребовали из Бухареста указаний. Им было предложено направить избранных в городское самоуправление лиц в Бухарест в министерство внутренних дел на утверждение в должности. Совет НДФ, расценив это требование как уловку, составил соответствующий протокол и сам взял примарию и его заместителей в должность.

По приказу бывшего министра внутренних дел Альдя прежние правители гор. Бакэу, бежавшие в свое время при приближении Красной Армии, были возвращены на свои старые места. Узнав об этом, население собралось на вокзале и заставило полицию арестовать бывших правителей. Затем в городе состоялась мощная демонстрация.

СОЗДАНИЕ КОМИССИИ ПО ВЫПОЛНЕНИЮ УСЛОВИЙ ПЕРЕМИРИЯ

БУХАРЕСТ, 11 ноября. (ТАСС). Газеты опубликовали сообщение о первом заседании созданной новым правительством межминистерской комиссии по выполнению условий перемирия. В комиссию, председателем которой является зам. премьер-министра Петр Гроза, входят по два министра от каждой политической партии, в том числе: Винишну, Бебе Брэтяну, Попеску, Виржил Соломон, Георгиу-Деж, Лотар Радэчану и генерал Дамачану.

Посещение т. А. Я. Вышинского генералом Санатеску

БУХАРЕСТ, 11 ноября. (ТАСС). 10 ноября председатель совета министров генерал Санатеску посетил находящегося в Бухаресте Заместителя Народного Комиссара Иностранных Дел А. Я. Вышинского.

Прием тов. А. Я. Вышинским румынским королем

БУХАРЕСТ, 11 ноября. (ТАСС). 11 ноября Заместитель Народного Комиссара Иностранных Дел А. Я. Вышинский был принят королем Михаем. А. Я. Вышинского сопровождали генерал - лейтенант Виноградов, контр-адмирал Богденко и ответственные работники союзной контрольной комиссии. С румынской стороны на приеме присутствовали министр иностранных дел Винишну, министр двора Нежель и др.

Коммюнике о пребывании Черчилля и Идена во Франции

ЛОНДОН, 14 ноября. (ТАСС). Как передает агентство Рейтер, в Париже опубликовано коммюнике о беседах между Черчиллем, Иденом и де Голлем. В коммюнике после перечисления переговоров, состоявшихся в честь английских гостей, говорится:

«Визит британских министров дал возможность генералу де Голлю и министру иностранных дел обсудить с ними все вопросы, касающиеся ведения войны и подготовки к миру. Эти беседы были, в частности, посвящены непосредственно проблемам, возникшим теперь, когда Франция освобождена, чтобы она могла как можно полнее участвовать в общей борьбе. При обсуждении всех политических вопросов французские и британские министры были одинаково счастливы отметить полное единство взглядов, соответствующее солидарности их интересов, и тесноту чувств, нашедшую свое выражение в речах, которыми обменялись генерал де Голль и британские министры».

Военные действия в Западной Европе

ЛОНДОН, 14 ноября. (ТАСС). В сообщении штаба верховного командования экспедиционных сил союзников говорится:

Войска союзников 13 ноября продолжали продвигаться севернее и южнее Мена. Пехотные части достигли Эрни и находятся на расстоянии мили к северо-востоку от Ансеруния. В руках союзников находятся следующие города: Корни на реке Мозель, Коммерсе, Верне и Лъон, к юго-востоку от Корни.

В секторе к востоку от Люневиля, несмотря на сильное сопротивление врага, отмечено продвижение примерно на две мили. Город Леинтре освобожден. Отмечен существенный успех в секторе юго-восточнее Брюйера.

Операции в Голландии ограничились действиями патрулей и артиллерийской перестрелкой.

Плохая погода снова ограничила действия авиации.

ЛОНДОН, 14 ноября. (ТАСС). В сообщении штаба вооруженных сил союзников на Средиземноморском театре военных действий говорится, что в Италии части 8-й армии значительно продвинулись в районе города Форли. Западнее Форли английские войска форсировали в нескольких местах реку Монтоне и, несмотря на сильное сопротивление противника, продвигаются в пригороды к северу от реки. На левом фланге части 8-й армии заняли Баньоло, и, преодолевая сопротивление противника, очистили от врага важную возвышенность Монте Казола. На остальных участках фронта имели место стычки патрулей.

Авиация союзников совершила ряд налетов на вражеские военные об'екты в Италии и Югославии.

ПОТОПЛЕНИЕ ГЕРМАНСКОГО ЛИНКОРА «ТИРПИЦ»

ЛОНДОН, 14 ноября. (ТАСС). Министерство авиации сообщило о потоплении германского линкора «Тирпиц». 29 английских самолетов «Ланкастер» сбросили на линкор бомбы весом в 5 тонн. После нескольких прямых попаданий линкор перевернулся и затонул.

ГОД РЕШАЮЩИХ ПОБЕД

В 1944 году Красная Армия увенчала себя лаврами побед, беспримерных по грандиозности и величию, по глубине стратегического замысла и мастерству его исполнения.

История войн знает немало примеров блистательных операций, но никогда еще ни одна армия не покрывала свои знамена славой побед, следующих неуклонно одна за другой в гигантской схватке, равной которой не было. Ни одно войско не совершало столь триумфального пути. Только Красной Армии выпала историческая честь впервые совершить такой воинский подвиг.

Наступательные операции Красной Армии развернулись в нынешнем году на неохватной по обширности арене. Планомерно и последовательно прошел в движение весь фронт от Ледовитого океана до Балкан. Карающий меч опустился на мощные оборонительные сооружения врага. И, взломанный по частям, рухнул весь фронт немецко - фашистской армии на востоке и юго-востоке Европы.

Гром грянул в январе. Сокрушив долговременную оборону немцев под Ленинградом и Новгородом, советские войска отбросили их в Прибалтику и освободили Ленинградскую область. Следующий удар был нанесен за сотни километров от этого участка — на Буге. Разгромив немецкие войска, Красная Армия отбросила их за Днестр и освободила Правобережную Украину.

Тщетно германское командование пыталось предотвратить районы ближайших наступательных операций Красной Армии и подготовиться к их отражению. Удар следовал за ударом с нарастающей силой на самых неожиданных для противника направлениях. Крым, Карелия, Витебск, Бобруйск, Могилев, Львов, Кишинев — Яссы, Прибалтика, Карпаты, Венгрия, Северная Финляндия...

Дробящим молотом обрушивались эти удары на врага, обращая в прах его тщательно укрепленные сооружения, сокрушая его - германском фронте летом нынешнего года было сосредоточено до 200 целые армии. Тщетно немцы пытались маневр, создавая новые оборонительные рубежи, остановить лавину наступления, привести в порядок разбитые части, сохранить управление войсками. Не давая неприятелю передышки, властно навязывая ему свою волю, беспощадно разя и уничтожая живую силу врага и его вооружение, советские войска неудержимо шли на запад.

Сводки Совинформбюро ежедневно сообщали о сотнях и тысячах населенных пунктов, освобожденных от немецко-фашистских оккупантов. Красная Армия вошла на столицы союзных республик, областные центры, города и села, леса и нашли, реки и озера. Фашистские гады были вышвырнуты из районов Карело - Финской ССР, с территории Белоруссии, с земель Советской Украины, Молдавии, из Прибалтики. И, наконец, настал радостный час, когда вся наша земля, оккупированная немцами в первые дни года войны, была очищена от гитлеровской нечисти.

Развивая наступление, Красная Армия перешла границы великого советского государства. Наши победоносные войска вступили на территорию Румынии, Болгарии, Венгрии и, наконец, Германии. Оказались на краю пропасти, румыны, болгары и финны запросили мира и обратили свое оружие против немцев. Завершив освобождение родной земли от гитлеровских оккупантов, наша армия помогает сейчас народам Польши, Югославии и Чехословакии сбросить ярмо гитлеровского рабства. Обстановка на фронте борьбы с немецко-фашистскими захватчиками изменилась коренным образом.

Исторические победы Красной Армии были добыты в жестоких кровопролитных боях. Нам пришлось иметь дело с опытным и сильным противником. Испытав на себе мощь ударов Красной Армии, германское командование заблаговременно и тщательно готовилось к обороне захваченных рубежей. На советско - германском фронте летом нынешнего года было сосредоточено до 200 целые армии. Тщетно немцы пытались использовать естественные условия местности, немцы построили на важнейших направлениях долговременную оборону, подкрепленную всеми достижениями современной фортификации.

Наученные горьким опытом предыдущих боев, немцы не довольствовались постройкой мощных укрепленных полос на линии фронта, они строили свою оборону на большую глубину, измеряемую иногда сотнями километров, располагая по всему пространству укрепления и войска. Они укрепляли берега рек, горные хребты, превращали в крепости города и населенные пункты, строили бесчисленные промежуточные рубежи. По разным тараны нашего наступления пробивали насквозь всю оборону противника, добираясь до самого сердца германской военной машины.

Советская земля навсегда очищена от гитлеровских людоедов. Осуществлены планы Верховного Главнокомандования, части Красной Армии окружали и ликвидировали фашистские дивизии, корпуса и группы. Блестящие операции по окружению немецких войск в районе Витебска, Бобруйска, Минска, Брод, Кишинева навсегда войдут в летопись войн как классические образцы оперативного искусства, воинского мастерства. Только в этих районах были перебиты десятки фашистских дивизий. Более тридцати дивизий Красная Армия докалачивает в Прибалтике!

В 1944 году немцы потерпели катастрофические поражения на советско-германском фронте. В результате наступательных операций Красной Армии окончательно развалился фашистский блок, и гитлеровская Германия, поставлена перед прямой угрозой неминуемого полного разгрома. Такая задача оказалась по плечу только Красной Армии — самой мощной и закаленной современной армии.

В своем приказе от 7 ноября 1944 г. Верховный Главнокомандующий Маршал Советского Союза товарищ Сталин указывает: «В зимних и летних сражениях истекшего года Красная Армия показала всевысокое воинское мастерство. Воины Красной Армии умело взламывали укрепленные полосы противника, стремительно преследовали, окружали и уничтожали врага. В наступательных боях проявилось четкое взаимодействие всех родов советских войск, высокое искусство маневра. Советские воины занялись в сражениях, научились громить и побеждать врага. Красная Армия выросла в грозную силу и превосходит врага своим воинским умением и боевой техникой».

На всех операциях истекшего года лежит печать сталинского полководческого искусства, все они объединены единым стратегическим планом Верховного Главнокомандования. В серии сокрушительных ударов, обрушившихся на врага, постепенно развертывался глубочайший стратегический замысел Верховного Главнокомандования. Каждая операция занимала свое место в цепи других. В то же время каждая из этих операций была самостоятельной, оригинальной, носящей печать творческого гения.

Военное искусство считает важнейшим условием выигрыша сражения правильный выбор района нанесения главного удара. Еще в 1920 году товарищ Сталин писал: «...Успех, решительная победа зависят нередко от удачного выбора района удара, от удачного выбора того района, откуда вы намерены нанести противнику и развить дальше главный удар». Величайшие полководцы всех времен считали эту задачу труднейшей. Она блестяще решена в операциях Красной Армии на протяжении зимней и летней кампании нынешнего года.

На участках прорыва скрытно сосредоточивались превосходящие силы, колоссальное количество орудий, танков, самолетов, машин. Весь сложный организм питания армии перестраивался на службу запланированной операции. Мощные резервы поглощали первые эшелоны наступающих. И в результате дело не ограничивалось прорывом фронта, а всегда дополнялось до решительных результатов, до полного разгрома вражеских группировок.

На службу победе привлекались все силы и средства. Тщательно спланированное и одновременно гибкое взаимодействие всех родов войск характерно для каждой операции Красной Армии. Все сильные стороны того или иного оружия использовались с наибольшей эффективностью и до конца. Великолепная дерзость, отличающая наступательные сражения советских войск, смелый маневр и объясняются как раз этой всесторонней подготовленностью и обеспеченностью предстоящих операций. Все это помножалось на выучку и отвагу советских воинов.

Совместные удары Красной Армии и англо - американских войск приближают час окончательного разгрома гитлеровской Германии. «Логово фашистского зверя обложено со всех сторон, и неизбежно удушение врага на спасут его от неминуемого полного разгрома» (И. Сталин). Советские войска уже вступили на немецкую землю и громят Германию с юго-востока, востока и северо-востока, армии союзников надвигаются с запада и юго-запада. Гитлеровская Германия находится между молотом и наковальней. За время летнего наступления Красная Армия прошла с боями от 550 до 900 с лишним километров. Сейчас наши передовые части находятся от Берлина на расстоянии 550 километров.

«Теперь за Красной Армией остается последняя заключительная миссия: довершить вместе с армиями наших союзников дело разгрома немецко-фашистской армии, добить фашистского зверя в его собственном логове и водрузить над Берлином знамя победы, — сказал на торжественном заседании Московского совета 6 ноября великий Сталин. — Есть основание рассчитывать, что эта задача будет выполнена Красной Армией в недалеком будущем».

Дни кровавого гитлеровского режима сочтены. Красная Армия и армии наших союзников заняли исходные позиции для решающего наступления на жизненно центры фашистской Германии. Ничтожен суд гитлеровских разбойников от суда справедливости, от кары истории. Войска героической Красной Армии готовы в последнюю и решительную бой за торжество нашего правого дела. Ведомые гениальным полководцем великим Сталиным, победоносные советские дивизии, совместно с армиями наших союзников, добьют фашистского зверя и водрузят над Берлином знамя победы.

(Передовая «Правды» за 13 ноября).

ИЗВЕЩЕНИЕ

Сегодня, в 8 часов вечера, в партбюро Горкома ВКП(б) для руководителей агитколлективов, агитаторов и пропагандистов города читается доклад на тему: «Доклад и приказ товарища Сталина к 27 годовщине Великой Октябрьской социалистической революции». Читает т. Сегальчик.

Ответ. редактор К. ПОЗДНЯКОВА.

Коллектив рабочих и служащих Разобстройтреста извещает о смерти старшего бухгалтера

ИВАНОВА
Сергея Васильевича,

последовавшей 13 ноября 1944 г. и выражает соболезнование семье покойного. Похороны состоятся 15 ноября в 3 часа дня. Выносе тела из квартиры — ул. Горького, дом 38 на Скорбященское кладбище.

ТРЕБУЮТСЯ:

Главные и старшие бухгалтеры, бухгалтеры - ревизоры, бухгалтеры и счетные работники, знакомые с учетом заготовок, для работы в районных и межрайонных заготовительных конторах в следующие области: Полтавскую, Черниговскую, Житомирскую, Каменец - Подольскую, Ровенскую, Волынскую, Тарнопольскую, Станиславскую, Сумскую и Черновицкую. С заявлениями обращаться: Разобстройтрест-Облснабсбыт, к гл. бухгалтеру, 1-я Пролетарская ул., д. 11.

Работники, отвечающие указанным требованиям, будут направляться по адресу:
г. Киев, Крещатик, 56, Укрторгплодоовощтрест.

АДРЕС РЕДАКЦИИ: Рязань, ул. Радищева, дом № 24 ТЕЛЕФОНЫ: ответ. редактора — 89, зам. отв. редактора — 9—19, отв. секретаря — 34, отделов: партийной жизни и пропаганды марксизма - ленинизма, рабселькоров и писем — 4—51, промышленного и сельскохозяйственного — 4—64, бухгалтерии и отдела объявлений—6—05, выпускающего — 1—68.

НБ04167. Заказ № 4842 Тираж 86180 экз. Рязанская типография.

Пролетарии всех стран, соединяйтесь!

СТАЛИНСКОЕ ЗНАМЯ

1944 год
НОЯБРЬ
17
ПЯТНИЦА
№ 227 (7932)
Цена 20 коп.

Орган Рязанского Обкома и Горкома ВКП(б), Областного и Городского Советов депутатов трудящихся

БИБЛИОТЕКА С.С.С.Р. имени В. И. ЛЕНИНА

Колхозное крестьянство до конца выполнит свой долг перед Родиной

В речи о первой годовщине Великой Октябрьской социалистической революции 6 ноября 1918 года Владимир Ильич Ленин, говоря об империалистических планах удушения молодой Советской республики, указывал, что «каждый рабочий и крестьянин России исполнит свой долг и пойдет умирать, если это требуется в интересах революции». Пророческие слова гения революции исполнены глубочайшей веры в революционные силы нашего народа.

С первого дня Октябрьской революции под руководством партии Ленина — Сталина креп союз рабочего класса и крестьянства, крепло их единство в борьбе за усиление экономического и военного могущества своего родного государства. Об'единившись в колхозы, идя по сталинскому пути развития сельского хозяйства, наши крестьяне превратили его в несокрушимую опору советского строя в деревне, в неиссякаемый источник силы советского государства.

Но никогда еще так полно, так всесторонне не раскрывались могучая сила колхозного строя и советский патриотизм колхозного крестьянства, как теперь, в условиях Отечественной войны. Советские крестьяне проявляют небывалое в истории деревни высокое сознание общенародных интересов. Самоотверженным трудом на помощь фронту они показали, что войну за честь и независимость советской отчизны, нынешнюю войну против немцев считают своим кровным делом, войной за свою жизнь и свободу.

Советский крестьянин исполнит свой долг перед революцией, — говорил Ленин в первую годовщину революции. **«Наше колхозное крестьянство активно и с полным сознанием своего долга перед Родиной содействует Красной Армии в достижении победы над врагом»**, — сказал товарищ Сталин в докладе о 27-й годовщине Великой Октябрьской социалистической революции. В сталинских словах и высокая оценка роли колхозного крестьянства в Отечественной войне, и признание горячего советского патриотизма нашего крестьянства.

В ходе нынешней войны на долю колхозной деревни выпали громадные трудности. Временная потеря плодородных районов Дона, Кубани и Украины потребовала огромного напряжения сил и средств сельского хозяйства тыловых районов. В условиях, когда рабочих рук, тракторов и лошадей стало меньше, колхозы призваны были удовлетворять растущие потребности страны и Красной Армии в продуктах сельского хозяйства. Но в борьбе с беспримерными трудностями и невзгодами военного времени советские крестьяне еще больше закалили свою волю к победе, свою веру в торжество нашего правого дела. Каждое село, каждая деревня живут напряженной жизнью советских патриотов, героическим трудом на помощь фронту.

Чтобы победоносно воевать, надо иметь хлеб, запасы хлеба. **«Армия не может воевать и побеждать без современного вооружения. Но она не может также воевать и побеждать без хлеба, без продовольствия»** (И. Сталин). Бесперебойное снабжение страны и Красной Армии продовольствием, а промышленности — сырьем с самого начала войны являлось задачей, на выполнении которой проверялись сила и жизненность колхозного строя, патриотизм колхозного крестьянства. Это испытание выдержано с честью. **«Красная Армия на четвертом году войны, благодаря заботам колхозного крестьянства, не испытывает недостатка в продовольствии. Колхозники и колхозницы снабжают рабочих и интеллигенцию продовольствием, а промышленность сырьем, обеспечивают нормальную работу заводов и фабрик, изготовляющих вооружение и снаряжение для фронта»** (И. Сталин).

Каждый год Отечественной войны приумножал славу колхозов и колхозников. Но особенно большими успехами ознаменовался истекший год. Не только колхозы глубокого тыла, но и разоренные врагом колхозы освобожденных районов добились в истекшем году огромного роста своей экономической мощи. **«Позади остался наиболее трудный период в восстановлении сельского хозяйства. После возвращения стране плодородных полей Дона и Кубани, после освобождения Украины, наше сельское хозяйство быстро оправляется от тяжелых потерь»** (И. Сталин). Достаточно сказать, что в текущем году уборочная площадь всех сельскохозяйственных культур превысила прошлогоднюю почти на 12 миллионов гектаров, значительно поднялась урожайность полей.

Войны всегда порождали разруху в сельском хозяйстве, голод в стране. Нынешняя война является первой, когда наше сельское хозяйство не только не знает упадка, но и продолжает неуклонно итти в своем развитии вперед. Это особенно хорошо видно при сопоставлении данных об уровне сельскохозяйственного производства на третьем году первой мировой войны и на третьем году нынешней войны. Так, например, на теперешней территории Московской области за три года первой мировой войны посевная площадь сократилась на 33,7 процента, в том числе под картофелем — на 31,7 процента. За три года Отечественной войны посевная площадь тут, наоборот, увеличилась: под картофелем — более чем на 10 процентов и под овощами — на 23,5 процента. Урожайность зерновых культур в 1943 году на 43 процента превысила урожайность 1916 года. Валовой сбор зерновых превысил сбор 1916 года на 65 процентов.

Так развивается наше социалистическое сельское хозяйство в трудной обстановке войны! Вот где один из важнейших источников сил, позволивших нам одержать экономическую победу над гитлеровской Германией.

Еще более замечательным показателем неисчерпаемых возможностей нашего земледелия и патриотизма тружеников земли является выполнение обязательств колхозов перед государством. Интересы государства, интересы фронта превыше всего! — с этим девизом живут и трудятся колхозники в дни войны. И они уже не удовлетворяются своевременным выполнением обязательств в установленных размерах, а стремятся перекрыть государственные задания как по срокам, так и по об'ему поставок продовольствия.

В предоктябрьские дни по инициативе украинских колхозников в стране развернулось общеколхозное движение за досрочное выполнение плана хлебопоставок и сверхплановую сдачу хлеба в фонд Красной Армии. Страна уже получила многие миллионы пудов сверхпланового хлеба, а патриотическое движение продолжает расти и шириться. Колхозники и колхозницы готовы отдать все свои силы и средства, чтобы приблизить час победы. — Если нужно будет, мы не только сдадим государству все свои запасы, но и от своего каравая ломоть отрежем, чтобы только врага поскорее уничтожить, — так заявляют члены артели «Советская деревня», Богородского района, Горьковской области. Так же относятся к своему долгу перед Родиной все колхозники и колхозницы.

История человечества не знает примеров, когда крестьянство так же беззаветно служило бы своей Родине, как наше советское крестьянство. Не знает, ибо **«советское крестьянство, — как говорил товарищ Сталин, — это совершенно новое крестьянство, подобного которому еще не знала история человечества»**. Советская Родина для наших крестьян — это их жизнь. Свою Родину они отстояли в кровопролитных боях с иноземными поработителями и внутренними угнетателями. Свою Родину они возвеличили героическим трудом на колхозных полях. Свою Родину они вместе со всем советским народом под руководством партии Ленина — Сталина превратили в могучую индустриальную и колхозную социалистическую державу.

Заклятый враг вознамерился отнять у советских крестьян их счастливую жизнь, истребить миллионы крестьян, а оставшихся превратить в рабов немецких князей и баронов. Во временно захваченных районах гитлеровским разбойникам недостаточно было поработить советских людей, — им нужно было еще, чтобы все гибло, утопало в крови, пожиралось пламенем и чтобы спасшиеся от огня и свинца советские крестьяне не избегли мук жестокого голода. Но люди, об'единенные свободой и для свободы, не могут быть покорены. Пока наши крестьяне вместе со всем советским народом держат в своих руках оружие боя и орудия труда, нет силы, которая могла бы на них надеть цепи рабства.

Благодаря беззаветной поддержке советского тыла наша героическая Красная Армия под мудрым водительством великого Сталина выбросила немецких захватчиков из пределов Советского Союза. Ненавистный враг уже не топчет священную советскую землю, немецкие танки не давят и не разрывают на части мирных советских людей. В города и села, которые еще вчера душил мрак немецкой оккупации, сегодня возвращается жизнь и радость. И каждый честный труженик колхозной деревни готов сделать все, что в его силах, ради приближения светлого дня окончательной победы над врагом.

В ответ на доклад товарища Сталина колхозники и колхозницы берут на себя новые обязательства. Организовать соревнование за их успешное выполнение — таков долг местных партийных и советских работников. Надо обеспечить быстрейшее выполнение обязательств по хлебопоставкам и успешное завершение всех сельскохозяйственных работ текущего года. Нельзя откладывать подготовку и к будущему году. Ремонт тракторов, подготовка семян, обучение кадров — все это будет иметь важнейшее значение для борьбы за высокий урожай. Время для этих работ наступило, и они должны быть проведены во-время и хорошо.

Советское крестьянство, как и весь наш народ, ясно видит трудности борьбы за окончательный разгром врага. И воины Красной Армии могут быть уверены, что труженики земли выполнят свой долг до конца. Каждый солдат и офицер Красной Армии, идя на решительный штурм гитлеровской Германии, будет чувствовать еще более могучую и беззаветную поддержку всего нашего великого народа, всех наших героических рабочих, интеллигентов и колхозников.

(Передовая «Правды» от 16 ноября).

Прием И. В. Сталиным делегации населения Варшавы

15-го ноября Председатель Совета Народных Комиссаров СССР И. В. Сталин принял делегацию города Варшавы в составе Президента Варшавы М. Спыхальского и представителей Рады Народовой (Национального Совета) Варшавы В. Цудны, В. Мальчинского, И. Ковальской.

Делегация вручила И. В. Сталину от населения Варшавы в знак благодарности Советскому Правительству за помощь, оказанную им польскому народу, символический дар — бронзовый герб Польши.

М. Спыхальский и И. В. Сталин обменялись речами.

Речь М. Спыхальского

«Гражданин Маршал!

В день национального праздника нашего великого союзника Советского Союза — 27-й годовщины Великой русской революции Национальный Совет столицы Польши — Варшавы, политические организации, профсоюзы, духовенство, общественные организации Варшавы постановили выразить свою глубокую благодарность своей освободительнице Красной Армии и ее Великому вождю Маршалу Сталину.

Было принято постановление преподнести Вам, гражданин Маршал, символический дар — государственный герб, заботливо сохраненный рабочими Праги — Варшавы в жестокие времена оккупации.

Это постановление было с энтузиазмом одобрено массовыми митингами населения Варшавы. Это есть выражение солидарности всей Варшавы с политикой Краевой Рады Народовой и Польского Комитета Национального Освобождения, политикой тесного союза и сердечной дружбы с нашим могучим славянским соседом.

Варшава для поляков есть символ несгибаемой борьбы польского народа с немецкими захватчиками, Варшава никогда не переставала бороться, а народ Варшавы всегда ожидал своего освобождения с востока и соединял свои собственные усилия с героической борьбой народов Советского Союза.

Варшава — Прага не только была освобождена об'единенными усилиями Красной Армии и Войска Польского, но сейчас же после своего освобождения получила щедрую помощь от братского Советского Союза.

Польская пословица говорит: «Подлинных друзей узнают в беде». Мы узнали искреннюю Вашу дружбу, гражданин Маршал, как в помощи, оказанной нам в борьбе, так и в помощи изголодавшемуся во время оккупации населению Варшавы.

Мы глубоко верим, что в борьбе за окончательное освобождение Варшавы и всей Польши мы будем итти к победе, связанные братским союзом. Мы верим, что мы будем отстраивать нашу страну при дружественной поддержке нашего великого восточного соседа.

Уничтожим общими усилиями гитлеровскую Германию и отстроим демократическую дружественную СССР Польшу и наш прекрасный город Варшаву и она будет еще красивее, чем была прежде».

Речь И. В. Сталина

В ответной речи тов. Сталин сказал:

«Уважаемый г-н Спыхальский!

Уважаемые делегаты!

Я принимаю с благодарностью из Ваших рук сей дар столицы Польши — Варшавы, как знак братских чувств польского народа к народам Советского Союза и как символ прочного боевого союза между Польшей и Советским Союзом против нашего общего врага — гитлеровской Германии».

На приеме присутствовал Народный Комиссар Иностранных Дел СССР В. М. Молотов.

(ТАСС).

Поможем Красной Армии добить фашистского зверя и водрузить над Берлином знамя победы!

Обращение работников Магнитогорского ордена Ленина металлургического комбината имени Сталина и Кузнецкого ордена Ленина металлургического комбината имени Сталина

ко всем рабочим, служащим, инженерам и техникам промышленности и транспорта Советского Союза

Дорогие товарищи!

С большим воодушевлением слушала вся страна исторический доклад нашего великого вождя и гениального полководца товарища Сталина о 27 годовщине Октябрьской социалистической революции. Пришел на нашу улицу праздник. Красная Армия освободила наши родные земли от немецких захватчиков. Гордо звучат слова великого Сталина: «Отныне и навсегда наша земля свободна от гитлеровской нечисти».

Итоги славных побед нашего народа на фронте и в тылу наполняют сердца трудящихся величайшей радостью. Высокая оценка, данная товарищем Сталиным работе советского тыла, вселяет в нас новую энергию и воодушевляет на новые трудовые подвиги.

Сейчас, когда Красная Армия готовится к решающему наступлению на логово фашистского зверя и нанесению новых уничтожающих ударов по врагу, весь советский народ должен помочь стремительному натиску наших войск, чтобы в кратчайший срок сокрушить гитлеровскую Германию.

Красной Армии предстоит вместе с армиями наших союзников добить фашистского зверя в его собственном логове и водрузить над Берлином знамя победы. Для этого мы должны еще больше напрячь свои силы, преодолеть трудности и дать фронту все необходимое для полной и окончательной победы.

Сознавая свой долг перед Родиной и Красной Армией, мы, металлурги, вдохновленные докладом и приказом великого Сталина, берем на себя следующие социалистические обязательства:

Магнитогорский комбинат имени Сталина:

1. Досрочно выполнить план 1944 года и увеличить в сравнении с прошлым годом добычу железной руды на 690 тыс. тонн, выжиг кокса на 600 тыс. тонн, выплавку чугуна на 460 тыс. тонн, стали на 450 тыс. тонн и выпуск проката на 340 тыс. тонн.

2. Дать 40 миллионов рублей сверхплановых накоплений.

3. Обеспечить полное выполнение всех заказов военной промышленности и дать металл высокого качества.

Кузнецкий комбинат имени Сталина:

1. Годовой план выплавки чугуна выполнить 17 декабря, выплавки стали — 20 декабря, производства проката — 27 ноября.

2. За счет дополнительной экономии дать в текущем году не менее 60 миллионов рублей сверхплановых накоплений.

3. Перевыполнить план по производительности труда на 5 процентов.

4. Обеспечить своевременное выполнение всех заказов военной промышленности и дать металл высокого качества.

Принимая эти социалистические обязательства, мы призываем всех рабочих, служащих, инженеров и техников промышленности и транспорта Советского Союза последовать нашему примеру и развернуть Всесоюзное социалистическое соревнование за досрочное выполнение годового плана, за образцовую работу зимой 1944—1945 годов.

Работники военной промышленности — строители танков, самолетов, орудий, минометов, работники заводов боеприпасов! Дадим Красной Армии больше вооружения и боеприпасов!

Шахтеры, нефтяники, энергетики! От вас зависит нормальная работа черной металлургии и всех отраслей военного хозяйства. Давайте больше угля, нефти, бензина, увеличивайте выработку электрической энергии!

Железнодорожники! Бесперебойно и быстро перевозите военные и народнохозяйственные грузы, доставляйте металлургии и другим отраслям промышленности сырье и топливо!

Мы призываем работников всех отраслей промышленности и транспорта, всех, кто снабжает фронт и население, закончить 1944 год — год решающих побед — новыми производственными достижениями.

Под руководством большевистской партии, под водительством великого Сталина — вперед к полной победе над врагом!

Да здравствует наша героическая Красная Армия!

Да здравствует Верховный Главнокомандующий Маршал Советского Союза товарищ Сталин!

Настоящее обращение обсуждено и принято на собраниях рабочих, инженерно-технических работников и служащих Магнитогорского ордена Ленина металлургического комбината имени Сталина и Кузнецкого ордена Ленина металлургического комбината имени Сталина.

Все наши силы — на помощь фронту

Обязательства работников предприятий легкой промышленности области

Поддерживая патриотический призыв коллективов рабочих Магнитогорского и Кузнецкого металлургических комбинатов об организации Всесоюзного социалистического соревнования за досрочное выполнение годового плана, мы, работники легкой промышленности области, включаемся в это соревнование и берем на себя обязательства:

1. Выполнить производственную программу 4 квартала по валовой продукции на 102 процента и годовой план закончить к 20 декабря.

2. Снизить себестоимость продукции сверх установленного плана на 0,5 процента.

3. Повысить производительность труда против плана на 3 процента.

4. Сэкономить условного топлива против плана на 2,5 процента и электроэнергии 5 тысяч киловатт-часов.

5. Сэкономить тканей по швейной отрасли 3 000 метров и выпустить продукции сверх плана на 42 тысячи рублей.

6. По кожевенной отрасли дать сверх годового плана 30 тонн жестких кожтоваров и сэкономить 1 процент таннидов.

7. По овчинно-шубной отрасли дать сверх плана продукции на 300 тысяч рублей.

8. По обувной отрасли сэкономить верхних кожтоваров против установленных норм на 1,5 процента и дать сверх плана 3 тысячи пар обуви.

Красная Армия освободила наши родные земли от немецких захватчиков. Но советские люди не успокоятся до тех пор, пока враг не будет уничтожен. В дни, когда советские воины готовятся к решающему наступлению, наш долг — самоотверженным трудом помочь им быстрее сокрушить немецко-фашистских захватчиков.

Да здравствует наша героическая Красная Армия!

Да здравствует Верховный Главнокомандующий Маршал Советского Союза товарищ Сталин!

(Обязательства обсуждены и приняты на общих собраниях рабочих предприятий легкой промышленности).

Передача дара города Варшавы Московскому Совету

15 ноября делегация Варшавы передала председателю Московского Совета тов. В. П. Пронину дар Варшавы столице Советского Союза — бронзовый герб Польши в знак признательности за помощь советского народа и его Красной Армии польскому народу и населению Варшавы.

От делегации присутствовали: президент Варшавы М. Спыхальский и представители Рады Народовой (Национального Совета) Варшавы В. Цудны, И. Ковальская, В. Мальчинский.

При передаче бронзового герба присутствовали члены Исполкома Моссовета тт. П. В. Майоров, А. В. Астафьев, П. В. Абрамов, М. В. Сарычева, М. Д. Паленых, Т. А. Селиванов, генерал-майор М. Ф. Королев, главный архитектор г. Москвы Д. Н. Чечулин.

М. Спыхальский и В. Пронин обменялись речами, после чего состоялась дружеская беседа. (ТАСС).

От Советского Информбюро

Оперативная сводка за 15 ноября

В течение 15 ноября в Венгрии наши войска с боем овладели городом и железнодорожной станцией ЯСБЕРЕНЬ, а также заняли более 50 других населенных пунктов, в том числе крупные населенные пункты СЕДЕРКЕНЬ, КЕРЕМ, ЭМЕД, ХАРШАНИ, ВАТА, АБРАНЬ, ДОРМАНД, АТАНЬ, ЕРДЕТЕЛЕК, ХЕВЕШ, БОЦОНАД, ТАРНАЕРШ, ЯСДОЖА, ЯКОХАЛМА, ЯС-ДЬЕРДИ, ТО-АЛМАШ, ТАПИОСЕЧЕ, КОКА, ТАПИОШЮЛИ, ТАПИОШАП, МЕНДЕ и железнодорожные станции ЭМЕД, ХЕВЕШ, БАЖОМАЙОР, ЕРДЕТЕЛЕК, ЯСДОЖА, ТАРНАЕРШ, ТАПИОСЕЧЕ, БАРЛАГ, МЕНДЕ.

Болгарские войска, действуя против немцев совместно с югославскими войсками, с боем овладели на территории Югославии городом и железнодорожным узлом СКОПЛЕ.

На других участках фронта — поиски разведчиков.

За 14 ноября наши войска подбили и уничтожили 21 немецкий танк. В воздушных боях и огнем зенитной артиллерии сбито 10 самолетов противника.

Оперативная сводка за 16 ноября

В течение 16 ноября в Венгрии наши войска с боями овладели городом и железнодорожной станцией ЯСАРОКСАЛЛАШ, узловой железнодорожной станцией ВАМОШДЬЕРК, а также заняли более 30 населенных пунктов, в том числе ТИССА-ЛАДАНИ, ТАКТА-САДА, ОНОД, МАЛЬИ, КИШДЬОР, БОРШОДГЕСТ, ТАРД, ТАРНАБОД, ЗАРАНК, ПУСТА-МОНОШТОР, ДАНИ и железнодорожные станции МЕЗЕНЬЭК, ПУСТА-МОНОШТОР, ДЬОМРО.

На других участках фронта — поиски разведчиков.

За 15 ноября наши войска подбили и уничтожили 10 немецких танков.

* * *

В Венгрии наши войска в результате ожесточенных боев овладели важным опорным пунктом обороны противника — городом Ясароксаллаш. Немцы, защищая этот город, бросили на поддержку своей пехоты значительное число танков и самоходных орудий. Наши гвардейские стрелковые части, действуя при поддержке артиллерии и танков, сломили сопротивление противника и ворвались в Ясароксаллаш. К исходу дня наши войска овладели городом. Развивая успех, части Н-ского соединения выбили гитлеровцев из узловой железнодорожной станции Вамошдьерк, на магистрали Будапешт — Мишколц. Захвачено несколько железнодорожных эшелонов и склады с боеприпасами, продовольствием и военным имуществом. На другом участке противник, стремясь отбросить наши войска и восстановить положение, предпринял несколько контратак. Советские части отбили вражеские контратаки и уничтожили свыше 600 немецких солдат и офицеров. Захвачены 3 самоходных орудия, 22 пулемета, 2 радиостанции, 18 автомашин и обоз с боеприпасами.

В течение дня взято в плен более 500 немецких и венгерских солдат и офицеров.

* * *

Юго-западнее города Остроленка крупный отряд противника, воспользовавшись туманом, пытался боем разведать наши позиции. Бойцы Н-ской части своевременно заметили приближавшихся гитлеровцев и открыли по ним огонь из пулеметов и автоматов. Когда немцы залегли, их начали обстреливать советские минометчики. Противник поспешно отступил, оставив на поле боя свыше 100 трупов своих солдат и офицеров.

* * *

Северо-западнее Праги (предместье Варшавы) происходила артиллерийско-минометная перестрелка. На одном участке наши наблюдатели заметили, что на переднем крае обороны противника сосредотачивается пехота. Артиллеристы под командованием офицеров Ефимова и Вершковского, а также минометчики офицера Горунова обрушили огонь на скопление вражеской пехоты. Гитлеровцы понесли потери и были рассеяны.

Самолеты-торпедоносцы Краснознаменного Балтийского флота атаковали в Данцигском порту и торпедировали транспорт противника, водоизмещением в 6 тысяч тонн. Немецкий транспорт затонул.

* * *

Пленный унтер-офицер 1 роты 19 резервного полка, приданного 8 венгерской пехотной дивизии, Янош Войчок рассказал: «Теперь многие венгры убедились в том, что в войне против Советского Союза они ничего не выиграют, но проиграть могут очень многое. Недавно венгерское командование об'явило, что каждый солдат, который уничтожит один советский танк, получит пять гектаров земли. Солдаты всячески высмеивали этот приказ. Даже офицеры называют этот приказ глупым трюком».

Пленный солдат 5 роты 43 резервного полка Иштван Фабри заявил: «Поражения, которые терпят немецкие войска, окончательно убедили нас в том, что война для Германии проиграна. Солдаты нашего полка рассуждают так: Красная Армия отбросила немецкие войска от Волги до Тиссы, от Кавказа до Будапешта и никто не мог ее остановить. Дальнейшее сопротивление приведет только к разрушению венгерских городов. За последнее время участились факты дезертирства из венгерской армии. В Будапеште и других городах немецкие военные суды группами приговаривают пойманных венгерских солдат к смертной казни через повешение».

На одном участке фронта на сторону Красной Армии перешли лейтенант Ференц Сентеш и 11 солдат 2 роты отдельного батальона венгерской королевской кавалерийской дивизии. Они передали советским бойцам исправную автомашину, 7 винтовок и ручной пулемет. Лейтенант Ференц Сентеш заявил: «Только человек, у которого повязка на глазах, не видит, что Германия катится в пропасть. Немцы хотят и нас потащить с собой, но мы не желаем погибать за Гитлера. Я предложил моим солдатам уйти на сторону русских. Они охотно согласились с этим предложением».

КОМСОМОЛЬСКАЯ ЖИЗНЬ

Что читает комсомолец Борис Решетников

После работы комсомольцы Борис Решетников, Александр Ревин и Иван Пушкарев зашли в красный уголок. Они оживленно делились впечатлениями о докладе товарища Сталина.

— Русские люди, — сказал Александр Ревин, — на протяжении всей истории отличались стойкостью и героизмом.

— Это правильно, — согласился Борис Решетников.—Наш народ боролся в самых тяжелых условиях и всегда выходил победителем.

Затем он рассказал своим товарищам, как вел революционную работу в подполье Павел Власов — герой романа Максима Горького «Мать».

— А взять примеры из гражданской войны, — продолжал он. — Вспомните Павла Корчагина!..

Отечественная война породила новую плеяду героев. Зоя Космодемьянская, Александр Чекалин, Лиза Чайкина, Александр Матросов — о каждом из них Борис рассказывал товарищам интересно и увлекательно.

Потом комсомольцы углубились в чтение доклада товарища Сталина. Они готовились к проведению бесед с рабочими депо станции Тумская.

...Борис Решетников вступил в комсомол недавно — в январе 1944 года. Тогда ему было пятнадцать лет. Он работал в депо электромонтером.

— Когда меня принимали в комсомол, то спросили: как я учусь? — вспоминает Борис.—Я рассказал, что изучаю историю партии, читаю газеты и художественную литературу. Я заявил на комсомольском собрании, что и в дальнейшем буду постоянно работать над повышением своего идейно-политического и культурного уровня.

Борис Решетников сдержал свое слово. Он ежедневно отводит 2—3 часа для учебы и чтения художественной литературы. Его почти каждый день можно видеть в партийном кабинете за изучением «Краткого курса истории ВКП(б)» и книги товарища Сталина «О Великой Отечественной войне Советского Союза».

— Борис является самым активным нашим посетителем, — говорит заведующая парткабинетом тов. Мишина. —Он часто консультируется по отдельным вопросам из истории партии, берет на дом журналы, политическую и художественную литературу.

Сейчас Борис работает над изучением седьмой главы «Краткого курса истории ВКП(б)» — «Партия большевиков в период подготовки и проведения Октябрьской социалистической революции».

Особенно много читает Борис художественной литературы. В последнее время он прочитал произведения Льва Толстого «Война и мир», «Анна Каренина», «Воскресенье», Гоголя — «Тарас Бульба», «Мертвые души» и другие. Из современной литературы прочитал книги Ванды Василевской «Радуга» и «Земля в ярме».

Борис часто беседует о литературе с преподавателями средней школы, партийными и комсомольскими руководителями, советуется с ними, как надо работать над книгой.

... Месяц тому назад Бориса Решетникова утвердили заведующим красным уголком при депо станции Тумская. Он энергично взялся за дело, создал все условия для того, чтобы рабочие после трудового дня могли культурно отдохнуть, ознакомиться с последними событиями на фронтах Отечественной войны и за рубежом.

В красном уголке всегда имеются газеты и журналы, настольные игры: шашки, шахматы, домино. Здесь можно узнать и о работе передовых цехов и лучших стахановцев. Опыт передовиков освещается в стенных газетах и в «боевых листках».

Борис сам ежедневно беседует с рабочими, читает им газетные и журнальные статьи. Знакомит рабочих, особенно молодых, с отдельными художественными произведениями.

— Теперь всю политическую работу мы проводим в соответствии с докладом товарища Сталина, — говорит Борис. — Раз'ясняем рабочим, что близок час нашей окончательной победы, призываем их к новому напряжению сил.

Бориса Решетникова уважают рабочие. О нем отзываются, как о самом грамотном и культурном человеке в депо, о хорошем агитаторе. Это уважение достигнуто настойчивой работой над повышением идейно - политического уровня, активным участием в общественной жизни.

И. СЕРЕЖЕЧКИН.

Поселок Тума.

Семеро ворот и все на огород

Почему срывается постройка мастерских в Сараевской МТС

Накануне уборки в Сараевской МТС случилось несчастье: сгорели мастерские. Вскоре после этого райисполком вынес пространное решение об оказании помощи МТС в восстановлении производственных построек. Вслед за решением в сельсоветы была передана телефонограмма о выделении из колхозов подвод для подвозки лесоматериала и высылке специалистов. Разговор об этом шел и на одном из совещаний председателей сельсоветов.

Прошло лето. Поговорили, пошумели в районе о мастерских, но так ничего и не сделали. Отведенную для МТС делянку леса выпилили на другие нужды. Из 400 кубометров древесины, необходимой для строительства, подвезено на усадьбу не больше 20.

В МТС тоже не спешат. Там только теперь установили механическую пилу и начали распиловку леса.

Когда директор МТС тов. Юлин начинает разговаривать с председателем райисполкома тов. Павленко о помощи в строительстве мастерских, тот ссылается на то, что у него есть дела поважнее. Часто вместо помощи райисполком сам срывает строительные работы.

Директор МТС подыскал двух плотников и попросил райисполком направить их на строительство. В мобилизационном отделе воспользовались этими сведениями и мобилизовали плотников на другую работу. Нашлись специалисты в колхозах и для ремонта помещения райисполкома, а для МТС их никак не могут сыскать.

Недавно спохватились о мастерских МТС в райкоме партии, позвонили директору, чтобы он подготовил этот вопрос для обсуждения на бюро. Тов. Юлин приехал в райком. Долго ждал. Когда заседание кончилось, ему заявили:

— Времени нехватило. Поговорим об этом как-нибудь после...

Странную позицию по отношению к Сараевской МТС занимает облземотдел и в частности начальник центрального управления тов. Брагин. Оттуда шлют лишь приказы, а помощи — никакой. До сих пор в облземотделе никак не составят проект мастерских. Не высылают в адрес МТС и обещанное оборудование.

А о мастерских Сараевской МТС в районе тем временем справедливо говорят: семеро ворот и все на огород...

И. СЕРГЕЕВ.
(Наш соб. корр.).

Навести порядок на животноводческих фермах

Колхоз имени Молотова в Мервинском районе считают передовым. К сожалению, о состоянии хозяйства районные руководители судят лишь по результатам работы полеводческих бригад. Другие же отрасли сельского хозяйства, в частности животноводство, они не принимают во внимание. А о животноводстве в колхозе позабыли.

Конское поголовье там истощено. Больше половины лошадей заражено чесоткой. И как ни странно, здоровые лошади содержатся вместе с больными. В результате все 15 жеребят рождения этого года тоже стали чесоточными.

Конюшни в артели не утеплены — в стенах щели, потолков нет. После работы вспотевшие лошади стоят на сквозняке. Из-за этого колхоз потерял в этом году 12 рабочих лошадей.

В колхозе царит обезличка в содержании конского поголовья. Жеребые матки используются на тяжелых работах. Три конематки от этого абортировали.

В таких же условиях находится и крупный рогатый скот. Коровы и быки-производители стоят в грязи, в холодном помещении.

В колхозе работает ветфельдшер тов. Кутукова. Часто заглядывают на фермы зоотехник райземотдела тов. Нефедов и ветврач тов. Розум. Напрашивается справедливый вопрос: почему эти люди мирятся с таким преступным отношением к артельному животноводству?

И. ШАЛАЕВ.

В Облисполкоме

Об итогах социалистического соревнования медицинских работников районов, эвакогоспиталей и лечебно-профилактических учреждений области за 3 квартал

Рассмотрев итоги областного социалистического соревнования медицинских работников районов, эвакогоспиталей и лечебно - профилактических учреждений области за 3 квартал, Облисполком признал победителями в соревновании и оставил переходящие Красные Знамена:

за Ухоловским районом (председатель райисполкома тов. Кудишин, заведующий райздравотделом тов. Зильбербранд, председатель райкома союза тов. Бейлин);

за госпиталем № 1748 (начальник госпиталя тов. Ляпис, зам. начальника по политчасти тов. Король, председатель месткома тов. Волошина).

Облисполком признал победителем в соревновании и вручил переходящее Красное Знамя Можарской районной больнице (заведующий больницей тов. Кучков).

Отмечена хорошая работа лечебно - профилактических учреждений:

Шацкой районной больницы (заведующий райздравотделом тов. Сасовский, заведующая больницей тов. Глаголева, председатель райкома союза тов. Гуськова);

Клепиковской районной больницы (заведующая райздравотделом тов. Урбанская, председатель райкома союза тов. Завьялова);

Лашманских детских яслей Касимовского района (заведующий райздравотделом тов. Андреев, заведующая яслями тов. Бархова, председатель райкома союза тов. Алеева);

яслей № 8 гор. Рязани (заведующая яслями тов. Махрова, председатель месткома тов. Карпова).

Военные действия в Западной Европе

ЛОНДОН, 16 ноября. (ТАСС). В сообщении штаба верховного командования экспедиционных сил союзников говорится:

Войска союзников продолжали наступление в районе Веерта (Голландия) и продвинулись вперед на 7 тысяч ярдов.

В районе Эншвейлер—Ландорф (Лотарингия) отбиты контратаки противника. Войска союзников находятся в Моркингене, Баронвейлере, Геблинге и достигли района Марсала.

Северо - восточнее Баккара после тяжелых боев освобожден Сент-Поль. Постоянный нажим на противника вынуждает немцев медленно отступать юго-восточнее Брюйера.

В районе Бельфора войска союзников продвинулись на несколько миль в долине реки Ду.

Тяжелые бомбардировщики в сопровождении истребителей совершили налет на завод синтетического горючего в Дортмунде. Вечером 15 ноября легкие бомбардировщики совершили налет на Берлин.

ЛОНДОН, 16 ноября. (ТАСС). В сообщении штаба вооруженных сил союзников на Средиземноморском театре военных действий, говорится, что в Италии части 8 армии продолжают продвигаться севернее и западнее Форли. Севернее Форли передовые колонны союзников на широком фронте вышли к реке Монтоне. Западнее Форли союзниками занят Цетриньоне. Шоссе Флоренция—Форли целиком находится в руках союзников. В секторе 5 армии продолжались активные действия патрулей.

14 ноября небольшие части союзников высадились на острове Мелос (Эгейское море). Противнику были нанесены потери, взяты пленные.

В связи с плохой погодой 15 ноября большая часть операций воздушных сил союзников была отменена.

Предложение подкомиссии сената США об отношении к Германии

НЬЮ-ЙОРК, 13 ноября. (ТАСС). Подкомиссия сената, руководимая сенатором Килгором, опубликовала отчет, в котором рекомендует Об'единенным нациям для предотвращения новой войны уничтожить не только гитлеровских политических и военных главарей, но и промышленную мощь Германии, снять и перевезти в опустошенные области Европы оборудование всей германской военной, а также металлургической, химической и другой промышленности. После победы контроль над германской промышленностью должен взять на себя орган Об'единенных наций, который уничтожит картели.

Германские агрессоры, говорится в отчете, уже размещают свои экономические резервы по всему миру, готовя новую войну, как это было после прошлой мировой войны. Гитлер и нацистские политиканы, возможно, постараются затянуть войну, так как военное поражение будет концом их власти, но германские монополисты, вероятно, попытаются вести переговоры о капитуляции и таким способом сохранить людей и материальную мощь. Демократические страны не должны вторично поверить в политический «нейтралитет» германской промышленности. Они должны в корне изменить организацию контроля над ней, чтобы она не смогла вновь служить агрессивным целям войны.

В отчете далее заявляется, что Об'единенные нации должны совместно ликвидировать форпосты нацизма во всем мире.

Отчет рекомендует развить предложения конференции в Думбартон-Оксе о международном экономическом и социальном совете в рамках международной организации безопасности, который разрабатывал бы программу расширения взаимно выгодной международной торговли. Прежде всего, говорится в отчете, необходимо поставить вне закона международные картели.

Протесты в Бельгии против решения о разоружении организаций сопротивления

ЛОНДОН, 14 ноября. (ТАСС). Агентство Рейтер сообщает, что по бельгийскому радио было передано обращение министра обороны Деметса, в котором говорится, что он уполномочен издать приказ о сдаче оружия членами движения сопротивления в срок не позднее 18 ноября, Деметс предупредил, если кто-либо из деятелей движения сопротивления, каков бы ни был его ранг, издаст противоположный приказ, то будет привлечен к ответственности.

ЛОНДОН, 15 ноября. (ТАСС). Как сообщает брюссельский корреспондент агентства Рейтер, бельгийский премьер-министр Пьерло подтвердил решение правительства о роспуске организаций движения сопротивления к 18 ноября. Решение о включении лишь некоторых вооруженных частей движения сопротивления в регулярную армию и о роспуске всех остальных вызвало протесты во всей стране и ввергло правительство в новый кризис. Члены правительства сегодня собрались на совещание для обсуждения положения.

Война на Тихом океане

ЛОНДОН, 16 ноября. (ТАСС). Как официально сообщается, 15 ноября американские части высадились на островах Мапия (в 145 милях к северо-западу от острова Биак, находящегося у северного побережья Новой Гвинеи). Американские войска встретили незначительное сопротивление и немедленно начали продвижение в глубь островов.

Части 5 английской дивизии, продвигающиеся к Калемьо (Северная Бирма) с запада, соединились с восточно-африканскими войсками, наступающими с севера, и находятся сейчас в 6—8 милях от города.

Комсомольцы знакомят колхозников с докладом товарища Сталина

Комсомольцы колхоза «Маяк Ильича», Захаровского района, решили на своем собрании ознакомить с докладом и приказом товарища Сталина каждого члена своей артели. Сейчас Дуся Желябкина, Маруся Фомина, Таня Шуваева и другие ежедневно проводят с колхозниками коллективные и индивидуальные беседы.

На одной из бесед старый колхозник С. К. Фомин заявил:

— Мы хорошо работали в нынешнем году, во-время убрали урожай и рассчитались с государством по поставкам. Наш колхоз сдал сверх плана в фонд Красной Армии 2.500 пудов хлеба и 1.000 пудов картофеля. Если потребуется, то мы еще дадим сельскохозяйственной продукции Красной Армии.

— Колхозники принимают активное участие в каждой беседе, — говорит секретарь комсомольской организации Дуся Желябкина. — Они знают, что близок час нашей окончательной победы над врагом и обязуются работать еще лучше.

Высокая оценка товарища Сталина, которую он дал работникам сельского хозяйства, воодушевляет колхозников на новые трудовые подвиги, на усиление помощи героической Красной Армии.

ПОДВИГ ГЕРОЕВ-ПАНФИЛОВЦЕВ

16 ноября 1941 года на снежном подмосковном поле у разъезда Дубосеково произошло событие, взволновавшее весь мир—28 героев-панфиловцев вместе со своим политруком Василием Клочковым отбили атаку 50 немецких танков, пытавшихся прорваться к Москве.

Гитлеровцы 16 ноября начали второе генеральное наступление на Москву. Немцы бросили на столицу 51 дивизию—18 танковых и механизированных и 33 пехотных. Когда весной 1940 года против Франции на всем фронте действовали 10—11 бронетанковых дивизий, весь мир содрогнулся от ужаса. Но на Москву было брошено бронетанковых частей больше, чем против всей Франции... 10 ноября Гитлер обратился с приказом к своим войскам, объявив начало последнего, «решающего» наступления, которое должно «раздавить противника до начала зимы».

В первый день нового немецкого наступления колонны врага двигались по Волоколамскому шоссе. Они, рассчитывали, не останавливая заведенных моторов, ворваться в Москву. По 316-я стрелковая дивизия, впоследствии 8-я гвардейская Краснознаменная ордена Ленина имени генерала Панфилова, преградила им дорогу.

Товарищ Сталин отдал приказ — задержать немцев во что бы то ни стало. И на пути гитлеровцев выросла непреодолимая стена советской обороны.

Полк Капрова, в котором Василий Клочков был политруком роты, занимал оборону на линии: высота 251—деревня Пителино — раз'езд Дубосеково. На левом фланге находилось подразделение сержанта Добробабина — будущие 28 героев. Советским людям хорошо известны подробности подвига панфиловцев. Воины Красной Армии пали смертью храбрых, но они до конца выполнили свой воинский долг, не пропустили врага к столице нашей Родины. 18 вражеских танков остались на поле боя.

Указом правительства мужественным сынам Родины было посмертно присвоено звание Героев Советского Союза. Их стойкость стала вдохновляющим примером боевого поведения для наших бойцов и командиров. Их завещание учили наизусть — «Мы принесли свои жизни на благо отечества, — говорили герои. — Не проливайте слез у наших бездыханных тел. Стиснув зубы, будьте стойки! Мы знали, во имя чего мы идем на смерть. Мы выполнили свой воинский долг, мы преградили путь врагу. Идите в бой с фашистами и помните: победа или смерть! Другого выбора у вас нет, как не было его и у нас. Мы погибли, но мы победили!»

Это завещание никогда не забывали воины Красной Армии. Слова политрука Василия Клочкова: «Велика Россия, а отступать некуда — позади Москва!», облетели всю советскую страну и стали девизом отважных. Подвиг 28 героев-панфиловцев вошел в нашу жизнь, мы являемся современниками эпоса, складывающегося вокруг их имен. Сердце народа неподкупно. Он сам судья своей чести и, возвеличивая память о 28 героях, он вновь и вновь утверждает свое право на бессмертие, на славу, покоряющую века, на жизнь, не знающую смерти.

Великие идеи и чистые чувства укрепили силу 28 панфиловцев. Святая любовь к отчизне, стремление защитить великие завоевания Октября дали им мужество выполнить до конца воинский долг. Жгучая ненависть к врагу вызвала в их сердцах презрение к смерти и яростную решимость победить даже ценой собственной жизни. Простые советские люди, они стали героями великого народа, обнажившего меч в защиту своей чести, независимости и свободы.

Не так давно удалось обнаружить личное дело вожака 28 героев — коммуниста Василия Клочкова. Перед нами желтоватая папка, к внутренней стороне обложки приклеена фотокарточка Клочкова. У него вьющиеся волосы, чистый открытый взгляд. Вот военная присяга Клочкова. Она подписана им 27 июля 1941 года.

Из личного дела мы узнаем, что Клочков родился в селе Синодском, Воскресенского района, Саратовской области. Он окончил стройтехникум, а потом заочно занимался в Московском институте Наркомторга. В 1939 году вступил в партию. Еще будучи комсомольцем Клочков два года учился в вечернем комвузе. Вот характеристика, выданная ему с места работы: «Принимает активное участие в партийной и общественной работе в качестве агитатора - беседчика и председателя шефской комиссии. Политически развит, дисциплинирован». Мы знаем, что за этими лаконичными и правдивыми словами таилось горячее сердце большевика, преданного великому делу, своей родной партии Ленина—Сталина.

Вот выписка из протокола Вольской городской комиссии по аттестованию командного и начальствующего состава запаса. 4 июля 1941 года Клочкову было присвоено звание младшего политрука и в заключительной графе сказано: «Политически подготовлен. Использовать политруком стрелковой роты». Мы знаем теперь, с какой честью и славой выполнил Василий Клочков свой долг посланца партии в армии, свою обязанность политического руководителя красноармейцев.

* * *

Время идет. Давно ли немецкие танки, оставляя тяжелый след на промерзших проселках, подходили почти к самой Москве и автоматчики из отборных полков СС стучали кованными сапогами по звонкому речному льду Истры? Давно ли белоснежное подмосковье стояло в сером пепле и горячей золе, озаренное кровавым венцом пожаров?

На войне время имеет особый счет. Вчерашний бой неповторим. Но и много дней спустя он может служить источником живого вдохновения для воинов, а эхо его славы будет греметь неумолчно, и кровь бойцов, пролитая в тот день, будет напоминать о новых славных делах на поле новых битв. Подвиг 28 героев-панфиловцев, озаривших бессмертной славой 8 гвардейскую дивизию, стал примером стойкости и мужества, на котором будет воспитываться не одно поколение советских воинов.

С того памятного дня, когда 28 советских богатырей в крови и пламени неслыханного боя отбивали атаки 50 немецких танков, много воды утекло. Дело, за которое они сражались и отдали свои жизни победило. Наша земля очищена от фашистских захватчиков. «Четвертый год войны, — говорил товарищ Сталин, — оказался годом решающих побед советских армий и армий наших союзников над немецкими войсками, когда немцы, вынужденные на этот раз вести войну на два фронта, оказались отброшенными к границам Германии». Овеянная славой, Красная Армия громит врага за пределами своих рубежей и несет освобождение народам Норвегии, Польши, Чехословакии. Успехи советских войск облегчили союзникам высадку десанта на западе. Англо - американские армии очистили от немецких захватчиков Францию и Бельгию, большую часть Италии.

Великая Отечественная война советского народа, отстаивающего честь и свободу Родины, защищающего великие завоевания Октября, породила сотни и тысячи героев. Их отвага и воинское умение приводят в восхищение все человечество. Герои Днепра, совершившие прыжок через бурлящую водную преграду, храбрецы, штурмовавшие Яссы и Кишинев, советские воины, орлами взлетевшие над вершинами Карпат — все они прославили в веках боевое оружие нашего государства. И во всех этих подвигах та же моральная сила, что в первый год войны в дни обороны подняла на щит всенародной славы 28 героев-панфиловцев.

Великое не умирает. Слава 28 героев переживет века. Подвиг панфиловцев является символом грозных и тяжких дней советской обороны. Он был зарницей грядущих наступательных боев. Знамя победы, что несет к Берлину наша героическая армия, окрашено кровью сынов Родины — кровью панфиловцев, Матросова.

А. КРИВИЦКИЙ.

Лекция в парткабинете

Сегодня, в 8 часов вечера, в парткабинете горкома партии, для агитаторов и интеллигенции города читается лекция на тему: «Сто лет со дня смерти И. А. Крылова».

Читает тов. Кузнецова.

Ответ. редактор К. ПОЗДНЯКОВА.

На основании инструкции Наркомфина Союза ССР № 153 бухгалтера учреждений и предприятий, в соответствии с подсчетом подписных листов по Третьему государственному военному займу, обязаны к 25 ноября 1944 года сообщить сберегательной кассе сведения о распределении суммы подписки по достоинству облигаций. Покупюрная заявка дается на бланке ф. 140.

Рязанская Горсберкасса 117

ОРС 2-го ОТДЕЛЕНИЯ СЛУЖБЫ ДВИЖЕНИЯ СТАНЦИИ РЯЗАНЬ-1

открыл часовую мастерскую при магазине № 6. В ремонт принимаются часы карманные и ручные всех систем, часы настольные, будильники и ходики.

РЯЗАНСКАЯ ШВЕЙНАЯ ФАБРИКА № 1

производит набор учеников швей и механиков обоего пола в возрасте от 14 лет. Условия обучения: зарплата ученика, рабочая карточка, питание в столовой, снабжение спецодеждой, имеется магазин ОРС'а. Там же требуется кассир - инкассатор. Обращаться: Рязань, ул. Фурманова, д. 32.

ТРЕБУЮТСЯ:

На постоянную работу делопроизводитель и машинистка учебному отделу Рязанского Краснознаменного пехотного училища им. К. Е. Ворошилова. Об условиях справляться ежедневно с 10 до 18 часов: ул. Каляева, 12.

ТРЕБУЮТСЯ:

Дворник, истопник, конюх и работники склада Рязанской конторе Госбанка, — ул. Подбельского, 5, обращаться в отдел кадров.

Шофер на газогенераторную автомашину, зав. товароматериальным складом, бухгалтер - ревизор и старшие бухгалтеры в райконторы. Обращаться: 1-я Пролетарская ул., д. 11, Ряторгплодоовощтрест.

Бухгалтеры и инспекторы Рязанской горсберкассе 117. Обращаться: ул. Подбельского, дом № 18, с 9 до 18 часов ежедневно, кроме выходных.

Ветврач, агроном, секретарь - машинистка сельхозгруппе продотдела ОНУ МВО при Рязанском облвоенкомате (ул. Фрунзе, 17, тел. 7—08).

Тракторист на трактор НАТИ-3 и счетные работники Рязанскому спецторгу — ул. Подбельского, 16.

Зав. складом, зав. столовой, повар и бухгалтер общественного питания Рязанской фабрике мягкой тары Заготзерно: Рязань, ул. К. Маркса, 26.

Уборщицы и истопники Рязанскому гарнизонному Дому Красной Армии. Обращаться: ул. Подбельского, д. 8, к тов. Титову.

Рабочие на кухню и по двору. Обращаться: Рязань, ул. Фурманова, д. 32., в канцелярию профтехшколы интерната инвалидов Отечественной войны РООСО.

Шофер на газогенераторную машину. Обращаться: Рязань, Ямская, 35, мыловаренный завод.

Следующий номер «Сталинского знамени» выйдет в воскресенье 19 ноября.

АДРЕС РЕДАКЦИИ: Рязань, ул. Радищева, дом № 24 ТЕЛЕФОНЫ: ответ. редактора — 89, зам. отв. редактора — 9—19, отв. секретаря — 34, отделов: партийной жизни и пропаганды марксизма - ленинизма, рабселькоров и писем — 4—51, промышленного и сельскохозяйственного — 4—64, бухгалтерии и отдела объявлений—6—05, выпускающего — 1—68.

НБ04169 Заказ 4882 Тираж 36180 экз. Рязанская типография.

Публичная библиотека С.С.С.Р. имени В. И. Ленина

Пролетарии всех стран, соединяйтесь!

СТАЛИНСКОЕ ЗНАМЯ

Орган Рязанского Обкома и Горкома ВКП(б), Областного и Городского Советов депутатов трудящихся

№ 228 (7933) | Воскресенье 19 ноября 1944 г. | ЦЕНА 20 КОП.

Советское хозяйство беспрестанно наращивает свои силы и оказывает все возрастающую помощь фронту

(И. СТАЛИН).

ПРИКАЗ

Верховного Главнокомандующего

19 ноября 1944 года № 225 Москва, Кремль.

Товарищи артиллеристы и минометчики, инженеры и техники, офицеры и генералы советской артиллерии!

Сегодня советские люди празднуют День артиллерии Красной Армии.

Вся страна отмечает сегодня великое значение артиллерии, как главной ударной силы Красной Армии.

Как известно, артиллерия была той силой, которая помогла Красной Армии остановить продвижение врага у подступов Ленинграда и Москвы.

Артиллерия была той силой, которая обеспечила Красной Армии разгром немецких войск под Сталинградом и Воронежом, под Курском и Белгородом, под Харьковом и Киевом, под Витебском и Бобруйском, под Ленинградом и Минском, под Яссами и Кишиневом.

Своим сокрушающим огнем артиллерия успешно расчищала путь пехоте и танкам в величайших сражениях Отечественной войны, в результате чего враг оказался изгнанным из пределов нашей Родины.

Теперь вместе со всей Красной Армией советская артиллерия наносит сокрушительные удары по живой силе, технике и укреплениям врага в последних решающих боях за победу над Германией.

Всем известно, что советская артиллерия добилась полного господства на поле боя над артиллерией врага, что в многочисленных боях с врагом советские артиллеристы и минометчики покрыли себя неувядаемой славой исключительного мужества и героизма, а командиры и начальники показали высокое искусство управления огнем.

Это такой успех, которым может по праву гордиться наша страна.

Товарищи артиллеристы и минометчики, инженеры и техники, офицеры и генералы советской артиллерии! Поздравляю вас с Днем артиллерии!

В ознаменование решающих успехов артиллерии Красной Армии в Отечественной войне ПРИКАЗЫВАЮ:

Сегодня 19 ноября, в День артиллерии, в 19 часов в столице нашей Родины — Москве, в столицах союзных республик и в городах Ленинграде, Сталинграде, Севастополе, Одессе, Хабаровске, Новосибирске, Свердловске, Горьком, Молотове и Туле от имени Родины салютовать нашим славным артиллеристам двадцатью артиллерийскими залпами.

Пусть живет и здравствует советская артиллерия на страх врагам нашей Родины!

Верховный Главнокомандующий
Маршал Советского Союза И. СТАЛИН.

Сила советского патриотизма

Красная Армия и советский народ под руководством большевистской партии и великого вождя и полководца товарища Сталина изгнали немецких захватчиков из пределов нашей страны. Отныне и навсегда наша земля свободна от гитлеровской нечисти!

В грозных битвах Великой Отечественной войны народы Советского Союза проявили невиданный героизм, самопожертвование, высокое сознание своего долга перед Родиной. Беспримерны доблесть, мужество и отвага советских воинов в борьбе против немецко-фашистских захватчиков, беспримерна самоотверженность тружеников нашего тыла, снабжающих Красную Армию вооружением и продовольствием.

Советские люди отказывали себе во многом необходимом, шли сознательно на серьезные материальные лишения, чтобы больше дать фронту. «Наш народ, — говорил товарищ Сталин в докладе о 27 годовщине Великой Октябрьской социалистической революции, — по праву стяжал себе славу героического народа».

Трудности нынешней войны не сломили, а еще более закалили железную волю и мужественный дух советских людей. Героизм в нашем народе стал массовым явлением. Бойцы и офицеры Красной Армии живут благородными мыслями о подвиге в бою. Труженики тыла стремятся достичь наивысших рекордов в труде. «Трудовые подвиги советских людей в тылу, — указывает товарищ Сталин, — равно как и немеркнущие ратные подвиги наших воинов на фронте, имеют своим источником горячий и животворный советский патриотизм».

Советский патриотизм — это любовь и беззаветная преданность своей Родине, большевистской партии, товарищу Сталину. С мыслью о Родине, о партии, о Сталине советские воины громят врага, завоевывают победу. Могучее чувство советского патриотизма поднимает работников тыла на борьбу с трудностями военного времени во имя окончательного разгрома врага.

Велика и чудодейственна сила советского патриотизма. Она — источник всех побед нашего народа. Она — верный залог победы нашего правого дела, которое мы отстаиваем в кровопролитной войне против немецких захватчиков. «Сила советского патриотизма» — говорит товарищ Сталин, — состоит в том, что он имеет своей основой не расовые или националистические предрассудки, а глубокую преданность и верность народа своей советской Родине, братское содружество трудящихся всех наций нашей страны. В советском патриотизме гармонически сочетаются национальные традиции народов и общие жизненные интересы всех трудящихся Советского Союза. Советский патриотизм не раз'единяет, а, наоборот сплачивает все нации и народности нашей страны в единую братскую семью».

В битвах за свободу и независимость социалистического отечества участвуют все народы многонационального Советского Союза. Для каждого советского человека, независимо от его расовой принадлежности, интересы Родины, ее благо и процветание — превыше всего. Советские люди знают, что свобода, независимость и счастье нашей страны — это их свобода, их независимость, их счастье. Вот почему они не жалеют жизни для победы над иноземными поработителями, напрягают все свои силы для окончательного разгрома врага.

Что, как не животворная сила советского патриотизма, вдохновляет на трудовые подвиги знатных людей нашей области — Дашу Гармаш, Марию Кострикину, Павла Пирожкова, Василия Шамонина, Анастасию Романову и десятки тысяч других прославленных и безвестных тружеников тыла? Что, как не всепоглащающее чувство любви к Родине, к большевистской партии и товарищу Сталину, порождает у колхозного крестьянства стремление с каждым днем усиливать помощь фронту?

В трудовой доблести, в готовности нашего народа итти на любые жертвы и лишения ради победы над врагом ярко выражено высокое сознание общественных интересов, чувство патриотизма. Колхозники Рыбновского района досрочно выполнили обязательства перед государством по хлебопоставкам. Движимые горячим чувством советского патриотизма, они сдали сверх плана в хлебный фонд Красной Армии 21.240 пудов зерна. Теперь, в ответ на призыв вождя — помочь Красной Армии довершить дело разгрома врага и водрузить знамя победы над Берлином, — рыбновцы дополнительно сдают 30 тысяч пудов хлеба в фонд победы.

Сколько таких примеров! Колхозники Рязанского, Ижевского, Спасского, Шелуховского, Шиловского, Елатомского, Сасовского и других районов давно рассчитались с государством по хлебопоставкам и ныне сдают хлеб в фонд победы. Социалистическими обязательствами — досрочно закончить годовые производственные задания, дать стране и фронту больше продукции — отвечают на доклад товарища Сталина работники промышленности строительных материалов, легкой и пищевой промышленности области.

Советский народ совершил в этой войне великий патриотический подвиг. Красная Армия в длительной и тяжелой борьбе один на один одержала победу над фашистскими войсками, а труженики советского тыла в своем единоборстве с гитлеровской Германией и ее сообщниками одержали экономическую победу над врагом. В этом также сказалась пламенная любовь советских людей к своей родной земле, сила советского патриотизма, одухотворяющего труд и ратные подвиги нашего народа.

Ныне героический советский народ, беззаветно преданный великим идеям партии Ленина—Сталина, закаленный в горниле Отечественной войны, готовится, к последней битве с немецко-фашистскими захватчиками. Советские люди живут одной мыслью, одним желанием: быстрее разгромить врага. Доклад товарища Сталина о 27 годовщине Великой Октябрьской социалистической революции придает нашему народу новые силы в борьбе с ненавистным врагом.

Во имя нашей славной советской Родины фронтовики наращивают удары по врагу, рабочие, колхозники, советская интеллигенция усиливают снабжение Красной Армии вооружением, боеприпасами, хлебом, картофелем, овощами. С мыслью о Родине, о большевистской партии, о товарище Сталине советские патриоты завоюют окончательную победу над врагом!

☆

18 тысяч пудов хлеба в фонд Красной Армии

САСОВО, 18 ноября. (По телефону от наш. корр.). Колхозники района досрочно выполнили план хлебозаготовок и к годовщине Октября сдали сверх плана в фонд Красной Армии 60 тысяч пудов зерна.

В районе состоялось совещание председателей колхозов. В ответ на призыв товарища Сталина — помочь героическим советским воинам быстрее разгромить врага и водрузить знамя победы над Берлином, — участники совещания решили сдать в фонд Красной Армии дополнительно 18 тысяч пудов хлеба.

Красные обозы с картофелем и овощами

КОРАБЛИНО, 16 ноября. (По телефону от наш. корр.). С большим под'емом прошло обсуждение доклада и приказа товарища Сталина в сельскохозяйственной артели «Герой труда». Уверенные и мудрые слова вождя вызвали у колхозников стремление усилить помощь героической Красной Армии. На собрании выступила бригадир 3 бригады П. Финяева. Она сказала:

— Мой муж на фронте. Я в артели стараюсь ему помогать бить врага. Товарищ Сталин призывает нас к новым трудовым подвигам, чтобы быстрее разгромить фашистов. В ответ на призыв вождя внешу из личных запасов в фонд победы 6 пудов картофеля и 6 пудов свеклы.

На собрании колхозники решили сдать в фонд Красной Армии из личных запасов 720 пудов картофеля и овощей.

По примеру пирожковцев

281 пуд хлеба Красной Армии от трактористов

Тракторные бригады Маратовской и Ново - Деревенской МТС по примеру знатного бригадира Муравлянской МТС П. Н. Пирожкова и его трактористов вносят хлеб в фонд Красной Армии.

Первыми откликнулись на патриотический призыв пирожковцев бригады участники областного соревнования тт. Симакова, Любимова, Ботухова. Они сдали в фонд победы 227 пудов зерна. 54 пуда хлеба сдала в фонд Красной Армии бригада тов. Трушанова.

А. ЗАХАРОВ.

* * *

Бригадиры тракторных бригад Раненбургской МТС тт. Панкратов, Савин, Ярных внесли в фонд победы по 10 пудов зерна каждый. Трактористки этой же МТС тт. Кочеткова, Панюшкина, Бобровская и Федорова сдали в фонд Красной Армии по 6 пудов хлеба.

А. АЗАНЧЕВСКИЙ.

* * *

Передовые бригады Можарской МТС горячо откликнулись на призыв пирожковцев. Первыми внесли хлеб из личных запасов члены бригады т. Бортаковского. Они сдали в фонд победы 300 пудов хлеба. Бригадир тов. Бортаковский сдал 40 пудов зерна, трактористки тт. Анашкина и Иванова — по 35 пудов.

Из общественных фондов и личных запасов

Годовщину Великого Октября колхозники сельхозартели имени Карла Маркса встретили большими производственными успехами. Они выполнили обязательства перед государством, завершили все сельскохозяйственные работы и сдали сверх плана 8.296 пудов зерна.

В ответ на доклад Верховного Главнокомандующего товарища Сталина колхозники решили сдать из артельного фонда еще 610 пудов хлеба. Кроме того, колхозники сдают продовольствие в фонд Красной Армии из личных запасов. Уже отправлена первая тысяча пудов картофеля.

В. ЕГОРОВА.

Ряжский район.

Мясо и молоко сверх плана

Члены сельскохозяйственной артели «Красный Октябрь» с честью выполняют свой патриотический долг перед страной и фронтом. Колхоз досрочно рассчитался с государством по всем видам заготовок и сдает хлеб и продукты в счет будущего года.

План поставок мяса колхоз выполнил на 125,5 процента, колхозники — на 122 процента. На 2.947 литров больше плана сдано молока. Перевыполнен план по поставкам шерсти, яиц, сена.

Теперь колхозники вывозят хлеб в фонд Красной Армии.

В. КРЫЛОВ.

Спасский район.

☆ ☆

Дадим фронту все необходимое для окончательной победы

Обязательства работников местной пищевой промышленности области

Товарищ Сталин в своем докладе о 27 годовщине Великой Октябрьской социалистической революции призвал весь советский народ помочь Красной Армии сокрушить гитлеровскую Германию.

В ответ на призыв вождя, а также на обращение коллективов рабочих Магнитогорского и Кузнецкого металлургических комбинатов об организации Всесоюзного социалистического соревнования за досрочное выполнение годового плана, мы, работники местной пищевой промышленности области, берем на себя обязательства:

1. Государственный план 1944 года выполнить досрочно: по районной промышленности ко дню Сталинской Конституции, по областной — к 20 декабря.

2. До конца года сверх плана выпустить продукции в неизменных ценах на 500 тысяч рублей.

3. Выработать сверх плана сухого крахмала — 50 тонн, сухого картофеля — 25 тонн, декстрина—50 тонн, варенья — 40 тонн, колбасных и мясных изделий — 30 тонн.

4. Полностью выполнить план по заготовке и переработке продукции для Красной Армии.

5. Внести в областной бюджет к 25 декабря сверх годового плана 400 тысяч рублей.

6. Организовать в районных и городских пищекомбинатах 12 новых цехов.

Мы призываем всех работников пищевой промышленности области закончить 1944 год — год решающих побед — новыми производственными успехами.

Да здравствует наша героическая Красная Армия!

Да здравствует Верховный Главнокомандующий Маршал Советского Союза товарищ Сталин!

(Обязательства обсуждены и приняты на собраниях рабочих и служащих местной пищевой промышленности области).

Поможем нашим воинам быстрее сокрушить врага

Обязательства работников промышленности стройматериалов области

С чувством великой гордости за свою Родину мы слушали доклад товарища Сталина о 27 годовщине Октября. Красная Армия навсегда освободила нашу землю от фашистских захватчиков. Теперь перед советскими воинами стоит задача — вместе с армией наших союзников добить фашистского зверя в его собственном логове и водрузить над Берлином знамя победы. Мы, труженики тыла, приложим все силы, чтобы помочь нашим воинам выполнить эту последнюю заключительную миссию.

По призыву магнитогорцев и кузнечан мы, работники промышленности строительных материалов области, включаемся во Всесоюзное социалистическое соревнование и берем на себя обязательства:

1. Годовой план по выпуску валовой продукции закончить к 25 декабря.

2. Дать в четвертом квартале продукции на 45 процентов больше установленного плана:

выпустить строительного кирпича сверх плана четвертого квартала 900 тысяч штук, в том числе тугоплавкого — 250 тысяч штук;

деревянных строительных деталей в неизменных ценах на 10 тысяч рублей.

3. До 1 декабря оборудовать и пустить в эксплоатацию механическую обработку глины и штамповку керамической посуды в цеху ширпотреба пригородного кирпичного завода и до 15 декабря — в цеху Дашковского кирпичного завода.

4. До 15 декабря полностью закончить строительство цеха по выработке деревянных строительных деталей.

Да здравствует героическая Красная Армия!

Да здравствует наше свободное советское отечество!

(Обязательства обсуждены и приняты на собраниях работников промышленности стройматериалов области).

Для окончательной победы над врагом

Рязань

Усилением помощи фронту решили ответить на призыв вождя железнодорожники Рязанского узла.

Коллектив паровозного депо Рязань-1 обязался план под'емного ремонта паровозов закончить в ноябре, план промывочного ремонта выполнить на 130 процентов, сэкономить не менее 5 процентов топлива, ежемесячно проводить по 40 поездов-экспрессов и 15 тяжеловесов.

Патриотическими делами отвечают на доклад вождя и движенцы. Они решили выполнить план погрузки на 110 процентов, в ноябре и декабре ежедневно выгружать сверх плана по 70 вагонов, добиться перевыполнения участковой скорости на один километр, выполнить график движения поездов.

— Повысить производительность труда на 15 процентов, в течение зимы не задержать ни одного поезда, содержать пути с оценкой 7 баллов — такое обязательство взяли на себя путейцы 8 дистанции пути.

Ряжск

Многолюдные митинги и собрания по обсуждению доклада товарища Сталина прошли на Ряжском железнодорожном узле.

— Наше депо занимает одно из первых мест на Московско - Рязанской дороге по обороту паровозов. Товарищ Сталин высоко оценил заслуги железнодорожников в исторических победах Красной Армии. Еще более настойчивая борьба за скоростную обработку и быстрейший оборот паровозов — таков должен быть наш ответ вождю, — говорит секретарь парторганизации тов. Хомутский.

Слова ряжских паровозников не расходятся с делом. Техническая норма на обработке паровозов сокращена почти вдвое. В депо нет ни одного случая задержки паровозов при экипировке.

Машинисты тт. Лавров и Черняев сэкономили за месяц 11 тонн топлива. Теперь они успешно перекрывают все технические показатели по использованию локомотива в зимних условиях.

Улучшил свою работу и коллектив вагоноремонтного пункта. Рабочие обязались план четвертого квартала по среднему и годовому ремонту подвижного состава выполнить к дню Сталинской Конституции. Снизить себестоимость ремонтных работ на 10 процентов и повысить производительность труда на 15 процентов. Потребное количество деталей, необходимых для восстановления подвижного состава, на 60 процентов реставрировать своими силами в мастерских.

Работники узлового парткома и агитаторы помогают рабочим глубже изучить исторический доклад вождя. В узловом парткабинете проводятся семинары и консультации по изучению доклада товарища Сталина.

Клепики

На собрание, посвященное обсуждению доклада товарища Сталина о 27 годовщине Октября, собрались все рабочие ткацкой артели имени 1 мая.

— Товарищ Сталин высоко оценил труд молодежи, — говорит бригадир комсомольско - молодежной бригады тов. Завьялова. — Эта высокая оценка ко многому обязывает нас. Я обещаю со своей бригадой улучшить работу, производственное задание ноября выполнить на 120 процентов.

Ее примеру последовали бригадиры тт. Щебелева и Киташева. Члены артели обязались повысить производительность труда, план ноября выполнить на 105 процентов.

От Советского Информбюро

Оперативная сводка за 17 ноября

В течение 17 ноября в Венгрии наши войска с боями овладели городом и железнодорожным узлом ФЮЗЕШАБОНЬ, а также заняли несколько других населенных пунктов и среди них ГУТА, САЛИ, МАКЛАР, КАРАЧОНД, АДАЧ, ДЬЕНДЬЕШХАЛАС, ЧАНИ, ЯС-ФЕНИСАРУ, ЖАМБОК и железнодорожные станции ТИССАЛУЦ, МАКЛАР, КАРАЧОНД, ХАЛАСАРАНЬОШ, ЯС-ФЕНИСАРУ.

На других участках фронта — без перемен.

За 16 ноября наши войска подбили и уничтожили 16 немецких танков. В воздушных боях и огнем зенитной артиллерии сбито 44 самолета противника.

Оперативная сводка за 18 ноября

В течение 18 ноября в Венгрии наши войска с боями заняли несколько населенных пунктов и среди них ГЕРНАД-НЕМЕТИ, ШАЙО-ЛАД, КИШТОКАЙ, НОВАЙ, АНДОРНАК, КЕРЕЧЕНД, КАПОЛПА, ДЕТК, ХОРТ, ТУРА, ВАЛКО и железнодорожные станции КЮЛШЕ-БЕЧ, КАЛ, ЛУДАШ, ХОРТ.

На других участках фронта — без перемен.

За 17 ноября в воздушных боях и огнем зенитной артиллерии сбито 19 самолетов противника.

* * *

В Венгрии наши войска с боями заняли несколько населенных пунктов. Противник ввел в бой 1-ю немецкую танковую дивизию и предпринял ряд контратак. Наши войска отбили все контратаки гитлеровцев. Продвигаясь вперед, советские части выбили немцев из населенного пункта Хорт и перерезали шоссейную дорогу, имеющую для противника важное значение. На поле боя осталось свыше 800 вражеских трупов. Захвачены у немцев 3 самоходных и 22 полевых орудия, 18 минометов и обоз с военными грузами. В районе железнодорожной станции Менде бронепоезд противника высадил десант в количестве 500 автоматчиков. Бойцы Н-ской части окружили десант и уничтожили всех немецких автоматчиков.

* * *

Юго-западнее города Пелгава (Митава) разведывательный отряд Н-ской гвардейской части предпринял разведку боем. Гвардейцы разгромили боевое охранение противника и стремительно ворвались в опорный пункт обороны немцев. После ожесточенной схватки наши разведчики овладели опорным пунктом и закрепились в нем. Уничтожено свыше роты гитлеровцев. Захвачены трофеи и пленные.

* * *

В Восточной Пруссии, на одном участке, гвардейцы из подразделения офицера Сельнина ночью подобрались к двум домам, в которых немцы оборудовали огневые точки. Наши бойцы стремительно атаковали противника. Оказавшие сопротивление гитлеровцы были уничтожены. Гвардейцы взорвали огневые точки противника и без потерь вернулись в свою часть.

* * *

Юго-западнее города Августов группа разведчиков под командованием младшего лейтенанта Виноградова ночью напала на вражеские посты. Более 20 гитлеровцев были уничтожены в рукопашной схватке, а остальные спаслись бегством. На другом участке артиллеристы Н-ского соединения произвели огневой налет по переднему краю обороны противника. Уничтожено 3 орудия, разрушен блиндаж, рассеяно и частью уничтожено до роты немецкой пехоты.

* * *

Гитлеровцы стараются восполнить огромные потери, которые несет немецкая армия на советско - германском фронте. Немецкое командование мобилизует всех мужчин от 16 до 60 лет, инвалидов и калек, которые во время всех предыдущих мобилизаций были признаны негодными к военной службе. Из показаний пленных видно, что за последнее время немецкие военные власти ликвидируют некоторые авиационные и зенитные части, а их личный состав направляют в пехоту. Пленный роттенфюрер 11 роты полка «Эйке» танковой дивизии СС «Мертвая голова» Рейнгольд Зонтаг рассказал: «Я авиационный техник. В последнее время служил в 30 бомбардировочной эскадре в Бельгии. В сентябре эскадру расформировали. Я с группой численностью в 150 человек был направлен в город Фрейштадт. Сюда каждый день прибывали солдаты из закрытых авиационных школ, расформированных воздушных эскадр, аэродромных команд обслуживания и зенитных частей. Сейчас подразделения полка «Эйке» на три четверти укомплектованы солдатами, ранее служившими в авиации».

Пленный солдат танковой дивизии СС «Викинг» Эрнст Шредер заявил: «На днях в нашу дивизию влилось 1.800 человек из различных частей военно-воздушных сил».

Пленный обер-ефрейтор 5 роты 102 полка 24 немецкой пехотной дивизии Артур Науман заявил: «Я служил в береговой батарее на острове Зееланд, в Дании. Совершенно неожиданно меня отправили на советско - германский фронт. Вместе со мною ехало более 400 матросов, которые до этого служили на немецких кораблях в Дании. Матросы выражали недовольство тем, что их посылают в пехоту. Часто раздавались злобные восклицания по адресу Гитлера».

МОГУЧАЯ СОВЕТСКАЯ АРТИЛЛЕРИЯ

Советское правительство в ознаменование огромных боевых заслуг артиллерии Красной Армии в борьбе против немецко-фашистских захватчиков, установило ежегодный праздник «День артиллерии» — 19 ноября. Под Сталинградом 19 ноября 1942 года советские войска начали наступление, которое привело к окружению и уничтожению 22 немецких дивизий и явилось поворотным пунктом в ходе всей Отечественной войны. Сталинградская битва с исключительной яркостью показала могущество советской артиллерии. Славные боевые дела советских артиллеристов вызывают восхищение и гордость всей нашей страны. Они высоко оцениваются за границей. Сокрушающую силу и мощь нашей артиллерии вынуждены признавать и враги.

Советская артиллерия воспитала как законный преемник и продолжатель боевой славы старой русской артиллерии. А эта слава насчитывает за собой века. Такие выдающиеся события, как Полтавский бой, разгром пруссаков под Кунерсдорфом в Семилетней войне, Бородинское сражение, героическая оборона Севастополя — неразрывно связаны с мастерскими действиями русских артиллеристов. Неоценима роль артиллерии в годы гражданской войны. Уступая противнику в численности, в обеспеченности боеприпасами, она наносила интервентам и белогвардейцам тяжелые поражения. Ярким примером этого может служить героическая оборона Царицына.

Материальной базой развития советской артиллерии явилась могучая индустрия Советского Союза. За годы сталинских пятилеток производство артиллерийского вооружения и боеприпасов получило большое развитие. Были созданы огромные заводы, производственных мощностей, что сыграло решающую роль в дни Отечественной войны против немецких захватчиков. В условиях неслыханной по масштабам и напряженности борьбы, рабочие, инженеры, техники и служащие оборонных заводов проявили образцы трудового героизма. Благодаря самоотверженному труду советского народа фронт артиллерийским вооружением всех систем и производство боеприпасов непрерывно увеличивались, полностью удовлетворяя возрастающие потребности фронта.

Благодаря неустанной заботе партии и лично товарища Сталина были подготовлены высококвалифицированные конструкторские кадры. Используя богатый советский опыт, творческий Ярославль, Петров, Иванов и других создателей грозных советских орудий широко известна за рубежом нашей стране. Товарищ Сталин неоднократно следил за развитием артиллерийской мысли, подсказывал конструкторам новые тактические задачи, помогал найти правильное направление новой артиллерийской системы. Все это привело к тому, что материальная часть советской артиллерии уже давно не только не уступает лучшим заграничным образцам, но и превосходит их. Новейшие вооружение и боеприпасы поступают на фронт артиллерийских кадров, особенно офицерского состава.

Замечательные успехи Красной Армии в борьбе против немецко-фашистских захватчиков были бы немыслимы без наличия правильной военной доктрины, определяющей роль и место различных родов войск, в том числе и артиллерии. Известно, что в предвоенные годы некоторые иностранные теоретики проповедовали решающей силой авиацию и танки, а пехоте и артиллерии отводили вспомогательную, вспомогательную роль. Или по этому пути, нанесению основного удара ставку на авиацию и танки, Гитлеровское командование и затем начало войны. Но жизнь показала, что значение артиллерии, со стороны которой подвергалось нападению фашистской Германии на Советский Союз было определено словами товарища Сталина: «Артиллерия — бог войны».

Применение артиллерии сейчас всегда обширно и многогранно. Нет ни одного вида боя, который бы проводился без артиллерийского огня, нет ни одной операции, в которой не участвовали бы крупные массы артиллерийского вооружения. Наша артиллерия органически входит в состав стрелковых и кавалерийских, танковых соединений. Она поддерживает их в обороне и прокладывает им путь в наступлении. Тесное взаимодействие ее с другими родами войск — основа успеха в современном бою. Боевая дружба артиллеристов с пехотинцами и воинами, танкистами и саперами, как правило, прочная и помогает к успешному выполнению заданий. Артиллерия была и остается самым надежным, самым решающим средством в борьбе с танками.

Наша артиллерия с честью выдержала самые суровые испытания начального периода войны, когда враг обладал огромным преимуществом по численности и по вооружению, в том числе и по танкам. На всех важнейших этапах войны немецкая армия несла тяжелые потери в танках. Осенью 1941 года на Москву наступало 13 немецких танковых дивизий. Красная Армия за 25 дней напряженных боев уничтожила свыше 1.500 фашистских танков. В боях за Сталинград немцы также потеряли тысячи своих машин.

Осязательно ощущались на наши позиции огромные бронетанковые силы врага в июле 1943 года, когда немцы предприняли стратегическое наступление на район Орла и Белгорода. В массированных атаках участвовали новые тяжелые танки «Тигр» и самоходные орудия «Фердинанд». Эти боевые машины представляли собой мощное оружие, но советская артиллерия оказалась сильнее их. За время оборонительных боев Красной Армии под Курском немцы потеряли более 2.900 танков, но успеха не добились и вскоре вынуждены были перейти к обороне.

За три года войны немецкая армия потеряла на советско-германском фронте до 70 тысяч танков. Это означает, что многие немецкие танковые дивизии по нескольку раз были полностью уничтожены и комплектовались заново. Большую часть этого колоссального урона нанесла врагу наша славная артиллерия.

В борьбе с немецкими танками советские артиллеристы проявили замечательные боевые качества: стойкость и бесстрашие, мужество и отвагу, высокую меткость огня и способность драться до последнего снаряда, словом качества, которые воспитывались у артиллеристов партийные организации Красной Армии и наш офицерский состав.

Советская артиллерия успешно боролась и с артиллерией гитлеровской армии. Используя внезапность развертывания, наши артиллеристы точно определяют месторасположение немецких батарей, а затем неожиданно обрушиваются на них мощным огнем. Как правило, в таких дуэлях немецкая артиллерия несет тяжелые потери и либо совсем прекращает свою стрельбу, либо ограничивает ее до минимума.

Основной боевого применения артиллерии Красной Армии является массированный огонь, дающий наиболее действительные результаты во всех видах боя. Особенно высока его эффективность в наступательных операциях при прорыве сильно укрепленной полосы противника. Начиная с осени 1942 года Красная Армия провела ряд замечательных наступательных операций. Все они начинались с прорыва укрепленных полос, в котором решающая роль отводилась массированному артиллерийскому огню.

Классической операцией, где впервые за время Отечественной войны в полной мере проявилось значение массированного артиллерийского огня, является разгром немцев под Сталинградом. Для прорыва немецкой обороны было создано мощное артиллерийская группировка, дающий плотность до 300 орудий на километр фронта. Ошеломляющий огонь нашей артиллерии, обрушенный на них внезапно, был обычной почти во всех наступательных операциях Красной Армии. 19 ноября 1942 года ряд участков советской артиллерии обрушил на флангах немецкой группировки, отрезала огонь неподвижной силы. В течение нескольких часов под ледем боя бушевал огненный смерч. Немецкие войска были деморализованы, подавлены обрушившимся на них шквальной стали. Гитлеровцы в первый день потеряли только от артиллерийского огня свыше 9 тысяч человек убитыми. За этот день было разрушено 196 немецких блиндажей, 128 дзотов, уничтожено и подбито 100 артиллерийских и 60 минометных батарей.

Позднее Красная Армия сломала оборону немцев на Мгусе, под Ленинградом, на Керосельском перешейке, на Перекопе и под Севастополем, в Белоруссии, в Прибалтике, и наконец в Восточной Пруссии. Во всех операциях массированный артиллерийский огонь с воздуха и с земли позволил прорвать фронт противника в первые же дни наступления. Позднее прорыва неприятельской обороны роль артиллерии не только не уменьшается, а еще более возрастает. В период развития наступления артиллерия ведет бой в глубине вражеского расположения, сопровождает свою пехоту и подавляет все, что мешает ее продвижению вперед.

В ходе Отечественной войны советская артиллерия добилась четкого взаимодействия с танками. Когда танки устремляются в прорыв, их непременно сопровождает артиллерия. Она уничтожает противотанковые средства противника, отражает контратаки немецких танков, расчищает нашим танкам выход на оперативный простор.

Иногда наши танки совершают бросок на 80—100 километров. Артиллерия и в этих случаях следует за ними неотступно. Она сопровождает их мощным огневым тылом. Это обеспечивает ей большую маневренную и оперативную подвижность. Во время боев в Белоруссии, а также в ясско - кишиневской операции советские танкисты при поддержке артиллерии смело выходили на коммуникации противника, отрезали и окружали крупные войсковые группировки.

Боевая деятельность советской артиллерии в Отечественной войне против немецко - фашистских захватчиков неоценима. Она уже внесла свой огромный вклад в дело нашей победы, в дело освобождения родной земли от немецких оккупантов. Теперь, после незначительного урона врага на границах Родины, артиллеристы точно определяют месторасположение немецких батарей, а затем неожиданно обрушиваются на них мощным огнем. Как правило, в таких дуэлях немецкая артиллерия несет тяжелые потери и либо совсем прекращает свою стрельбу, либо ограничивает ее до минимума.

Основой

Публичная библиотека С.С.С.Р. имени В. И. Ленина

Пролетарии всех стран, соединяйтесь!

СТАЛИНСКОЕ ЗНАМЯ

Орган Рязанского Обкома и Горкома ВКП(б), Областного и Городского Советов депутатов трудящихся

№ 229 (7934) | Вторник 21 ноября 1944 г. | ЦЕНА 20 КОП.

Великий русский баснописец

Сегодня вся наша страна отмечает столетие со дня смерти великого русского баснописца Ивана Андреевича Крылова. Среди лучших представителей русской классической литературы И. А. Крылову по праву принадлежит одно из первых мест.

Басня — наиболее доступный для широких народных масс вид литературного творчества. Басня же Крылова в самой основе своей глубоко народна, пропитана отличительными чертами национального русского характера. Житейская мудрость, едкая сатира, простота и ясность разговорного языка, совершенство художественной формы — вот основные особенности крыловских басен.

В мировой литературе нет примера, когда баснописцу удавалось бы в такой степени стать народным поэтом, внести столько реализма и сатирической остроты в свои литературные творения, как Ивану Андреевичу Крылову. Недаром А. С. Пушкин называл великого баснописца «самым народным из русских поэтов». Черты народности в творчестве Крылова отмечал и В. Г. Белинский.

«...Басни Крылова, — говорил он, — кроме поэзии, имеют еще другое достоинство, которое... делает его великим русским поэтом: мы говорим о народности его басен. Он вполне исчерпал в них и вполне выразил ими целую сторону русского национального духа: в его баснях, как в чистом зеркале, отражается русский практический ум... В них вся житейская мудрость, плод практической опытности, и своей собственной, и завещанной отцами из рода в род».

В начале своей литературной деятельности И. А. Крылов выступает как журналист и автор комических опер, трагедий и комедий. Он зло высмеивает жестокость крепостников, бесчеловечность царских вельмож и дворянских чиновников, их ханжество и лицемерие. Но жил и творил великий баснописец в условиях тяжкого гнета дворянско-помещичьей России. Всякое открытое выступление против произвола властей, в защиту народа преследовалось, и ему пришлось сменить род своего оружия.

Аллегорическая форма басен И. А. Крылова родилась из стремления продолжать борьбу иными средствами: «затем, что истина сноснее вполоткрыта». Обличительная сила сатиры произведений писателя от этого не уменьшилась. За зверями в крыловских баснях современники видели звериный облик правителей царской России, выжимающих последние соки у бесправного, закрепощенного народа.

Творчество Крылова стоит у истоков русской реалистической литературы. Он — один из ее родоначальников. Великий баснописец был и великим народолюбцем, пламенным патриотом своей родины. Среди писателей своего времени он выделялся демократичностью взглядов, непримиримостью к порокам крепостнического строя, стремлением вскрывать эти пороки острием своей сатиры. В баснях И. А. Крылова впервые раздался голос народа, простой, грубоватый, лукавый и величественный. В русской литературе великий баснописец заслуженно занимает место среди лучших представителей ее обличительно-реалистической линии.

Содержание крыловских басен не исчерпывается одной только критикой уродливой и мрачной действительности помещичьей России, показом бесправия народа. Великий баснописец пропагандировал положительные народные идеалы, которые близки и нашему времени — любовь к родине, верность народу, щедрость, доброту, уважение к труду и таланту. В своих баснях он ярко выразил веру в могучий русский народ, в его творческие и созидательные силы.

В наши дни, когда героический советский народ совершил великий патриотический подвиг в Отечественной войне, отстоял свою родную землю от немецко-фашистских захватчиков, бессмертные творения гениального баснописца звучат по-новому. Они дороги для нас тем, что помогают советским людям полнее познать прошлое нашей страны, ярче увидеть и крепче полюбить свое социалистическое Отечество, освобожденное в результате победы Октябрьской революции от угнетателей народа, хищников, богатых «когтем иль зубом».

Многие выражения из крыловских басен прочно вошли в разговорный язык нашего народа. Наши вожди Ленин и Сталин в своих выступлениях не раз использовали острое сатирическое слово великого баснописца. Лучшие литературные произведения И. А. Крылова и в наше время не утратили своей актуальности. Слова замечательной басни «Волк на псарне», посвященной нашествию наполеоновских войск на Россию в 1812 году, с полным правом могут повторить советские люди, изгнавшие, как и их предки, из пределов своей родины иноземных захватчиков:

... Обычай мой —
С волками иначе не делать мировой,
Как снявши шкуру с них долой!

Литературное наследие гениального баснописца после Великой Октябрьской социалистической революции стало достоянием самых широких народных масс, приобщенных советским строем к высокой культуре и интеллектуальной жизни. На баснях Ивана Андреевича Крылова воспитываются миллионы советских людей, и, как справедливо указывал В. Г. Белинский, слава его «будет расти и пышнее расцветать до тех пор, пока не умолкнет звучный и богатый язык в устах великого и могучего народа русского».

В СОВНАРКОМЕ СССР

О мероприятиях по увековечению памяти И. А. Крылова в связи со столетием со дня его смерти

В связи с исполняющимся 21 ноября 1944 г. столетием со дня смерти великого русского поэта-баснописца Ивана Андреевича Крылова, Совет Народных Комиссаров Союза ССР постановил:

1. Воздвигнуть в г. Калинине памятник И. А. Крылову.

2. Переименовать Толмазов переулок в г. Ленинграде в переулок Крылова.

3. Переименовать Вольную улицу в г. Калинине в улицу Крылова.

4. Установить в читальном зале библиотеки им. Салтыкова - Щедрина в Ленинграде бронзовый бюст И. А. Крылова.

5. Присвоить имя И. А. Крылова:
а) районной детской библиотеке Фрунзенского района г. Ленинграда;
б) семилетней мужской школе № 24 г. Ленинграда.

6. Установить мемориальную доску на доме № 18 по Садовой улице в г. Ленинграде, где жил И. А. Крылов.

7. Учредить стипендии имени И. А. Крылова в следующих учебных заведениях:

а) Московском ордена Ленина Государственном университете им. М. В. Ломоносова — 2 стипендии по 400 рублей в месяц каждая для студентов филологического факультета и 1 стипендию в размере 800 рублей в месяц для аспирантов кафедры русской литературы;

б) Ленинградском ордена Ленина Государственном университете — 2 стипендии по 400 рублей в месяц каждая для студентов филологического факультета и 1 стипендию в размере 800 рублей в месяц для аспирантов кафедры русской литературы;

в) Литературном институте Союза Советских писателей — 4 стипендии для студентов по 400 рублей в месяц каждая;

г) Калининском Государственном педагогическом институте им. М. И. Калинина — 2 стипендии по 400 рублей в месяц каждая для студентов факультета языка и литературы.

Прибытие в Москву Премьер-Министра и Министра Иностранных Дел Югославии г-на Ивана Шубашича

20 ноября в Москву прибыл из Белграда Премьер-Министр и Министр Иностранных Дел Югославии г-н Иван **Шубашич**. Вместе с г-ном **Шубашичем** прибыли Заместитель Председателя Национального Комитета Освобождения Югославии Эдвард **Кардель**, Посол Югославии в СССР г-н Станос **Симич**, представитель Национального Комитета Освобождения Югославии в Лондоне генерал-майор Владимир **Велебит**, генерал-лейтенант **Ф. Е. Махин**, а также группа членов Советской Военной Миссии в Югославии во главе с генерал-майором **А. Н. Мельниковым**.

На Киевском вокзале прибывших встречали Заместитель Народного Комиссара Иностранных Дел СССР **И. М. Майский**, Заведующий 4-м Европейским Отделом НКИД СССР **В. А. Зорин**, и. о. Зав. Протокольным Отделом НКИД СССР **Г. И. Фомин** и Начальник Отдела Внешних Сношений Народного Комиссариата Обороны генерал-майор **М. П. Кутузов**, а также Начальник Югославской Военной Миссии в СССР генерал-лейтенант **В. Терзич** и представитель Британского Посольства в СССР г-н **П. Кроствейт**.

В честь прибывших на вокзале был выстроен почетный караул и вывешены флаги Югославии и Советского Союза.

Москва салютует доблестным советским артиллеристам

19 ноября в День артиллерии Москва торжественно отметила боевые заслуги советских артиллеристов в борьбе с немецко-фашистскими захватчиками.

Едва сгустились вечерние сумерки, десятки тысяч москвичей устремились к Красной площади, к Кремлевской набережной, к Москворецкому, Большому каменному мостам. Когда в морозном воздухе зазвучали позывные Московской радиостанции — эти вестники многих радостных побед, — в небе, затянутом облаками, сверкнули огненные мечи прожекторов. На их ослепительном фоне четко выступили величественные контуры Спасской башни и Исторического музея.

Медленно поднимаясь от Кремля, прожектора скрестились в небе, и тогда глазам москвичей представилось захватывающее зрелище: высоко в ночном небе сверкнуло пурпурное полотнище Государственного флага СССР. Повисшее на невидимом тросе, ярко освещенное, оно гордо реяло в московском небе, как символ торжества нашей Родины, возвеличенной победами героической Красной Армии и ее главной ударной силы — артиллерии.

Сосредоточенно слушает Красная площадь, как и вся Москва, приказ Верховного Главнокомандующего Маршала Советского Союза товарища Сталина. Радио разносит слова приказа на всю страну. Его слушает фронт, слушают артиллеристы на берегу Вислы и Немана, в Чехословакии, в горах Венгрии, в Восточной Пруссии. И москвичи, как и весь советский народ, разделяют радость за высокую похвалу, полученную артиллеристами от товарища Сталина, гордятся высокими успехами советской артиллерии.

19 часов. Небо над Кремлем озаряется пурпурным светом, и в тот же миг морозный воздух оглашает могучий орудийный залп. Меркнет свет прожекторов, чтобы уступить место тысячам разноцветных огней, с треском рвущихся ракет. Они окрашивают столицу красными, зелеными, желтыми, синими огнями. В их ослепительном мозаичном сиянии вырисовываются одетые первым снегом улицы и площади, запруженные ликующими толпами москвичей.

Один за другим гремят двадцать артиллерийских залпов. Величественно и грозно салютуют пушки Москвы в честь доблестных советских артиллеристов.

Салют транслировался по радио. Его слушали фронт и вся страна. (ТАСС).

В честь советских артиллеристов

19 ноября вся советская страна торжественно отпраздновала День артиллерии. Ровно в 19 часов по приказу Верховного Главнокомандующего Маршала Советского Союза товарища Сталина во всех столицах наших союзных республик, в Ленинграде и Сталинграде, Севастополе и Одессе, Хабаровске и Новосибирске, Свердловске и Горьком, Молотове и Туле грянул первый артиллерийский залп Родины, салютовавшей нашим славным артиллеристам 20-ю артиллерийскими залпами. Эхо 5.824 орудий разнеслось по всей нашей стране, по всему миру.

В Ленинграде в этот день получили право участвовать в победном салюте знатные артиллеристы майора Ахрименко и капитана Алейникова, чьи подразделения, защищая город Ленина, уничтожили десятки немецких самолетов и тяжелых орудий, подавили большое количество огневых точек противника. Тысячи ракет взвились в небо, осветив город многоцветными огнями.

Торжественно и празднично прошел День артиллерии и в других городах нашей страны. Он вылился в демонстрацию беспредельной любви нашего народа к родной Красной Армии и ее великому полководцу товарищу Сталину.

(ТАСС).

Силы Красной Армии многократно умножаются слаженной работой советского тыла.

И. СТАЛИН.

☆ ☆

На 1 миллион 600 тысяч рублей продукции сверх плана

Обязательства работников кооперации инвалидов области

Наша Родина освобождена от немецких захватчиков. Теперь перед Красной Армией стоит задача — вместе с войсками союзников окончательно истребить фашистских захватчиков и водрузить над Берлином знамя победы. Мы должны еще больше напрячь свои силы и дать все необходимое фронту для разгрома врага.

Следуя примеру магнитогорцев и кузнечан, мы, работники кооперации инвалидов области, обязуемся:

1. Перевыполнить годовую производственную программу в неизменных ценах на 1.600 тысяч рублей. Выполнить план по выпуску продукции для Красной Армии, а также по предметам широкого потребления для населения в установленном ассортименте.

2. Снизить себестоимость выпускаемой продукции сверх установленного плана на 0,5 процента.

3. Повысить производительность труда на 2,5 процента.

4. Сэкономить условного топлива 2 процента.

5. Сэкономить ткани по швейной отрасли 6 тысяч метров и выпустить продукции за счет экономии на сумму 45 тысяч рублей.

6. По валяльной отрасли выпустить сверх плана валеной обуви на 10 тысяч рублей.

Вдохновленные высокой сталинской оценкой роли рабочего класса в великой Отечественной войне, мы будем еще лучше работать, больше помогать нашим славным воинам в борьбе с гитлеровскими захватчиками.

Да здравствуют наши доблестные красные воины!

Да здравствует наш великий Сталин!

(Обязательства обсуждены и приняты на собраниях работников кооперации инвалидов области).

☆ ☆

Для окончательного разгрома немецко-фашистских захватчиков

Обязательства работников местной промышленности области

Мы, работники местной промышленности области, поддерживаем патриотический призыв коллективов рабочих Магнитогорского и Кузнецкого металлургических комбинатов об организации Всесоюзного социалистического соревнования за досрочное выполнение годового плана и обязуемся:

1. Годовой план по валовой продукции и ширпотребу выполнить к 28 декабря и дать сверх плана до 1 января на 150 тысяч рублей продукции—в натуре: юфти — 150 тысяч дециметров, сыромяти—12 тонн, новой кожаной обуви—1000 пар, шорных изделий— 1000 комплектов, кирпича — 100 тысяч штук, извести — 100 тонн, гончарной посуды — 40 тысяч литров.

2. Сэкономить условного технического топлива 3 процента и электроэнергии — 2.000 киловатт-часов.

3. Снизить себестоимость товарной продукции: по районной промышленности—на 3 процента и по областной промышленности—на 8 процентов.

4. Повысить производительность труда против существующих норм выработки на 4 процента.

5. Организовать 18 ремонтных мастерских бытового обслуживания.

6. Организовать два новых производства — по выработке бумаги и плетеной мебели.

7. Организовать 10 новых сельских промкомбинатов.

Все наши силы мы отдадим на то, чтобы помочь Красной Армии быстрее разгромить немецких оккупантов.

Да здравствует наша героическая Красная Армия!

Да здравствует великий Сталин!

(Обязательства обсуждены и приняты на собраниях работников местной промышленности области).

ВСЕ СИЛЫ НА ПОМОЩЬ КРАСНОЙ АРМИИ

Обязательства работников местной топливной промышленности области

Доклад товарища Сталина о 27 годовщине Октября и обращение магнитогорских и кузнецких металлургов вызвали новый трудовой под'ем у трудящихся нашей страны.

Мы, работники местной топливной промышленности области, стремясь помочь Красной Армии быстрее уничтожить гитлеровских захватчиков, берем на себя обязательства:

1. Выполнить годовой план по дроволесозаготовкам к 15 декабря и план 4 квартала — к 1 декабря.

2. Заготовить сверх годового плана 8 тысяч и вывезти 12 тысяч кубометров дров.

3. К 20 декабря выполнить годовой план по вывозке торфа—200 тысяч тонн и дать сверх плана 5 тысяч тонн.

4. К 20 декабря закончить подготовку к добыче торфа: произвести корчевку пней на площади 80 га и канавные работы в об'еме 25 тысяч кубометров.

5. Выполнить годовой план добычи угля к 20 декабря и дать сверх плана для Рязани 1000 тонн угля.

6. Вывезти в 4 квартале собственным транспортом 2.500 тонн угля.

7. Добиться экономии по снижению себестоимости продукции против плана: по торфу—на 8 процентов, по дровозаготовкам и углю—на 5 процентов.

8. Выплатить платежи в бюджет в сумме 1.533 тысячи рублей к 20 декабря.

Да здравствует Верховный Главнокомандующий Маршал Советского Союза товарищ Сталин!

(Обязательства обсуждены и приняты на собраниях работников местной топливной промышленности области)

Патриотическими делами отвечает на доклад вождя колхозное крестьянство

В колхозе началась подготовка к весеннему севу

Колхоз «Красная звезда» первым в районе рассчитался с государством по поставкам всех сельскохозяйственных продуктов. 45 тонн хлеба и 8 тонн овощей сдано сверх плана в фонд Красной Армии.

В ответ на доклад товарища Сталина колхозники решили работать еще лучше. Они взяли на себя обязательство отлично подготовиться к весне будущего года, дать фронту и стране еще больше продовольствия.

Подготовка к весеннему севу началась. Составлен план зимних работ. В нем предусмотрено все, вплоть до расстановки рабочей силы. Например, на очистке семян постоянно будут заняты Мария Кудрина, Ольга Хренкова, Нина Кудряшова и Александра Мартынова.

Очистка семян началась. Отсортировано 20 центнеров зерна.

Заработала колхозная кузница. Кузнец Михаил Кудряшов приступил к ремонту плугов. Он обязался привести их в порядок к 15 декабря.

Колхозники наметили вывезти на поля 4.700 возов навоза, собрать 150 центнеров золы и птичьего помета, провести снегозадержание на 192 гектарах.

—Подумали мы с колхозниками и решили, — говорит председатель тов. Коркунов, — расширить в будущем году площадь весеннего сева на 10 гектаров, увеличить против плана стадо крупного рогатого скота на 5 голов, свиней—на 20 голов, овец—на 30.

(Наш корр.).

Шелуховский район.

Хлеб и картофель сверх плана в фонд победы

Колхоз имени 9 Января досрочно рассчитался с государством по хлебопоставкам. Колхозники сдали сверх плана 3.000 пудов зерна в фонд победы.

В ответ на доклад товарища Сталина члены артели решили дополнительно сдать государству 300 пудов зерна. Хлеб вывезен на заготовительные пункты.

Поставки картофеля колхоз также выполнил досрочно. Сверх плана мы обязались сдать 1.800 пудов картофеля. Около 1000 пудов уже отправлено.

Выполнен план поставок капусты и других овощей.

Колхоз заложил прочный фундамент для получения высокого урожая в будущем году. Под'ем зяби проведен успешно. Полностью засыпаны семена.

И. ИСПРАВНИКОВ,
председатель колхоза.

Сараевский район.

Колхозники усиливают помощь Красной Армии

В ответ на доклад товарища Сталина колхозники Рязанского района обязались дополнительно сдать в фонд Красной Армии 300 тонн зерна.

Эти обязательства успешно выполняются.

Вчера колхозники сельхозартели «Путь Ленина» (председатель тов. Тырнов) за один день сдали 720 пудов зерна. 1.200 пудов хлеба за два дня сдали колхозники сельхозартели «Красная Звезда» (председатель тов. Федосов).

От Советского Информбюро

Оперативная сводка за 19 ноября

В течение 19 ноября в Венгрии наши войска с боем овладели городом и железнодорожной станцией ДЬЕНДЬЕШ, а также заняли несколько других населенных пунктов и среди них ГЕРНАД-КАК, ГЕРЕМ-БЕЛЬ, ТОФАЛУ, ВЕЧЬ, ХЕВЕШУГРА, БОЛДОГ, ГАЛГА-ХЕВИЗ.

На других участках фронта—поиски разведчиков и в ряде пунктов шли бои местного значения.

За 18 ноября наши войска подбили и уничтожили 17 немецких танков. В воздушных боях и огнем зенитной артиллерии сбито 25 самолетов противника.

Оперативная сводка за 20 ноября

В течение 20 ноября в Венгрии наши войска с боями заняли несколько населенных пунктов и среди них: ЧАНАЛОШ, ГЕСТЕЛЬ, СИРМА, ЧАБА, ДИОШ-ДЬОР, ОШТОРОШ, ЕГЕРСАЛОК, ДЕМЬЕН, ДЕМОСЛО, МАРКАЧ, ВИШОНТА и железнодорожная станция КИШТАЛИЯ.

На других участках фронта — поиски разведчиков и в ряде пунктов шли бои местного значения.

За 19 ноября наши войска подбили и уничтожили 45 немецких танков. В воздушных боях и огнем зенитной артиллерии сбито 25 самолетов противника.

* * *

В Венгрии части Н-ского соединения в результате упорных боев овладели селением Чаба. Затем наши бойцы совершили обходный маневр по горам и заняли несколько других населенных пунктов. Ожесточенные бои произошли восточнее города Дьендьеш. Крупные силы пехоты и танков противника предприняли одну за другой пять контратак. Измотав врага, советские войска сильным ударом отбросили гитлеровцев. Противник потерял только убитыми более 600 солдат и офицеров. Наши артиллеристы и бронебойщики сожгли и подбили 20 немецких танков и самоходных орудий. Захвачены трофеи и взято в плен 460 немецких и венгерских солдат и офицеров.

* * *

Юго-западнее города Пелгава (Митава) наши подразделения на ряде участков предприняли разведку боем. После огневого налета советские пехотинцы атаковали противника. В результате рукопашной схватки наши подразделения выбили немцев и овладели их позициями. Противник бросил в контратаку значительные силы пехоты и танков. Наши части отбили все контратаки немцев и нанесли им большие потери.

* * *

В Восточной Пруссии происходила артиллерийско-минометная перестрелка. Снайперы Н-ского соединения в течение двух дней истребили 63 немецких солдата и офицера. Наша авиация совершила налеты на железнодорожные станции Ликк и Тройбург. Уничтожено 5 паровозов и 30 вагонов. На территории станций возникли пожары.

* * *

Юго-западнее города Остроленка отряды противника, пользуясь туманом, пытались вести разведку. Наши сторожевые посты во-время обнаружили гитлеровцев и рассеяли их ружейно-пулеметным огнем. Красноармейцы тт. Чистяков и Гордеев, охранявшие проходы в минных полях, захватили в плен двух немецких разведчиков и доставили их в штаб.

* * *

Авиация Краснознаменного Балтийского флота потопила в Балтийском море немецкий транспорт водоизмещением в 6 тысяч тонн, два сторожевых корабля и две быстроходные десантные баржи противника.

* * *

Наши войска захватили немецкую полевую почту. Среди корреспонденции обнаружено письмо Х. Швабе из немецкого города Любек, адресованное в город Ригу некоему Лассману. В письме говорится: «Наконец, стало спокойно и я могу подумать о нашем уютном доме в Риге и о прекрасном прошлом. Здесь, в Любеке, отвратительно. По 4—5 раз в день, да вдобавок еще разок ночью, мы бегаем с чемоданами в бомбоубежище. Наш переезд из Риги сюда был ужасным. Мы не спали четыре ночи. Мысль и надежда на возвращение в Ригу не покидают нас ни на одну минуту. Мы ежедневно спрашиваем себя: когда же мы снова вернемся в Ригу и опять заживем хорошо. По существу Рига стала для нас второй родиной, в то время как в Любеке мы теперь блуждаем почти как чужие».

Как известно, тотчас же после оккупации Риги немецко-фашистскими войсками в город нахлынули немецкие колонисты из разных районов Германии. Гитлеровские мародеры и бандиты в штатском примчались за добычей и, как саранча, набросились на советское добро. Когда Красная Армия начала вышибать немцев из Советской Латвии, фашистские колонисты собрали пожитки, главным образом чужие, и удрали из города, как угорелые. Вместе с другими убрался восвояси и Х. Швабе. Едва опомнившись от испуга, немцы уже мечтают о возвращении в Ригу, чтобы вновь сесть на шею латвийскому народу. Очевидно, все прежние уроки не пошли впрок Х. Швабе и ему подобным. Они еще зарятся на города и богатство Советского Союза. Столь же наглые, сколь и глупые, гитлеровцы никак не могут понять, что советская земля навсегда очищена от фашистской сволочи. Не видать больше немцам ни Риги, ни других наших городов. Потрепанные и битые гитлеровцы ничему не научились. Что ж, Красная Армия даст им еще несколько предметных уроков.

Иван Андреевич Крылов

(К СТОЛЕТИЮ СО ДНЯ СМЕРТИ)

Иван Андреевич Крылов родился в 1769 году — за тридцать лет до Пушкина,—а умер 21 ноября 1844 года. Жизнь и деятельность баснописца протекала таким образом в двух столетиях.

Баснописцем Крылов стал сравнительно поздно — к сорока годам своей жизни. Он начал с выступлений в других литературных формах. Его перу принадлежит много театральных пьес и лирических стихов. Но вершиной всего творческого наследия Крылова, конечно, являются его басни.

Пушкин называл Крылова «во всех отношениях самым народным нашим поэтом». И действительно, в его баснях выражен дух нашего народа, показана жизнь миллионных масс.

Басенный жанр привлекал Крылова своей всеобщей доходчивостью, общедоступностью. Когда кто-то спросил у него, почему он пишет только басни, он ответил: «Этот род понятен каждому: его читают и слуги, и дети».

Иван Андреевич Крылов приблизил басенный жанр к его народной основе. Его басни насыщены всеми соками русской национальной народной почвы. Именно это и дало Крылову возможность поднять басню на новую высшую ступень художественного развития.

В своем творчестве Иван Андреевич использовал весь собственный литературный опыт. «Басни Крылова, — подчеркивал Белинский, — не просто басни: это повесть, комедия, юмористический очерк, злая сатира, словом, что хотите, только не просто басня». Сатира и ирония, доведенные до высшей степени художественного совершенства, составляют одно из отличительных свойств басен Крылова. В большинстве случаев сатирический элемент в его баснях носит не отвлеченно общий характер, а полон самой жгучей, животрепещущей злободневности. Современники прямо указывали, что большая часть басен была написана им по какому-нибудь поводу или случаю. Целый ряд басен представляет собой непосредственный боевой отклик на события общественно-политической жизни, глубоко затрагивавшие автора, как патриота и гражданина. Вместе с тем, Крылов, как подлинный писатель - реалист подымался над этими частными случаями, давал в своих произведениях художественные образы и картины огромной обобщающей силы.

Автор бесподобно высмеивает такие пороки как зависть и скупость, лживость, невежество и эгоизм. В некоторых его баснях даются блестящие образцы бытовой сатиры, картины нравов. В других баснописец от изобличения частных пороков поднимается до критики событий политической и социальной жизни.

Социально - общественная позиция Крылова отчетлива и неизменна на протяжении всей его жизни и творчества. Баснописцу присущ глубокий демократизм. В столкновении между «овцами» и «волками» — слабыми и сильными, скромными тружениками и наглыми трутнями - тунеядцами, словом, между народом и его обидчиками и угнетателями, Иван Андреевич всегда на стороне народа. В своих баснях он неустанно нападает на всевозможных «воришек» и в особенности на больших «воров» народного добра — на хищников, богатых «когтем, иль зубком»—тигров, медведей, алчных волков, хитрых лисиц. При этом автор сам же раскрывает все эти басенные псевдонимы, прямо указывает кто под ними скрывается: несправедливые судьи, корыстные и продажные чиновники, наглые грабители-вельможи. Пользуясь покровом басенного иносказания, Крылов в ряде произведений направляет острие своей разящей, злой и гневной иронии даже против самодержавия, «царя зверей» — льва (басни «Рыбья пляска», «Пестрые овцы» и др.).

Великий народолюбец, он не только показывает бесправие народа и угнетение его царизмом, но и выражает глубокую веру в народ, убеждение, что именно народные «низы» являются основой, «питающей», движущей силой общества и государства. Это горячее, самое задушевное убеждение писателя, с особенной четкостью и прямотой выражено им в басне «Листы и корни». Басня эта была написана в 1811 году, т. е. непосредственно перед Отечественной войной 1812 года, подтвердившей великую роль в жизни страны, в истории государства, именно «корней», народа. В 1812 году Иван Андреевич написал пять басен, и все они посвящены темам войны: ни о чем другом пламенный патриот писать в это время и не мог. В одной из самых знаменитых басен этого периода «Волк на псарне», написанной в связи с попытками врага заключить компромиссный мир, Крылов вкладывает в уста седого «ловчего» замечательные слова народного гнева и народной справедливости: — «С волками иначе не делать мировой, как снявши шкуру с них долой». Эти слова сохраняют всю свою силу и в наше время, в дни войны с гитлеровской Германией.

Наряду с острым сарказмом, с резкой сатиричностью в произведениях баснописца ярко отражены положительные народные воззрения и идеалы. Любовь к Родине, верность, щедрость, доброта, высокое уважение к труду, к таланту, к умной деятельности на пользу народа — вот те качества и свойства, которые внушает Крылов читателю. Это придает его басням большое воспитательное значение и в наше время. «Его притчи, — говорит о великом баснописце Гоголь, — достояние народное и составляют книгу мудрости самого народа... В книге его всем есть уроки, всем степеням в государстве». Отличительной чертой этих уроков является замечательная трезвость ума, реалистичность. Крылов сумел придать интернациональному басенному жанру ярчайшее национальное своеобразие, наложить на свои, даже переводные произведения неизгладимый русский отпечаток. «Всюду у него Русь и пахнет Гусью» — с восторгом замечал Гоголь.

Глубоко народные по своему духу, басни Крылова до предела народны и по своей форме. В нашей литературе Крылов еще до Пушкина первый полностью слил литературный язык с живой народной речью, насытил свои басни народными формами, словечками, «крылатыми» выражениями, пословицами, поговорками. Но он не только брал у народа. Очень многие выражения из крыловских басен, как известно, стали, в свою очередь, народными пословицами. Немало персонажей из крыловских басен получили широчайшее употребление в литературе и в повседневной речи. К басням Крылова, его пословицам и выражениям не раз обращались в своих выступлениях и наши вожди — Ленин и Сталин.

В художественной обработке своих басен Крылов достиг небывалого мастерства. В лепке образов, в яркой живописности языка, в необычайной гибкости стиха—автор достиг исключительной степени художественного совершенства басни.

Однако значение Крылова для нашей литературы не ограничивается басней. Он оказал глубокое воздействие на всю нашу литературу.

Радуясь успехам баснописца, Белинский писал: «Слава Крылова все будет расти и пышнее расцветать до тех пор, пока не умолкнет звучный и богатый язык в устах великого и могучего народа русского». В наши дни эта слава вышла далеко за пределы русской литературы. Басни Крылова переведены на многие десятки языков. И это вполне понятно. У нашего баснописца были великие предшественники в мировой литературе. Но ни одному из них не удалось внести в свои басни столько народности и реализма, придать им такую художественную отделку, такое несравненное совершенство, как Ивану Андреевичу Крылову. Великий русский баснописец — мы можем сказать это с полным правом, — является и величайшим баснописцем мира.

Проф. Д. БЛАГОЙ.

Волк на псарне

«Советские люди ненавидят немецких захватчиков не потому, что они люди чужой нации, а потому, что они принесли нашему народу и всем свободолюбивым народам неисчислимые бедствия и страдания. В нашем народе издавна говорят: «Не за то волка бьют, что он сер, а за то, что он овцу с'ел».

И. Сталин.

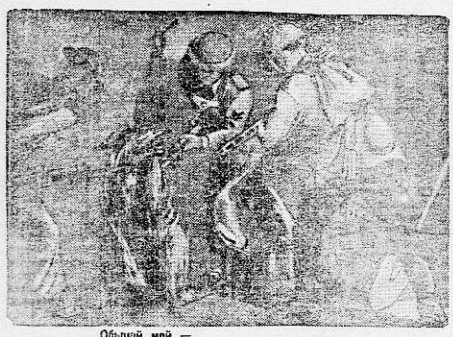

...Обычай мой —
С волками иначе не делать мировой,
Как снявши шкуру с них долой.

И. А. КРЫЛОВ.

Рисунок худ. А. СЫРОВА.

Тришкин кафтан

...Красная Армия и армии наших союзников заняли исходные позиции для решающего наступления на жизненные центры Германии.

И. Сталин.



У Тришки на локтях кафтан
продрался,
Что долго думать тут?
Он за иглу принялся:
По четверти обрезал рукавов—
И локти заплатил. Кафтан
опять готов;
Лишь на четверть голее руки
стали.
...Таким же образом, видал я,
иногда
Иные господа,
Запутавши дела,
их поправляют;
Посмотришь — в Тришкином
кафтане щеголяют.

И. А. КРЫЛОВ.

Рисунок худ. А. СЫРОВА.

КРЫЛОВСКИЕ ДНИ

В средних и неполных средних школах Рязанского района сегодня состоятся детские утренники и литературные вечера, посвященные жизни и деятельности великого русского баснописца Ивана Андреевича Крылова. Вышли специальные номера стенных газет. Учащиеся Никуличинской неполной средней школы подготовили инсценировки басен Крылова.

Областная библиотека им. Горького организовала выставку «Отечественная война 1812 года в баснях Крылова». На видном месте выставлены лучшие издания произведений Крылова, рисунки, портреты, иллюстрации, относящиеся к творчеству баснописца, и библиографические материалы. Завтра здесь состоится литературный вечер читателей, посвященный столетию со дня смерти И. А. Крылова.

Беседы о жизни и деятельности великого баснописца проводятся перед началом сеансов в кинотеатрах Рязани.

* * *

В областном драматическом театре организована выставка работ художника А. Сырова, посвященная столетию со дня смерти И. А. Крылова. Наиболее выдающимися работами художника являются его иллюстрации к басням «Квартет», «Пустынник и медведь», «Лисица и виноград», «Волк и лиса», «Трудолюбивый медведь», «Тришкин кафтан», «Волк на псарне» и другие. На выставке представлено 20 рисунков.

ПАРТИЙНАЯ ЖИЗНЬ

В Муравлянском районе недооценивают политическую работу с населением

Когда заходит разговор о политической работе среди сельского населения, руководители Муравлянского райкома ВКП(б) заявляют:

— С этим делом у нас неважно. Придется в ближайшее время выправлять положение...

Но это лишь обещания. На деле в районе не придают серьезного значения политической работе.

Группа докладчиков, в которой насчитывается 20 человек, бездействует. Многие докладчики, как тт. Касмынин, Саломатин, Токмаков и другие, совсем не выступают перед сельским населением.

В колхозах им. Крупской, «Красная галинка», «Оборона страны» и имени Пугачева собрания колхозников с постановкой политических докладов не проводились по 6 месяцев. В 24 колхозах докладов не было по 2—3 месяца.

Отдел пропаганды и агитации райкома ВКП(б) (заведующая т. Пахомова) устранился от руководства группой докладчиков. В течение 7 месяцев для докладчиков было прочитано только 3 инструктивных доклада. Лекции по теории и истории большевизма для них совершенно не читались. Контроль за качеством докладов не организован.

Райком ВКП(б) не интересуется также воспитательной работой среди молодежи. Группа молодых докладчиков, которую возглавляет пропагандист райкома партии т. Лебедева, тоже не работает. За три месяца для молодежи не было прочитано ни одного доклада.

Неудовлетворительно обстоит дело и с агитационной работой. В большинстве колхозов агитколлективы бездействуют и население не информируется о текущих событиях на фронтах Отечественной войны и за рубежом.

Руководитель Мордовского агитколлектива т. Галицын в течение двух месяцев не собирал агитаторов, не проводил с ними инструктивных совещаний. И не случайно поэтому, когда отдельные агитаторы совершенно перестали работать.

В районе очень редко проводятся кустовые совещания агитаторов. Например, в период весеннего сева совещания агитаторов были проведены лишь в трех кустах из восьми. А за все лето кустовые совещания вовсе не проводились.

Совещания с руководителями агитколлективов не проводятся уже 6 месяцев.

Не лучше дело и с наглядной политической агитацией. Во многих колхозах нет досок показателей и газетных витрин, нерегулярно выпускаются стенные газеты и «боевые листки».

В запущенном состоянии находятся и политпросветучреждения. Из 18 изб-читален ни одна еще не подготовлена к работе в зимних условиях. В селе Гаптыки изба-читальня превращена в склад. Для сельского населения очень редко организуются выступления кружков художественной самодеятельности: драматических, хоровых, струнных.

Последний раз вопрос о массово-политической работе среди сельского населения на бюро райкома ВКП(б) обсуждался еще в январе 1944 года. Уже этот факт говорит о том, что в Муравлянском районе не занимаются по-настоящему политической работой среди населения.

Пропагандистские работники райкома ВКП(б) последнее время всецело переключились на хозяйственные дела. Они даже сами перестали заниматься политическим самообразованием. Прошло уже несколько месяцев, как не брали книгу в руки заведующая отделом пропаганды и агитации т. Пахомова, пропагандист т. Буревлева, редактор районной газеты т. Тимонина и некоторые другие.

Сельское население проявляет сейчас очень большой интерес к текущим событиям. Колхозники хотят знать о победах Красной Армии, о работе тружеников тыла, о боевых действиях наших англо-американских союзников. Однако эти законные требования не удовлетворяются.

— Хозяйственные дела захлестнули, поэтому и ослабили политическую работу в деревне,—говорит заведующая отделом пропаганды и агитации тов. Пахомова.

Это, конечно, не оправдание. Руководители райкома ВКП(б), а особенно пропагандистские работники, должны бы знать, что успех проведения хозяйственных мероприятий в значительной мере решает политическая работа.

Муравлянский райком партии (секретарь т. Юньков) допустил серьезную ошибку—недооценил значение политической работы среди населения, что отразилось и на проведении важнейших хозяйственных мероприятий.

А. СМИРНОВ.

Пропагандист занят другим делом...

Три месяца тому назад в село Гаврино был создан кружок по изучению «Краткого курса истории ВКП(б)». В состав кружка вошли коммунисты, комсомольцы и руководители колхоза.

— Сельские активисты были очень довольны кружком, — говорит секретарь парторганизации т. Пузырева.—На первом занятии они внимательно прослушали лекцию и дали слово, что будут настойчиво учиться.

Но, к сожалению, работа кружка на первом занятии и прекратилась. Когда т. Пузырева позвонила в райком партии и спросила, почему не едет пропагандист, ей ответили:

— Пропагандист другим делом занят, хлеб и картошку заготовляет...

Пропагандист т. Гусева не бывает не только в Гаврине. Она уже два месяца не выезжала в Норино, Колесниково и Акулово, где ей поручено проводить занятия в кружках по изучению книги товарища Сталина «О великой Отечественной войне Советского Союза».

15 сентября была утверждена пропагандистом т. Ганюшкина. А на следующий день ей сказали:

— Езжай в Китово и Кочемары и помогай там председателям колхозов в разрешении хозяйственных задач.

Заведующий отделом пропаганды и агитации т. Шабров и заведующая парткабинетом т. Силкина тоже почти не занимаются своим делом. Они раз'езжают по колхозам и «помогают председателям».

Руководители Бельковского райкома партии упорно не желают использовать пропагандистские кадры так, чтобы они сумели сочетать свои основные обязанности с помощью колхозам.

А. ПЕТРОВ.

Семинар секретарей комсомольских организаций техникумов

Обком ВЛКСМ провел трехдневный семинар секретарей комсомольских организаций техникумов. Для участников семинара было прочитано 8 лекций по вопросам массово - политической, культурной, военной и внутрикомсомольской работы. В конце семинара секретари комсомольских организаций прослушали доклад на тему: «Доклад товарища Сталина о 27 годовщине Октября и задачи студенческой молодежи».

Осенне-зимний ремонт тракторов

Народный Комиссар Земледелия СССР тов. Андреев в своем приказе от 14 октября отметил, что многие МТС в прошлом году поздно приступили к ремонту тракторов, не подготовили ремонтные базы и своевременно не обеспечили мастерские ремонтными кадрами, в результате чего затянули ремонт и оставили большое количество тракторов неподготовленными к полевым работам.

Проверкой установлено, что руководители Ново - Деревенской, Маратовской, Кораблинской, Шевцовской, Старожиловской и других машинно-тракторных станций не учли ошибок прошлых лет и ничего не сделали по выполнению приказа тов. Андреева.

Директор Ново-Деревенской МТС тов. Аверин не утеплил мастерские, даже окна остались незастекленными. Верстаков здесь недостает, станки не приведены в порядок.

Нетерпимую беспечность к осенне-зимнему ремонту тракторов проявляет директор Шевцовской МТС тов. Иванов. В мастерских сыро, холодно, темно и тесно от всякого хлама, который работники МТС не удосужились убрать за лето. Построенное в прошлом году помещение для ремонта сельскохозяйственных машин разбирается, видимо, для топлива, которого в МТС нет совершенно. Токарный станок не отремонтирован, и по этой причине токарь даже подал директору заявление об освобождении его от работы. О подготовке общежития и столовой здесь также еще не думают.

Руководители районов мирятся с таким положением дел, они не требуют от директоров МТС подготовки мастерских к ремонту. Никто из заведующих райземотделами также не выполнил приказа тов. Андреева, не проверил готовность МТС к ремонту, несмотря на то, что на них, как на председателей приемочных комиссий, возложена особая ответственность за это дело.

Качеству ремонта тракторов и прицепов в текущую ремонтную кампанию должно быть уделено особое внимание, но, к сожалению, директора МТС об этом не думают. Так, например, из 80 МТС только 17 командировали на семинар своих механиков-контролеров, а остальные «не могут» подыскать у себя человека для этой работы.

В проверенных МТС мы не нашли ни одной мастерской, в которой хоть что-нибудь было бы сделано для изготовления необходимого количества монтажных и демонтажных столов, простейших под'емных и транспортных приспособлений и примитивного инструмента. Это значит, что моторы и детали будут ремонтироваться на грязных столах или на полу.

В этом году большая часть тракторов потребует капитального ремонта, проведение которого будет затруднительно для МТС, не имеющих мастерских с необходимым оборудованием, а поэтому большое количество моторов должны ремонтировать машинно-тракторные мастерские и ремонтные заводы. Однако, из подлежащих завозу на ремонтные базы 1.060 моторов завезено пока только 50. Такие МТС, как Шевцовская, Захаровская, Плахинская, Федоровская, Пронская, Ольховская и другие не завезли ни одного мотора, хотя им дана возможность ремонтировать до 20 и более моторов в ремонтных предприятиях.

Плохо обстоит дело с завозом на реставрацию ответственных тракторных деталей: коленчатых и распределительных валов, шестерен, головок блока и других, а из-за этих деталей простои тракторов были чрезвычайно велики.

В приказе А. А. Андреева указаны пути и способы для образцовой подготовки тракторов и сельхозмашин к полевым работам будущего года. Необходимо сейчас напрячь все силы и использовать все возможности для окончания в ближайшие дни подготовки к зиме машинно-тракторных станций и приступить к практическому выполнению плана ремонтных работ.

Ж. АККЕРМАН,
старший инженер облзо.

Заявление Паасикиви

ХЕЛЬСИНКИ, 19 ноября. (ТАСС). Хельсинкские газеты поместили заявление нового финского премьер-министра Паасикиви, которое он сделал представителю финского телеграфного бюро.

«Я, — заявил Паасикиви, — старался сформировать правительство таким образом, чтобы оно в возможно большей мере соответствовало политическому положению страны. Что касается программы правительства, то прежде всего следует работать, стремясь к наилучшему взаимопониманию с Советским Союзом. Следует добросовестно выполнять условия соглашения о перемирии. Естественно, что одновременно с этим будут поддерживаться и развиваться хорошие экономические и культурные связи со Швецией и с другими северными странами.

Вообще у нас имеется много экономических и политических вопросов, возникших в связи с войной, эвакуацией, безработицей и снабжением населения. Работы у нас больше, чем достаточно. Таким образом, не требуется изложения иной программы. Достаточно дать лишь обещание, что мы сделаем все возможное для разрешения этих трудных вопросов. Коммунистическая партия будет так же, как и другие партии, работать соответственно с существующим законом. Финляндия, — заявил премьер-министр, — будет строго придерживаться своего демократического государственного строя, опирающегося на право государственной независимости и самоопределения Финляндии».

Военные действия в Западной Европе

ЛОНДОН, 20 ноября. (ТАСС). Как передает агентство Рейтер, в сообщении штаба верховного командования экспедиционных сил союзников говорится:

В районе Венло (Юго-Восточная Голландия) войска союзников очистили лесистую местность между Гельденом и Кесселем. Разведывательные отряды достигли реки Маас у Кесселя. Севернее Мейеля форсирован канал Дерне.

В районе Гейленкирхен—Аахен войска союзников добились новых успехов. 19 ноября был взят Гейленкирхен. В окрестностях Пруммерна противник предпринял несколько контратак. Части союзников продвинулись к востоку от Зеттериха, который очищен от противника. Далее на юг в руках союзников находятся города Хенген, Кинцвейлер.

Патрули союзников прокладывают путь через проволочные заграждения и минные поля в южных предместьях Эшвейлера; союзные войска достигли города Роэ. К северо востоку от Штольберга освобождены города Гамих и Гастернат.

В этом районе части союзников значительно продвинулись. Северо - восточнее Кенигсмахера войска союзников достигли Лауншторфа и перешли границу у Веллингена.

Завершено окружение Меца. Некоторые части вступили в восточное предместье города, а другие части, наступавшие с севера и с юга, соединились в Вальере и Водервиле, восточнее Меца. В северо - западной части Меца войска союзников наступают через остров Сен-Симфориен, в то время как другие части форсировали реку Сель в северо-восточной части города.

Далее на юг войска союзников находятся в северном предместье Дьеза. Преодолев сопротивление противника, части союзников продвинулись на несколько миль севернее и юго-восточнее Брамонта. Еще южнее было освобождено 11 городов, в том числе Рэнкур, Арбуэй и Баденвейлер.

В Вогезах освобожден город Жерармер. Развивая наступление в Бельфорском проходе, части союзников достигли Саппуа, в 20 милях от Рейна. Другие части находятся в 3 милях от Бельфора.

Ожесточенная атака, предпринятая наземными силами противника на Мардик в районе Дюнкерка, отбита. 19 ноября артиллерийские батареи противника в этом районе подверглись массированным налетам.

Авиация союзников совершила ряд ожесточенных налетов на вражеские военные об'екты.

Первые пленные „фольксштурмовцы" на Западном фронте

ЛОНДОН, 20 ноября. (ТАСС). Агентство Рейтер сообщает, что частями 3-й американской армии захвачена на Западном фронте группа пленных из состава «фольксштурма». Это — люди, в возрасте 45—50 лет. Перед отправкой на фронт они прошли лишь 8-часовое обучение обращению со стрелковым вооружением.

Германский авиационный атташе в Стокгольме покинул свой пост

СТОКГОЛЬМ, 20 ноября. (ТАСС). Газета «Дагенс нюхетер» сообщает, что германский авиационный атташе в Стокгольме капитан Ридель покинул свой пост и отказался выехать в Германию. Ридель—уже пятый официальный германский представитель в Швеции, отказывающийся от своих полномочий.

Ответ. редактор К. ПОЗДНЯКОВА.

АДРЕС РЕДАКЦИИ: Рязань, ул. Радищева, дом № 24 ТЕЛЕФОНЫ: ответ. редактора — 89, зам. отв. редактора — 9—19, отв. секретаря — 34, отделов: партийной жизни и пропаганды марксизма - ленинизма, рабселькоров и писем — 4—51, промышленного и сельскохозяйственного — 4—64, бухгалтерии и отдела объявлений—6—05, выпускающего — 1—68.

НБ04147 Заказ № 4939 Тираж 36180 экз. Рязанская типография.

Пролетарии всех стран, соединяйтесь!

СТАЛИНСКОЕ ЗНАМЯ

Орган Рязанского Обкома и Горкома ВКП(б), Областного и Городского Советов депутатов трудящихся

№ 230 (7935) | Среда, 22 ноября 1944 г. | ЦЕНА 20 КОП.

Редакция газеты «Сталинское знамя» получила от т. С. С. Ненина

С каждым днем усиливать помощь Красной Армии — патриотический долг работников тыла

Ремонт тракторов — важнейшее государственное дело

Машинно-тракторные станции области закончили сезон полевых работ. По сравнению с прошлым годом достигнуты некоторые успехи. Если в 1943 году было выработано на условный 15-сильный трактор 166 гектаров мягкой пахоты, то в текущем году сделано 289. МТС обработали колхозной земли на 329 тысяч гектаров больше прошлогоднего.

Особенно с хорошими показателями закончили сезон тт МТС, в которых заблаговременно и тщательно были подготовлены к весне тракторы и сельхозмашины. Муравлянская МТС государственный план тракторных работ выполнила на 184,2 процента, выработав на 15-сильный трактор 787 гектаров. На 183,2 процента выполнила план работ Рыбновская МТС.

В то же время многие МТС, которые плохо подготовились к весне, закончили год с позорными показателями. Так, Елатомская МТС (директор т. Чалышев) выполнила государственный план работ на 34,3 процента, Милославская (директор т. Слапнов)—на 47 процентов, Шелемишевская (директор т. Захаров)—на 40 процентов, Пронская (директор т. Шарков)—на 48 процентов.

Трактор в дни войны стал важнейшим орудием, с помощью которого колхозное крестьянство добывает хлеб для фронта и страны. Интересы Родины и фронта требуют, чтобы весной будущего года машины вышли на поля в полной боевой готовности, работали бесперебойно. Основные задачи подготовки и проведения осенне-зимнего ремонта тракторов и сельскохозяйственных машин изложены в приказе Наркома земледелия Союза ССР тов. А. А. Андреева от 14 октября.

Большое внимание должно быть обращено на качество ремонта машин. Поэтому в каждой мастерской должна быть установлена строгая технологическая дисциплина при обработке каждой детали узла, при монтаже машин и обкатке отремонтированных тракторов.

Однако, в ряде МТС и ремонтных предприятий не учли ошибок прошлого года, пока не подготовились к ремонтным работам — не утеплили мастерские, не подготовили оборудование. Совершенно не подготовлены мастерские и Ухоловской, Коноплинской, Шемшевской, Путятинской, Пителинской МТС. В Пителинской МТС, например, еще в прошлом году трансмиссий раскачало стену мастерской. Эту стену разобрали и до сих пор еще не восстановили. Из-за этого затормаживается установка трансмиссии, станки простаивают. Директор МТС т. Силин и старший механик т. Якушев безответственно относятся к важнейшему государственному делу.

В Шиловской МТС тракторы ремонтируют на живую нитку. В отремонтированном тракторе № 25 зазор между втулкой и валиком коромысла достигает 0,5 миллиметра. Неужели директору МТС т. Житову непонятно, что такой ремонт ведет к понижению мощности машины и преждевременному износу. МТС получила приказ Наркома, не установили контроля за качеством ремонта. Здесь на должность механика-контролера выделили зав. мастерской, который почти не имеет возможности следить за качеством ремонта.

Успех подготовки машинно-тракторного парка к весне в значительной степени будет предопределяться работой ремонтных предприятий. Достаточно сказать, что МТМ и заводы должны отремонтировать 1.000 комплектных моторов. Кроме того, они должны изготовить 6 тысяч поршневых пальцев, 3 тысячи шестерен маслонасоса, реставрировать более 2 тысяч шестерен коробки скоростей.

Объем работ большой, но многие ремонтные предприятия еще не готовы приступить к выполнению заказа. В Лебедянской МТМ (директор т. Кочетков) до сих пор не установлено силовое оборудование, а производственные помещения даже не имеют дверей. Почти также все положение в Сасовской и Касимовской машинно - тракторных мастерских.

Директора МТС и ремонтных предприятий пора покончить с беспечным отношением к работам по подготовке и организации ремонта машинно-тракторного парка. Партийные, советские организации и земельные органы также обязаны в ближайшие же дни разобраться в причинах неудовлетворительной подготовки МТС и МТМ к осенне-зимним работам, навести в мастерских большевистский порядок, чтобы безусловно обеспечить выполнение плана ремонтных работ в 4 квартале.

В связи с тем, что многие МТС будут производить ремонт моторов не своими силами, надо обеспечить своевременный завоз моторов на заводы и в мастерские. Но и эта, на первый взгляд, простая работа до сих пор не организована. На Рязанский рембазод пока завезено лишь 30 моторов из 350, на Рамешбургский завезено 18 моторов из 200. Не высылают МТС на ремонтируемых и людей на числа наиболее квалифицированных бригадиров и трактористов.

Быстро, хорошо и дешево ремонтировать тракторы можно лишь при условии правильной организации труда. Поэтому при ремонте правильный расстановке людей по узлам должно быть уделено особое внимание. В передовых МТС ремонт тракторов будет производиться бригадно-узловым методом. Такой метод ремонта одобряется специалистами и стахановцами. Главное при этом не распылаться на многие узлы. Практика показывает, что лучше всего выделить специальную бригаду по ремонту моторов, а ходовую часть вполне оставить за бригадой.

На ремонте тракторов необходимо развернуть социалистическое соревнование трактористов и тракторных бригад. Строго учитывать количество и качество выработанного, поощрять работу передовиков и распространять метод их работы, подтягивать отстающих до уровня лучших людей—таково необходимое условие для успешного выполнения плана ремонтных работ. За лучшее проведение ремонта должны соревноваться все МТС, МТМ и ремзаводы.

В эти дни, когда наш народ, воодушевленный докладом и приказом товарища Сталина, отдает все силы для помощи Красной Армии, ведущей решающие сражения с гитлеровской Германией, патриотический долг работников МТМ, МТС и ремзаводов работать в мастерских с утроенной энергией, по-стахановски мобилизовать тракторы и сельскохозяйственные машины, чтобы обеспечить их безотказную работу на полях весной.

Беседа В. М. Молотова с г-ном И. Шубашичем

20 ноября Народный Комиссар Иностранных Дел СССР В. М. Молотов имел беседу с Премьер-Министром и Министром Иностранных Дел Югославии г-ном И. Шубашичем.

Завтрак у В. М. Молотова в честь Премьер-Министра Югославии г-на И. Шубашича

21 ноября Заместитель Председателя Совнаркома СССР и Народный Комиссар Иностранных Дел СССР В. М. Молотов дал завтрак в честь Премьер-Министра и Министра Иностранных Дел Югославии г-на Ивана Шубашича.

На завтраке присутствовали г-н И. Шубашич, Заместитель Председателя Национального Комитета Освобождения Югославии г-н Эд. Кардель, Посол Югославии в СССР г-н С. Симич, Начальник Югославской Военной Миссии в СССР генерал - лейтенант В. Терич, Представитель Национального Комитета Освобождения Югославии в Лондоне генерал-майор В. Велебит и др. С советской стороны присутствовали Заместители Народного Комиссара Иностранных Дел СССР В. Г. Деканозов и И. М. Майский, Заведующий 4-м Европейским отделом НКИД СССР В. А. Зорин, генерал-лейтенант И. И. Ильичев, генерал-майор А. Н. Мельников, и. о. Заведующего Протокольным Отделом НКИД СССР Г. И. Фомин и др.

Во время завтрака В. М. Молотов и г-н Шубашич обменялись речами.

Вручение ордена Суворова 1 степени и ордена Красного Знамени генералу армии Г. Ф. Захарову

Первый заместитель Председателя Президиума Верховного Совета СССР тов. Н. М. Шверник вручил вчера, 21 ноября, в Кремле орден Суворова 1 степени генералу армии Г. Ф. Захарову, награжденному за образцовое выполнение заданий Командования на фронте борьбы с немецкими захватчиками.

Ему же за долголетнюю и безупречную службу в Красной Армии вручен орден Красного Знамени.

Крыловские почтовые марки

Народный Комиссариат Связи СССР выпускает серию почтовых марок, посвященную столетию со дня смерти И. А. Крылова. Она состоит из двух марок коричневого и зеленого цветов достоинством в 30 копеек и 1 рубль. На марках изображен портрет великого баснописца.

В ближайшие дни новая серия поступит в продажу. (ТАСС).

Идут обозы с хлебом...

В станции Тумская поющих обоз. Колхозники начали сгружать хлеб и картофель.

— Чьи будете?

— Из колхоза «Новая жизнь».

— Затянули хлебозаготовки...

— Что вы, — обиделся руководитель обоза. — Мы давно рассчитались с государством, первыми. Теперь вот новым продукцию сверх плана в фонд Красной Армии.

Колхоз «Новая жизнь»—один из передовых в районе. Недавно там состоялось собрание, где обсуждался доклад товарища Сталина. На собрание пришли все колхозники. Они внимательно выслушали доклад, а потом стали говорить сами.

— Товарищ Сталин,—сказала колхозница Прасковья Антоновна Быкова, — побагодарых нас за хорошую работу. Я думаю, что в ответ на это нам надо организовать сдачу хлеба и картофеля для фронта из своих личных запасов.

— Правильно! — поддержали ее присутствующие.

Прасковья Антоновна сказала, что она сдаст из личных запасов 12 пудов картофеля. Ее примеру последовали многие. А на другой день из колхоза был снаряжен на заготовительный пункт новый обоз с хлебом и картофелем.

Почин колхозников сельхозартели «Новая жизнь» нашел горячую поддержку и в других селах. В колхозе имени Ворошилова на общем собрании тоже было решено организовать сдачу хлеба и картофеля государству из личных запасов.

— Красная Армия завершает разгром немецко-фашистского врага, — говорил на собрании колхозник Иван Трофимович Тришкин. — Наша задача—не отставать от фронтовиков, а всеми силами помогать им в борьбе.

Иван Трофимович обязался сдать из личных запасов 15 пудов картофеля и просил остальных последовать его примеру.

Колхозники и колхозницы Тумского района сдали государству из личных запасов только одного картофеля более 15 тысяч пудов. Помощь патриотов колхозного села фронту возрастает с каждым днем.

По снежным дорогам день и ночь движутся красные обозы. Их сопровождают женщины, старики и подростки.

— На заготовительный пункт?

— На заготовительный, — отвечают женщины.—На колхоза имени Молотова. Их колхоз сдал своих излишка 540 пудов хлеба и 1.200 пудов картофеля.

Следом по дороге идут обозы из колхозов «Новый путь», имени Калиновича, «Парижская Коммуна» и других.

Тумский район давно выполнил государственный план хлебозаготовок. Но на заготовительные пункты, как и прежде, нескончаемой вереницей движутся обозы, груженые хлебом и картофелем. Колхозное крестьянство, вдохновленное докладом и приказом вождя, шлет новые дары героической Красной Армии.

Ив. СЕРЕЖЕЧКИН.

На дорогах к заготпункту

За последние дни на дорогах к Вердовскому заготовительному пункту торгплодоовощтреста наблюдается заметное оживление. Передовые колхозы сдают картофель и овощи сверх плана.

Работники заготовительного пункта принимают меры к тому, чтобы уберечь картофель от наступающих морозов. Клубни сыпаются на деревянный настил под крытый навес, хорошо утепляется.

Несколько бригад работает по отгрузке картофеля. Вагоны не задерживаются.

План отгрузки картофеля в 5.483 тонны наш пункт заканчивает, — говорит управляющий конторой т. Дроздов. — уже отгружено около 5 тысяч тонн.

Хуже обстоит дело с завалкой картофеля на зимнее хранение. Еще не заложено на зиму 2 тысячи тонн.

Происходит это потому, что ряд колхозов района не торопится с выполнением своих обязательств. В колхозе «Красная заря» собрали 96 тонн картофеля и только половину его вывезли на заготовительный пункт. Остальной картофель в артели решили придержать, хотя план поставок еще не выполнен.

На путь обмана государства встал председатель колхоза «Красный боец» Абрамов. Он заявляет, что картофеля для сдачи государству больше нет, а на самом деле в колхозе его много.

Странно лишь одно: почему руководители района проявляют терпимость к подобным фактам задержки картофеля и овощей?

И. СЕРГЕЕВ.
(Наш соб. корр.).

с. Сараи.

На 300 тысяч рублей продукции сверх плана

С больным патриотическим под'емом встретили доклад товарища Сталина рабочие Рязанского горпромкомбината.

— Мы, труженики тыла, приложим все силы, чтобы помочь Красной Армии в окончательном разгроме врага, — заявили они на собрании.

В ответ на призыв вождя коллектив комбината обязался досрочно выполнить производственные задания ноября и декабря, до конца года дать сверх плана продукции на 300 тысяч рублей, освоить три новых вида изделий, улучшить качество и снизить себестоимость продукции на 3 процента.

Увеличим выпуск продукции для страны и фронта

Обязательства работников артелей швейного промыслового союза

Исторический доклад товарища Сталина о 27 годовщине Великой Октябрьской социалистической революции воодушевил весь советский народ на новые трудовые подвиги. Следуя призыву магнитогорцев и кузнечан, мы, работники артелей швейного промыслового союза области обязуемся:

1. Производственную программу 1944 года выполнить к 15 декабря.
2. Дать сверх плана стране готовых изделий в четвертом квартале на сто миллионов рублей, в том числе товаров широкого потребления на 800 тысяч рублей.
3. Снизить себестоимость продукции на 1,7 процента.
4. Повысить производительность труда на 5 процентов.
5. Улучшить бытовое обслуживание населения области. Открыть в четвертом квартале шесть новых производственных мастерских.
6. Выполнить план четвертого квартала всеми артелями системы облшвейпромсоюза.

Дадим больше продукции для страны и фронта, обеспечим нашим воинам теплым обмундированием. Пусть они еще храбрее дерутся с немецкими захватчиками!

Да здравствуют наши славные красные воины!

Да здравствует Верховный Главнокомандующий товарищ Сталин!

(Обязательства обсуждены и приняты на собраниях работников артелей швейпромсоюза области).

Любят пошуметь в Лебедяни...

На совещаниях в Лебедяни произносятся пространные речи о хлебе. В районных организациях дружно трещат телефоны, шлются грозные директивы. Но эта шумиха на самом деле далека от деловой борьбы за выполнение хлебозаготовок.

Вот колхоз «Красный богатырь». Он не сдал государству в счет плана поставок этого года 532 центнера зерна. Председатель колхоза Коростелина и не намерена вывозить хлеб государству.

— Хотя и есть хлеб, но вывозить его не буду,—заявляет она.

Об этих антигосударственных выходках знают в райкоме партии и райисполкоме, знают и помалкивают.

Мы присматриваемся к Коростелиной — глубокомысленно замышляет секретарь райкома т. Чесноков.

Долго обманывал руководителей района председатель колхоза имени Ворошилова Алтунин. Он не раз уверял, что хлеб все все убрано, все учтено, что хлеба больше нет. Ему поверили. Недавно же было обнаружено, что у Алтунина лежит на полях в валках 25 гектаров овса. Узнали об этом в райкоме и райисполкоме, узнали и промолчали, а Алтунин не собирается молотить овес и возить зерно государству.

И тот факт, что председатель колхоза имени 7 съезда Советов Масальский выполнив план хлебозаготовок только на 36 процентов, укрыл в мякине 150 пудов зерна,—говорит о том, что райком партии и райисполком не воспитали председателей колхозов чувства ответственности за выполнение обязательств перед государством.

В Лебедяни любят кокетать тем, что весь районный партийный и советский актив находится в колхозах.

— У нас уполномоченными посланы даже директор базара и заведующий пивоварней,—говорит уполномоченный Заготзага т. Турлапов.

Но беда в том, что работа уполномоченных не контролируется, не направляется по правильному руслу.

Секретарь исполкома райсовета т. Самычев — уполномоченный в колхозе «Красный дирижабль». Председатель этого колхоза Красников не хочет выполнять волю колхозников — вывозить отчисленные 200 центнеров зерна в фонд победы. Не случайно поэтому в колхозе выведены из строя три конных молотилки. Поломки небольшие, вполне исправимые, но Красников вытребовал комбайн из МТС. По техническим неполадкам комбайн не работает, а Красникову того и надо. Тонну у него есть «веский довод»: мол, давно бы сдал хлеб, да МТС плохо работает.

Тов. Сарычев не разобрался механизации Красникова, не потребовал от него ремонта молотилок. Наоборот, он сам вместе с председателем жалуется на то, что по вине МТС колхоз задерживает вывозку зерна.

Такое же положение и в колхозе «Пятилетка». Колхозники этой сельхозартели обязались сдать свой план добровольно 138 центнеров хлеба. Но председатель Нелибов всячески старается затянуть вывозку зерна. В районе его уговаривают, убеждают. На-днях сюда приехал т. Турлапов.

— Что же ты, Степан Устиныч, по одной подводе посылаешь с хлебом? — обратился он к Нелибову.

— И сегодня больше одной подводы послать не могу.

— На ты прибавь еще, Степан Устиныч!..

— Ну, ладно, запрягите там еще одну лошадку!..

О том, что в Лебедяни нет большевистской борьбы за выполнение плана хлебозаготовок говорят и другие факты.

Много сроков окончательного расчета с государством намечали лебедянские руководители. Секретарь райкома партии т. Чесноков признается:

— Потерял им счет.

А положение с хлебозаготовками не улучшается. Причина тут одна — много шумят в Лебедяни, мало занимаются практическими делами.

Б. СИЛЬВЕСТРОВ.
(Наш соб. корр.).

Годовой план будет выполнен досрочно

Обязательства работников артелей текстильного промыслового союза

Товарищ Сталин высоко оценил роль рабочего класса в Великой Отечественной войне. Эта оценка вселяет в нас новые силы, воодушевляет на самоотверженный труд. Мы обязуемся:

1. Производственную программу 1944 года выполнить к 25 декабря.
2. Дать сверх плана стране готовых изделий на 500 тысяч рублей, в том числе товаров широкопотреба на 300 тысяч рублей.
3. Повысить производительность труда на 3 процента.
4. Снизить себестоимость продукции на 1,7 процента.
5. Для улучшения бытового обслуживания населения области открыть в четвертом квартале три новых трикотажных цеха.

Да здравствует Верховный Главнокомандующий Маршал Советского Союза товарищ Сталин!

(Обязательства обсуждены и приняты на собраниях рабочих артелей облтекстильпромсоюза).

Хлеб и картофель в фонд Красной Армии

С первого дня Отечественной войны колхозники нашей артели все свое внимание сосредоточили на помощи Красной Армии. Они помнят слова товарища Сталина о том, что без бесперебойного снабжения страны и фронта продовольствием, а промышленности сырьем нельзя достичь победы над врагом.

За годы войны колхозники сумели расширить посевную площадь, увеличить поголовье скота, добиться повышения урожайности и продуктивности животноводства.

Все работы у нас проводились своевременно. Да и как не утруждаться в работе с такими колхозниками, как И. Н. Исаев, Вася Агафонов, Аня Морозова, Василий Фигин, Анна Шевырева, Алексей Анциферин! Великое дело они выполняют хорошо и во-время. Аня Морозова, например, вспахала 40 гектаров зяби, Иван Исаев на жатке косил по 8 гектаров в день.

За годы войны мы сдали государству 7 тысяч пудов хлеба, 25 тысяч пудов овощей и картофеля, 1.100 пудов продуктов животноводства. Послали много подарков фронтовикам, оказали большую помощь детям-сиротам и семьям фронтовиков.

В нынешнем году мы получили урожай озимой пшеницы по 18 центнеров с гектара, проса—15, картофеля—130 центнеров. Во-время провели уборку, обмолот, досрочно выполнили обязательства перед государством. По призыву украинских колхозников, вывезли сверх плана 830 пудов хлеба и 1.200 пудов картофеля.

В ответ на доклад вождя колхозники решили дополнительно сдать в фонд победы 300 пудов зерна и 450 пудов овощей из общественных фондов и 850 пудов картофеля из личных запасов. Все вывезено на заготовительный пункт.

И. АГАФОНОВ,
председатель колхоза «Новый путь».
Рязанский район.

От Советского Информбюро

Оперативная сводка за 21 ноября

На острове САРЕМА (ЗЗЕЛЬ) наши войска, после мощных ударов артиллерии, прорвали сильно укрепленную оборону противника в узкой части южной оконечности острова и, развивая наступление, с упорными боями овладели населенными пунктами РАХУСТЕ, КАЛМРИ, НИСУМА, ИНДУ, НАУНИСПЯ, ЛЬОПЫЛЛУ, ВИНТРИ, ИНГЕЛАНДИ, ХЕЙНАМА, КАРГИ, КОЛТСИ, ЯМАЯ, ОХЕСАРЕ, МЯССА, МОЙЗА, ТОРКЕН, СОДЕВАХЕ, ЯРВЕ, КАВИ. Таким образом, к исходу 21 ноября на южной оконечности острова в руках противника оставался небольшой плацдарм до 7 километров в глубину, который во всех точках простреливается огнем нашей артиллерии.

19 ноября авиация Краснознаменного Балтийского флота нанесла удар по кораблям противника у южной оконечности острова САРЕМА (ЗЗЕЛЬ). В результате удара потоплены два неприятельских миноносца и два сторожевых корабля, повреждены три тральщика, один сторожевой корабль и одна быстроходная десантная баржа.

В Венгрии наши войска овладели населенными пунктами ФЕЛДЕДРЕ, ВЕРПЕЛЕТ, МАЙКА, КИШ НАНА, АБАШАР и железнодорожной станцией ВЕРПЕЛЕТ.

В боях с 14 по 20 ноября на территории Венгрии наши войска взяли в плен 4.220 немецких и венгерских солдат и офицеров. Таким образом с 8 по 20 ноября в боях на территории Венгрии нашими войсками взято в плен 11.920 немецких и венгерских солдат и офицеров.

На других участках фронта — без перемен.

За 20 ноября наши войска подбили и уничтожили 28 немецких танков. В воздушных боях и огнем зенитной артиллерии сбито 8 самолетов противника.

* * *

На острове Сарема (Эзель) наши войска перешли к наступлению. Советская артиллерия обрушила мощный огонь по укрепленным противника. В бреши, образовавшиеся во вражеской обороне, устремились советские пехотинцы и танкисты. Ломая сопротивление противника и громя его опорные пункты, наши части успешно продвигаются вперед. Прижатые к морю гитлеровцы уничтожаются нашими войсками. Корабли Краснознаменного Балтийского флота поддерживают действия наземных войск. Огнем наших кораблей уничтожено много артиллерийских и минометных батарей, разрушены десятки дзотов и других укреплений противника. В ходе боев немцы несут большие потери в живой силе и технике.

* * *

В Венгрии наши войска с боями продвигались вперед. Непрерывные дожди испортили дороги и крайне затрудняют действия советских частей. Бойцы Некоторого соединения, наступающие вдоль реки Тарна, преодолевая упорное сопротивление противника, продвинулись вперед на 6 километров. Гитлеровцы неоднократно переходили в контратаки, но были отброшены. В результате ожесточенного боя наши войска овладели опорным пунктом противника и железнодорожной станцией Верпелет. Уничтожено до 600 немецких и венгерских солдат и офицеров. Бойцы одной нашей части захватили у немцев 3 самоходных и 4 полевых орудия, 17 пулеметов, 3 противотанковых ружей, 2 радиостанции и склад с военным имуществом.

* * *

Юго-западнее города Иелгава (Митава) противник пытался вернуть позиции, захваченные вчера нашими развед-отрядами. В течение дня немцы, при поддержке танков и самоходных орудий, предприняли до сорока контратак. Советские пехотинцы и артиллеристы, успешно за ночь укрепились на новом рубеже, отбили все контратаки противника. Сожжено и подбито 13 немецких танков. На поле боя осталось сотни вражеских трупов.

* * *

Авиацией Краснознаменного Балтийского флота в районе Мемеля потоплен немецкий транспорт водоизмещением в 6 тысяч тонн.

* * *

Войска 3-го Украинского фронта разгромили на территории Югославии части эсэсовской дивизии «Принц Евгений» и 117 пехотной дивизии немцев. Много офицеров и солдат этих соединений противника взято в плен.

Пленный солдат разведотряда Эрвин Беккер рассказал: «Дивизия «Принц Евгений» была укомплектована румынскими немцами. Когда нас перебросили в Восточную Югославию, офицеры говорили: «Вы здесь защищать ваши дома и семьи, поэтому должны сражаться стойко и не отступать ни на шаг». Однако мы не могли устоять против русских. Многие подразделения дивизии были уничтожены. Во втором батальоне 14 полка осталось в живых всего лишь 40 человек. Часть солдат западного батальона переоделась в гражданское платье и разбежалась по домам».

Пленный командир 1 обозной колонны обер-штурмфюрер Бернинг показал: «При отступлении наши части бросили всех раненых без врачебной помощи и медикаментов. Это было сделано по приказу командира дивизии, который заявил: «Раненые солдаты нам сейчас бесполезны».

Пленный командир противотанкового дивизиона 117 пехотной дивизии капитан Ганс Дост сообщил: «Мой дивизион полностью уничтожен. Когда мы занимали оборону западнее Загчара, в дивизионе насчитывалось 420 солдат и офицеров. Оттуда вместе со мной вырвалось только 21 человек. Около одной деревни мы были окружены и взяты в плен».

ВЫШЕ БДИТЕЛЬНОСТЬ РАБОТНИКОВ СОВЕТСКОГО ТЫЛА

В период мирного строительства высокая бдительность являлась важным условием дальнейшего хозяйственного роста и укрепления оборонной мощи нашей страны. В условиях войны вопросы бдительности приобрели еще более важное значение.

Красная Армия и войска наших союзников наносят сокрушительные удары по немецко-фашистским захватчикам. Советские войска, завершив очищение советской земли от гитлеровских орд, вторглись в Восточную Пруссию, а союзные войска вступили на территорию Германии с Запада. Война подступила к логову фашистского зверя. Но враг еще не добит. Гитлеровские разбойники, предчувствуя приближение своей гибели, приближение грозного часа расплаты за все злодеяния, совершенные ими на советской земле, сопротивляются с яростью обреченных. Они бросают в бой последние силы и резервы, цепляются за каждый выгодный рубеж.

«Именно поэтому, — говорит товарищ Сталин, в приказе № 16 от 23 февраля 1944 года, — как ни велики наши успехи, мы, попрежнему должны трезво оценивать силы врага, быть бдительными, не допускать в своих рядах зазнайства, самоуспокоенности, беспечности».

Некоторые советские люди делают совершенно неправильный вывод, из того факта, что линия фронта ушла далеко на Запад. Они полагают, что немецкая разведка в настоящее время уже не в состоянии заниматься своей грязной работой по шпионажу и совершению диверсионных актов в глубоком советском тылу. Такое рассуждение в корне неправильно и вредно. Враг попрежнему направляет в наши тылы своих шпионов и диверсантов. Они стремятся получить сведения об изготовлении новых видов военной техники, боеприпасов, пытаются подготовить и организовать путем взрыва или поджога уничтожение ведущих цехов оборонных заводов, электростанций, железнодорожных мостов и других об'ектов, имеющих крупное стратегическое значение.

Именно теперь, в период наступления Красной Армии, опасность проникновения в наши тылы вражеской агентуры увеличилась. В 1942 году противник должен был перебрасывать свою агентуру через линию фронта, используя для этого все способы, в том числе и сбрасывание на парашютах с самолетов. Ныне разведывательные органы противника могут сравнительно легко засылать к нам в тыл своих лазутчиков, просто оставляя их в том или ином населенном пункте во время своего отступления.

Эти агенты, снабженные искусно подделанными или украденными документами, при условии недостаточной бдительности людей советского тыла, могут известное время действовать и наносить нам вред, не возбуждая против себя подозрения. Поэтому бдительность в тылу во время широкого наступления Красной Армии не только не должна ослабевать, а, наоборот, должна усиливаться, особенно в районах, освобожденных от противника.

Наш долг, наша первейшая, обязанность — закрыть все щели, через которые может проникнуть вражеский агент на наши оборонные предприятия. Необходимо установить строжайший порядок, закрывающий доступ посторонним лицам в секретные цехи, в научно-исследовательские институты, лаборатории, к заводским складам, к силовым установкам и т. д.

Благодаря бдительности работников советского тыла не раз удавалось изобличать неприятельских агентов, пытавшихся проникнуть на наши оборонные предприятия со шпионской или диверсионной целью.

В городе Н. сторож заметил на крыше одного дома, близко расположенного от предприятия связи, неизвестного со свертком в руках. Неизвестный пытался скрыться, но был задержан. При обыске у него нашли специальные ножницы для резки проводов.

На одном из оборонных заводов благодаря бдительности работников завода был предупрежден диверсионный акт. Диверсанту, проникшему на завод, удалось во время обеденного перерыва подложить сильно воспламеняющееся вещество в один из важных агрегатов завода. От работы этого агрегата зависел весь производственный процесс основных цехов предприятия. Диверсия была рассчитана на вывод агрегата из строя путем пожара и таким образом на срыв работы всего завода.

Задержанный диверсант оказался бывшим кулаком. Он никогда не работал на этом заводе, но все же сумел проникнуть на его территорию при помощи постоянного пропуска, похищенного у одного из рабочих. Воспользовавшись этим документом, диверсант беспрепятственно расхаживал по заводской территории, пробрался в цех и подложил в агрегат воспламеняющееся вещество. И только бдительность рабочих предупредила эту диверсию.

Колхозница товарищ Камбалина, собирая в лесу ягоды, столкнулась с вооруженным человеком в форме военнослужащего Красной Армии. Неизвестный завел беседу с Камбалиной. Он назвался партизаном, возвращающимся из тыла противника и попросил у колхозницы поесть.

Камбалина предложила ему отправиться в деревню. Он ответил, что очень устал и начал уговаривать женщину сходить в деревню и принести ему хлеба и молока.

Внешний вид военнослужащего говорил о том, что он длительное время находился в тылу противника и действительно испытал все трудности партизанской жизни. Камбалиной этот человек показался подозрительным, однако она сделала вид, что готова выполнить его поручение.

Придя в деревню, колхозница немедленно разыскала одного из наших офицеров, рассказала о встрече в лесу и поделилась своими подозрениями. Вскоре неизвестный был задержан: он оказался вражеским агентом.

Имели место и такие случаи, когда неприятельский агент, используя чужие документы, при отсутствии должной внимательности со стороны советских работников, устраивался на очень важный участок работы. Узнавая порой весьма важные секреты, шпион сообщал о них неприятельской разведке. Эти же агенты довольно часто используют излишнюю доверчивость инженерно-технических работников и подчас незаметно выведывают интересующие их сведения о наших военных новинках, в частности по самолетостроению, моторостроению, изготовлению новых видов огнестрельного оружия, боеприпасов и т. д. Болтун всегда является весьма ценной находкой для шпионов!

Так, один агент немецкой разведки, пользуясь беспечностью инженера оборонного завода, установил с ним дружеские отношения. Шпион несколько раз обращался к инженеру за «консультацией» по вопросам своей работы в машиностроительном институте, сотрудником которого он якобы является. Давая консультацию, инженер незаметно для себя выболтал шпиону ряд секретных данных о работе своего завода. Во время одной из встреч шпион, располагая уже достаточными материалами, потребовал от инженера более полной и систематической информации. Инженер категорически отказался обслуживать вражескую разведку. На это шпион хладнокровно заявил: «Вы уже сообщили мне данные о боевых свойствах продукции, выпускаемой вашим заводом. Отказываясь давать нам дальнейшие сведения, вы навлечете на себя большие неприятности».

Инженер понял, что попал в некрасивую историю. Но все же он нашел в себе мужество притти в органы государственной безопасности и тем помог разоблачить крупного шпиона.

Документы, тем более секретные и совершенно секретные, являются особо важным материалом для вражеской агентуры. Поэтому, малейшая небрежность в изготовлении, хранении, размножении и пересылке этих документов является серьезным преступлением. В некоторых случаях такая небрежность может быть приравнена к предательству. Особенно необходима большая бдительность при изготовлении и размножении чертежей новых видов военной техники. Эти чертежи или даже часть их, попав в руки врага в первой войны, могут облегчить ему задачу в принятии предупредительных мер против нового оружия или же дать ему возможность самому изготовить подобные же средства вооружения.

Учитывая это, необходимо установить неослабный контроль и наблюдение за хранением чертежей в научно-исследовательских институтах, лабораториях, конструкторских бюро, особенно в засекреченных цехах. Должны быть приняты все меры к тому, чтобы ни одна копия или черновик чертежа или проекта не оказались «не известно куда пропавшими».

Имели место случаи, когда агенты неприятельской разведки в бумагах, взятых ими из мусорных корзин, куда эти бумаги временно складывались вперед до их сожжения, составляли обстоятельную сводку о работе завода и выпускаемой им оборонной продукции.

Указом Президиума Верховного Совета СССР установлено, что разглашение должностными лицами сведений, составляющих государственную тайну, а равно утрата документов, содержащих такие сведения, карается лишением свободы на срок до 5 лет, если эти действия по своему характеру не влекут за собой по закону более тяжкого наказания. Те же действия, если они повлекли или могли повлечь за собой тяжелые последствия, караются лишением свободы на срок до 10 лет.

Необходимо также учесть, что неприятельская разведка, действующая в нашем тылу, ведет работу по вовлечению в свои сети тех советских граждан, которые неразборчивы при установлении знакомств с неизвестными людьми, которые допускают с первых же шагов знакомства неосторожные разговоры, увлекаются случайными связями. Подобные люди, сами того не замечая, постепенно могут себя опутать шпионской паутиной. Скатываясь все ниже и ниже, они в конце концов полностью попадают в руки неприятельской разведки. Чаще всего это происходит потому, что подобные лица во-время не сообщают в органы Государственной безопасности о своих подозрениях, забывая о том, что своевременное разоблачение дало бы возможность быстро пресечь преступную деятельность неприятельского агента.

Благодушие и беспечность, в ряде случаев людей должны быть искоренены до конца. Советские патриоты как на фронте, так и в тылу должны уметь распознавать врага, шпиона или диверсанта, как бы хорошо он ни был замаскирован. Быть бдительным всюду и всегда в служебной и домашней обстановке — такова обязанность всех советских граждан.

Генерал-полковник юстиции **В. УЛЬРИХ.**

В Облисполкоме

Совнарком РСФСР и ВЦСПС рассмотрели итоги социалистического соревнования предприятий местной топливной промышленности за октябрь и признали нашу область победителем в соревновании по заготовке и вывозке местного топлива и присудили первую премию Совнаркома РСФСР и ВЦСПС в 75 тысяч рублей.

Облисполком премировал особо отличившихся рабочих, инженерно-технических работников предприятий местной топливной промышленности и руководящих работников области, принимавших участие в выполнении плана.

* * *

Облисполком подвел итоги областного социалистического соревнования предприятий местной промышленности за октябрь и решил:

оставить переходящее Красное знамя Облисполкома за Сапожковским райпромкомбинатом, выполнившим план по валовой продукции на 171,3 процента и выдать ему денежную премию в 15 тысяч рублей;

выдать первую премию в 10 тысяч рублей Ерахтурскому райпромкомбинату, выполнившему план октября по валовой продукции на 109,6 процента, в том числе по ширпотребу—на 100,2 процента;

вторую премию в 5 тысяч рублей выдать Рязанскому райпромкомбинату, выполнившему план по валовой продукции на 117,7 процента, в том числе по ширпотребу на 121,9 процента.

Облисполком отметил хорошую работу Елатомского райпромкомбината.

* * *

В соревновании промышленных артелей за октябрь первое место заняла Рождественская обозная артель «Новый путь», Сасовского района, выполнившая план на 238,4 процента, в том числе ширпотреба на 195 процентов. За артелью осталось переходящее Красное Знамя Облисполкома и выдана денежная премия в 15 тысяч рублей.

Рязанская артель «Красный шлейфник» плана октября выполнила на 121,9 процента, прирост продукции за октябрь по сравнению с сентябрем составил 80 тысяч рублей. Ей присуждена первая премия в 15 тысяч рублей.

Вторую премию в 10 тысяч рублей получила Сасовская артель «Дорогу женщине», выполнившая план октября на 120,1 процента.

Рязанская артель «Визальщица» выполнила план на 174,4 процента. Вся выпускаемая продукция — ширпотреб. Артель в течение года подготовила 150 молодых специалистов. Ей присуждена вторая премия в 10 тысяч рублей.

Отмечена хорошая работа Ижевской обозной артели имени 17 парт'езда, Лебедянской сетевязальной и Раненбургской шейной артели «Октябрь».

* * *

Первое место в соревновании районных и городских пищекомбинатов занял Рязанский горпищекомбинат, выполнивший план в неизменных ценах на 182,1 процента. Рязанскому горпищекомбинату вручено переходящее Красное Знамя Облисполкома, отобранное у Шелуховского райпищекомбината, и выдана денежная премия в 8 тысяч рублей.

Отмечена хорошая работа Шелуховского, Шиловского, Шацкого, Можарского, Тумского, Октябрьского, Старожиловского, Ермишинского, Воскресенского, Каверинского, Салотчинского и Желтухинского райпищекомбинатов.

* * *

В соревновании артелей кооперации инвалидов первенство заняла Лебедянская артель, выполнившая октябрьский план по валовой продукции на 123,3 процента. Ей передано переходящее Красное Знамя Облисполкома от Раненбургской артели «Красное Знамя» и выдана денежная премия в 15 тысяч рублей.

Артель имени 18 парт'езда, Рыбновского района, выполнила план октября по валовой продукции на 135,6 процента. Ей выдана вторая премия в 10 тысяч рублей.

Третью премию в 5 тысяч рублей получила Рязанская артель имени «3 Пятилетки», выполнившая план по валовой продукции на 112,3 процента.

* * *

По предприятиям местной топливной промышленности первое место в соревновании заняли Гротовские шахты, Милославского района, выполнившие план добычи угля на 101,7 и вывозки на 115,6 процента. Коллективу гротовских шахт вручено переходящее Красное Знамя Облисполкома, отобранное от торфопредприятия «Бычки» и выдана денежная премия в 20 тысяч рублей.

Первая премия в 15 тысяч рублей выдана Сасовскому леспромхозу, выполнившему план заготовки деловой древесины и пров на 239 процентов и вывозки на 235.

Захаровский район выполнил план вывозки торфа на 337 процентов и получил вторую премию в 10 тысяч рублей.

Облисполком отметил хорошую работу в октябре торфопредприятий «Нешашино», Клепиковского района, «Бычки» Сараевского района, Шиловского, Шелуховского, Касимовского и Можарского лесозаготовок.

Одна из площадей Брюсселя названа именем товарища Сталина

БРЮССЕЛЬ, 20 ноября. (ТАСС). Брюссельское радио сообщило, что одна из площадей Брюсселя названа «Площадь Маршала Сталина».

Военные действия в Западной Европе

ЛОНДОН, 21 ноября. (ТАСС). В сообщении штаба верховного командования экспедиционных сил союзников говорится:

В Голландии союзные войска значительно продвинулись западнее Венло по сильно минированной местности, встречая слабое сопротивление противника. Севернее Мейеля союзники достигли окрестностей Хелеенвеен и канала Еленыт.

В Германии, северо-восточнее Гейленкирхена, отбита неприятельская контратака, поддержанная танками. Восточнее этого города союзные войска встречают ожесточенное сопротивление противника возле Геренсхейдера и в городе Фрейлаленгейен. Союзные войска продвинулись за Шейден. Значительное движение осуществлено восточнее Аахена. Союзные войска ведут бои на западной и южной окраинах Эшвейлера.

Во Франции союзные войска вступили в Мец с трех сторон. Основными очагами вражеского сопротивления являются два пункта в северной части города. Юго-восточнее Меца союзники вступили в Делем (Деллинген). Освобожден Дьез, и союзные патрули находятся в Эшвейле (Ингвейлер), в 10 милях северо-восточнее Дьеза. Союзные войска продвинулись на расстояние более 6 миль, преодолевая ожесточенное сопротивление противника, и приблизились к Сарребуру. Освобождено более 20 деревень в районе Бламона.

Союзные войска прошли через Бельферский проход и достигли Рейна в его верхнем течении. Освобожден Альткирх и еще несколько городов.

Условия погоды ограничили действия авиации.

ЛОНДОН, 21 ноября. (ТАСС). В сообщении штаба вооруженных сил союзников на Средиземноморском театре военных действий говорится, что в Италии, южнее Равенны, части 8-й армии в результате двух успешных операций местного значения вытеснили противника из занимаемых им позиций и захватили некоторое число пленных. Западнее Форли английские войска улучшили свои позиции и овладели несколькими населенными пунктами. В секторе 5-й армии отбито несколько атак противника, которых понес потерь.

Средиземноморская авиация союзников совершила примерно 1.800 самолетовылетов.

Формирование нового правительства в Иране поручено Баяту

ТЕГЕРАН, 20 ноября. (ТАСС). Сегодня вечером шах принял Баята (Сахом-Эс-Салтане) и поручил ему формирование кабинета.

Открытое заседание меджлиса назначено на 23 ноября, очевидно, с тем расчетом, что к тому времени будет сформирован новый кабинет, который сможет быть представлен меджлису.

Гитлеровцы мобилизуют в армию глухонемых

ЛОНДОН, 20 ноября. (ТАСС). Как передает лондонское радио, части первой французской армии взяли в плен в районе Бельфора роту немцев, которые оказались глухонемыми. Они были мобилизованы сначала в рабочий батальон, а затем посланы на фронт.

Действия авиации союзников

ЛОНДОН, 21 ноября. (ТАСС). В Лондоне официально об'явлено о том, что свыше 100 английских бомбардировщиков «Москито», многие из которых были снабжены бомбами весом около 1.800 килограмм каждая, в ночь на 21 ноября совершили налет на военные об'екты Германии.

Совершен налет на Ганновер, который подвергся бомбардировке двадцать. Самолеты «Ланкастер» бомбардировали Кобленц. Во второй половине дня 20 ноября были атакованы военные об'екты в Руре.

Штаб американских военно - воздушных сил на европейском театре операций сообщил, что американские самолеты 20 ноября совершили налет на заводы синтетического горючего в Гельзенкирхене, а также на сортировочные станции в Мюнстере.

Агентство Рейтер передает, что авиация союзников, базирующаяся на Италию, 20 ноября бомбардировала немецкие заводы синтетического горючего в в Блехгаммере (Верхняя Силезия).

Налет американской авиации на остров Кюсю

ВАШИНГТОН, 21 ноября. (ТАСС). Военное министерство США сообщает, что крупные силы сверхмощных бомбардировщиков «летающая крепость», базирующихся в Китае, совершили налет на промышленные об'екты на острова Кюсю (Япония).

В НАРКОМЮСТЕ СССР

Согласно Указа Президиума Верховного Совета СССР, в тех случаях, когда брак не может быть зарегистрирован вследствие того, что один из супругов умер или пропал без вести на фронте, для установления брачных отношений заинтересованному в этом лицу предоставляется право обратиться в народный суд.

Народный Комиссариат Юстиции СССР разъясняет, что для доказательства факта смерти или пропажи без вести на фронте в народный суд должны быть представлены свидетельство из загса или извещение Наркомата Обороны, войсковой части, госпиталя, военкомата. Доказательствами брачных отношений могут служить сожительство, наличие общего хозяйства, совместное воспитание детей и т. д. (ТАСС).

ЖДЕМ ВАШИХ ПИСЕМ

(Обзор писем с фронта)

«Я с 1938 года в рядах Красной Армии, с честью выполняю свой долг перед Родиной,—пишет в своем письме красноармеец Краснознаменного Балтийского флота переводчик горячий привет рязанским областям. Они просят держать с ними постоянную связь.

Патр Тарасов, Иван Савин, Николай Арбузов, Григорий Лодисев, Иван Игумнов (полевая почта 53623—В) пишут о том, что они потеряли за время войны всех родных и знакомых и очень хотели бы получить письмо из тыла.

С просьбой к рязанским девушкам о переписке обращаются фронтовики: сержанты **Дементьев** и **Мешков** (полевая почта 05901—Ф), **Иван Григорьевич Кезырев** (полевая почта 30791), **Василий Петрович Капишников** (полевая почта 35795—А), **Петр Кириллович Чайкин, Александр Яковлевич Колесников, Василий Андреевич Грушин, Павел Архипович Колесников, Николай Иванович Самсонов, Павел Григорьевич Беляев** (полевая почта 19737—А). **Тима Горбунов** (полевая почта 08765 — Д). **Григорий Трофимович Богданов** (полевая почта 17707—Ю).

Капитан **Радченко** (полевая почта 73619) передает благодарность молодежи нашей области, горячо откликнувшейся на его просьбу написать ему, о своей жизни и работе.

Райком комсомола и молодежь

Колхоз «Пролетарий» успешно справляется со всеми сельскохозяйственными работами и, возможно потому, сюда так редко заглядывают районные руководители, особенно работники райкома комсомола.

— За этот колхоз мы спокойны, — говорят в районе. — Там все благополучно.

Так ли это на самом деле?

Массово - политическая работа в колхозе не проводится. Нет там ни радио, ни телефона. Когда на селе появляется новый человек, его забрасывают вопросами: что делается на фронте, о чем говорил в докладе товарищ Сталин, как воюют союзники?

А как скучно, однообразно проводит сельская молодежь часы досуга! Днем парни занимаются делами, а к вечеру собираются где-нибудь и обсуждают кулацкие сплетни. Скатываясь все ниже и ниже, они в конце концов полностью попадают в руки неприятельской разведки. Чаще всего это происходит потому, что подобные лица во-время не сообщают в органы Государственной безопасности о своих подозрениях, забывая о том, что своевременное разоблачение дало бы возможность быстро пресечь преступную деятельность неприятельского агента.

Благодушие и беспечность, в ряде случаев людей должны быть искоренены до конца. Советские патриоты как на фронте, так и в тылу должны уметь распознавать врага, шпиона или диверсанта, как бы хорошо он ни был замаскирован. Быть бдительным всюду и всегда в служебной и домашней обстановке — такова обязанность всех советских граждан.

Генерал-полковник юстиции **В. УЛЬРИХ.**

Колхоз «Пролетарий» успешно справляется со всеми сельскохозяйственными работами и, возможно потому, сюда так редко заглядывают районные руководители, особенно работники райкома комсомола.

— За этот колхоз мы спокойны, — говорят в районе. — Там все благополучно.

Так ли это на самом деле?

Массово - политическая работа в колхозе не проводится. Нет там ни радио, ни телефона. Когда на селе появляется новый человек, его забрасывают вопросами: что делается на фронте, о чем говорил в докладе товарищ Сталин, как воюют союзники?

А как скучно, однообразно проводит сельская молодежь часы досуга! Днем парни занимаются делами, а к вечеру собираются где-нибудь и обсуждают кулацкие сплетни. Скатываясь все ниже и ниже, они в конце концов полностью попадают в руки неприятельской разведки. Чаще всего это происходит потому, что подобные лица во-время не сообщают в органы Государственной безопасности о своих подозрениях, забывая о том, что своевременное разоблачение дало бы возможность быстро пресечь преступную деятельность неприятельского агента.

Благодушие и беспечность, в ряде случаев людей должны быть искоренены до конца. Советские патриоты как на фронте, так и в тылу должны уметь распознавать врага, шпиона или диверсанта, как бы хорошо он ни был замаскирован. Быть бдительным всюду и всегда в служебной и домашней обстановке — такова обязанность всех советских граждан.

Генерал-полковник юстиции **В. УЛЬРИХ.**

Комсомольцы Николай Зенкин, Иван Баклаков. Парни трудолюбивые, грамотные. На какую работу не пошли их, всюду работают энергично, с душой. Почти два года руководит бригадой молодая девушка Мария Тюнина. Ее бригада своевременно закончила сбор урожая, выполнила план зяблевой пахоты. Разве такие парни и девушки недостойны быть в рядах ленинско-сталинского комсомола?

К сожалению, работники Ново-Деревенского райкома комсомола не замечают этих людей, чуждаются молодежи. Вот факты. В посевную кампанию инструктор райкома комсомола Клавдия Мурышкина полмесяца жила в колхозе, а в сентябре заезжала сюда второй секретарь райкома комсомола т. Назина. А что они сделали? Ничего. Собрали только необходимые сведения для районной статистики. Они даже не удосужились побеседовать с молодежью — приехали к нам однажды и сейчас же уехали.

Не проводится массово - политической работы с молодежью и в таких колхозах как им. Ленина, Ленинского сельсовета, «Социализм», имени 9 Съезда комсомола и других.

Быть тесно связанными с массами— первая заповедь большевистского руководства и стоит лишь порвать, ослабить эту связь, как для работников создается опасность бюрократического окостенения.

Эту истину, видимо, не уяснили себе работники Ново-Деревенского райкома ВЛКСМ. Комсомольские организации и молодежь района жгут от райкома новости не в виде общих призывов, а деловой, практической, повседневной.

А. АЛЕКСЕЕВ.

РЯЗАНСКОЕ ЖЕЛЕЗНОДОРОЖНОЕ УЧИЛИЩЕ № 1

производит набор учащихся по специальностям:

дежурных по станции, электромонтеров сигнализации, централизации, блокировки и помощников паровозных машинистов.

Условия приема. Поступающие должны иметь образование не ниже 7 лет средней школы и возраст от 16 лет и выше.

При поступлении представить: заявление, автобиографию, свидетельство о рождении и паспорт, свидетельство об образовании и две фотокарточки. Общежитие не предоставляется.

Адрес: г. Рязань, Вокзальная ул.

ТРЕБУЮТСЯ:

Ветврач, агроном, секретарь - машинистка сельхозотрасли продотдела ОПУ МВО при Рязанском облисполкомате (ул. Фрунзе, 17, тел. 7—08).

Начальник снабжения или коммерческий директор, торговый агент, продавец, счетные и бухгалтерские работники. Условия по соглашению. Обращаться: Рязань, Касимовка, 5, мясокомбинат.

ИЗВЕЩЕНИЕ

Сегодня, в 8 часов вечера, в партклубинете горкома партии для руководителей предприятий, артелей города, читается лекция на тему: «О путях экономии электроэнергии в промышленных предприятиях».

Читает тов. Колесов.

Ответ. редактор К. ПОЗДНЯКОВА.

Хроника

Совнарком Союза ССР назначил генерала армии Булганина Н. А. Заместителем Народного Комиссара Обороны СССР.

АДРЕС РЕДАКЦИИ: Рязань, ул. Радищева, дом № 24 ТЕЛЕФОНЫ: ответ. редактора — 89, зам. отв. редактора — 9—19, отв. секретаря — 34, отделов: партийной жизни и пропаганды марксизма - ленинизма, рабселькоров и писем — 4—51, промышленного и сельскохозяйственного — 4—64, бухгалтерии и отдела объявлений—6—05, выпускающего — 1—68.

ШО04151 Заказ № 4961 Тираж 26100 экз. Рязанская типография.

Пролетарии всех стран, соединяйтесь!

СТАЛИНСКОЕ ЗНАМЯ

Орган Рязанского Обкома и Горкома ВКП(б), Областного и Городского Советов депутатов трудящихся

№ 231 (7936) | Пятница, 24 ноября 1944 г. | ЦЕНА 20 КОП.

Улучшить комсомольскую работу в школе

Большевистская партия и советское правительство проявляют большую заботу о школе. Они требуют воспитывать подрастающее поколение так, чтобы оно воплотило в себе лучшие черты революционной партии рабочего класса, под знаменем которой советский народ, во главе с товарищем Сталиным, успешно выполняет свою историческую миссию — беспощадно громит немецко-фашистских захватчиков.

Большевистская партия и советское правительство требуют воспитывать подрастающее поколение так, чтобы оно было готово сломать и преодолеть любые препятствия на нашем пути, чтобы оно крепко держало в руках знамя коммунизма и шло вперед и только вперед.

Весной 1945 года выпускники средних школ впервые будут держать экзамены на аттестаты зрелости. Эта строгая проверка знаний преследует одну цель — повышение качества всей работы школы. И для того, чтобы экзамены выдержать успешно, каждому ученику придется много работать. Предстоит не только хорошо усвоить все то, что будут преподавать в течение учебного года в 7 или 10 классе, но и повторить весь пройденный курс за 7 или 10 лет.

Высокая успеваемость и дисциплина в школе достигаются не только хорошим уроком. Урок — главное. Но нельзя забывать и о воспитательной работе, которую обязаны повседневно проводить комсомольские и пионерские организации в школе.

Этого не уяснили еще многие комсомольские руководители.

— Нам лишь известно, что во многих школах области неблагополучно с успеваемостью, — говорят в обкоме ВЛКСМ. — А данных о работе комсомольских организаций в школе мы не имеем.

Руководители Рязанского горкома ВЛКСМ считают, что комсомольская организация 7-й женской средней школы работает хорошо. На самом деле, в этой школе тоже «неблагополучно с успеваемостью» и среди неуспевающих 28 комсомольцев.

Во многих райкомах ВЛКСМ комиссии по школьной работе последнее время прекратили свою деятельность. Например, в Бельковском районе (секретарь райкома ВЛКСМ т. Ромашина) и в Ново-Деревенском (секретарь райкома ВЛКСМ т. Смирнова) члены комиссий очень редко бывают в школах, не помогают конкретно комсомольским организациям наладить воспитательную работу среди учащихся.

Приведенные выше факты говорят о том, что руководящие работники обкома, горкома и райкомов ВЛКСМ не осознали серьезного значения важного дела воспитания подрастающего поколения.

Десятый пленум ЦК ВЛКСМ определил работу в школе, как важнейшую часть всей государственной деятельности комсомола, и указал, что конкретно надо делать по воспитанию учащихся в духе пламенного патриотизма, железной дисциплины, трудолюбия, любознательности.

Комсомольская организация призвана помогать директору школы и учителю в обучении и воспитании подрастающего поколения. Она авторитетна у нашего юношества. У нее свои сильные формы и методы влияния на молодежь и на детей. И там, где комсомольская организация будет работать хорошо, — там и дисциплина в школе будет выше, и знания прочнее и глубже.

Главное в работе комсомольских организаций школ — борьба за высокую успеваемость учащихся. Надо добиться, чтобы комсомольцы сами показывали образцы в учебе. Но этого еще мало. Комсомольцы совместно с учителями обязаны оказывать помощь отстающим, добиваться хороших показателей в целом по школе.

Комсомольцы должны следить и за тем, как выполняются «Правила для учащихся», введенные еще в прошлом году. Эти «Правила» — закон для каждого школьника. Строжайшее выполнение их поможет воспитывать дисциплинированных, упорных, трудолюбивых юношей и девушек. Внедрение «Правил» в быт учащихся обеспечит дальнейшее повышение успеваемости.

Комсомольцы обязаны хорошо наладить работу кружков — литературных, драматических, юных физиков, химиков, географов и других. В кружках учащиеся будут углублять знания, полученные на уроках, учиться самостоятельно работать, искать и находить ответы на многочисленные вопросы.

По-новому, с большой остротой ставится теперь вопрос о военной и физической подготовке учащихся. В этой работе опять-таки должны быть застрельщиками комсомольцы.

Большая работа предстоит с пионерами. Нельзя мириться со скучными сборами, с непорядком в пионерских организациях. Надо добиться, чтобы пионерскими отрядами руководили лучшие комсомольцы и комсомолки.

Работа с пионерами — один из важнейших участков работы школьных комсомольских организаций.

Школьников следует привлекать и к общественному труду — в производственных мастерских, в колхозах, где подрастающее поколение будет получать навыки практической деятельности.

Улучшение комсомольской работы в школе во многом будет зависеть от работы школьных комиссий райкомов и горкомов ВЛКСМ. Эти комиссии надо укрепить и потребовать от них энергичной деятельности.

Воспитание подрастающего поколения — благородная задача, за разрешение которой должны по-боевому взяться комсомольские организации. Надо добиться, чтобы наши школьники были достойны своих отцов и старших братьев, геройски сражающихся на фронтах Отечественной войны, отстаивающих свободу, честь и независимость нашей Родины.

Беседа И. В. Сталина с г-ном И. Шубашичем

22 ноября Председатель Совета Народных Комиссаров СССР И. В. Сталин принял Премьер-Министра и Министра Иностранных Дел Югославии г-на И. Шубашича.

На приеме присутствовали Народный Комиссар Иностранных Дел СССР В. М. Молотов, Заместитель Председателя Национального Комитета Освобождения Югославии г-н Эд. Кардель и Посол Югославии в СССР г-н С. Симич.

Указ Президиума Верховного Совета СССР

Об утверждении нагрудного знака „Отличный пожарник"

В целях поощрения особо отличившихся лиц рядового и сержантского состава пожарной охраны НКВД Президиум Верховного Совета Союза Советских Социалистических Республик постановляет:

1. Утвердить для рядового и сержантского состава пожарной охраны НКВД нагрудный знак «Отличный пожарник».

2. Утвердить положение о нагрудном знаке «Отличный пожарник».

Председатель Президиума Верховного Совета СССР М. КАЛИНИН.
Секретарь Президиума Верховного Совета СССР А. ГОРКИН.

Москва, Кремль.
22 ноября 1944 г.

ПОЛОЖЕНИЕ

о нагрудном знаке „Отличный пожарник"

1. Нагрудный знак «Отличный пожарник» является наградой для особо отличившихся лиц из рядового и сержантского состава частей пожарной охраны НКВД.

2. Нагрудным знаком «Отличный пожарник» награждаются лица рядового и сержантского состава пожарной охраны НКВД, систематически показывающие высокие образцы:

отличных успехов по всем видам боевой подготовки;

отличного владения противопожарной техникой, умелого применения ее при тушении пожара;

смелости, отваги, находчивости и инициативы, проявленной при тушении пожара, при спасении людей во время пожаров и аварий, при защите от огня государственного и личного имущества граждан;

бдительности, выразившейся в предупреждении пожара, а также:

за ценные изобретательские и рационализаторские предложения, способствующие укреплению боеспособности пожарной охраны;

за отличную профилактическую и массовую работу, обеспечивающую пожарную безопасность обслуживаемых объектов.

3. Право награждения знаком «Отличный пожарник» предоставляется начальнику Главного управления пожарной охраны НКВД СССР, народным комиссарам внутренних дел республик, начальникам УНКВД краев и областей, с объявлением об этом в приказе.

Столетие со дня смерти И. А. Крылова

Торжественное заседание в Большом театре Союза ССР

21 ноября в Большом театре Союза ССР состоялось торжественное заседание Всесоюзного Комитета по проведению 100-летия со дня смерти И. А. Крылова.

Почтить память великого русского баснописца собрались многочисленные представители общественности столицы — стахановцы московских предприятий, писатели, ученые, артисты, генералы и офицеры Красной Армии. В зале присутствовали представители дипломатического корпуса.

Торжественное заседание открыл Демьян Бедный.

Слово для доклада о великом народном баснописце предоставляется Н. С. Тихонову.

— Крылов, — говорит т. Тихонов, — больше, чем поэт. Он просветитель и философ, живущий мудростью народа, он и драматург. Недаром еще Белинский указывал на драматические свойства его басен. Недаром Гоголь говорил о нем: его притчи — достояние народное и составляют книгу мудрости самого народа. Недаром Пушкин находил в баснях Крылова отличительное свойство нашего народа: «Веселое лукавство ума, насмешливость и живописный способ выражаться».

Докладчик подчеркивает, что крыловские слова живут в нашей повседневной жизни, в печати, в живой речи. Владимир Ильич Ленин пользовался в своих выступлениях его яркими афористическими строками. Великий Сталин обращается к крыловской образности.

Далее Н. Тихонов характеризует жизнь и творчество великого русского баснописца, его творческий путь.

Новое содержание получила крыловская сатира в эпоху великой Отечественной войны.

Разве лягушка, собиравшаяся сравняться с волом, раздувшаяся и лопнувшая, не похожа на фашизм, спесивый, самонадеянный, чванно надувшийся от легких побед? Разве не похожа сегодня дефективная гитлеровская стратегия на Тришкин кафтан — вся в заплатах, которая то и дело рвется, то на востоке, то на западе, то на юге под победоносным натиском Красной Армии и армий наших союзников?

Гитлеровцы, — говорит Н. Тихонов, — чувствуя приближение конца, пытаются прикинуться иными, переменить кожу, обмануть бдительность Об'единенных наций. Но тут обман невозможен, — восклицает докладчик под бурные аплодисменты зала. — И с фашистской змеей случится то же, что случилось в крыловской басне, где змея уговаривала крестьянина, чтобы он поверил ее раскаянию, что она в новой коже, со старым покончено.

Хоть ты и в новой коже,
Да сердце у тебя все то же —
И вышиб из соседки дух.

В заключение своего доклада Н. Тихонов говорит:

— Отмечая юбилей славного народного баснописца в нашей стране, достигшей мировой славы и величия, накануне полной победы над врагом, накануне конца черного гитлеризма, в дни исторических подвигов нашего великого народа, мы не можем не принести дара нашего преклонения и любви чудесному русскому таланту, так любившему народ, так жившему верой в его будущее, так горячо служившему ему!

Поэт Исаковский читает свои стихи, посвященные памяти великого русского баснописца. Тепло встречают присутствующие поэта Лебедева-Кумача, произносящего стихотворную речь.

Проникновенную речь и стихи, посвященные памяти великого русского баснописца, произнес поэт Сурков.

В заключение состоялся большой концерт при участии лучших артистических сил Москвы. (ТАСС).

В областном драматическом театре

21 ноября в областном драматическом театре состоялось торжественное заседание, посвященное столетию со дня смерти великого русского баснописца И. А. Крылова.

Заседание открыл заведующий областным отделом народного образования т. Попов. С докладом о творчестве великого баснописца выступила преподаватель Рязанского пединститута тов. Знаменская.

— Иван Андреевич Крылов, — говорит она, — гордость русской литературы. Он — подлинно народный поэт. Его басни пользуются огромной популярностью. Его крылатые слова живут в нашей повседневной жизни. На лучших крыловских баснях воспитываются миллионы советских людей.

После доклада состоялся концерт. В концерте приняли участие артисты областного драматического театра, театра юного зрителя и студенты музыкального училища.

Два тиража выигрышей

20 ноября в Москве состоялись два тиража выигрышей: 24 тираж займа Третьей пятилетки (выпуск первого года) и 20 — займа Третьей пятилетки (выпуск второго года).

В тираже займа Третьей пятилетки (выпуск первого года) разыграно 457.500 выигрышей на 76.988.100 рублей. Выигрыш в 3.000 рублей выпал на облигацию № 08 серии № 59973 во всех 61 разрядах беспроигрышного выпуска займа.

В тираже займа Третьей пятилетки (выпуск второго года) разыграно 680.800 выигрышей на 108.380.400 рублей. Выигрыш в 3.000 рублей выпал на облигацию № 47 серии № 75983 во всех 74 разрядах беспроигрышного выпуска займа (ТАСС).

Исправить ошибки, быстрее завершить хлебопоставки

Колхозы Троекуровского района собрали хороший урожай. И в тех артелях, где интересы государства ставят превыше всего, хлеб государству сдан сполна, зерно вывозится сверх плана. К таким колхозам относятся «6 с'езд Советов», «Красная звезда», «Красная заря», «Красный пахарь».

Почему же в целом район план зернопоставок выполнил лишь на 67,3 процента?

Все дело в том, что некоторые председатели колхозов к выполнению первой заповеди отнеслись беспечно, а райком ВКП(б) и райисполком в руководстве хлебопоставками допустили серьезные ошибки. Они полагали, что хлеб государству пойдет самотеком и не вели решительной борьбы за строжайшее соблюдение государственной дисциплины в этом деле.

Сейчас, когда в районе заходит речь об отстающих с выполнением плана хлебозаготовок колхозах им. Молотова, им. Буденного, «Светлый путь», «Новая жизнь», то приводят обычно в качестве оправдательных причин трудности военного времени. На самом же деле руководители этих колхозов саботируют хлебопоставки с первых дней уборки урожая. Колхоз им. Буденного, например, приступил к обмолоту и хлебопоставкам на 22 день после начала косовицы, а колхоз «Новая жизнь» — на 25 день.

Отдельные руководители колхозов проявляют стремление задержать сдачу хлеба государству, допускают разбазаривание и расхищение зерна. Однако райком партии, райисполком и райуполнаркомзаг не принимают законных мер к саботажникам и расхитителям зерна и не пресекают этих антигосударственных действий. В артели им. Буденного, например, весь валовый сбор гороха, чечевицы и яровой пшеницы засыпан в семенной фонд.

Райком ВКП(б) и райисполком поверхностно и неконкретно руководят сельским хозяйством. Только этим можно об'яснить тот факт, что на полях некоторых колхозов еще после 15 ноября стояло на корню до 160 гектаров зерновых, с площади в 1.866 гектаров хлеб был не заскирдован.

Райком партии и райисполком не потребовали от директоров Троекуровской и Ведновской МТС помощи отстающим колхозам в обмолоте хлеба, а те поторопились до срока свернуть работу молотилок и комбайнов.

Допустив серьезные ошибки в руководстве хлебозаготовками с первых дней уборки, секретарь райкома ВКП(б) т. Дедов и председатель райисполкома т. Медведев продолжают мириться с недостатками в своей работе и до сих пор. Они не мобилизовали районный партийный и советский актив, всех колхозников и колхозниц на ликвидацию позорного отставания в деле выполнения плана хлебозаготовок. Неслучайно поэтому, что 60 колхозов из 71 в районе не выполнили план зернопоставок, в том числе 17 колхозов выполнили план менее, чем на 50 процентов.

Но вместо того, чтобы принимать меры к полному выполнению плана, в районе стали свертывать работу по хлебозаготовкам. Об этом свидетельствуют такие цифры. За первую половину ноября прирост выполнения плана составил лишь 3,8 процента, а за последние дни на заготовительные пункты стало поступать еще меньше зерна. За пятидневку с 15 по 20 ноября колхозы сдали государству лишь 62 тонны зерна.

Невыполнение плана хлебопоставок — преступление перед Родиной и фронтом. Руководителям Троекуровского района пора, наконец, понять, что так руководить хлебопоставками нельзя. Надо принять все меры, мобилизовать все силы и средства и добиться безусловного выполнения хлебозаготовок. Такова задача партийного и советского актива, руководителей колхозов и колхозников района.

И. ВАСИЛЬЕВ.

Картофель из личных запасов — в фонд победы

На собрании, посвященном обсуждению доклада и приказа товарища Сталина, члены колхоза «Ленинский путь», Мервинского района, решили сдать картофель из личных запасов в фонд победы.

Председатель колхоза т. Архипова внесла 28 пудов, столько же картофеля сдал колхозник Ф. И. Пронин. П. И. Козлова сдала 30 пудов, В. В. Романова — 26. Только 39 колхозников внесли в фонд победы 514 пудов.

Молодежные бригады перевыполняют дневные задания

Во всех бригадах и цехах деревообделочного завода прошли собрания молодежи, посвященные обсуждению доклада товарища Сталина. Молодые патриоты обещают трудиться не покладая рук, чтобы помочь Красной Армии скорее добить врага в его собственном логове.

Лучшая комсомольская бригада завода Юрия Ежова в ответ на призыв вождя обязалась выполнить производственное задание ноября и декабря на 280 процентов. По полторы нормы ежедневно обязались давать члены молодежных бригад тт. Пожималиной и Манакиной.

Слова молодежи не расходятся с делом. Более трех норм дают в смену члены бригады Ежова тт. Белов и Букринский. Сам Юрий выполняет задание на 382 процента.

В. КЛЮКИН,
комсорг ЦК ВЛКСМ деревообделочного завода.

В ответ на призыв кузнецких и магнитогорских металлургов

Больше продовольствия для страны и фронта

Обязательства работников рыбной промышленности области

Мы, работники рыбной промышленности области, горячо поддерживаем призыв коллективов рабочих Магнитогорского и Кузнецкого металлургических комбинатов, включаемся в соревнование и обязуемся:

1. Выполнить план четвертого квартала по улову рыбы к 20 декабря.

2. Снизить себестоимость продукции на 6 процентов.

3. Укомплектовать к 1 декабря для зимнего лова 87 бригад с 670 рыбаками.

4. Повысить улов рыбы на 3 процента.

Да здравствует героическая Красная Армия!

Да здравствует великий Сталин!

(Обязательства обсуждены и приняты на собраниях работников рыбной промышленности области).

1000 кубометров древесины сверх плана

Обращение работников Магнитогорского и Кузнецкого комбинатов нашло широкий отклик среди лесорубов Воронцовского мехлесопункта. Оно обсуждалось в каждом цеху и участке.

Коллектив мехлесопункта обязался годовой план по заготовке и вывозке дров выполнить к 25 декабря и до 1 января заготовить и вывезти в фонд победы 1.000 кубометров плотной древесины и 250 кубометров пиломатериалов, повысить производительность труда на заготовке, подвозке и погрузке на 10 процентов против плана, снизить себестоимость продукции на 3 процента.

РОДИНЕ И ФРОНТУ

☆ **Выполнить годовой план** к 22 декабря, дать сверх плана товаров ширпотреба на 50 тысяч рублей, повысить производительность труда на 4,5 процента, снизить себестоимость продукции на 2 процента, — такое обязательство взяли на себя работники вышивально-кружевных артелей области.

☆ **Ко Дню Сталинской Конституции** обязались выполнить годовую программу рабочие обозстройсоюза. Кроме того, они решили дать сверх плана обозных изделий на 300 тысяч рублей, снизить себестоимость продукции на 1,2 процента, на 3 процента повысить производительность труда, дать сверхплановых накоплений 45 тысяч рублей.

☆ **На один миллион рублей** продукции сверх плана обязался дать коллектив рабочих электролампового завода. 22 ноября завод выполнил годовой план по выпуску валовой продукции на 103 процента и готовых изделий — на 100 процентов.

От Советского Информбюро

Оперативная сводка за 22 ноября

В течение 22 ноября в Венгрии наши войска с боями заняли населенные пункты ЕГЕРСОЛАТ, ДЬЕНДЬЕШОРОСИ, ДЬЕНДЬЕШТАРЬЯН, ПЮШПЕКИ, НАДЬ-РЕДЕ, ХЕВИЗ ДЬЕРК.

На других участках фронта — поиски разведчиков и в ряде пунктов шли бои местного значения.

За 21 ноября наши войска подбили и уничтожили 43 немецких танка. В воздушных боях и огнем зенитной артиллерии сбито 7 самолетов противника.

Оперативная сводка за 23 ноября

В течение 23 ноября на острове САРЕМА (ЭЗЕЛЬ) наши войска вели бои по уничтожению группировки противника в южной оконечности острова и овладели сильно укрепленными опорными пунктами ТЮРЬЕ, ИДЕ и МЯЕБЕ.

Корабли Краснознаменного Балтийского флота 20 ноября в результате боя потопили один миноносец противника у южной оконечности острова САРЕМА (ЭЗЕЛЬ). Авиация флота потопила в Балтийском море транспорт противника водоизмещением в 4 тысячи тонн.

В ЧЕХОСЛОВАКИИ, севернее и северо-западнее ЧОП, наши войска вели наступательные бои, в ходе которых заняли город ЧЕПЕЛЬ, а также более 30 других населенных пунктов, в том числе крупные населенные пункты СОБРАНЦЕ, БУНКОВЦЕ, ПАВЛОВЦЕ, КАПУШАНЫ, ЧИЧАРОВЦЕ, НАРАД, СУРТЫ и железнодорожные станции БАТФА, ЧИЧАРОВЦЕ. Город и железнодорожный узел ЧОП, переходивший из рук в руки, вновь занят нашими войсками. В ходе боев севернее и северо-западнее ЧОП наши войска взяли в плен 3 тысячи немецких и венгерских солдат и офицеров.

В ВЕНГРИИ наши войска с боями заняли населенные пункты и железнодорожные станции ТОКАЙ, ТАРЦАЛ.

В боях за 21 и 22 ноября на территории Венгрии наши войска взяли в плен 2.550 немецких и венгерских солдат и офицеров. Таким образом с 8 по 22 ноября на территории Венгрии нашими войсками взято в плен 14.470 немецких и венгерских солдат и офицеров.

На других участках фронта — поиски разведчиков и в ряде пунктов шли бои местного значения.

За 22 ноября наши войска подбили и уничтожили 10 немецких танков. В воздушных боях и огнем зенитной артиллерии сбито 18 самолетов противника.

* * *

Массированный налет нашей авиации на порт Лепая (Либава)

В ночь на 23 ноября наша авиация дальнего действия произвела массированный налет на порт Лепая (Либава). В результате бомбардировки в порту возникло много пожаров, сопровождавшихся взрывами. Особенно крупные пожары отмечены в северной части военного порта, в новом порту и в районе складов портового управления. Разрывы бомб наблюдались также среди немецких транспортов, стоявших на рейде.

* * *

На острове Сарема (Эзель) в результате стремительной атаки советские части выбили немцев из нескольких опорных пунктов. На поле боя осталось свыше 200 вражеских трупов. Наши войска продолжают теснить противника и уничтожать его живую силу и технику. За несколько дней боев нашими частями захвачены у немцев 50 орудий, 70 пулеметов и 55 тысяч снарядов и мин.

* * *

В Чехословакии, севернее и северо-западнее города Чоп наши войска вели наступательные бои. Немцы пытались остановить продвижение советских частей в глубине своего оборонительного пояса. Они заранее создали на этом участке сильно укрепленные узлы сопротивления. Каменные строения прифронтовых сел гитлеровцы превратили в дзоты. В нижних этажах зданий установлены орудия, а на чердаках — пулеметы. После того, как в обороне противника была пробита брешь, наши подвижные отряды устремились вперед, обошли вражеские опорные пункты и окружили их. Советские бойцы со всех сторон атаковали немцев и после упорного боя принудили их сложить оружие и сдаться в плен. Развивая успех, наши войска продвинулись вперед на 15 километров, овладели городом Чепель и заняли более 30 других населенных пунктов. В ходе боев захвачены большие трофеи, в числе которых 64 орудия, 240 пулеметов и 120 железнодорожных вагонов.

Наша авиация активно поддерживала действия наземных войск. Советские летчики уничтожили ряд артиллерийских и минометных батарей, до 60 автомашин и взорвали крупный склад боеприпасов противника.

* * *

В Венгрии части Н-ского соединения овладели населенным пунктом Токай, расположенным на западном берегу реки Тиссы. Развивая успех, наши подразделения разгромили гитлеровцев на горе Токай и после упорного боя овладели железнодорожной станцией и населенным пунктом Тарцал. На другом участке два полка пехоты противника перешли в контратаку. Советские пехотинцы и артиллеристы встретили врага сильным огнем. В рядах немцев произошло замешательство. Тогда наши бойцы нанесли гитлеровцам удар во фланг и вынудили их отступить. В этом бою уничтожено до батальона вражеской пехоты.

Наши бомбардировщики и штурмовики наносили удары по боевым порядкам и подходящим резервам противника. В воздушных боях и огнем зенитной артиллерии сбито 14 немецких самолетов.

* * *

Перешедший на сторону Красной Армии начальник штаба 1-й венгерской танковой дивизии капитан генерального штаба Палффи сообщил: «Стремительное наступление советских войск с юго-востока явилось полной неожиданностью как для венгров, так и для немцев. Никто не предполагал, что русские так быстро пересекут Румынию и Трансильванские Альпы. Немецкие и венгерские войска в этих боях потерпели тяжелые поражения. Командир 3 венгерской армии генерал-лейтенант Гайслер недавно сказал: «Судьба Венгрии решилась в районе Дебрецена. Теперь поражение Венгрии неизбежно». Гайслер — немец по национальности. Он понимает, что Венгрия проиграла войну, но продолжает гнать на убой венгерских солдат. Таких, как Гайслер в Венгрии много. Военное министерство и генеральный штаб венгерской армии возглавляет немец Бергер. Командующие первой, второй и третьей венгерскими армиями — немцы. Командование всеми венгерскими войсками осуществляет немецкий генерал-полковник Фризнер. Вся власть в стране сосредоточена в руках гитлеровского наместника в Венгрии — Везенмайера. Венгерские войска обессилены. Настроение солдат и офицеров подавленное. Последние события заставили меня пересмотреть свои взгляды. Я пришел к выводу, что Венгрия должна порвать с немцами и прекратить бессмысленное сопротивление советским войскам».

КОЛХОЗНАЯ ДЕРЕВНЯ КУЕТ ПОБЕДУ НАД ВРАГОМ

Красная Армия на четвертом году войны, благодаря заботам колхозного крестьянства, не испытывает недостатка в продовольствии... Наше колхозное крестьянство активно и с полным сознанием своего долга перед Родиной содействует Красной Армии в достижении победы над врагом.

И. СТАЛИН.

☆

Сила колхозного строя

Товарищ Сталин в своем докладе о 27 годовщине Великой Октябрьской социалистической революции дал высокую оценку работе колхозного крестьянства. Социалистическое сельское хозяйство блестяще выдержало суровые испытания войны, стало еще сильнее. Колхозники бесперебойно снабжают фронт и страну хлебом. В этом сказались сила и жизненность колхозного строя, патриотизм советского крестьянства.

Ярким примером силы и жизненности колхозного строя является под'ем сельского хозяйства в нашем районе за годы Отечественной войны. На протяжении ряда лет Захаровский район был отстающим. На четвертом году войны колхозы нашего района смогли поднять сельское хозяйство и успешно справиться с задачами снабжения фронта и страны продовольствием.

В этом году мы досрочно выполнили план хлебозаготовок. Сдано сверх плана в фонд Красной Армии 357 тонн зерна. Выполнив картофелепоставки, район сдал сверх плана 348 тонн. Аккуратно выполняет район свои обязательства и по другим видам заготовок.

За годы войны 30 колхозов района расширили свои посевные площади, подняли урожайность. Много труда и энергии потребовалось для восстановления животноводческих ферм колхозов, ликвидированных в период оккупации части района немцами. Сейчас в каждом колхозе созданы фермы. На фермах насчитывается только крупного рогатого скота 2.370 голов. Это на 1.055 голов больше довоенного.

Таких успехов труженики деревни смогли добиться только благодаря колхозному строю. Без колхозов поля заросли бы сорняками, понизилась урожайность и упало бы животноводство, как это и было в годы первой мировой войны.

Огромную роль в укреплении сельского хозяйства района сыграло постановление ЦК ВКП(б) от 21 сентября прошлого года, в котором намечены конкретные мероприятия по ликвидации отставания сельского хозяйства и нашего района.

Партийная организация района всю свою работу строила на основе этого постановления. Большое внимание было уделено агротехнике, восстановлению правильных севооборотов в колхозах, организации труда. На организационно-хозяйственном укреплении ряда колхозов положительно сказалось разукрупнение сельхозартелей. Так, разукрупненные колхозы Байдиковского, Лесковского и Гладко-Высельского сельсоветов смогли успешно справиться с хозяйственными работами и своевременно выполнить государственные обязательства.

Успешно справиться со всеми работами колхозы смогли только благодаря самоотверженному труду колхозников, особенно женщин и молодежи. Никогда еще колхозники и колхозницы не работали с таким напряжением, упорством и энергией, как в этом году. Победы Красной Армии воодушевляют тружеников колхозной деревни на стахановский труд.

Молодой колхозник сельхозартели имени Ленина Александр Суснин скосил за сезон жаткой 250 гектаров. Колхозницы артели «Красное знамя» Елена Тарасова, Ксения Бурмистрова, Мария Тюрина на косьбе вручную перевыполняли нормы выработки в два раза.

Досрочно рассчитались с государством по хлебопоставкам колхозники сельхозартели «Красная победа». Они сдали сверх плана 6 тысяч пудов хлеба. Колхоз «Серп и молот» сдал сверх плана 3.900 пудов хлеба, колхоз имени 8 марта—460 центнеров. Также досрочно рассчитались с государством совхозы «Победа» и «Пионер».

Обсуждая доклад товарища Сталина, труженики колхозной деревни решили работать еще лучше, еще больше помогать фронту. Они обязались быстрее закончить обмолот хлеба и вывезти сверх плана из личных запасов 3 тысячи центнеров картофеля и 30 тысяч пудов хлеба.

Наша помощь фронту будет все возрастать. Колхозники района полны решимости сделать все для того, чтобы помочь Красной Армии довершить разгром врага в его логове и водрузить знамя победы над Берлином.

П. ФЕДИЧКИН,
секретарь Захаровского райкома ВКП(б).

☆ ☆

Героини труда



Вспоминаются первые дни моей работы бригадиром. Трудновато было сначала и боязно. Людей мало, лошадей нехватает, как, думаю, с работами будем справляться?

Но женщины меня подбодрили. Ничего, говорят, берись смелей, а мы уж не ударим лицом в грязь, поддержим тебя всей бригадой.

Теперь все это позади. Уже два года я работаю бригадиром. Бригада моя идет впереди, со всеми задачами справляемся по-боевому.

И все это потому, что женщины и молодежь крепко работают. В моей бригаде 33 женщины. Они на своих плечах вынесли все тяжести колхозного труда. А ведь в дни войны намного прибавилось женщине труда и забот. Дети, домашние дела, работа в артели— и все в одних руках. И все же колхозницы не спасовали перед трудностями, оказались достойными своих мужей, сыновей и братьев.

До войны наши колхозницы в среднем вырабатывали за год 190 трудодней, а теперь вырабатывают по 360 и более. Наши женщины научились выполнять любые работы. Они и пашут, и сеют, и косят, и молотят. Да так ловко все получается, будто всю жизнь этими делами занимались. Рожь в этом году всю крюками покосили одни женщины. И обмолотили и перевеяли весь хлеб до последнего зернышка, и государству во-время отвезли.

Взять жену фронтовика Наталью Варнакову. И на косовице, и на прополке, и на скирдовании — всюду у нее спорится дело. В этом году она выработала около 400 трудодней. Таких женщин у нас большинство. Ольга Фролкова, Анна Евсеева, Ольга Кузнецова, Марфа Орешина, Анна Ларина — весь колхоз знает их, как лучших стахановцев. Они в работе не уступят мужчинам.

Прасковье Демьяновне Парневой — 65 лет. И она не сидит сложа руки, выработала в этом году более 160 трудодней.

С такими людьми не пропадешь. Женщины — решающая сила в колхозе. Они и подняли славу нашей артели. Ведь в дни войны колхоз стал работать куда лучше.

На-днях приезжал с фронта на побывку бывший бригадир Николай Кузнецов, которого я на работе заменила. Посмотрел все, похвалил за работу и за порядок в бригаде. Постараемся и впредь не подкачать, чтобы фронтовикам не было обидно за нас.

Родной товарищ Сталин высоко оценил труд советской женщины. Женщины нашей артели благодарят Иосифа Виссарионовича за доброе слово и заботу. Мы обещаем работать еще лучше, не пожалеем своих сил для помощи Красной Армии.

А. РОДИОНОВА,
бригадир колхоза «Луч Ильича».

ЦИФРЫ и ФАКТЫ

☆ **Колхозники и колхозницы района**, воодушевленные победами Красной Армии, решили организовать сдачу сельскохозяйственных продуктов государству сверх плана. Они вывезли на заготовительные пункты более 27 тысяч пудов хлеба и 20 тысяч пудов картофеля.

☆ **В период уборки** урожая 11 звеньев в районе работали по методу знатной вязальщицы А. Романовой. Звенья тт. Кузнецовой (колхоз «26 лет Красной Армии»), Панкратовой (колхоз «Третий год пятилетки») и другие навязывали в день по 150 копен.

☆ **Колхозницы сельхозартели** «Красная победа» М. Капитонова, А. Полякова и другие выкашивали за день до 1,5 гектара хлебов при задании 0,75 гектара. За время уборки каждая из них скосила по 40 гектаров хлебов.



Колхоз им. 1 Мая, Захаровского района, сдал сверх плана 5.400 пудов хлеба. НА СНИМКЕ: обоз с хлебом направляется на заготовительный пункт.

Фото **В. Саввова.**



В правлении колхоза «Маяк Ильича», Захаровского района, колхозники за изучением доклада товарища Сталина.

Фото **В. Саввова.**

Для фронта, для победы

Армия не может воевать и побеждать без хлеба, без продовольствия. Эти простые слова товарища Сталина глубоко понимают все члены нашей артели и с полным сознанием своего долга перед Родиной и фронтом делают все необходимое, чтобы дать стране и Красной Армии больше хлеба, мяса, сырья для промышленности.



Пока война не кончена, пока враг не добит, сердце колхозника не успокоится. Чтобы мы ни делали, какую бы работу ни выполняли, мы думаем прежде всего о Красной Армии, о победе. И с мыслью о победе мы трудимся не жалея сил.

Из года в год наша артель собирает высокий урожай. Колхозники аккуратно выполняют все обязательства перед государством и обеспечивают себя хлебом. В прошлом году мы сдали государству сверх плана 1.000 пудов хлеба, а в этом году 5.400 пудов хлеба и больше 1.000 пудов картофеля.

Товарищ Сталин прислал нашей сельхозартели телеграмму, в которой благодарит всех колхозников и колхозниц за заботу о Красной Армии. В ответ на благодарность великого вождя и полководца мы дополнительно сдали государству 1.000 пудов зерна.

В суровые дни войны колхозники проявили высокое сознание интересов Родины. Они шли на серьезные материальные лишения, лишь бы полностью обеспечить всем необходимым Красную Армию. Прежде всего, колхозники не жалея сил трудятся на полях, во-время и без потерь убирают урожай и аккуратно рассчитываются с государством.

Трудовые будни колхоза полны ярких примеров героизма и доблести. 50-летний Александр Фролович Селиверстов убрал за сезон на жатке 125 гектаров. Жена фронтовика Александра Метелкина работала барабанщиком на конной молотилке, намолачивала в день по 9—12 тонн зерна при норме 3 тонны. Аграфена Матякина выкашивала крюком по 0,85 гектара в день. Так же самоотверженно работают Пелагея Матякина, Пелагея Журавлева и другие.

Большой трудовой под'ем вызвал в артели доклад товарища Сталина о 27 годовщине Октября. Воодушевленные историческими победами Красной Армии, колхозники развернули подготовку к весеннему севу. Уже засыпаны семена, начали ремонтировать сельхозинвентарь и машины.

Колхозники не пожалеют ни сил, ни средств для своей любимой матери-Родины, для ее укрепления и процветания. Они дадут фронту и стране столько хлеба, сколько потребуется.

А. ВЛАСОВ,
председатель колхоза имени 1 Мая.

Военные действия в Западной Европе

ЛОНДОН, 23 ноября. (ТАСС). В сообщении штаба верховного командования экспедиционных сил союзников говорится:

В секторе Венло (Голландия) продолжается продвижение союзников. Союзные части заняли Маасбрее и находятся менее чем в четырех милях от Венло. К западу от Рурмонда войска союзников вышли к реке Маас напротив города.

В секторе Гейленкирхена (Германия) войска союзников, продвигающиеся к реке Роер, заняли Гофен.

В районе к северо-востоку от Эшвейлера (Германия) бои идут в пункте Лон. Дюрвисс и Эшвейлер очищены от противника.

К северо-востоку от Тионвиля (Франция) бронетанковые части союзников продвигаются на север на германской территории в районе Оупсдорфа.

Мец полностью очищен от противника, но некоторые отдаленные форты еще продолжают сопротивление. К северу от Фалькенберга войска союзников продвинулись, а к востоку и северо-востоку от Дьеза союзники достигли Рорбаха, Ангвейлера и Биспинга (Лотарингия). Передовые части находятся в окрестностях Миттерсгейма (Лотарингия).

Войска союзников вступили на равнину Нижнего Эльзаса и находятся в 20 милях от Страсбурга и Рейна. Занят Саверн. Передовые части продвигаются также и на других участках этого сектора. Союзники вошли в Сен-Дье и значительно продвинулись к востоку от реки Морт.

ЛОНДОН, 23 ноября. (ТАСС). В сообщении штаба вооруженных сил союзников на Средиземноморском театре военных действий говорится, что в Италии, южнее Фаэнца, части 8-й армии значительно продвинулись. Индийские части 5-й армии овладели несколькими важными высотами севернее города Модильяна. На других участках фронта изменений в позициях войск союзников не произошло.

Крупные соединения тяжелых бомбардировщиков в сопровождении истребителей 22 ноября совершили налет на об'екты в районе Мюнхена и на железнодорожные коммуникации в Южной Германии, Австрии и Северной Италии. Прошлой ночью английские тяжелые и средние бомбардировщики совершили налет на железнодорожные об'екты в Венгрии.

Страсбург освобожден от немцев

ПАРИЖ, 23 ноября. (ТАСС). Парижское радио передает, что военный министр Дьетелм сделал следующее заявление:

«Наше трехцветное знамя развевается над Эльзасом! После Альткирха освобожден Мюлуз, а сегодня — Страсбург. Франция горячо приветствует этот город — мученик Эльзаса».

БОИ В ЮГОСЛАВИИ

БЕЛГРАД, 23 ноября. (ТАСС). В сообщении верховного штаба Народно-освободительной армии Югославии говорится, что в секторах Ибар и Западна Морава продолжаются ожесточенные бои. Западнее Пожега югославские части заняли Елен Дол и Гвоздевац и, таким образом, перерезали немцам пути отступления к Ужице.

В Санджаке полностью уничтожена большая колонна немцев, недичевцев и четников, пытавшаяся пробиться от Приеполье в Плевле.

В Боке после ожесточенных атак югославские части заняли порт Тибат, где находится крупный арсенал. Продолжается преследование врага в направлении Котор и Будва.

После трехдневных боев югославские части были вынуждены отойти из Кочевья.

ЛЕКЦИЯ

Сегодня, в 8 часов вечера, в парткабинете горкома партии для учителей города читается лекция на тему: «Диалектический материализм — мировоззрение марксистско-ленинской партии».

Читает тов. Никулина.

Ответ. редактор К. ПОЗДНЯКОВА.

В соответствии с распоряжением Наркомфина СССР от 27 апреля 1944 г. № 221 руководители, главные и старшие бухгалтеры предприятий и организаций городов и районов Рязанской области обязаны перечислить до 1 декабря 1944 г. в сберегательные кассы суммы компенсации за неиспользованные отпуска рабочих и служащих в 1944 г.

Без предъявления поручений на перечисление компенсации, а также справки о полном перечислении компенсации за неиспользованные отпуска рабочими и служащими в 1944 г. учреждения госбанка средств на зарплату выдавать не будут.

Одновременно необходимо представить в райсберкассу списки по установленной форме для начисления спецвкладов по лицевым счетам.

Рязанское Областное Управление Гострудсберкасс и Госкредита.

Верность Родине

Неужели все кончено? Неужели нам завтра не будет светить солнце и все наши труды и заботы пойдут прахом? Или нас бросили наши сыны и внуки?..

И на глазах навертывались слезы, старики плакали, как дети. Дрожащими старческими руками они копали ямы, зарывали мешки с зерном, сундуки с добром, иконы, припадали к сырой земле и целовали ее.

Родная земля! Чем прогневил тебя седовласый Иван Феофанович Ермошин? Или плохо пахали и засевали поля лопатинцы?

Семьдесят пять лет прожил дед Иван. Вырастил сыновей, дождался внуков, всякое видел на белом свете. В довольстве и в тепле в должности огородника артели доживал он свои последние годы. Лучше его никто в колхозе не выращивал огурцов, помидоров, моркови. Летом на огород приходили маленькие дети. Дед Иван всем давал по сладкой сочной морковке. Ребята садились в кружок, похрустывали морковку и смеялись. А дед Иван лукаво щурил глаза, улыбался и, поглаживая бородку, рассказывал им сказки...

И Ивану Феофановичу в одно мгновение представилась вся жизнь. Думал ли он когда-нибудь, что на старости лет на эту землю, которую он исходил вдоль и поперек, придет немец и сгонит его с насиженного места. И опять придется гнуть дугой спину, испытать барщину, розги. И от страшной мысли темнело в глазах, щемило сердце.

А вести шли одна тяжелее другой. Немец взял город Михайлов, вступил на землю родного района. Ночью багровое зарево освещало небо, кругом все ухало и гремело. По большаку шли машины, танки. Война пришла на исконные лопатинские земли...

И в эти тяжелые дни все передумал каждый лопатинец. Вот тогда-то и узнал каждый, как дорога ему родимая земля, своя деревня. Конечно, и раньше лопатинцы любили страну, аккуратно и честно выполняли свой долг перед государством, но всего этого они вроде не замечали. А теперь даже корявый кустарник, даже полынь на канаве стали милы, дороги до сердечной боли.

Вот тогда-то и узнали, что такое родина, как дорог отчий дом, развесистые ветлы под окном, неказистые на вид Лопатинки, земля предков, жены, дети, внуки... И на каждую травку, на каждый плетень люди смотрели так, будто видели их впервые, и во всем—в голубом небе, в зеленых полях, в косых дождях—узнавали Русь, дорогую, незаменимую...

И на все это покушался немецкий хищник. Он захватывал наши земли, разрушал дома, измывался над людьми, лез все дальше и дальше вглубь нашей Родины.

И в эти тяжелые дни весь мир услышал голос родного Сталина. Слово Сталина дошло и до лопатинцев. Люди воспрянули духом. Нет, не все кончено, — сказал каждый себе. Мы еще поживем, мы еще повоюем. Не так страшен чорт, как его малюют.

Откуда только взялись у народа силы. Лопатинки видели эти силы. Они видели, как день и ночь шли по их земле наши войска в наступление. И погнали немца, и погнали. И от Москвы, и от Лопатинок, и со всей земли...

...Обо всем этом вспомнил каждый, слушая на колхозном собрании доклад товарища Сталина о 27-й годовщине Октября. И каждый думал о том, какая же сильная наша страна, и гордостью за родной народ наполнялись сердца крестьян.

Речь держал председатель колхоза Григорий Желябкин:

— Сил у нас больше, потому и побеждаем. Взять, к примеру, наши Лопатинки. И деревенька-то небольшая, а сильная. Немца, может, обманули соломенные крыши наших избушек. Да не в крышах дело. Дело в людях, в сердцах наших, а сердце русское крепче немецкого, потому и бьем мы германца и в хвост и в гриву.

В сердце народном наша сила, в его верности родине. Только сила наша вроде незаметна, мы не бряцаем оружием, не хорохоримся. Наша сила внутри, как в кремне огонь. Вот попробуй тронь нас, стукни, а там увидишь силу. Гитлер стукнул, да обжегся. А теперь как Сталин сказал, что над Берлином знамя победы водрузим, так Гитлера, сукина сына, паралич ударил.

И председатель рассказал о колхозных делах, о силе артели.

Когда мужчины уходили на войну, немного страшновато казалось. Оставались одни женщины, ребятишки да старики. А у женщины, бывало, лошадь в пути распряжется, так она чуть не плачет. А теперь женщины все работы изучили, куда хочешь...

Людей маловато, так покрепче стали работать. Женщины и молодежь отличились. Они проявили себя как подлинные герои труда. И день и ночь работают, а если надо—и несколько суток кряду.

Возьми любого члена артели, ведь ни о ком ничего плохого не скажешь. Все работали старательно, прилежно, — и женщины, и старики, и молодежь.

Огородник Иван Феофанович Ермошин вырастил высокий урожай овощей. Конюх Иван Скворцов в порядке держит коней. Колхозницы Марфа Кузнецова, Дарья Коровина, Агафья Шуваева, Евдокия Коровина, Ольга Кузнецова, Татьяна Хрущева на всех работах подают пример, всегда и везде впереди. А наша молодежь! Нина Барыкина выработала 402 трудодня. Иван Фомин скосил на жатке за сезон 113 гектаров, Владимир Фомин—98 гектаров. И кого бы ни взял, каждый какую-нибудь заслугу имеет перед колхозом. Работаем дружно, как выйдем артелью в поле, так в небе жарко становится...

Лошадей маловато, так приучили 22 коров к работе. Заведующая фермой Евдокия Фомина затеяла это дело с секретарем комсомольской организации Дусей Желябкиной. И теперь на коровах работа спорится не хуже, чем на лошадях.

Не было в артели скота. Скот эвакуировали, когда подходил немец. Но и тут колхозники нашли выход. Кто привел в колхоз телку, кто овцу, кто принес кур. Год, другой, и фермы окрепли. Сейчас в артели 50 коров, 30 овец, свиноферма и птицеферма. Теперь уже артель помогает колхозникам обзавестись хозяйством. За войну в колхозе ликвидирована бескоровность, двадцати колхозницам артель дала коров.

Растет и крепнет хозяйство артели. Все постройки добротные, крепкие. За войну построили мельницу, просорушку, приобрели шерстобитку. Из года в год артель расширяет посевные площади, увеличивает колхозное стадо.

Интересы государства для лопатинцев превыше всего. Для Красной Армии, своей защитницы, ничего не жалеют они. Лишь бы скорее победили наши, а уж сами после богатеть будем. Артель честно рассчиталась с государством и сдала сверх плана в фонд Красной Армии по 42 пуда хлеба с хозяйства.

Победы Красной Армии вызывают гордость и радость в сердцах лопатинцев. Есть чему радоваться, есть чем гордиться! Красная Армия освободила нашу землю и ведет войну за рубежом, на территории девяти государств.

Да, много изменилось с тяжелой осени 1941 года. Если раньше фронт был под Москвой, под Лопатинками, то теперь далеко, далеко. И из каких только стран не идут письма в Лопатинки... Земляки пишут из Польши, из Румынии, из Германии, из Норвегии, из Венгрии, Югославии, Финляндии, Чехословакии, Болгарии... Значит, сильны ребята, и свою землю освободили и другим народам помогают.

Нелегко дались эти победы. Они завоеваны кровью лучших людей. Немало и лопатинцев геройски сложило свою голову в боях за Родину. И колхозники свято хранят память о своих земляках-героях, высоко держат честь артели, где когда-то трудились отважные сыны.

Тяжело было, но выдержали советские люди. В самые тяжелые дни никто не смалодушничал, не нашлось среди лопатинцев иудушек. Верность народа своей матери-Родине, любовь к родной земле, политой потом и кровью, истерзанной чужеземцем и отвоеванной у врага,—вот в чем сила и непобедимость нашей державы. Все за одного, один за всех — вот в чем сила лопатинцев, вот в чем сила всех крестьян, всего советского народа.

А. ЧУВАКИН.

Колхоз «Маяк Ильича»,
Захаровский район.

АДРЕС РЕДАКЦИИ: Рязань, ул. Радищева, дом № 24 ТЕЛЕФОНЫ: ответ. редактора — 89, зам. отв. редактора — 9—19, отв. секретаря — 34, отделов: партийной жизни и пропаганды марксизма - ленинизма, рабселькоров и писем — 4—51, промышленного и сельскохозяйственного — 4—64, бухгалтерии и отдела объявлений—6—05, выпускающего — 1—68.

НБ04577 Заказ № 5038 Тираж 36180 экз. Рязанская типография.

Пролетарии всех стран, соединяйтесь!

СТАЛИНСКОЕ ЗНАМЯ

Орган Рязанского Обкома и Горкома ВКП(б), Областного и Городского Советов депутатов трудящихся

№ 232 (7937) | Суббота, 25 ноября 1944 г. | ЦЕНА 20 КОП.

Библиотека ... С.С.С.Р. имени В. И. Ленина

ПРИКАЗ

Верховного Главнокомандующего

Маршалу Советского Союза ГОВОРОВУ

Адмиралу ТРИБУЦ

Войска ЛЕНИНГРАДСКОГО фронта при поддержке кораблей БАЛТИЙСКОГО ФЛОТА, в результате упорных боев, сегодня, 24 ноября, завершили очищение от противника острова САРЕМА (ЭЗЕЛЬ), превращенного немцами в опорный пункт, прикрывавший подступы к Рижскому заливу.

Тем самым территория Советской Эстонии полностью освобождена от немецких захватчиков.

В боях за овладение островом САРЕМА отличились войска генерал-лейтенанта СТАРИКОВА, генерал-лейтенанта АЛФЕРОВА, эстонский корпус генерал-лейтенанта ПЭРНА, генерал-майора ТРУШКИНА, генерал-майора РОМАНЕНКО, генерал-майора РОМАНЦОВА, генерал-майора АЛЛИКАС, полковника ФЕЛЬДМАНА; моряки контр-адмирала СВЯТОВА, контр-адмирала КУЛЕШОВА, контр-адмирала ЮРКОВСКОГО, капитана 1 ранга ГУСЬКОВА, капитана 1 ранга ОЛЕЙНИКА, капитана 2 ранга ЛАЗО, капитана 3 ранга МАКСИМЕНКОВА, капитана 3 ранга СИРОТИНСКОГО, капитана 3 ранга РЕЗНИЧЕНКО, капитана 3 ранга НОВОЖИЛОВА, полковника ЗУБОВА, майора ЛЕЙБОВИЧА; артиллеристы генерал-майора артиллерии БРУССЕРА, полковника БЕРЕЗУЦКОГО, полковника АРУ, полковника КАРПАЧЕВА, полковника КАТУНИНА, полковника ГОРОБЕЦ, полковника ПОТИФОРОВА, полковника БОЙЧУК; танкисты генерал-майора танковых войск ЗАЗИМКО, подполковника КУСЛАНУ, подполковника БАРИЛОВА, подполковника ЧЕРНЫХ, полковника ЧЕСНОКОВА, майора ОЛЕЙНИКОВА, майора КНЯЗЕВА; летчики генерал-полковника авиации САМОХИНА, генерал-майора авиации АНТОНОВА, полковника ГРЕСЬКОВА, полковника МАТВЕЕВА, подполковника МЕХАННИКОВА, полковника КОРЕШКОВА, подполковника УСАЧЕВА, полковника КУРОЧКИНА, полковника МАНЖОСОВА, подполковника СЛЕПЕНКОВА; саперы полковника АКАТОВА, подполковника АФАНАСЬЕВА, майора ЕРМИЛОВА, майора ШЕЛЕХОВА, подполковника ГУЛЬТЯЕВА, подполковника ГУЛЯНИЦКОГО, подполковника СОЛОМАХИНА; связисты полковника МУЖЕВА.

В ознаменование одержанной победы соединения, части и корабли, наиболее отличившиеся в боях за овладение островом САРЕМА, представить к награждению орденами.

Сегодня, 24 ноября, в 21 час столица нашей Родины МОСКВА от имени Родины салютует доблестным войскам Ленинградского фронта, в том числе эстонскому корпусу генерал-лейтенанта ПЭРНА, и морякам Балтийского флота, овладевшим островом САРЕМА, — двадцатью артиллерийскими залпами из двухсот двадцати четырех орудий.

За отличные боевые действия ОБЪЯВЛЯЮ БЛАГОДАРНОСТЬ руководимым Вами войскам и кораблям, участвовавшим в боях за освобождение острова САРЕМА.

Вечная слава героям, павшим в боях за свободу и независимость нашей Родины!

Смерть немецким захватчикам!

Верховный Главнокомандующий
Маршал Советского Союза И. СТАЛИН.

24 ноября 1944 года.

Советско-югославское коммюнике о беседах И. В. Сталина и В. М. Молотова с г-ном И. Шубашичем в Москве

В беседах, имевших место в Москве 20—23 ноября между Премьер-Министром и Министром Иностранных Дел Югославии доктором И. Шубашичем, а также Заместителем Председателя Национального Комитета Освобождения Югославии г-ном Э. Карделем и Послом Югославии г-ном С. Симичем с одной стороны, и Председателем Совета Народных Комиссаров СССР И. В. Сталиным и Народным Комиссаром Иностранных Дел СССР В. М. Молотовым, с другой, были подвергнуты дружественному обсуждению основные югославские вопросы, исходя из положения Югославии в среде Об'единенных Наций.

При этом констатирована необходимость образования об'единенного Югославского правительства на основании соглашений, заключенных между Председателем Национального Комитета Освобождения Югославии маршалом Иосифом Броз-Тито и Председателем Королевского Правительства доктором И. Шубашичем.

Советское Правительство приветствует усилия маршала Тито и Премьера Шубашича об'единить все истинно демократические народные силы в борьбе против общего врага и в создании демократической федеративной Югославии, как положительного и конструктивного фактора в достижении победы и в организации мира в Европе.

В ОБКОМЕ ВКП(б)

Рассмотрев итоги областного социалистического соревнования железнодорожников за сентябрь и октябрь, Обком ВКП(б) признал победителями:

в соревновании отделений движения — Рязанское отделение (начальник т. Мацнев, секретарь партбюро т. Чикваркин). Коллектив отделения в сентябре и октябре на 5 часов ускорил оборот вагонов, план погрузки в сентябре выполнил на 109, в октябре на 120 процентов. За это время проведено 557 поездов экспрессами, 39 тяжеловесов, 530 поездов обработано скоростным методом.

Коллективу Рязанского отделения движения вручено переходящее Красное Знамя, отобранное у Тумского отделения движения.

Среди паровозных депо первое место в соревновании заняло депо Рязань-1 (начальник т. Круглов, секретарь партбюро т. Белопеевский). За ним оставлено переходящее Красное Знамя Обкома ВКП(б).

В соревновании дистанций пути первое место заняла 9 Ряжская дистанция (начальник т. Жестков, секретарь партбюро т. Коновалов). За ней оставлено переходящее Красное Знамя Обкома ВКП(б).

Среди вагонных участков и вагоноремонтных пунктов первенство в соревновании занял вагоноремонтный пункт станции Рыбное (начальник т. Баранов, секретарь партбюро т. Степанов). Коллектив перевыполнил все заданные измерители.

Вагоноремонтному пункту станции Рыбное вручено переходящее Красное Знамя Обкома ВКП(б), отобранное от вагонного участка станции Сасово.

За выполнение обязательств, взятых в областном и всесоюзном соревновании железнодорожников сохранены ранее присвоенные звания лучших в области за коллективами и стахановцами предприятий железнодорожного транспорта, перечисленных в постановлении Обкома ВКП(б) от 14 сентября.

За высокие образцы работы и выполнение обязательств в соревновании присвоено:

звание «Лучший паровоз Рязанской области» — паровозам депо Сасово № 710—40, (старший машинист Н. П. Шелаев), № 208—68 (старший машинист Д. И. Осокин), паровозу депо Лев-Толстой № 5076 (старший машинист М. И. Суховерхов);

звание «Лучший околоток Рязанской области» — третьему околотку 5 Сасовской дистанции пути (дорожный мастер Г. Я. Малютин);

звание «Лучший паровозный машинист Рязанской области» — машинистам депо Рязань Б. Г. Масленникову, А. Д. Бербикову, депо Рыбное — Е. П. Сусликову, Д. А. Сторожеву, депо Сасово — Н. П. Шелаеву;

звание «Лучший кондуктор Рязанской области» — кондукторам Рыбновского резерва Т. С. Савиной, В. А. Баженову, Ф. Д. Кузнецову, Сасовского резерва — М. С. Борискиной, В. С. Тюрину, С. С. Куликову;

звание «Лучший диспетчер Рязанской области» по Рязанскому отделению движения — И. А. Гурееву, Сасовскому отделению — Д. П. Писареву;

звание «Лучший поездной вагонный мастер Рязанской области» ст. Сасово — П. И. Малину, А. Е. Драгункину, ст. Лев-Толстой — А. А. Подлесных.

За невыполнение обязательств, взятых в областном социалистическом соревновании лишаются звания «Лучший паровозный машинист Рязанской области» машинист депо Рыбное т. Кондратенко В. Е., звания «Лучший кондуктор Рязанской области» кондуктора Тумского резерва т. Маркина Т. Д. и т. Михейкина И. А.

В Каверинском районе затягивают картофелепоставки

В колхозе «13 лет Октября» давным-давно убрали картофель. Колхозники спрашивают председателя Пономарева:

— Когда же повезем его государству?

— Пока весь урожай оставим на семена, а там посмотрим...

Проходит ноябрь, а Пономарев и не думает сдавать картофель государству. Он все гадает, нужно ли выполнять план, тем более, что из района ему об этом никто не напоминает.

Колхоз «13 лет Октября» в Каверине не исключение. Из 1.583 центнеров по плану ни одного килограмма картофеля не сдал колхоз имени Ленина. Председатель этого колхоза Фомкин также распорядился засыпать весь урожай на семена.

— Пусть сдают, где урожай хороший, а мы подождем, — рассуждает он.

Семь колхозов в районе совсем не приступали к выполнению плана поставок картофеля.

Многие колхозы — «13 лет Октября», Ржавецкого сельсовета, «Возрождение», имени «Правды», «Красная звезда» только недавно приступили к вывозке картофеля и выполнив план лишь на 5—10 процентов, свернули эту работу.

Также плохо в районе идет сдача картофеля колхозниками и единоличниками с приусадебных участков. По Сборновскому сельсовету колхозники обязаны сдать в счет выполнения своих обязательств 421 центнер картофеля, а сдали... 15. В Старо-Раменском сельсовете от колхозников картофеля поступило лишь 56 центнеров из 345, а от единоличников — 10 центнеров из 49.

Руководители района не интересуются причинами медленной сдачи картофеля, а причины эти кроются в порочном стиле руководства заготовками как со стороны партийных и советских организаций, так и со стороны заготовителей.

Никто иной, как председатель райпотребсоюза Лобанов тормозит приемку картофеля от колхозников и единоличников. Правление райпотребсоюза не требует от председателей сельпо надлежащей работы по заготовкам. Из 39 намеченных торговых точек приемка картофеля производится лишь в 12, да и то между делом.

Никто иной, как райуполнаркомзаг т. Сычев первый нарушает закон о налоговой дисциплине. Саботажники картофелепоставок в районе не наказываются. Стоит ли после этого удивляться, что план заготовки картофеля колхозниками и единоличниками района выполнен лишь наполовину?

Большевистской борьбы за выполнение государственного плана картофелепоставок в Каверине нет. Поступление картофеля на заготовительные пункты почти прекратилось. За 22 ноября картофеля было сдано лишь 20 тонн, 23 ноября — 16, а 24 — и того меньше.

— Остатки подбираем, — говорят в райкоме партии. — Сдаем все, что есть.

Руководители района не разобрались еще с положением дел по каждому колхозу и не ведут решительной борьбы с антигосударственной практикой отдельных председателей колхозов, колхозников и единоличников, сдерживающих картофелепоставки.

В. КЛИМОВ.

Шумно на базаре в Сараях...

Колхозники Сараевского района брали на себя обязательство досрочно рассчитаться с государством по хлебопоставкам. Но свое слово они не сдержали. И сейчас продолжают затягивать сдачу зерна государству. Почему?

Члены колхоза имени Молотова приняли решение о сверхплановой сдаче хлеба в фонд Красной Армии. А председатель колхоза Ломова и не думает выполнять волю колхозников. Мотивирует она это тем, что нет хлеба. А между тем почти каждое воскресенье на базаре в районном центре можно видеть колхозника А. Москотиньева, который по заданию Ломовой продает колхозный хлеб.

Колхоз «Вторая пятилетка» план хлебозаготовок не выполнил, а зерно также продают на рынке. Шумно на базаре в Сараях, бойко идет торговля хлебом...

Есть и еще одна причина неудовлетворительной сдачи хлеба. Речь идет о том, что в некоторых колхозах района совершенно прекратилась молотьба, хотя необмолоченного хлеба много. Пять дней стояли молотилки в артели «Красный пахарь», в то время, как председатель Петин пьянствовал.

Многие председатели колхозов оправдываются тем, что, мол, и молотить-то уже нечего, и зерна больше нет. Да, в некоторых колхозах много неубранного хлеба ушло под снег.

150 гектаров проса осталось под снегом в колхозе «Правда», Ново-Бокинского сельсовета, до 200 гектаров горчицы и проса — в колхозе имени Ворошилова. Много хлеба осталось под снегом в колхозах «Трудовик», Одоевского сельсовета, «Искра», «Третья пятилетка».

Трудно предположить, чтобы об этих фактах не знали в райкоме партии, райисполкоме, уполнаркомзаге, в следственных органах. Одно непонятно: почему они оставляют безнаказанными виновников срыва хлебопоставок?

В. РОЩУПКИНА.

В ФОНД КРАСНОЙ АРМИИ

Члены артели «Раннее утро», Старожиловского района, выделили из личных запасов в фонд Красной Армии 1.200 пудов картофеля.

Колхозник И. Салтыков сдал государству 36 пудов картофеля, колхозник Е. Косырев—30, Е. Панин—24 пуда.

Картофель, отчисленный колхозниками в фонд Красной Армии, отправлен на заготовительный пункт.

* * *

Рабочие и служащие Погореловского совхоза, Пронского района, в ответ на доклад и приказ товарища Сталина сдали в фонд Красной Армии 2.100 пудов зерна и 48 пудов махорки.

* * *

Колхозники сельхозартели «Красная культура», Спасского района, сдали в фонд обороны 37 тонн зерна. В ответ на доклад товарища Сталина они обязались еще сдать для фронта и страны 30 тонн хлеба. Весь хлеб вывезен на заготовительные пункты.

Выполнили дополнительные обязательства колхозы «Факел» и Пролетарский путь». В фонд победы колхозники сельхозартели «Факел» сдали 84 тонны хлеба, а колхозники артели «Пролетарский путь» — 68.

Рыбновские железнодорожники усиливают помощь фронту

Советский железнодорожный транспорт выдержал нагрузку, с которой едва ли справился бы транспорт другой страны.

И. СТАЛИН.

☆ ☆ ☆

Станции Рыбное вручено переходящее Красное Знамя Государственного Комитета Обороны

Во Всесоюзном соревновании за октябрь станция Рыбное заняла первенство. 21 ноября ей вручено переходящее Красное Знамя Государственного Комитета Обороны. Станция перевыполнила все измерители. 85,2 процента поездов отправлено по расписанию, 123 процента поездов обработано скоростным методом, простой транзитных вагонов сокращен на 4 часа, местных — на 8 часов, план погрузки выполнен на 160 процентов.

Принимая знамя Государственного Комитета Обороны, начальник станции тов. Каханович заявил:

— Высокая оценка, которую дал вождь работе советских железнодорожников, вдохновляет нас на новые подвиги. Будем работать так, чтобы быть достойными этой оценки. Приложим все силы, чтобы удержать завоеванное знамя.

В ответ на доклад товарища Сталина и призыв магнитогорских и кузнецких металлургов, работники станции обязались быстрее продвигать все поезда, эшелоны и транспорты, скоростным методом обрабатывать по 6 поездов за сутки на 5 процентов снизить простой паровозов, ускорить подачу вагонов под грузовые операции, на 2 часа снизить простой местного вагона. 80 процентов поездов формировать по методу Краснова, выполнить государственный план погрузки на 125 и выгрузки на 103 процента, обеспечить четкую работу транспорта в зимнее время.

За выполнение этих обязательств борются работники станции.

Комсомольско - молодежная смена маневрового диспетчера П. Ионова в ноябре 86,2 процента поездов отправила с переработкой, простой транзитного вагона сократила на 3 часа. 80 процентов поездов сформировала по методу Краснова, 45 поездов обработала скоростным методом.

Начальник станции тов. Каханович, главный инженер т. Таневский и составитель тов. Жигунов ввели новый метод формирования — подбирать вагоны в составе в зависимости от их пути назначения. Это мероприятие значительно сокращает оборот вагонов и работу маневрового паровоза.

150 поездов пройдут экспрессами

Производственными делами отвечают на доклад вождя рабочие депо. На митинге, посвященном обсуждению доклада товарища Сталина, машинист И. А. Романов сказал:

— От нас, железнодорожников, зависит своевременное снабжение фронта всем — вооружением и боеприпасами, снаряжением и продовольствием. Большое дело доверено нам. Я обязуюсь перевыполнять производственные измерители, на 2 километра превышать техническую скорость, сэкономить 20 тонн топлива, не иметь заезда на межпоездной ремонт.

Слова его не разошлись с делом. С 7 ноября тов. Романов провел 4 поезда экспрессом, сэкономил три с половиной тонны топлива, перевыполнил на один километр техническую скорость.

Такие же показатели имеет машинист т. Карпушин.

Бригада Николая Лялина (промывочный цех) после доклада товарища Сталина выпустила сверх плана из промывки 7 паровозов. По четыре нормы в смену выполняют слесарь Н. П. Прошин и токари Ааскин и Захаров.

Включаясь во Всесоюзное соревнование, коллектив депо обязался: до 5 декабря закончить годовой план промывки и до конца года дать сверх плана 20 паровозов. Выпустить в ноябре и декабре 35 паровозов, провести 150 поездов экспрессами, сэкономить не менее 4 тысяч вагоночасов, сократить себестоимость промывочного и под'емного ремонта на 10 процентов, сэкономить 500 тонн топлива. Силами командного состава депо подготовить 15 поездных кочегаров, 5 слесарей и 3 токарей.

Вагонники держат дорожное первенство

Вагоноремонтный пункт станции Рыбное за октябрь занял первое место по Управлению дороги и в соревновании вагоноремонтных пунктов области. Капитальный ремонт вагонов выполнен на 200 процентов, средний—на 130 и годовой—на 105 процентов. В свободное время вагонники отремонтировали 35 вагонных стяжек, сделали 209 буксовых крышек, заготовили 215 килограммов электродов.

— Мы не останемся в долгу перед Родиной, — говорят вагонники.

Они обязались отремонтировать сверх годового плана в фонд Верховного Главнокомандования 12 вагонов капитальным и 65 средним ремонтом. Годовой план осмотра вагонов выполнить к 28 декабря, обеспечить продвижение поездов строго по графику, не допускать задержки при отправлении и отцепок в пути следования. Не менее 60 процентов поездов отправить с нулевой утечкой воздуха. В свободное от поездок время силами вагонников изготовить запасных частей на 80 тысяч рублей, повысить производительность труда, снизить себестоимость работ.

Родине и фронту

☆ **В ответ на призыв рабочих Магнитогорского и Кузнецкого металлургических комбинатов работники технически-жировой промышленности области,** обязались годовой план по валовой продукции выполнить ко Дню Сталинской Конституции. К 20 декабря решено закончить план по выработке мыла и дать сверх плана 3 тонны мыла, на 7 процентов повысить производительность труда в 4 квартале, на 1,5 процента снизить себестоимость выпускаемой продукции.

☆ **На призыв магнитогорцев** и кузнечан горячо откликнулись работники лесного промыслового союза области. Они обязались годовую программу закончить к 25 декабря и дать сверх плана товаров широкого потребления на 50 тысяч рублей. Кроме того, решено снизить себестоимость продукции на 0,5 процента, повысить производительность труда на 5 процентов, в четвертом квартале открыть две производственные мастерские.

☆ **Работники областного многопромыслового союза,** включаясь в соревнование, взяли на себя обязательства: производственную программу 4 квартала выполнить к 25 декабря, дать сверх плана стране готовой продукции на 25.000 рублей, на 3 процента снизить себестоимость продукции, на 1 процент повысить производительность труда.

☆ **К 25 декабря выполнить годовой план,** на 1.5 процента снизить себестоимость продукции, на 5 процентов повысить производительность труда, открыть в четвертом квартале две новых мастерских,—такое обязательство взяли на себя работники областного промыслового металлосоюза.

От Советского Информбюро

Оперативная сводка за 24 ноября

Войска ЛЕНИНГРАДСКОГО фронта при поддержке кораблей Краснознаменного Балтийского флота, в результате упорных боев, 24 ноября завершили очищение от противника острова САРЕМА (ЭЗЕЛЬ), превращенный немцами в опорный пункт, прикрывавший подступы к Рижскому заливу. Тем самым территория Советской Эстонии полностью освобождена от немецких захватчиков.

Авиация Краснознаменного Балтийского флота наносила удары по кораблям противника у южной оконечности острова САРЕМА (ЭЗЕЛЬ), в результате чего потоплены один миноносец противника, один сторожевой корабль и два сторожевых катера; прямым попаданием трех бомб поврежден один тяжелый крейсер, кроме того повреждены два сторожевых корабля и одна десантная баржа.

В ЧЕХОСЛОВАКИИ северо - западнее и западнее города ЧОП, наши войска с боями заняли несколько населенных пунктов и среди них УБРЕЖ, ФЕКИШОВЦЕ, РЕВИШТЕ, БЛАТНЕ РЕМИТЕ, ТЕГЕНЯ, МОКЧА, КРИСОВ, ШАЛАМУНОВА и железнодорожная станция ЧЕРНА.

В ВЕНГРИИ наши войска, преодолевая сопротивление и контратаки противника, овладели населенными пунктами МЕЗЕ-ЗОМБОР, ЛЕДЬЕШБЕНИЕ., МАЙОШ, ПУСТА УЙВИЛАГ, СИМАРДИ, ПАЛОШВЕРЕШМАРТ ДЬЕНДЬЕШОЛЬМОШ, БАГ.

На других участках фронта — поиски разведчиков и в ряде пунктов шли бои местного значения.

За 23 ноября наши войска подбили и уничтожили 32 немецких танка. В воздушных боях и огнем зенитной артиллерии сбито 70 самолетов противника.

* * *

В Чехословакии, северо-западнее и западнее города Чоп, наши войска продолжали вести наступательные бои. Противник пытался задержать советские части у водных рубежей, которые из-за прошедших дождей превратились в трудно преодолимые препятствия. Наши пехотинцы и артиллеристы, преодолевая упорное сопротивление немцев, продвинулись вперед и заняли несколько населенных пунктов. На поле боя осталось много вражеских трупов. Сожжено 5 немецких танков и 2 самоходных орудия. Захвачены трофеи, в числе которых 22 орудия, 16 минометов и 45 пулеметов. Взято в плен 600 немецких и венгерских солдат и офицеров.

На другом участке советские автоматчики, пробираясь по колено в воде и грязи, окружили два опорных пункта обороны противника и разгромили защищавшие их гарнизоны. Уничтожено до 200 гитлеровцев. 156 немцев и венгров сложили оружие и взяты в плен.

* * *

В Венгрии части Н-ского соединения выбили противника из сильно укрепленных позиций. Занято несколько населенных пунктов, в том числе селение Симарди. В этих боях уничтожено до двух батальонов вражеской пехоты. Упорные бои происходили также севернее города Дьендьеш. Танки и пехота противника предприняли одну за другой шесть контратак. Сильным огнем советские бойцы отбросили немцев, а затем, преследуя их, продвинулись вперед. На поле боя осталось свыше 400 вражеских трупов. Сожжено и подбито 12 немецких танков и самоходных орудий. На различных участках фронта советские войска захватили в плен 500 немецких и венгерских солдат и офицеров.

Наши летчики в воздушных боях сбили 9 немецких самолетов. Кроме того, огнем зенитной артиллерии уничтожено 8 самолетов противника.

* * *

В Восточной Пруссии отряды немцев на ряде участков безуспешно пытались вести разведку. Наши передовые подразделения за день истребили до роты гитлеровцев. Советская авиация наносила бомбо - штурмовые удары по немецким коммуникациям. Нашими летчиками разбито 4 паровоза, 10 железнодорожных вагонов и несколько автомашин. Сбит аэростат противника.

* * *

Южнее города Пултуск группа снайперов старшего сержанта Сергея Манжоса истребила за месяц 180 немецких солдат и офицеров. Манжос лично убил 28 гитлеровцев. На другом участке отличился снайпер гвардии старшина Давыдов. За три дня он уничтожил 12 немцев.

* * *

Пленный солдат 1147 полка 563 немецкой пехотной дивизии Иозеф Бекер рассказал: «Наша дивизия сформирована в августе этого года в районе Берлина. В сентябре она была переброшена в Прибалтику и принимала участие в боях. Мы все время отступали. За месяц выбыло из строя более половины солдат и офицеров дивизии. Действовавшая по соседству с нами 227 пехотная дивизия потеряла три четверти личного состава. У солдат очень подавленное настроение. Они знают, что дивизия отрезана от Восточной Пруссии и находится в «котле». Все отлично понимают, что на благоприятную эвакуацию морем мало надежд. Морской путь очень опасен. Многие корабли и транспорты, которые должны были доставить немецким войскам подкрепления, боеприпасы, зимнее обмундирование и почту, потоплены русскими летчиками.

Несколько дней тому назад наш батальон получил приказ выбить русских из занятых ими накануне позиций. В 9 часов утра, перейдя в атаку, мы встретили неожиданно сильное огневое сопротивление. Батальон оставил на поле боя почти половину своего личного состава и поспешно отступил. Раньше, чем мы достигли исходных позиций, заговорила русская артиллерия. На наши головы обрушился шквал огня и железа. Ничего более ужасного я никогда не переживал. Бросив раненых на произвол судьбы, унтер-офицеры и солдаты ползком пытались добраться до траншей. Это удалось лишь немногим».

ПАРТИЙНАЯ ЖИЗНЬ

Доклад и приказ товарища Сталина—боевая программа нашей работы

(Беседа с секретарем Рыбновского райкома партии тов. Петриным)

Партийная организация нашего района встретила доклад и приказ Председателя Государственного Комитета Обороны товарища Сталина о 27 годовщине Октябрьской революции, как боевую программу своей деятельности. Коммунисты энергично работают над тем, чтобы довести эти исторические документы до сознания каждого трудящегося, еще больше усилить нашу помощь фронту.

Райком ВКП(б) провел совещание с секретарями партийных организаций и руководителями агитколлективов по изучению доклада и приказа Вождя. Сейчас партийные организации и агитколлективы повсеместно проводят работу среди населения, знакомят колхозников, рабочих и служащих с докладом и приказом товарища Сталина.

Коммунисты партгруппизации колхоза имени Кирова обсудили доклад и приказ товарища Сталина на своем собрании и решили ознакомить с этими документами каждого колхозника.

— После партийного собрания мы созвали совещание агитаторов, — говорит руководитель агитколлектива тов. Гришин, — и дали им конкретные задания по проведению читок и бесед среди населения. Колхозники с большим интересом слушают беседы агитаторов. Они знают, что в ответ на доклад вождя будут еще больше помогать героическому фронту, бороться за разрешение задач, которые поставил товарищ Сталин перед советским народом.

Трудящиеся колхозной деревни досрочно выполняют свое обязательство перед государством, организуют дополнительную сдачу сельскохозяйственных продуктов в фонд Красной Армии.

В колхозе имени Хрущева недавно состоялось собрание колхозников, на котором они были ознакомлены с докладом и приказом товарища Сталина. На собрании колхозник тов. Лебушкин заявил:

— Товарищ Сталин похвалил нас за хорошую работу. А мы должны заявить теперь вождю, что будем трудиться еще лучше, еще больше помогать Красной Армии.

Колхозники решили сдать дополнительно в фонд Красной Армии 600 пудов хлеба. Они выполнили свое обязательство.

Большую работу по раз'яснению доклада и приказа товарища Сталина проводят среди населения коммунисты и комсомольцы колхоза «Новая жизнь». Они рассказывают колхозникам о великих победах, которые одержала Красная Армия над врагом, об очередных задачах трудящихся колхозной деревни.

— Наш колхоз досрочно рассчитался по хлебозаготовкам и сдал много продовольствия сверх плана, — говорит председатель сельхозартели «Новая жизнь» тов. Шишков. — А когда колхозники ознакомились с докладом вождя, то решили сдать дополнительно в фонд Красной Армии 300 пудов хлеба.

Таких примеров можно привести очень много. И все они говорят о том, что колхозное крестьянство, воодушевленное сталинскими идеями, готово на преодоление любых трудностей, на оказание все возрастающей помощи фронту.

В ответ на доклад и приказ товарища Сталина о 27 годовщине Октябрьской революции колхозники и колхозницы нашего района решили сдать дополнительно сверх плана 30 тысяч пудов хлеба.

Районный комитет ВКП(б) решил организовать проведение докладов в каждом колхозе на тему: «Наши задачи в свете доклада товарища Сталина о 27 годовщине Октябрьской революции». Партийные, советские и комсомольские активисты в некоторых колхозах уже выступили перед сельским населением с такими докладами.

В партийных и комсомольских кружках проводятся специальные занятия, на которых сельские активисты изучают доклад и приказ товарища Сталина.

Районный комитет ВКП(б) и все партийные организации поставили перед собой задачу — ознакомить с докладом и приказом товарища Сталина всех трудящихся нашего района, мобилизовать их усилия на выполнение указаний вождя, на еще большее оказание помощи героической Красной Армии.

Партийный актив изучает доклад товарища Сталина

В Шиловской районной партийной школе началось изучение доклада Председателя Государственного Комитета Обороны товарища Сталина о 27 годовщине Октябрьской революции. На последнем занятии была прочитана лекция по первому разделу доклада «Германия в тисках двух врагов».

В партийных кружках совхозов «Шилово» и «Пролетарий», колхозов «Новая жизнь», «Борьба» и других также проводятся занятия по изучению доклада и приказа товарища Сталина.

Секретари партийных организаций, руководители агитколлективов и председатели колхозов ознакомлены с докладом вождя на семинарах, которые провозглашен райком ВКП(б).

Сейчас коммунисты проводят работу по раз'яснению доклада и приказа товарища Сталина среди сельского населения.

Семинар председателей колхозов

САСОВО, 24 ноября. (Наш корр.). Сасовский райком ВКП(б) организовал постоянно действующий семинар для председателей колхозов.

Состоялось первое занятие семинара. Оно было посвящено изучению доклада и приказа товарища Сталина. Председатели колхозов прослушали также лекции специалистов об уходе за семенами и подготовке их к посеву, о значении местных удобрений в повышении урожайности и другие.

В районе идет подготовка к агротехнической учебе колхозников. Сеть агротехнических и зоотехнических кружков по сравнению с прошлым годом значительно расширяется.

ОБЗОР ПЕЧАТИ

Тарабарский язык

«Наша союзники...»
«В фашистской звериницы...»
«Активавать»... выражают свою подписку в 11 тысяч рублей...»

Такими неграмотными выражениями пестрят страницы районной газеты «Старожиловский колхозник». О чем бы ни писали журналисты из Старожилова, у них никак не обходится без того, чтобы не перевратъ русский язык.

В номере газеты от 7 сентября напечатана статья некоего А. Эль «Люди с большим аппетитом». О чем же рассказывает читателям тов. А. Эль? Председатель колхоза у него «инстинктивно привесился наложью к носу», «стал пальчиками окунать в мед». Автор говорит, что он «как выпаренный кипятком кипрятка в себе в дом».

В другом месте А. Эль вкладывает в уста своего героя слова:

— Подытемен баранину...

Это пожелание редакция колхоза. Люди так не говорят. Так мог написать лишь работник редакции старожиловской газеты, не знающий элементарных правил грамматики.

В передовой статье «Борьба за хлеб — борьба за победу над врагом», опубликованной в номере от 27 октября, говорится: «Одним из сильнейших оружий бойцов тыла является хлеб», «особые усилия и напряжения показали члены артели...»

В другом месте хлеб в «Старожиловском колхознике» приобретает совершенно новоявленное качество: хлеб — это, оказывается, «крепость».

Колхозы на страницах газеты «успешными темпами завершают год'ем зяби», «перевыполняют» план «обязательных поставок».

«Изба-читальня» в газете «не открывается по неделям», дела чинов артели «висят», вместо таковы. Газета пишет: «возрождается предприятия», «продукцов», вместо продуктов, «мир-приказа», «из зарастущих», председатели сельисполкома тов. Пикина», «колхоз имени Чкалова», «дрв», вместе дров.

Прямая речь в корреспонденциях «Старожиловского колхозника» выделена знаком тире. Этого работникам редакции кажется мало. Они берут ее и в кавычки. Зачем?

Небрежность и неграмотность — стиль работы редакции старожиловской районной газеты. Работников редакции не беспокоит, что газетные клише нередко обессмысливают и опорочивают то, о чем они пишут. В номере от 21 сентября «Старожиловский колхозник» утверждает, что колхозники

«Стараются знать... о прошлой борьбе русского народа против иноземных захватчиков».

Что это за «прошлая борьба», остается на совести редактора тов. А. Лукина, который, видимо, не читает свою газету.

По 15 килограммов овощей на трудодень

Богатый урожай овощей собрала огородная бригада колхоза имени Сталина Мервинского района. Только моркови получено по 350 центнеров с гектара. Артель рассчиталась с государством по обязательным поставкам, много овощей сдала сверх плана и выдала колхозникам по 15 килограммов на трудодень. 275 пудов овощей получила колхозница А. Ф. Арчакова.

Продуктивность колхозной фермы—главное

(Заметки колхозника)

В артели «Животновод» много скота: 179 лошадей, 593 коровы, 214 овец, 83 свиньи. Колхозники позаботились, чтобы общественный скот был обеспечен на зимовку хорошими кормами. Животноводческие фермы располагают запасами кормов на 210 календарных дней.

Разработан сексуточный кормовой рацион. Каждой корове, например, ежедневно в среднем дается по 13 килограммов лугового сена и 16 килограммов сочных кормов. Свиньи получают картофель, овощи, клеверное сено.

Несмотря на хорошее кормление, наши общественные фермы малотоварны. Большим тормозом для повышения продуктивности крупного рогатого скота, например, является плохой водопой. Скот поится из загрязненного пруда, а то и не всегда во-время.

Очень мало прибыли дали колхозу каска и птицеферма. От каждой несушки получено лишь по 28 яиц вместо 70 по плану. Происходит это потому, что работники фермы оплачиваются поденно, независимо от выполнения плана повышения продуктивности.

Кроме того, на фермах нет строгого зоотехнического надзора за правильным содержанием и кормлением скота. В животноводческих помещениях нет чистоты. Корма распределяются поровну на каждую голову, раздоем коров никто не занимается.

Если бы руководители колхозов, работники ферм заботились не только о выполнении плана поголовья скота, но и небольшие бы занимались культурным выращиванием животноводства, наши фермы были бы образцовыми во всех отношениях. Однако, на эту сторону дела не обращает внимания не только колхоз, но и районный земельный отдел.

М. ФРЯНИН.

Каломский район.

Мастера высокого урожая

Опыт молодежного звена Маруси Саморуковой

Молодежное звено Маруси Саморуковой из колхоза «Новая жизнь», Сараевского района, в нынешнем году засеяло один гектар своего участка смесью ячменя и овса. Посев производился перекрестным способом. В одном направлении было высеяно 112 килограммов овса, а в другом — 112 килограммов ячменя. С гектара звено собрало 26,6 центнера зерна.

Посев разных культур в смеси на сегно является общеизвестным агротехническим приемом. Посев же в смеси зерновых является мало распространенным способом.

Агротехнической наукой установлено, что посев культур в смеси обеспечивает устойчивость урожая. Эта устойчивость об'ясняется различными требованиями культурных растений к климатическим и почвенным условиям. Кроме того, корни разнородных растений переплетаются друг с другом и максимально используют питательные вещества пахотного и подпахотного слоев. Корни же однородных культурных растений не переплетаются, а стремятся при развитии вытеснить друг друга.

При посеве овса в смеси с ячменем происходит полное использование питательных веществ в почве. На разных глубинах грунта обнаружено различное количество корневых разветвлений. На глубине 25 сантиметров у ячменя их 348, у овса—271, на глубине 50 сантиметров у ячменя—136, у овса—231, на глубине 88 сантиметров у ячменя—2, а у овса—16.

Овес образует по весу корневую систему в два раза больше ячменя. Поэтому у ячменя основная часть корней расположена в верхних слоях почвы. Овес же отличается от других зерновых культур наибольшей способностью окупать свои корни в глубину, наибольшей энергией освоения питательных веществ. Ячмень нуждается в плодородной почве.

То что касается требований к климатическим условиям, овес, как известно, влаголюбивая культура, наиболее склонная к засухе зерна в условиях жаркой погоды, а ячмень — культура засухоустойчивая.

Все это дает достаточное основание признать целесообразность совместного посева овса и ячменя в целях обеспечения устойчивости урожая.

Зерновая смесь — хороший фуражный корм. Ячменная солома по содержанию белка и других органических веществ не уступает овсяной, а даже превосходит ее. Недостаток ячменной соломы в том, что она теряет свои качества при длительном хранении. Чтобы предотвратить ее порчу, необходимо хранить ее вместе с овсяной соломой.

Можно рекомендовать колхозам засевать площади приферменских участков овсяно-ячменной смесью на зерно перекрестным севом, применяемым звеном М. Саморуковой. Норма высева для обеих культур—180 килограммов, иначе говоря, по 90 килограммов овса и ячменя. Агрономам возделывания смеси таковы же, как у всякой зерновой культуры.

Л. ГРОССМАН,
заведующий агрокабинетом Сараевского райземотдела.

Военные действия в Западной Европе

ЛОНДОН, 24 ноября. (ТАСС). В сообщении штаба верховного командования экспедиционных сил союзников говорится:

В Голландии войска союзников, ведшая наступление в районе Венло, подошли к городу на расстоянии 3 миль. Северное железной дороги Гельзенкирхен—Венло части союзников продвинулись примерно на одну милю по трудно проходимой местности и захватили Хорст.

В Германии, северо-восточнее Гейльбронна, разгорались ожесточенные сражения в районе Гефена и Боена, где противник оказывает упорное сопротивление. Части союзников медленно продвигаются по направлению к Бесслер, и районе Юлиха. Северней Вейсвейлера идут бои в Лове, другие части, находящиеся западнее, южнее и юго-восточнее Вейсвейлера, продвигаются по направлению к этому городу. В районе Гюртенского леса продолжаются ожесточенные бои. Части союзников медленно продвигаются вперед, преодолевая упорное сопротивление противника.

Восточнее Меца бронетанковые части союзников подошли к Мегалекс-Горбаху, а пехота достигла предместий Лейбойлера.

Около Фрикерсдорфа (Лотарингия) отбита контратака противника. Далее к югу бронетанковые части союзников подошли к Фленштерну. Осуществлен прорыв в Саарском проходе, северные войска достигли Отвейлера и освободили много городов в районе Северного Эльзаса. Во время стремительного наступления захвачено более 3 тысяч пленных, в том числе 2 генерала.

ЛОНДОН, 24 ноября. (ТАСС). В сообщении штаба вооруженных сил союзников на Средиземноморском театре военных действий говорится, что в Италии английские части 8-й армии в ожесточенных боях создали предмостное укрепление на реке Кезина и отбили ряд сильных контратак противника, поддержанных танками. Части 5-й армии также отбили несколько ожесточенных атак противника.

Авиация союзников северных районов Италии на вражеские военные об'екты в Италии и Югославии.

Выступление де Голля

ЛОНДОН, 23 ноября. (ТАСС). Агентство Рейтер передает:

«Выступая в конце дебатов по внешней политике в Консультативной ассамблее, генерал де Голль заявил, что Рейн является «границей безопасности», необходимой для Франции, Бельгии, Голландии и частично Англии. Он сказал, что решение судьбы Германии является для Франции вопросом жизни или смерти. Подведя итог результатам, достигнутым до сих пор, де Голль заявил: «Побежденные державы должны создать международную организацию, в которой каждая имеет обретет экономические гарантии и гарантии безопасности, при чем наиболее могущественные державы должны будут взять на себя руководство международной системой. Франция имеет право быть одной из этих держав. Благодаря восстановлению ее единства она в состоянии способствовать поддержанию мира на всем земном шаре. Однако Франция никоим образом не может связывать себя решениями, касающимися Европы и всего мира, если она не будет участвовать в обсуждении на тех же условиях, как и те, кто примял эти решения».

Де Голль заявил, что после разрешения германской проблемы Франция надеется на создание подлинного европейского единства, рожденного в результате совместных действий Москвы, Лондона и Парижа.

Касаясь Италии, де Голль сказал, что, хотя урегулирование затянулось, Франция надеется на искреннее примирение с Италией».

К сведению депутатов Рязанского городского Совета депутатов трудящихся

29 ноября, в 19 часов, в помещении Дома Красной Армии созывается 16 очередная сессия Рязанского городского Совета депутатов трудящихся.

Повестка дня:

О работе предприятий Общественного питания города.

Исполком городского Совета депутатов трудящихся.

Ответ. редактор К. ПОЗДНЯКОВА.

В Венгрии

Венгерская равнина. Ровная, как скатерть плоскость, залитые холодной водой луга, желто - бурые поля кукурузы и высокого, как тростник проса, редкие рощицы, почерневшие стволы акации вдоль дороги...

Елешь час, второй, третий, и все та же картина. После суровых величественных гор Сербии, скалистых отрогов Карпат и живописных стенных холмов Баната она кажется особенно однообразной. Время от времени то справа, то слева мелькнет вдали острый шпиль церкви. Это село. Оно села встречаются изредка. Больше хутора из двух—трех дворов и одиночные белые домики под красной черепицей, разбросанные по полям.

Въезжаем в небольшой венгерский город. Ровные улочки, стандартные один в один домики, остроконечные под красной черепицей. Кромешная, но высокая церковь. На перекрестке у колодца венгерки берут воду в эмалированные расписанные кувшины. По улице мирно разгуливают гуси. Только побитая пулями и осколками штукатурка крайних домиков, скалящиеся в небо два подбитых танка с белыми крестами на броне напоминают о том, что здесь прошел фронт.

— А ведь совсем недавно здесь дрался наш полк, — говорит нам спутник молодой офицер лейтенант Приходько, с которым мы познакомились полтора месяца назад в Софии.

Тяжело здесь было наступать. На каждом шагу естественные водные преграды. Каждый мост, каждая переправа, по которым сейчас движутся к фронту войска, были объектом жесточайших кровопролитных схваток. Благодаря военному мастерству, отваге наших бойцов и офицеров многие переправы были захвачены в полной исправности. Вот мост через широкий многоводный канал с крутыми берегами. По нему сейчас непрерывным потоком идут машины, бронетранспортеры, танки, движется пехота. Приходим к небу жерла своих пушек, зорко обтегают мост зенитчики. Мало кто из проезжающих и проходящих через этот мост знает имена людей, вырвавших его из рук противника. Имена и события мелькают на войне, как в калейдоскопе.

Вот имена этих героев.

Лейтенант Пирогов, приблизившись со своим взводом к каналу, заметил колонну массу венгерских солдат, конников, пеших и у моста. Лейтенант сразу понял, что идет подготовка к взрыву. Еще несколько минут, и мост взлетит на воздух. Не раздумывая, Пирогов бросился со своим взводом к мосту, ворвался на него, огнем и штыками рассеял венгров и предотвратил взрыв.

Старшие лейтенанты Жарко и Корчагин — командиры батарей противотанковых пушек — прибыли к мосту, когда передовые подразделения танков и конницы уже преследовали дальше, а основные силы еще были далеко. В это самое время наблюдатели доложили, что вдоль канала к мосту приближается 9 немецких танков. Одновременно с тыла из кукурузы выползли 8 «Пантер», находившихся в засаде. С двух сторон шли на батарею танки и самоходные орудия, засыпая артиллеристов градом снарядов и пуль. За ними двигались автоматчики, а помощи ждать было не откуда. Даже тогда, когда передние танки возвались на огневые позиции, когда они подошли по осколам, и тогда не прекращался ни на минуту огонь наших батарей. Железная стойкость и выдержка артиллеристов победили. Шесть танков и самоходок остались лежать у моста, освещая в темноте ночи путь приближавшимся советским войскам. Остальные вражеские машины удрали с поля бои. Мост был спасен.

... Дорога на Кочкемет и дальше на север - запад к Будапешту очень напоминает дороги нашего наступления и отхода немцев, которые нам приходилось часто наблюдать на Украине. Это дорога разгрома немецко - венгерских войск. Здесь у противника был один из наиболее мощных рубежей обороны. Сила он бросал, как в мясорубку, свои пехотные полки и танковые дивизии. Повозку тучей разворочены и обгорелые коробки немецких танков, разбитые пушки, превращенные в груды щепок автомашины. На протяжении только полутора километров мы насчитали около 20 вражеских пушек, большинство из которых было разбито огнем наших артиллеристов.

А по дороге в тыл, мимо этой мертвой техники, плетутся живые свидетели своего разгрома — пленные венгры, желтозеленые колонны «завоевателей». Нам вспомнился один венгерский журнал с изображением «родословного дерева», которым хитрюгно доказывалось права венгров на Кубань, Украину и еще что-то. Теперь им не до Украины! Теперь они судорожно цепляются за свою сторожку. Были их советские друзья на Украине, были на Карпатах, в Польше, а теперь бьют на венгерской равнине.

— Теперь мы знаем, что войну проиграли, да мы и не хотели воевать, — говорят пленные солдат Стефан Губаль, — огненные налеты вашей артиллерии — это самое страшное. Это пастоящий ад, от которого погибли многие солдаты. Остальные бросились бежать, но не успели и попали в плен. Я давно хотел сдаться...

— Не верьте вы им, — сказал вдруг рослый автоматчик со шрамом через всю щеку, до сих пор внимательно слушавший переводчика. — Врут они, прикидываются овечками, когда попадают в плен, а сами что делают с пленными? Вот мне вчера товарищ рассказывал: в селе Деметер обнаружены трупы наших замученных товарищей. Венгры выкололи им глаза, вырезали на бедрах полосы кожи.

И. ЛАПОНОГОВ.

ВЕНГРИЯ. (Спецкорр. ТАСС).

На основании приказа НКТ СССР № 186 от 23 апреля 1943 г. выдача рейсовых карточек лицам, выезжающим в командировку, производится предприятиями и учреждениями на весь срок командировки, включая время пребывания в пути.

При выдаче рейсовых карточек командируемый сдает имеющиеся у него хлебные продовольственные карточки, а также отдавляемую справку на следующий месяц. В приеме карточек и отдавляемой справки выдается справка по форме № 7, одновременно производится отметка на командировочном удостоверении о выдаче рейсовой карточки.

Выданная справка по форме № 7 должна иметь печать заводского бюро и печать учреждения, куда командируется рабочий.

Лицам, переезжающим на новое местожительство, а также членам их семей рейсовые карточки выдаются при наличии у них пропусков. Рейсовые карточки выдаются только при наличии длительной командировки более 5 дней.

Некоторые предприятия и учреждения этого не выполняют и командированные лица остаются необеспеченными хлебом и продуктами во время нахождения в командировке.

Лицам, командированные по сельской местности, рейсовые карточки не получают, а обеспечиваются хлебом с места выезда на путь следования на 10 дней.

Обл. карточное бюро.

В соответствии с распоряжением Наркомфина СССР от 27 апреля 1944 г. № 221 руководители, главные и старшие бухгалтеры предприятий и организаций городов и районов Рязанской области обязаны перечислить до 1 декабря 1944 г. в сберегательные кассы суммы компенсации за неиспользованные отпуска рабочих и служащих в 1944 г.

Без предъявления поручений на перечисление компенсации, а также справки о полном перечислении компенсации за неиспользованные отпуска рабочим и служащим в 1944 г. учреждения только на основании справки по установленной форме для получения спецжалоб по литерным счетам.

Рязанское Областное Управление Госпромсбербасс и Госкредита.

ТРЕБУЮТСЯ:

На постоянную работу квалифицированные слесари, бондари, электромонтер, кузнец, столяры - плотники, шофер-механик, деревщик и чернорабочие Рязанскому ликеро - водочному заводу — ул. К. Маркса, д. 1.

Начальник снабжения или коммерческий директор, торговый агент, продавец, счетные и бухгалтерские работники. Условия по соглашению. Обращаться: Рязань, Касимовка, 5, мясокомбинат.

АДРЕС РЕДАКЦИИ: Рязань, ул. Радищева, дом № 24 ТЕЛЕФОНЫ: ответ. редактора — 89, зам. отв. редактора — 9—19, отв. секретаря — 34, отделов: партийной жизни и пропаганды марксизма - ленинизма, рабселькоров и писем — 4—51, промышленного и сельскохозяйственного — 4—64, бухгал терии и отдела объявлений—6—05, выпускающего — 1—68.

ЦФ04580 Заказ № 5049 Тираж 80180 экз. Рязанская типография.

Пролетарии всех стран, соединяйтесь!

СТАЛИНСКОЕ ЗНАМЯ

Орган Рязанского Обкома и Горкома ВКП(б), Областного и Городского Советов депутатов трудящихся

№ 233 (7938) | Воскресенье, 26 ноября 1944 г. | ЦЕНА 20 КОП.

Публичная библиотека С.С.С.Р. имени В. И. Ленина

О пропаганде научно-просветительных знаний

Пропаганда, распространение научных знаний среди широких масс трудящихся всегда стояла в центре внимания большевистской партии. Сама партия высоко держит знамя передовой науки, «той науки, которая не отгораживается от народа, не держит себя вдали от народа, а готова служить народу, готова передать народу все завоевания науки, которая обслуживает народ не по принуждению, а добровольно, с охотой» (И. Сталин).

Научная теория марксизма-ленинизма лежит в самой основе советского общественного строя, ею руководствуется партия в своей практической деятельности. Опираясь на науку, советский народ подчиняет себе силы природы, использует природу в интересах укрепления социалистического хозяйства. Основываясь на передовой науке, большевистская партия, Советское Правительство, советский народ перестроили всю экономику своей Родины на новый социалистический лад.

За годы советской власти произошла подлинная культурная революция в стране. Ликвидирована неграмотность, введено всеобщее обязательное обучение, страна покрылась сетью высших учебных заведений, техникумов, средних школ. Заботами партии и советской власти выращена новая советская интеллигенция — плоть от плоти и кровь от крови своего народа.

Грандиозная культурно - просветительная работа велась в нашей стране до войны. Война ее не прервала. Наоборот, в период Отечественной войны значение культурно - просветительной работы еще больше возросло. Пропаганда естественно - научных знаний приобрела в нынешних условиях особо важное значение в деле дальнейшего под'ема культурного уровня широких слоев трудящихся, преодоления пережитков бескультурья, суеверий и предрассудков.

В связи с этим одной из важнейших задач партийных, комсомольских и профсоюзных организаций, органов народного образования и культурно - просветительных учреждений является пропаганда научно - естественных знаний.

Значительную работу в этом направлении проводят партийная организация и отдел народного образования Касимовского района. По неполным данным, только за 10 месяцев среди сельского населения района прочитано на естественно - научные темы 138 лекций.

Лекции на темы «Происхождение жизни на земле», «Как люди измеряли землю», «Дарвин и его учение», «Развитие знаний о солнечной системе» (Птоломей, Коперник, Галилей, Бруно) и другие читаются для колхозников в Шацком и Сапожковском районах.

К сожалению, эти примеры единичны. В подавляющем большинстве районов партийные и комсомольские организации, органы народного образования ослабили внимание к делу научно-просветительной пропаганды среди населения. В Клепиковском, Бельковском, Добровском, Ерахтурском, Муравлянском, Каверинском районах в текущем году не прочитано для колхозников ни одной лекции на естественно-научные темы.

Может быть, в этих районах некому читать такие лекции? Нет. В каждом районе есть высокообразованные люди — учителя, врачи, агрономы, но они пока стоят в стороне от пропаганды научных знаний. Беда заключается в том, что отделы пропаганды райкомов партии, отделы народного образования никак не удосужатся организовать сельскую интеллигенцию на выступления с лекциями на естественно - научные темы.

Неудовлетворительно руководит пропагандой научных знаний областной отдел народного образования (заведующий тов. Попов). Вместо того, чтобы возглавить эту работу, руководители облоно даже не подсказали районным отделам о ее важности и неотложной необходимости. Все это они отдали на откуп лекционному бюро. А лекционное бюро (руководитель т. Полуэктов) из 545 лекций, прочитанных до 1 ноября, только 89 организовало в сельской местности. Для проведения лекций оно до сих пор не сумело создать вокруг себя широкого лекторского актива, не привлекло и не использует в своей работе силы местной интеллигенции.

Все эти недостатки в постановке и проведении пропаганды научных знаний в значительной мере вызваны тем, что партийные организации выпустили из своих рук эту важную отрасль пропагандистской работы, не направляют и не контролируют ее идейное содержание.

Такое отношение со стороны партийных организаций к делу научно-просветительной пропаганды среди населения не может быть дальше терпимо.

Основным содержанием научно - просветительной пропаганды должно быть материалистическое об'яснение явлений природы, раз'яснение достижений науки, техники и культуры. Среди населения, особенно в деревне, следует широко практиковать организацию лекций, проведение бесед и громкое чтение популярных брошюр и статей о строении вселенной, о происхождении солнца и земли, об основных астрономических явлениях, о возникновении и развитии жизни, о происхождении человека и строении человеческого тела, о происхождении и жизни растений и животных. Необходимо также систематически читать лекции о научных основах земледелия и животноводства, о мерах повышения урожайности и продуктивности животноводства. Совершенно бесспорно то, что пропаганду научных знаний следует теснейшим образом увязывать с практической деятельностью трудящихся.

Лекции и беседы должны быть не только популярными и доходчивыми, но и вполне соответствовать современному уровню науки. Иллюстрация лекций и бесед наглядными пособиями, плакатами, диапозитивами, картами, экспонатами даст возможность лучше усвоить научные знания самым широким слоям сельского населения.

Большая роль в пропаганде научных знаний отводится кино и радио. Демонстрация научно - популярных фильмов, передача по радио статей на естественно-научные темы позволит охватить пропагандой научных знаний самые разнообразные слои трудящихся города и деревни.

Перед партийными организациями и органами народного образования стоит большая и ответственная задача в деле пропаганды научно - просветительных знаний. Успешно можно ее разрешить при неослабном внимании к этому участку работы и к самому широкому вовлечению в эту работу советской интеллигенции.

Пропаганда марксистско - ленинской теории, пропаганда научных знаний идейно воспитывает советский народ, укрепляет его веру в правоту своего дела, сплачивает силы всех трудящихся на борьбу за окончательный разгром немецко-фашистских захватчиков.

Собрание профсоюзного актива Москвы

28 ноября в Колонном зале Дома союзов состоялось собрание профсоюзного актива Москвы. С докладом о поездке советской профсоюзной делегации в Англию выступил председатель ВЦСПС тов. В. В. Кузнецов.

Тов. Кузнецов подчеркивает, что во время своего пребывания в Англии советская профсоюзная делегация неоднократно убеждалась в том, что английский рабочий класс высоко ценит трудовые усилия и самоотверженность, проявляемые рабочим классом Советского Союза во имя свободы и независимости своей родины и освобождения от гитлеровской тирании народов Европы. Слова тов. Кузнецова о том, что рабочие и работницы Англии просили советскую профсоюзную делегацию передать трудящимся Советского Союза свой братский привет, присутствующие встречают шумными аплодисментами.

— Во время своего пребывания в Англии, — говорит тов. Кузнецов, — наша делегация приняла участие в 4-й сессии англо-советского профсоюзного комитета и 76-м конгрессе британских тред-юнионов. Решения, принятые на сессии, несомненно, сыграют большую роль в об'единении усилий рабочего класса двух союзных государств для ускорения разгрома гитлеровской Германии и для решения важнейших послевоенных проблем.

Тов. Кузнецов говорит о том, что советской профсоюзной делегации удалось наладить тесный контакт с деятелями английских профсоюзов в решении вопросов, рассмотренных на 4-й сессии англо-советского профсоюзного комитета, состоявшейся в Лондоне в октябре 1944 года. 4-я сессия англо-советского профсоюзного комитета приняла решение о созыве мировой конференции профсоюзов и о создании подготовительного комитета по подготовке конференции. Согласно последним сообщениям генсовета конгресса британских тред-юнионов, конференция состоится с 6 по 16 февраля 1945 года. 4 декабря в Лондоне начнет работать подготовительный комитет.

Далее тов. Кузнецов говорит об укреплении связи между профсоюзами Советского Союза и профсоюзами других демократических стран. Советская делегация во время своего пребывания в Лондоне сделала немалый вклад в дело укрепления этой связи. На сессии англо-советского комитета принято решение об обмене делегациями профсоюзов Советского Союза и Англии. В первую очередь будут направлены делегации от профсоюзов каменноугольной, металлургической, текстильной, строительной промышленности и транспорта.

Тов. Кузнецов коснулся важного вопроса, который подвергался обсуждению на сессии англо-советского профсоюзного комитета: об ответственности гитлеровцев за совершенные ими преступления, а также об ответственности германского народа за эти преступления. Советская делегация поставила вопрос о решительной борьбе с так называемыми «умиротворителями», с теми, кто пытается стать на защиту фашистских убийц и насильников и выражает сомнение, нужно ли после окончания войны заставить немцев восстанавливать все разрушенное ими. Громкими аплодисментами встречает зал слова тов. Кузнецова о том, что английский рабочий класс решительно высказывается за привлечение к суровой ответственности фашистских злодеев. Об этом свидетельствует постановление, принятое на конгрессе тред-юнионов абсолютным большинством голосов, поддерживающее решение англо - советского профсоюзного комитета об ответственности немецких преступников за совершенные ими преступления.

Говоря об установлении тесной связи между профсоюзами всех демократических стран, об усилении мобилизации рабочего класса для приближения сроков окончания войны и его участия в решении послевоенных проблем, тов. Кузнецов особо подчеркивает необходимость установления тесных связей также с профсоюзами освобожденных стран Европы, в первую очередь с профсоюзами Франции.

Советская профсоюзная делегация посетила ряд промышленных городов Англии, имела многочисленные встречи с рабочими и работницами. Докладчик приводит факты, иллюстрирующие горячий прием, который оказывали советской делегации рабочие и работницы английских заводов, изготовляющих вооружение, боеприпасы и снаряжение.

— В этом приеме, который был нам оказан, — говорит тов. Кузнецов, — мы чувствовали дань, которую отдает английский рабочий класс народу Советского Союза, вынесшему на себе главную тяжесть войны против гитлеровской Германии. Английские рабочие и работницы выражали свое восхищение трудовыми подвигами советских людей, мужеством и доблестью победоносной Красной Армии, спасшей мир от угрозы порабощения гитлеризмом. На рабочих митингах громом аплодисментов встречалось каждый раз упоминание имени великого вождя советского народа полководца Красной Армии Маршала Советского Союза товарища Сталина.

Тов. Кузнецов говорит далее о задачах советских профсоюзов, вытекающих из решений, принятых на 4-й сессии англо-советского профсоюзного комитета, о необходимости оказать братскую помощь профсоюзам демократических стран, освобожденных от немецко - фашистских захватчиков.

С большим вниманием выслушали присутствующие сообщение тов. Кузнецова о теплом приеме, оказанном советской профсоюзной делегации премьер-министром Великобритании г-ном Уинстоном Черчиллем. В беседе с членами делегации г-н Черчилль отметил, что английские профсоюзы оказывают большую помощь стране в войне против Германии. По словам г-на Черчилля, английское правительство придает большое значение дружбе английских тред-юнионов и советских профсоюзов.

— Решения, принятые англо-советским комитетом, — говорит далее тов. Кузнецов, — утверждены ВЦСПС. Эти решения накладывают серьезные обязательства на все профсоюзные организации. Слово наше мы должны выполнить с честью, работать еще лучше, оказывать еще большую помощь нашей героической Красной Армии.

В заключение доклада тов. Кузнецов говорит:

— Во время своего пребывания в Англии, на заседаниях сессии англо-советского профсоюзного комитета, конгресса тред-юнионов, во время митингов и при встречах с английскими рабочими, вдали от родины мы как-то еще сильнее ощутили ее величие, ту огромную роль, которую она играет в гигантской борьбе против фашистской Германии. Каждый из нас испытывал чувство огромной радости и гордости, что он представляет героический рабочий класс могучего Советского Союза, и счастья от сознания того, что работает под руководством мудрой партии большевиков, что нас ведет от победы к победе великий полководец Маршал Советского Союза товарищ Сталин, под руководством которого Красная Армия вместе с армиями наших союзников уничтожит гитлеровского зверя в его берлоге и водрузит знамя победы над Берлином.

После доклада тов. Кузнецова собрание принимает резолюцию, в которой полностью одобряет работу советской профсоюзной делегации, проделанную ею на 4-й сессии англо-советского профсоюзного комитета и 76-м конгрессе британских тред-юнионов.

Собрание также одобрило достигнутое между ВЦСПС и генеральным советом конгресса британских тред-юнионов соглашение о созыве мировой профсоюзной конференции и о создании подготовительного комитета.

Собрание выразило надежду, что мировая профсоюзная конференция сыграет большую роль в мобилизации сил рабочего класса демократических стран на скорейший разгром гитлеровской Германии и заложит основы тесного и дружественного сотрудничества между профсоюзами, активного участия рабочего класса в обеспечении прочного и длительного мира.

Собрание профсоюзного актива столицы поручило ВЦСПС и делегации советских профсоюзов на мировой профсоюзной конференции в тесном сотрудничестве с представителями профсоюзов других стран добиться создания на широкой демократической основе боевого органа мирового профессионального движения, способного последовательно вести непримиримую борьбу с фашизмом и его пособниками и сплачивать ряды рабочего класса демократических стран на успешное разрешение задач, затрагивающих его жизненно важные интересы.

Собрание профсоюзного актива призвало все профсоюзные организации Москвы развернуть активную борьбу по мобилизации рабочих и работниц, инженеров, техников и служащих на борьбу за дальнейший рост производительности труда, за увеличение выпуска вооружения, боеприпасов и снаряжения для Красной Армии. (ТАСС).

В ответ на призыв кузнецких и магнитогорских металлургов

ТРИ НОРМЫ В ДЕНЬ



Слесарь вагоноремонтного пункта станции Рыбное **В. Карасев**, участник Всесоюзного соревнования. Выполняет норму на 300 процентов. Награжден грамотой и значком «Отличный вагонник».

Фото **В. Саввова.**

☆ ☆ ☆

За досрочное выполнение годового плана

В ответ на призыв магнитогорских и кузнецких металлургов коллектив завода керамиковых труб обязался перевыполнить годовой план на 32 процента, план 4 квартала закончить к 25 декабря, производительность труда повысить на 5,5 процента, на 2 процента снизить себестоимость продукции. За ноябрь и декабрь сэкономить 1.500 киловатт-часов электроэнергии.

Среди рабочих развернулось соревнование за выполнение взятых обязательств. Образцы труда показывает бригада прессовщиков Ирины Горшковой. Она дает за смену 1.100 блоков. На 140 процентов выполняет задание бригада тов. Трофимова.

Начался ремонт судов

В социалистическое соревнование включился коллектив Рязанских судоремонтных мастерских. Он обязался годовой план по валовой продукции выполнить к 15 декабря. До нового года дать в фонд обороны продукции на 125 тысяч рублей, перевыполнить задание по судоремонту и строительству флота на 2—3 процента, выполнять норму на 150 процентов, сэкономить 5 процентов электроэнергии и 10 процентов технического топлива.

На большинстве судов начался ремонт.

Месячное задание перевыполнено за 20 дней

Молодежная бригада комсомолки Нюры Палагаевой из артели «Красный швейник» обязалась выполнять по полторы нормы за смену. За 20 дней ноября бригада выполнила производственное задание на 160 процентов. На 135 процентов выполнила задание смена Любы Мальцевой.

В ноябре в артели создана еще одна комсомольско - молодежная бригада.

Товары ширпотреба

Касимовский овчинно - шубный завод успешно закончил годовую программу. В ответ на призыв кузнецких и магнитогорских металлургов коллектив завода обязался досрочно закончить план 4 квартала, выпустить сверх плана 3 тысячи жилетов и 200 детских полушубков.

Продукция сверх плана

Коллектив рабочих горпромкомбината обязался дать сверх плана продукции на 300 тысяч рублей, освоить новые виды изделий.

Каждый цех и бригада выполняют ежедневные задания. Недавно столярно-мебельный цех освоил ремонт сельскохозяйственных машин. Столяры тт. Забурдаев, Липатов и Коновалов отремонтировали просорушку, молотильный барабан и веялку.

Родине и фронту

☆ **Досрочно отремонтировать** все об'екты пристанского хозяйства обязались работники Касимовской пристани. Команда парохода «Рионгэс» (механик тов. Середин) решила на судоремонте выполнять норму на 157 процентов.

☆ **За 11 дней месячную программу** выполнила бригада комсомольца тов. Федосова (завод Рязсельмаш). Штамповщики комсомольцы Варя Гусева и Манакин давали в день по три нормы.

☆ **Коллектив Рязанского треста** «Росглавхлеб» 23 ноября выполнил годовую программу в неизменных ценах на 101 процент. По почину магнитогорских и кузнецких металлургов рабочие обязались дать сверх плана продукции в неизменных ценах на 15 процентов, повысить производительность труда на 13 процентов, на 12 процентов перевыполнить план накопления и на 1,5 процента снизить себестоимость продукции.

Похвальные листы для учащихся ремесленных училищ

По приказу начальника Главного Управления трудовых резервов при Совнаркоме СССР введена выдача учащимся ремесленных училищ, успешно закончившим обучение, похвальных листов I и II степени.

Похвальные листы первой степени будут выдаваться при окончании ремесленного училища тем учащимся, которые выполнят выпускную квалификационную работу на один разряд выше установленного программой обучения при итоговых оценках успеваемости по производственному и теоретическому обучению и поведению не ниже 5 баллов.

Похвальный лист II степени выдается учащимся, которые выполнят выпускную квалификационную работу на разряд, установленный программой обучения, и будут иметь итоговую оценку по производственному и теоретическому обучению не ниже 5 и 4 баллов, а по поведению не ниже 5 баллов. Вручает похвальные листы директор училища, о выдаче их будет указываться в аттестатах учащихся.

Отъезд из Москвы Премьер-Министра и Министра Иностранных Дел Югославии г-на Ивана Шубашича

24 ноября из Москвы выехал Премьер - Министр и Министр Иностранных Дел Югославии г-н И. Шубашич. Вместе с г-ном Шубашичем выехали Заместитель Председателя Национального Комитета Освобождения Югославии г-н Э. Кардель, Представитель Национального Комитета Освобождения Югославии в Лондоне генерал-майор В. Велебит и др.

Отъезжающих провожали Заместитель Народного Комиссара Иностранных Дел СССР И. М. Майский, Заведующий 4-м Европейским Отделом НКИД СССР В. А. Зорин, Заведующий Протокольным Отделом НКИД СССР Ф. Ф. Молочков и Начальник Отдела Внешних Сношений НКО генерал - майор М. П. Кутузов, а также Посол Югославии в СССР г-н С. Симич и Начальник Югославской Военной Миссии в СССР генерал - лейтенант В. Терзич.

При проводах был выстроен почетный караул и вывешены флаги Югославии и Советского Союза.

Приезд в Москву торговой делегации Монгольской Народной Республики

24 ноября с. г. в Москву прибыла торговая делегация Монгольской Народной Республики, возглавляемая заместителем Премьер - Министра Маджиг. С делегацией прибыл Чрезвычайный и Полномочный Посланник Монгольской Народной Республики в СССР Самбу.

На Северном вокзале делегацию встречали: Заместитель Народного Комиссара Внешней Торговли Ю. М. Каганович, Начальник Восточного Управления М. П. Сладковский, Председатель В/О «Совмонгтувторг» В. И. Зайцев, Председатель В/О «Техноэкспорт» С. Г. Арутюнов, Начальник Протокольной Части НКВТ В. Г. Кириллов, а также помощник Заведующего Отделом НКИД СССР М. Ш. Бахитов и Советник Миссии Монгольской Народной Республики в СССР Джаргал-Сайхан.

От Советского Информбюро

Оперативная сводка за 25 ноября

В течение 25 ноября на территории ЧЕХОСЛОВАКИИ, северо-западнее и западнее города ЧОП, наши войска с боями заняли населенные пункты НЕМЕЦКА ПОРУБА, ЙОВСА, КУШИН, КЛОКОЧОВ, ГАЖЕН, ЯСТРЕБЕ, ИНЯЧОВЦЕ, БОТЯНЫ, МАЛЫЙ и ВЕЛИКИЙ ТАРКАН.

В ВЕНГРИИ наши войска овладели населенными пунктами ОРЕГ-ЧАНАЛОШ, КАКАШ, ТАРНАСЭНТМАРИЯ, КЕРЕКХАРАС, ДЭМАНТ.

На других участках фронта — поиски разведчиков и в ряде пунктов шли бои местного значения.

За 24 ноября наши войска подбили и уничтожили 56 немецких танков. В воздушных боях и огнем зенитной артиллерии сбито 27 самолетов противника.

* * *

В Чехословакии, северо - западнее города Чоп, советские части вели упорные бои у подножья горного хребта Черна Гура. Несмотря на дождливую погоду и бездорожье, наши подвижные отряды совершили обходный маневр. Переправившись через несколько горных речек, советские бойцы вышли в тыл противнику и внезапно атаковали немцев. На поле боя осталось свыше 200 вражеских трупов. Взято в плен 360 немецких солдат и офицеров. Захвачено 13 орудий, 11 тракторов, два склада боеприпасов и другие трофеи.

К западу от города Чоп наши войска выбили противника из селений Малый Таркан и Великий Таркан, расположенных на западном берегу реки Тиссы. Советские части, овладевшие вчера железнодорожной станцией Черна, захватили 11 паровозов и 65 вагонов.

В Венгрии наши части с боями переправились через реку Гернад и выбили противника из населенного пункта Орег-Чаналош, расположенного в десяти километрах северо - восточнее города Мишколц. Все попытки немцев восстановить положение закончились неудачей. Ожесточенные бои произошли в районе шоссе Хатван — Асод. Противник усилил свои потрепанные войска свежей немецкой пехотной дивизией, танками, самоходными орудиями и предпринял несколько контратак. Советские части не только отразили вражеские контратаки, но и выбили немцев из сильно укрепленных позиций. Продвигаясь вперед, наши подразделения перерезали шоссейную дорогу Хатван — Асод. Таким образом, противник лишился магистрали, имевшей для него важное значение. В этих боях истреблено до 1.200 солдат и офицеров противника. Подбито и сожжено 18 немецких танков и самоходных орудий. Захвачено в плен 950 немецких и венгерских солдат и офицеров.

* * *

На 1-м Украинском фронте, на одном участке, бойцы Н-ской части внезапно атаковали немцев, укрепившихся на высоте, господствующей над местностью. Противник оказал упорное сопротивление, но был разгромлен. Наши бойцы овладели высотой, захватив трофеи и пленных. На месте боя осталось 150 вражеских трупов. На другом участке артиллеристы батареи, которой командует офицер Старостин, рассеяли колонну немецкой пехоты.

* * *

Корабли Краснознаменного Балтийского флота потопили в Балтийском море транспорт противника.

* * *

Взятый в плен заместитель командира 23 венгерской пехотной дивизии полковник Бела Мадьяроши рассказал: «Наступление советских войск застигло нас врасплох. Командир дивизии приказал отступать в северо - западном направлении и занять новый оборонительный рубеж. Однако русские преследовали нас по пятам, не давая возможности закрепиться. Обходный маневр советских частей поставил нас в очень тяжелое положение. Над нами нависла угроза окружения. Штаб дивизии был отрезан от полков, управление было нарушено. В подразделениях царила безумная паника. Солдаты бросали оружие, личные вещи и разбегались. Офицеры штаба разбрелись кто-куда. В плену я видел много солдат и офицеров 23 дивизии».

Пленный командир 1 батальона 22 резервного полка 2 венгерской дивизии старший лейтенант Бела Нейрон сообщил: «Немцам чужды интересы Венгрии. Они используют нашу страну в своих корыстных целях. Отступая, немецкие части уничтожают все, что можно. Они разрушают мосты, дороги и предприятия. Немецкие солдаты грабят мирное население и сжигают венгерские деревни».

На сторону Красной Армии перешла в полном составе 1 рота 2 отдельного венгерского речного охранного батальона. Командир роты Пауль Монди заявил: «Я пришел к выводу, что война безнадежно проиграна. Салаши — это жулик и преступник. Он держится только при помощи немецких штыков. Всякий венгерец, который теперь продолжает сражаться на стороне Германии, совершает тяжелое преступление против своей родины. Солдаты уже давно не хотят воевать. Поэтому неудивительно, что когда я предложил организованно сдаться в плен, вся рота, как один, поддержала меня».

В Мервине плохо руководят заготовками картофеля и овощей

(От нашего собственного корреспондента)

В течение нескольких дней из колхоза «Красная звезда», Романцевского сельсовета,—не поступило на заготпункт ни одного центнера картофеля.

— К чему спешить? — рассуждает председатель колхоза тов. Кукалева. — До пункта у нас рукой подать. Вот соберемся с силами и в несколько дней завершим план...

Такие обещания тов. Кукалева дает не впервые. Только плохо их выполняет. Колхоз не вывез государству 20 тонн картофеля и не спешит с выполнением своих обязательств.

Давно мог выполнить план сдачи картофеля и овощей колхоз имени Кирова. Однако и там задолженность государству составляет 61 тонну. Многие колхозники тоже не рассчитались по картофелепоставкам.

В колхоз недавно заехал председатель райпотребсоюза тов. Федосов. Он был послан райкомом партии, чтобы организовать вывозку картофеля. Что же он сделал? Да ничего. Лишь заручился обещанием местных руководителей, что они исправят положение.

Все сроки для выполнения плана поставок картофеля и овощей прошли, а в Мервине попрежнему беспечно относятся к заготовкам.

Вот колхоз имени 1 августа. Председатель тов. Енишина совсем не сдает картофель государству. Районные же руководители не принимают к ней никаких мер под тем предлогом, что, мол, никак не разберутся, в чем там дело.

А разбираются в Мервине с делами отстающих по заготовкам колхозов очень просто. Вызовут в район, послушают, а потом провожают по домам. Председателя колхоза «Ответ интервентам» тов. Астахова несколько раз вызывали по этому поводу. И всякий раз он говорил, что картофеля в колхозе мало, а взамен картофеля будет сдана капуста. Дальше разговоров дело не пошло. План поставок картофеля артель выполнила немногим больше половины.

Слабо проводится в районе массовая работа среди колхозников по сдаче картофеля и овощей в фонд Красной Армии. В сельхозартели имени Сталина колхозники получили на трудодень по 15 килограммов овощей и по 2 килограмма картофеля. Они могли бы сдать излишки в фонд Красной Армии, но эту работу никто там не организует.

В колхозе имени 1 мая колхозники внесли из личных запасов в фонд Красной Армии значительное количество картофеля, а он до сего времени лежит в правлении.

Все эти факты говорят о том, что райком партии (секретарь тов. Антипин) и райисполком (председатель тов. Гудков) плохо руководят заготовками картофеля и овощей.

И. БЫЧКОВ.

Кукушка хвалит петуха...

МИЛОСЛАВКА, 25 ноября. (По телефону от наш. соб. корр.). В отчетах управляющего Милославским пунктом заготзерно тов. Ромашина ни сучка, ни задоринки: зерно отгружается успешно, простоя вагонов нет.

— На то технорука и экспедитора держу,—говорит он. — Это, знаете, работнички!..

Нрав начальника усвоили и подчиненные. Технорук тов. Киселев и экспедитор тов. Гололобов тоже сообщают, что с отгрузкой зерна у них все благополучно.

— А начальник у нас какой,—восторгаются «работнички». — Разве он допустит непорядки?..

Подхваливать друг друга и скрывать недостатки в работе вошло в привычку у милославских работников заготзерно. Вот уже поистине кукушка хвалит петуха за то, что хвалит он кукушку!

А дело от этого страдает.

На рассвете 18 ноября с железнодорожной станции сообщили, что в 13 часов будут поданы вагоны под погрузку хлеба. На пункте не подготовились к встрече вагонов. А когда они были поданы, вместо нескольких точек погрузки была открыта только одна. Простой вагонов составил 19 часов, а план отгрузки хлеба так и не был выполнен.

В другой раз срочно потребовалось разгрузить 30 вагонов с хлебом. Пригласили на помощь для этого рабочих из районного центра. Но тут опять работники заготзерно проявили неповоротливость. На пункте не оказалось мешков, совков, весов, гирь. Когда же все это кое-как собрали, заведующий складом № 8 тов. Кудинов отказался принимать зерно и послал рабочих к складу № 1.

— А у меня и кладовщика-то нет,— заявила заведующая складом № 1 тов. Пестрякова. — Отправляйтесь на склад № 10!..

— Ну что же, вагончик можно, — снисходительно согласилась заведующая тов. Рыченкова. — Больше не могу...

А время шло. Вместо 7 часов утра к разгрузке приступили в 11 часов дня.

Редко кто из руководителей района заходит на пункт заготзерно. Между тем приемка и отгрузка зерна там происходят так, как это всего удобнее работникам конторы. Государство же от такой работы терпит большие убытки.

Б. СИЛЬВЕСТРОВ.

В ФОНД КРАСНОЙ АРМИИ

В ответ на призыв товарища Сталина усилить помощь фронту колхозы Касимовского района сдают хлеб и картофель сверх плана в фонд Красной Армии.

Члены артели «Красное поле» сдали дополнительно 2.100 пудов хлеба и 3.600 пудов картофеля. 1.560 пудов зерна в фонд победы вывезли члены колхоза имени Второй пятилетки.

Колхозники Павельского сельсовета, Трубетчинского района, выполнили свои обязательства по сверхплановой сдаче хлеба в фонд Красной Армии. Теперь они сдают зерно и картофель из личных запасов. За несколько дней от колхозников поступило более 500 пудов картофеля и значительное количество зерна.

Более 1.260 пудов картофеля сдали из личных запасов члены артелей Больше-Избищенского сельсовета.

2.650 пудов картофеля с гектара

По-стахановски потрудилось на колхозных полях звено Анастасии Михайловны Фроловой из сельхозартели «Ударник», Можарского района. Оно любовно выхаживало каждый куст картофеля. С каждого гектара звено получило 2.650 пудов картофеля.

НА ГОРОДСКИЕ ТЕМЫ

По дороге в город...

Каждое утро к станции Рязань — пристань прибывает поезд.

— Вот и приехали, — говорят с облегчением пассажиры, выходя из вагонов. — Отмучились!..

И каждый раз приходится удивляться, как жестоко обманывают себя эти наивные люди. Они не разумеют, что главное препятствие впереди — при входе в город, что, может быть, некоторым из них через час придется отправиться в больницу: вправлять вывихнутые суставы, бинтовать раны или делать еще что-нибудь похуже.

Года два тому назад при входе в Рязань была лестница. Теперь ее нет. На месте остались лишь сломанные перила да часть ступенек, отстоящих друг от друга на два, а то и на четыре метра. Вот тут и прыгай! Поневоле приходится быть акробатом, чтобы попасть в город, или штурмовать неприступный шестиметровой высоты под'ем. Не возвращаться же обратно на поезд!..

И люди начинают раздумывать: что безопаснее? Прямо скажем: большинство пассажиров предпочитает ползти вверх по-пластунски, подтягиваться на руках, подсаживать друг друга. И стоит только поскользнуться и упасть одному человеку, как вниз катятся все. Вслед за людьми летят чемоданы, сумки, корзинки, пилы, топоры.

И у лестницы завязываются разговоры:

— Есть у нас в городе хозяин-то или нет?

— Горсовет как будто есть...

— А бывают ли когда здесь работники горсовета?

— Вряд ли...

Скорее всего, конечно, не бывают. Иначе они услышали бы, как каждое утро сотни людей поминают их недобрым словом.

И. СЕРЕЖЕЧКИН.

Маленький фельетон

Свалка... на почте

Ямбирнское почтовое отделение, Каверинского района, по неделе и более не доставляет газеты подписчикам. Сколько раз обращались подписчики к начальнику отделения тов. Уткину с такими претензиями, а он на них не обращает и внимания.

(Письмо в редакцию).

Тюки газет в кулях лежат
По десять дней подряд.
И на тюках в три этажа —
Почтовый бюрократ.

Ревниво охраняет он
Достоинство свое —
Всегда пером вооружен,
Как рыцарским копьем.

Не до подписчиков уже
Ему который год:
Вольной чиновничьей душе
Без хлопот и забот.

Г. ЛЬВОВИЧ.

Бумага из тряпья и соломы

Сапожковский райпромкомбинат освоил производство бумаги из тряпок, соломы и макулатуры. Выпущены первые 100 килограммов писчей бумаги.



Сотни советских патриотов воспитал в Речицкой школе (Белоруссия) заслуженный учитель Адам Яковлевич Дорошевич. Недавно он встретился со своим бывшим учеником — теперь Героем Советского Союза старшим лейтенантом Андреем Яковлевичем Ворончуком.

Фото В. Лупейко. (Фотохроника ТАСС).

☆ ☆ ☆

По городу и области

Историко-архитектурный очерк о Рязани

Профессор Московской академии архитектуры тов. Ильин написал историко-архитектурный очерк о Рязани. Вчера профессор Ильин прочел свою работу на совете областного краеведческого музея. В очерке тов. Ильин подробно описал Успенский собор, построенный известным московским архитектором Бухвостовым. По мнению профессора, собор с его вычурной отделкой окон, дверей и художественной резьбой по дикому камню является неповторимым памятником русского зодчества XVII века. Очерк будет выпущен отдельной брошюрой издательством Московской академии архитектуры.

Подарки детям-сиротам Украины и Белоруссии

Для детей-сирот Советской Украины и Белоруссии, родители которых погибли в боях с немецко-фашистскими захватчиками, учителя нашей области организовали сбор подарков. Девять пальто, 2 пиджака, 4 куртки, 33 пары валенок, 6 костюмов, 19 платьев, 64 пары чулок, большое количество вязаных кофточек, брюк, сорочек, шапок собрано и отправлено в ЦК союза учителей.

Изготовление шерстечесальных машин

Можарский и Тумский райпромкомбинаты освоили изготовление шерстечесальных машин. Две машины из 6 выпущенных отправлены в освобожденные районы Ленинградской области.

Просорушки и веялки для колхозов

Ремонт и поделку просорушек, веялок и молотилок начал столярный цех мебельно-столярной фабрики при Рязанском горпромкомбинате. Выпущена первая партия просорушек и веялок. Заказы на изготовление просорушек и веялок поступили от колхозов Мервинского и Рязанского районов.

Премьера в областном драмтеатре

На сцене Рязанского облдрамтеатра идет премьера пьесы А. Крона «Офицер флота» в постановке художественного руководителя театра В. А. Иванова. Сейчас в театре готовится к постановке «Вишневый сад» А. П. Чехова. Ставит спектакль режиссер И. Г. Орский. В главных ролях заняты артисты А. П. Толина, О. Л. Кутырева, Н. Г. Волнова, П. В. Кучинский, И. В. Пикулин, В. С. Макасеев и другие. Зрители увидят спектакль в середине декабря.

Детские игрушки

Фабрика игрушек при Рязанском горпромкомбинате начала изготовление игрушек из глины. Выпущена первая партия в 500 штук.

Дополнительная оплата за высокий урожай

Звено А. М. Хлыстовой из колхоза «Верный путь», Рязанского района, в текущем году получило высокий урожай моркови. С каждого гектара собрано 586,6 центнера, почти в четыре раза перевыполнено плановое задание. 168 центнеров моркови члены звена получили в качестве дополнительной оплаты.

Инициатива комсомольцев

По инициативе комсомольцев среди рабочих Нижне - Мальцевского завода проходит сбор денежных средств в помощь детям фронтовиков. 3.185 рублей собрано, из них 2.605 рублей внесли рабочие, 590 — комсомольцы.

Колхозная самодеятельность

Члены сельхозартели имени Наркомфина, Сасовского района, капитально отремонтировали клуб к зиме. В клубе начали работать кружки художественной самодеятельности: хоровой, драматический и струнный. Члены драмкружка показали колхозникам на сцене клуба пьесу Чехова «Медведь».

По следам наших выступлений

„К ремонту тракторного парка не готовятся"

Бюро Спасского райкома ВКП(б) обсудило корреспонденцию под таким заголовком, опубликованную в «Сталинском Знамени» от 1 ноября, и признало факты, изложенные в ней, правильными.

Райком партии обязал директора МТС тов. Чаркина немедленно приступить к ремонту и оборудованию мастерских и начать ремонт тракторов. Для ускорения ремонта мастерских колхозам дано указание подвезти лесоматериал и выделить плотников.

Военные действия в Западной Европе

ЛОНДОН, 25 ноября. (ТАСС). В сообщении штаба верховного командования экспедиционных сил союзников говорится:

Северо - восточнее Венло (Голландия) войска союзников продолжают продвигаться.

В районе Гейленкирхена (Германия) продолжаются бои. Частями союзников занят Лон. В юго-западных предместьях Вейсвейлера идут уличные бои.

Восточнее Меца очищены от противника Рейнинген, Инсинген и Каппелькингер.

Восточнее Финштингера (Лотарингия) войска союзников форсировали реку Саар и находятся сейчас в предместьях Постдорфа. Очищена от противника большая часть Страсбурга, где взято около двух тысяч пленных. Кроме того, значительное число пленных взято в окрестностях города.

24 ноября неблагоприятная погода ограничивала действия союзной авиации.

ЛОНДОН, 25 ноября. (ТАСС). В сообщении штаба вооруженных сил союзников на Средиземноморском театре военных действий говорится, что в Италии английские части 8-й армии после трехдневных ожесточенных сражений вытеснили противника с его оборонительных позиций на реках Монтоне и Козина и продвигаются в направлении реки Ламоне. Танковые патрули в сопровождении пехоты вышли к восточным предместьям города Фаэнца. В секторе 5-й армии все попытки противника разведать оборону союзников были отбиты.

Средиземноморская авиация союзников совершила более 450 самолетовылетов.

Отставка Миколайчика

ЛОНДОН, 24 ноября. (ТАСС). Как передает агентство Рейтер, сегодня вечером в Лондоне объявлено об отставке премьер - министра польского правительства Станислава Миколайчика. Формирование нового кабинета поручено заместителю премьер - министра Квапинскому.

Налет английской авиации на Берлин

ЛОНДОН, 25 ноября. (ТАСС). В Лондоне официально об'явлено о том, что в ночь на 25 ноября английские бомбардировщики «Москито» совершили налет на Берлин.

Конфискация имущества немецких граждан в Югославии

БЕЛГРАД, 25 ноября. (ТАСС). В развитие постановления президиума Антифашистского Веча Национального Освобождения Югославии о передаче государству имущества немцев, а также военных преступников и их пособников, комиссариат по делам торговли и промышленности Комитета Национального Освобождения Югославии издал распоряжение о переходе в собственность государства 2 тысяч промышленных и торговых предприятий, ряда банков и 30 тысяч сельских хозяйств.

На ряд конфискованных предприятий уже назначены управляющие.

ДЕЯТЕЛЬНОСТЬ «ФОНДА ПОМОЩИ РОССИИ», СОЗДАННОГО АНГЛИЙСКИМ НАЦИОНАЛЬНЫМ СОВЕТОМ ТРУДА

ЛОНДОН, 24 ноября. (ТАСС). На протяжении последних трех лет организованный Национальным советом труда «Фонд помощи России» собрал 717.191 фунт стерлингов.

Ответ. редактор К. ПОЗДНЯКОВА.

Международный обзор

Надежды немцев на «тихую осень» рассеялись как дым. Немецкие военные обозреватели с нескрываемым беспокойством отмечают сильную активность союзных войск на западе и с еще большей тревогой пишут о предстоящих битвах на востоке.

Наступление союзных войск идет на широком фронте — от швейцарской границы на юге и до нижнего течения Мааса на севере. В действие введены 6 армий союзников. На севере первая и девятая американские и вторая британская армии пробивают себе путь к важнейшим центрам Германии. Третья американская армия завершила освобождение Меца и теперь охватывает бассейн Саара. На юге действуют первая французская и седьмая американская армии. Здесь союзные войска прорвались через горные переходы и вышли к Рейну. Войска первой французской армии заняли административный центр Эльзаса — Страсбург, лежащий на левом берегу реки.

Французский военный министр Дьетельм сделал по этому поводу следующее заявление:

«Наше трехцветное знамя развевается над Эльзасом! После Альткирха освобожден Мюлуз, а сегодня — Страсбург. Франция горячо приветствует этот город - мученик Эльзаса».

Наиболее упорное сопротивление оказывают немцы на севере. Тем не менее союзные войска, взяв Гейленкирхен, продвинулись дальше на восток. В руках союзников уже находится часть дороги, ведущей из Аахена в Кельн.

Разумеется, что развернувшиеся военные действия на западе представляют собой только начало крупных операций. Как пишут сами немцы, союзники ставят перед собой не местные, а большие стратегические задачи.

Превосходство союзных сил как в численности войск, так и в их вооружении дает все основания предполагать, что начавшееся наступление будет развиваться с нарастающим успехом.

* * *

Положение Германии становится все более напряженным. Немецко - фашистская печать, не переставая, пишет о росте «пораженческих настроений». Нацистская газета «Ангриф» истерически призывает «вести борьбу с пораженчеством всеми средствами». «При этом,— пишет она,—нельзя принимать во внимание ни физические или моральные слабости, ни болезни, ибо если допустить поблажки, слабые люди окончательно распустятся». Газета заявляет далее, что «еще уцелели остатки тех самых врагов, которые выступали в 1932 году». Тем самым немецко - фашистский листок признает, что «пораженческие настроения» охватили очень широкие слои населения.

Напряженность внутриполитического положения гитлеровской Германии усугубляется ростом экономических затруднений, в частности продовольственных. Уже сказывается потеря тех земель, которые беспощадно, хищнически грабили немецко - фашистские разбойники. Наличие этих трудностей вынужден был признать выступавший на днях германский министр продовольствия и земледелия Бакке. Он заявил, что «в области продовольственного снабжения Германия должна теперь полагаться на собственные силы». «Ресурсы,— добавляет он, — которые страна получала за последние годы от районов, расположенных вне Германии, утрачены». Нарисовав мрачную картину продовольственного положения, Бакке предупреждает крестьян, что последуют новые поборы, потому что необходимо кормить армию.

Подобного рода перспективы едва ли могут принести утешение. Наоборот, все это будет способствовать дальнейшему обострению внутриполитического положения в гитлеровской Германии.

Блестящие успехи Красной Армии привели фашистскую Германию на край пропасти. Сейчас советские войска совместно с югославскими, румынскими, болгарскими частями крушат немецкую оборону на Балканах, в Венгрии, в Карпатах. В Прибалтике наши воины доколачивают остатки немецких дивизий, сидящих в мешке. Успехи союзников на западе завершают эту картину безнадежности положения гитлеровской Германии, попавшей в тиски между двумя фронтами.

Вот почему бежало из Будапешта «правительство» Салаши, а немецкие обозреватели плачутся на горькую судьбу. Вот почему народы демократических стран, борющиеся против гитлеровской Германии, с такой уверенностью ждут ее последнего часа.

Безнадежное положение «германской крепости» заставляет тайных и явных пособников Гитлера срочно штопать дыры в своей мантии «нейтралитета». Особенно лихорадочную активность проявляет Франко. Не так давно он выступил с наглым заявлением о том, что Испания соблюдает «нейтралитет» и поэтому претендует на участие в мирных переговорах.

Это заявление Франко было встречено всей прессой союзных стран с таким возмущением, что сейчас его собственная печать бьет отбой и «разъясняет», что Франко был «неправильно понят». Как пишет орган Франко «Арриба», «нейтральные страны должны будут воздержаться от всякого прямого участия или вмешательства в первой части конференции (которая будет решать вопросы, непосредственно связанные с войной), однако, когда начнется организация международного сотрудничества, тогда присутствие наций, оставшихся вне конфликта, будет повелительной и абсолютной необходимостью».

Так полагает испанский фашистский листок. Но не так думают свободолюбивые народы. Они склонны иначе относиться к деятельности таких «нейтральных» правительств.

Наиболее отчетливо сформулировал мнение передовых людей демократических стран по поводу вылазки генерала Франко член палаты представителей США Селлер. Он потребовал, чтобы Франко рассматривался как военный преступник, поскольку Испания снабжала Германию военными материалами и посылала вооруженные силы против СССР.

Я. ВИКТОРОВ.

С 1 ноября по 15 декабря 1944 года ежедневно и в выходные дни с 9 до 18 часов Управление водоканализации производит перерегистрацию абонентов на пользование водой и канализацией домоуправлений, домовладений, госучреждений, промышленных, хозяйственных предприятий, кооперативных, военных и других учреждений на 1945 год.

При перерегистрации обязательно представить документы:

1. О погашении задолженности за 1944 год.

2. Домовую и абонементную книжки 1944 г. (представляют домовладения).

3. Справку с указанием расчетного счета, фамилии лица, ответственного за водоснабжение.

4. Справку о диаметре ввода и количестве человек, проживающих временно и постоянно.

5. Справку о количестве автомашин, тракторов, крупного и мелкого скота, площади садов и огородов.

С организаций, предприятий и домовладельцев, не прошедших в срок перерегистрацию, плата будет взиматься в десятикратном размере, как за безабонементное пользование.

Перерегистрация производится в Управлении водоканализации — гор. Рязань, Советская площадь, д. № 2.

ТРЕБУЮТСЯ:

Рабочие на кухню и по двору. Обращаться: Рязань, ул. Фурманова, д. 32., в канцелярию профтехшколы интерната инвалидов Отечественной войны РООСО.

Бухгалтеры и инспекторы Рязанской горсберкассе 117. Обращаться: ул. Подбельского, дом № 18, с 9 до 18 часов ежедневно, кроме выходных.

В соответствии с распоряжением Наркомфина СССР от 27 апреля 1944 г. № 221 руководители, главные и старшие бухгалтеры предприятий и организаций городов и районов Рязанской области обязаны перечислить до 1 декабря 1944 г. в сберегательные кассы суммы компенсации за неиспользованные отпуска рабочих и служащих в 1944 г.

Без предъявления поручений на перечисление компенсации, а также справки о полном перечислении компенсации за неиспользованные отпуска рабочими и служащими в 1944 г. учреждения госбанка средств на зарплату выдавать не будут.

Одновременно необходимо представить в райсберкассу списки по установленной форме для начисления спецвкладов по лицевым счетам.

Рязанское Областное Управление Гострудсберкасс и Госкредита.

ТРЕБУЮТСЯ:

Главные и старшие бухгалтеры, бухгалтеры - ревизоры, бухгалтеры и счетные работники, знакомые с учетом заготовок, для работы в районных и межрайонных заготовительных конторах в следующие области: Полтавскую, Черниговскую, Житомирскую, Каменец - Подольскую, Ровенскую, Волынскую, Тарнопольскую, Станиславскую, Сумскую и Черновицкую. С заявлениями обращаться: Рязоблторгплодоовощтрест, к гл. бухгалтеру, 1-я Пролетарская ул., д. 11.

Работники, отвечающие указанным требованиям, будут направляться по адресу:

г. Киев, Крещатик, 56. Укрторгплодоовощтрест.

АДРЕС РЕДАКЦИИ: Рязань, ул. Радищева, дом № 24 ТЕЛЕФОНЫ: ответ. редактора — 89, зам. отв. редактора — 9—19, отв. секретаря — 34, отделов: партийной жизни и пропаганды марксизма - ленинизма, рабселькоров и писем — 4—51, промышленного и сельскохозяйственного — 4—64, бухгалтерии и отдела объявлений—6—05, выпускающего — 1—68.

НБ04582 Заказ № 5050 Тираж 35180 экз. Рязанская типография.

Читальня библиотеки С.С.С.Р. имени В. И. ЛЕНИНА

Пролетарии всех стран, соединяйтесь!

СТАЛИНСКОЕ ЗНАМЯ

Орган Рязанского Обкома и Горкома ВКП(б), Областного и Городского Советов депутатов трудящихся

№ 234 (7939) | Вторник, 28 ноября 1944 г. | ЦЕНА 20 КОП.

ПРИКАЗ

Верховного Главнокомандующего

Генералу армии ПЕТРОВУ

Войска 4-го УКРАИНСКОГО фронта сегодня, 26 ноября, овладели на территории Чехословакии городами МИХАЛЬОВЦЕ и ГУМЕННЕ — важными узлами коммуникаций и опорными пунктами обороны противника.

В боях за овладение городами МИХАЛЬОВЦЕ и ГУМЕННЕ отличились войска генерал-полковника ГРЕЧКО, генерал-майора ГАСТИЛОВИЧА, генерал-лейтенанта ГОРДЕЕВА, генерал-майора ЗАПОРОЖЧЕНКО, генерал-майора ВЕДЕНИНА, генерал-майора МЕЛЬНИКОВА, генерал-майора ДРЕМИНА, полковника ШУБА, генерал-майора ГРИНЧЕНКО, генерал-майора ГЛАДКОВА, генерал-майора ЛИСИНОВА, генерал-майора БЕЖКО, генерал-майора ПРОХОРОВА, генерал-майора ДУДАРЕВА, полковника ВАСЬКОВА, полковника УГРЮМОВА, полковника ТЕТЕНКО, полковника ЧЕРНОГО; артиллеристы генерал-лейтенанта артиллерии КАРИОФИЛЛИ, генерал-майора артиллерии БРИЧЕНОК, генерал-майора артиллерии НАЙДЕНКОВА, полковника ЧЕНГЕРИ, полковника ЖИГА, полковника БРОЗГОЛЬ, полковника МИРОНОВА, полковника ХАНОВИЧА, полковника ЦИВЧИНСКОГО, генерал - майора артиллерии ЖИБУРКУС, полковника ПАВЛЕНКО; танкисты генерал-майора танковых войск ШИРОБОКОВА, генерал-майора танковых войск РАРКИНА, полковника СЕРОВА, полковника МОРУСА, полковника ХОПКО, полковника ОЛЬХОВЕНКО, подполковника ВАСИЛЬЕВА; летчики генерал-лейтенанта авиации ЖДАНОВА, генерал-лейтенанта авиации НАНЕИШВИЛИ, генерал-майора авиации ГОЛОВНЯ, генерал-майора авиации КОТЕЛЬНИКОВА, генерал-майора авиации ЛАКЕЕВА, полковника ЧУХ, полковника ОБУХОВА; сапёры генерал-майора инженерных войск КОЛЕСНИКОВА, генерал-майора инженерных войск ГОВОРОВА, полковника ЖУРИНА, полковника БАРАШ, полковника ДАВИДЕНКО, подполковника БАРКАЛОВА; связисты генерал-лейтенанта войск связи МАТВЕЕВА, полковника БЕЛЯНЧИНА, полковника НЕКРАСОВА, полковника ЕФИМОВА, полковника СТЕПАНЯНА, подполковника НУЖДИНА.

В ознаменование одержанной победы соединения и части, наиболее отличившиеся в боях за овладение городами МИХАЛЬОВЦЕ и ГУМЕННЕ, представить к награждению орденами.

Сегодня, 26 ноября, в 22 часа столица нашей Родины МОСКВА от имени Родины салютует доблестным войскам 4-го Украинского фронта, овладевшим городами МИХАЛЬОВЦЕ и ГУМЕННЕ, двенадцатью артиллерийскими залпами из ста двадцати четырех орудий.

За отличные боевые действия ОБЪЯВЛЯЮ БЛАГОДАРНОСТЬ руководимым Вами войскам, участвовавшим в боях за освобождение городов МИХАЛЬОВЦЕ и ГУМЕННЕ.

Вечная слава героям, павшим в боях за свободу и независимость нашей Родины!

Смерть немецким захватчикам!

Верховный Главнокомандующий
Маршал Советского Союза И. СТАЛИН.

26 ноября 1944 года.

Покончить с вредными тенденциями свертывания хлебозаготовок

Наша область не выполнила своих обязательств по досрочному завершению плана хлебозаготовок. Такое положение можно объяснить только неудовлетворительным руководством хлебозаготовками со стороны ряда райкомов партии и райисполкомов, ослаблением борьбы за хлеб.

В то время, как передовые районы области Спасский, Рязанский, Рыбновский, Ижевский, Елатомский, Сасовский, Шацкуповский и многие другие первыми выполнили план хлебозаготовок и сдают хлеб сверх плана, некоторые районы попрежнему плетутся в хвосте, из пятидневки в пятидневку все меньше сдают хлеба и явно взяли курс на свертывание хлебозаготовок.

Одним из самых отстающих районов по хлебозаготовкам является Троекуровский. Выполнив на 20 ноября хлебозаготовки только на 67,3 процента, он не добился резкого повышения заготовок и за прошедшую пятидневку. Райком партии и райисполком в руководстве хлебозаготовками допустили серьезные ошибки, пустили это важнейшее военное хозяйственное и политическое дело на самотек, не дали отпора саботажникам. И теперь незаметно, чтобы секретарь райкома партии тов. Делов и председатель райисполкома тов. Медведев серьезно выправили положение. Больше того, молотьба в колхозах попрежнему идет плохо, хлебозаготовки свертываются. В районе не чувствуется напряжения в работе. Видимо, троекуровские руководители думают, что год на-исходе, передовые районы перевыполнят хлебозаготовки, а они спокойно, без труда и забот, продут за чужой счет. Нет, не пройдет этот номер, товарищи троекуровцы! За провал хлебозаготовок придется ответить. Безнаказанным срыв хлебозаготовок в военное время проходить не может.

Крайне неудовлетворительно идут хлебозаготовки в Лев-Толстовском районе. Прирост поступления зерна за пятидневку с 15 по 20 ноября составил немногим больше одного процента. Однако райком партии и райисполком не дают отпора вредным тенденциям свертывания хлебозаготовок. Секретарь райкома партии т. Мотовилина и председатель райисполкома т. Дубинин безответственно относятся к собственным обещаниям и заверениям. Все обещанные сроки выполнения районом хлебозаготовок данным давно прошли, но это нисколько не смущает руководителей района. Они еще готовы несколько раз обещать, давать торжественные клятвы и заверения. Пора лев-толстовским руководителям от красноречивых обещаний перейти к делу. По-больше упорной кропотливой массовой работы по организации хлебозаготовок, поменьше болтовни! Заготовленный ими хлеба дороже десятка пустых обещаний.

Попрежнему плохо обстоит дело с хлебозаготовками в Сараевском районе. На базаре в Сараях идет бойкая торговля хлебом, который должен пойти в государственный закром. Некоторые председатели колхозов не выполняют волю колхозников, их решения сдавать хлеб сверх плана. Так поступает т. Ломова — председатель сельхозартели имени Молотова. В ряде колхозов хлебозаготовки задерживаются из-за того, что они затянули уборку урожая и часть хлеба увяла под снег неубранной. А районные руководители делают вид, будто не замечают этих вопиющих безобразий, продолжают рассевать положение радужными красками. Областная газета неоднократно писала о позорном отставании Сараевского района, однако критика не идет впрок сараевским руководителям. Неужели секретарь райкома партии тов. Анисимов и председатель райисполкома тов. Павленко думают, что все это будет без конца сходить им с рук?

Также позорно отстают по хлебозаготовкам Рапсибургский, Добровский, Октябрьский, Комобеевский, Воскресенский, Уходовский, Турбетинский районы. Ряд колхозов этих районов совершенно прекратили хлебосдачу, а работники уполнаркомзагов и органы прокуратуры спокойно взирают на саботаж хлебозаготовок.

Руководители отстающих районов должны знать, что по их вине область не выполнила взятого обязательства и что их районы и сейчас тянут назад всю область. Надо повысить чувство ответственности за выполнение хлебозаготовок, давать сокрушительный отпор вредным стремлениям свертывания заготовок хлеба. Каждый район, каждый колхоз должен честно и добросовестно рассчитаться с государством. В дни войны никому непростительно быть в долгу у государства, ведущего небывалую по размаху войну и напрягающего для этой войны все силы. Необходимо быстрее завершить обмолот, организовать сдачу хлеба из личных запасов колхозников.

В колхозах области царит небывалый патриотический подъем, вызванный докладом и приказом товарища Сталина о 27 годовщине Великой Октябрьской социалистической революции. Полное освобождение всей советской земли от немецко-фашистских захватчиков, близость светлого дня нашей окончательной победы поднимают тружеников социалистических полей на новые трудовые подвиги во славу нашей Родины. Колхозное крестьянство, беспрекословно выполняющее фронт и страну продовольствием, готово до конца выполнить свой патриотический долг, оно не пожалеет ни сил, ни средств, чтобы помочь Красной Армии осуществить ее последнюю заключительную миссию — добить фашистского зверя в его логове и водрузить знамя победы над Берлином.

Задача партийных организаций — поднять этот патриотический подъем тружеников деревни, направить все усилия крестьян на выполнение первой заповеди. Больше хлеба, фронту и стране — этот боевой призыв вождя ни на минуту не могут забывать партийные, советские организации, колхозники и колхозницы. Пока война не кончена — все для войны, все для победы!

В фонд Красной Армии

Колхозники Никитинского сельсовета, Шатуховского района сдают картофель в фонд Красной Армии. За несколько дней они сдали более тысячи пудов.

* * *

Одним из первых в Старожиловском районе рассчитался с государством по хлебопоставкам колхоз «Трудовик». В ответ на доклад товарища Сталина колхозники решили сдать 1.200 пудов зерна в фонд победы. Хлеб отправлен на заготовительный пункт.

* * *

Поступает картофель в фонд победы и из личных запасов колхозников. Жена фронтовика У. Баранова сдала 36 пудов.

* * *

Передовые колхозы Путятинского района сдают картофель в фонд Красной Армии. Члены артели «Вторая пятилетка» вывезли сверх плана 200 тонн. Колхоз имени Каганевича обязался сдать 75 тонн картофеля; сдал уже 45. 70 тонн картофеля в фонд победы вывезли члены артели имени Максима Горького.

* * *

Председатель артели «Красный путиловец», Милославского района, сдал в фонд победы из личных запасов 42 пуда хлеба. Его почин подхватили все члены артели. Всего из личных запасов колхозники сдали более 600 пудов зерна.

Рязанский спиртотрест закончил годовую программу

25 ноября Рязанский спиртотрест выполнил годовую программу по выпуску продукции в неизменных ценах на 115 процентов. Локашинский, Ключанский, Пертовский, Ново - Деревенский и другие заводы дали сверх плана продукции на 200 тысяч рублей.

3.600 пудов зерна сверх плана



Колхоз «Борьба», Спасского района, где председателем правления коммунист И. А. Полетайкин, досрочно рассчитался с государством по хлебопоставкам 3.600 пудов зерна и 6.600 пудов картофеля артель сдала сверх плана в фонд Красной Армии. Теперь в колхозе развернулась подготовка к весеннему севу. Сортируются семена, ремонтируется инвентарь, вывозятся на поля навоз, организован сбор местных удобрений.

На снимке **И. А. Полетайкин.**

Фото **В. Саввова.**

Поезда идут экспрессами

Когда в депо Рязань обсуждали доклад товарища Сталина, машинист Никитин сказал:

— Задача ясная —нужно скорее добить фашистского зверя. В ответ на доклад товарища Сталина я обязуюсь работать еще лучше, перевыполнять измерители.

Слова стахановца не разошлись с делом. Лучший машинист Рязанской области Василий Никитин день ото дня улучшает работу. Вот одна из последних поездок.

24 ноября, отправляясь из Рязани с поездом № 906, Никитин вызвал на соревнование лучшего диспетчера Рязанской области И. Иванова. Машинист обязался перевыполнить норму технической скорости, а диспетчер — обеспечить бесперебойное проследование. Никитин плавно взял состав с места в быстро набрал скорость. Замелькали стрелки, телеграфные столбы, будки, казармы. Поезд шел на высокой скорости.

Вдали замаячил семафор станции Ясаково. Предстояла остановка для набора воды.

— Поедем с ходу, — сказал Никитин.

— Выполним свое обязательство.

Помощник Аленушкин умело заправил топку. Стрелка манометра показывала полное котловое давление. Станцию Ясаково проехали с хода. На станцию Шилово поезд был доставлен на два часа раньше расписания. Товарный поезд проследовал экспрессом с перевыполнением нормы технической скорости.

В Шилове паровоз должен был стоять 4 часа. Такая норма.

— Управимся за час. Как думаешь? — спросил Никитин своего помощника.

— Постараемся, — ответил Аленушкин.

Дружно закипела работа. Дежурный по депо Егерев немало приложил сил, чтобы экипировку локомотива закончить досрочно.

Все готово. Паровоз под поездом № 923. Никитин еще раз вызвал на соревнование диспетчера Иванова. Диспетчер вызов принял. Взаимные обязательства выполнены отлично. Поезд проследовал экспрессом. Норма оборота локомотива была перевыполнена на 50 процентов.

Также образцово работает и напарник Никитина Курочкин, которому, как передовику соревнования, Обком ВКП(б) присвоил звание лучшего машиниста Рязанской области.

Паровоз № 18—2024 в надежных руках. Бригада тт. Никитина и Курочкина заботливо ухаживают за ним, сами устраняют неисправности, не надеясь на слесарей. Лунинцы трудятся, не считаясь со временем и отдыхом. Ля Родины, для победы над врагом они не жалеют своих сил.

В депо Рязань десяток таких машинистов. Воодушевленные докладом товарища Сталина, они усиливают помощь фронту, водят поезда на высоких скоростях, чтобы Красная Армия получала в срок все необходимое для успешного наступления на логово фашистского зверя.

22 ноября на станции Шилово создалось затруднительное положение. Требовалось быстро вывезти на Москву несколько составов, чтобы обеспечить бесперебойный прием поездов с Сасовского отделения. В это время прибыл поезд, все которого превышал норму на 500 тонн.

Машинист депо Рязань Бурлаков решил этот состав вести одним паровозом, чтобы сэкономить локомотив для другого состава. Бурлаков отлично подготовил паровоз к рейсу и отправился. В Рязань тяжеловесный поезд был доставлен раньше расписания.

Машинист Васьков и Черенков поставили перед собой задачу увеличить пробег между промывочным ремонтом. Сказано — сделано.

Паровоз поставили на промывку. Слесари приступили к ремонту. Машинисты Васьков и Черенков, помощники Кайбо и Ларин не сидели сложа руки. Они оказали слесарям хорошую помощь. Ремонт был выполнен отлично. Комплексная гарантия на путевку, в которой был гарантирован пробег, превышающий норму на 2 тысячи километров. Лунинцы обязались еще лучше ухаживать за локомотивом. Свое слово они сдержали. Паровоз действует бесперебойно, норма межпромывочного пробега перевыполнена на 4 тысячи километров.

Депо Рязань в областном соревновании заняло первое место. В социалистическом соревновании по сети вышло в число передовых, получив третью премию НКПС. Так славными делами отвечают рязанские паровозники на доклад товарища Сталина.

Н. ЧИКВАРКИН.

Артели кооперсоюза выполняют свои обязательства

Работники кооперации инвалидов области в этом году успешно справляются с заданием по производству продукции для фронта и населения.

Среди артелей широко развернулось соревнование за досрочное выполнение годовых планов.

Рыбновская артель «Красное Знамя» (председатель т. Бикинина) на 228 тысяч рублей выпустила продукции сверх плана. По сравнению с прошлым годом артель вдвое увеличила выпуск валовой продукции, расширила ассортимент товаров широкого потребления, освоила производство сыромяти, хомка, трикотажных и других изделий. Вновь открыты сапожная и шорная мастерские.

Досрочно выполнили годовой план артель «Новая жизнь», Бельковского района, имени Ленина, Ижевского района «Красный гончарь» Данковского района. Недавно артель открыла сапогошвейную мастерскую. На 65 тысяч рублей выпустила продукции сверх годового плана артель «Трудящаяся», Сараевского района.

Воодушевленные историческим докладом товарища Сталина, работники кооперации продолжают увеличивать выпуск продукции. На 20 ноября из 39 артелей 16 выполнили годовую программу. На 750 тысяч рублей ими выпущено продукции сверх плана.

Свое обязательство — дать фронту и стране сверх плана продукции на 1 миллион 600 тысяч рублей, — мы выполним досрочно.

М. ФЕДОРОВ,
председатель президиума кооперсоюза.

Родине и фронту

☆ Включившись во Всесоюзное социалистическое соревнование, работники местной промышленности увеличивают выпуск продукции. Растет число промышленных комбинатов, выполнивших годовую программу. Успешно справились с заданием 1944 года Рязанский горпромкомбинат, Елатомский, Кратуторский, Рязанский райпромкомбинаты. Сапожковский райпромкомбинат закончил годовую программу и дал сверх плана продукции на 1.092.800 рублей.

☆ На 25 ноября 30 артелей промысловой кооперации области выполнили годовую программу. Среди них Рязанская вышивальная артель, Ряжская обувстройартель, артель «Сеновал». Больше чем на один миллион рублей продукции выпустила артель «Красный обувщик».

Михальовце и Гуменне

ЧЕХОСЛОВАКИЯ, 27 ноября. (Спец. корр. ТАСС). Сегодня войска 4-го Украинского фронта под командованием генерала армии Петрова одержали новую победу, овладев на территории Чехословакии городами Михальовце и Гуменне.

Расположенные на западном берегу реки Лаборец, находящиеся друг от друга в 25 километрах, эти города являются важными узлами коммуникаций. Нежелательные превратили их в опорные пункты своей обороны.

Театр военных действий, и без того тяжелый для наступления в гористых районах Чехословакии, осложнился здесь очень неблагоприятными условиями погоды. В горах идут дожди и снега, стоят густые туманы. В это время года реки разливаются, образуя так называемое осеннее половодье.

Советским частям, несколько дней назад возобновившим свое наступление из района северо-западнее и западнее города Чоп, приходится действовать в тяжелых условиях. Немцы строят свою оборону, как правило, вдоль железнодорожных и шоссейных магистралей, возводят инженерные сооружения у перекрестков дорог, на спусках к долинам, на подступах к узловым пунктам. Здесь сосредоточивается большая масса огневых средств, танки, самоходная артиллерия.

Нашим войскам приходится применять тактику фланговых обходов, маневренных действий, ночных наступлений. Нелегки их нагрузки и напряжения маневров. Некоторые из них могут на себе все вооружение и запасы патронов, мин. Артиллеристы героически преодолевают бездорожье, чтобы не отстать от боевых порядков пехоты. В этих условиях совершаются многокилометровые марши, сложные маневры. Так было и на этот раз.

На подступах к городу Гуменне у населенного пункта Снина немцы создали сильный укрепленный район. Подразделениям 4-го соединения пришлось совершить трудный обходный маневр по горам с тем, чтобы облегчить атаку неприятельского рубежа частям, наступавшим с фронта. В результате умелых действий советских пехотинцев, минометчиков, артиллеристов и танкистов, комбинированным ударом с фланга и стремительной атакой с фронта оборона противника в районе Снина была разгромлена.

Несмотря на снег и густой туман, наши части преследовали врага и на плечах его ворвались в город Гуменне.

Другие советские подразделения, развивая успех наступления, внезапно для врага форсировали реку Лаборец и овладели городом Михальовце. В течение одного только дня советскими войсками заняты на территории Чехословакии десятки других населенных пунктов. В городах Михальовце и Гуменне, а также в других населенных пунктах противник понес значительные потери. Нашими войсками взято в плен 560 немецких солдат и офицеров, захвачено 14 орудий, 7 паровозов, 350 железнодорожных вагонов и много другого военного имущества.

Е. МАЙОРОВ.

ВТОРУЮ ВОЙНУ НА ОДНОЙ МАШИНЕ

4-й УКРАИНСКИЙ ФРОНТ. Водитель машины колхозник Межевой в 1939 году получил грузовую машину ГАЗ-АА. Во время войны с Финляндией в 1939—40 году он был вместе с машиной призван на фронт. Выполнив свой долг, водитель Межевой вернулся в свой колхоз «Красный партизан», Харабалинского района, Сталинградской области.

В начале Отечественной войны Межевой снова уехал на фронт с той же машиной. На ней он работает и сейчас.

— Мой «газик», — говорит Межевой, — вполне до Берлина дойдет.

За все годы войны машина Межевого только два раза становилась на средний ремонт, — дает справку командир подразделения, в котором служит Межевой.

От Советского Информбюро

Оперативная сводка за 26 ноября

Войска 4-го УКРАИНСКОГО фронта 26 ноября овладели на территории Чехословакии городами МИХАЛЬОВЦЕ и ГУМЕННЕ—важными узлами коммуникаций и опорными пунктами обороны противника, а также с боями заняли более 60 других населенных пунктов, в том числе крупные населенные пункты ГОРБОК ЧАБИНЕ, ПАПИН, ЗУБНЕ, СНИНА, УДАВСКЕ, КАМИНИЦА, МЫШЛИНА, ВИННЕ, ЗБУДЗА, ЛАСТОМИР, БУДКОВЦЕ, БЕША, ЛЕЛЕС и железнодорожные станции ГОРБОК ЧАБИНЕ, СНИНА, ЦИРОЦКЕ ДЛУГЕ, БУДКОВЦЕ.

В ВЕНГРИИ наши войска, в результате упорных боев, овладели городом и железнодорожным узлом ХАТВАН.

На других участках фронта—поиски разведчиков и в ряде пунктов шли бои местного значения.

За 25 ноября наши войска подбили и уничтожили 22 немецких танка. В воздушных боях и огнем зенитной артиллерии сбито 12 самолетов противника.

Оперативная сводка за 27 ноября

В течение 27 ноября на территории ЧЕХОСЛОВАКИИ наши войска с боями заняли более 50 населенных пунктов и среди них ДОЛГОНЯ, СВИДНИЧКА, КРУШЛОВА, КАПИШОВА, ЛАДОМИРОВА, ШЕМЕТКОВЦЕ, МАЛЫЕ и ВЕЛИКИЕ СТАШКОВЦЕ, НИЖНЯЯ ОЛЬКА, ГРАБОВЕЦ, НАЦИНА ЕЕС, ЛАШКОВЦЕ, ГАТАЛОВ, ДУБРОЗКА, ОБОРИН, СЕНТЕШ и железнодорожные станции РАДВАНЬ, КОЖЖОВЦЕ, ВЕЛИКИЙ ГИРЕШ, СТРАЖНЕ.

На других участках фронта — поиски разведчиков и в ряде пунктов шли бои местного значения.

За 26 ноября наши войска подбили и уничтожили 21 немецкий танк.

* * *

В Чехословакии наши войска с боями продвинулись вперед до 10 километров. Очищен от немцев большой участок железной дороги к северу от города Гуменне. Отступая, противник минировал дороги и взорвал мосты. Советские пехотинцы, пробираясь через горы, форсируя множество горных речек, настойчиво преследуют гитлеровцев, нанося им большой урон в живой силе и технике. Наши войска переправились через реку Лаборец и заняли ряд населенных пунктов на ее западном берегу. Взято в плен 470 немецких солдат и офицеров, захвачено 15 орудий, 35 пулеметов и другие трофеи.

К западу от города Ужгород наши части наступают в неизменной данице, поля и луга которой покрыты водой. Несмотря на распутицу и бездорожье, советские подразделения широко применяют обходные маневры, отрезают пути отхода частям противника и уничтожают их. Бойцы одного нашего батальона внезапно атаковали вражескую зенитную батарею и, переправившись через реку Латорица, захватили ее материальную часть и обоз 52 венгерского зенитного артиллерийского дивизиона. На другом участке наш подвижной отряд настиг и разгромил немецкий артиллерийский дивизион. Захвачены в полной исправности орудия трех артиллерийских батарей противника.

* * *

Западнее города Нелзава (Митава) батальон немецкой пехоты, усиленный танками и самоходными орудиями предпринял разведку боем. Десять раз немцы переходили в атаку, но каждый раз отбрасывались назад. Отбивая эти атаки наши бойцы уничтожили до 200 гитлеровцев, а также 5 танков и самоходных орудий противника. На другом участке советские разведчики рано утром ворвались в траншеи немцев и овладели ими. В течение всего дня гитлеровцы пытались вернуть потерянные позиции. Вражеские контратаки отбиты. Уничтожено до батальона немецкой пехоты.

* * *

Юго-западнее города Остроленка артиллеристы 11-того соединения произвели огневой налет на расположение противника. Разбито 3 дота и 2 блиндажа, уничтожено несколько пулеметных точек и артиллерийская батарея немцев. На другом участке бойцы под командованием лейтенанта Потиенок внезапно атаковали противника и истребили 40 гитлеровцев.

* * *

Южнее города Пултуск с обеих сторон действовали разведывательные группы. На одном участке наши бойцы ночью ворвались в расположение немцев и взорвали блиндаж вместе с находившимися в нем гитлеровцами. Советские разведчики захватили два пулемета, 5 пленных и без потерь вернулись в свою часть.

* * *

Авиацией Краснознаменного Балтийского флота потоплен в районе порта Лепая (Либава) немецкий транспорт водоизмещением в 3 тысячи тонн.

* * *

Пленный командир 3 батальона 29 полка 9 венгерской пограничной дивизии подполковник Миклош Якаб заявил: «Венгрия проиграла войну. Это стало очевидным для всех после того, как русские войска форсировали Тиссу. Последние события в Венгрии оказали сильное влияние на армию. Многие солдаты открыто высказываются против войны на стороне Германии и дезертируют из армии».

Пленные младшие лейтенанты 2 роты 5 венгерского саперного батальона Енэ Мадьяри и Деже Пап рассказали: «Немцы превратили Венгрию в поле боя и стараются провалить военные действия на нашей территории. Немцы ведут себя в Венгрии как оккупанты, они грабят и разоряют венгерские города и села».

Пленный командир взвода 3 батальона 1 мотополка 1 венгерской танковой дивизии лейтенант Миклош Рогоньи показал: «Офицеры, с которыми мне приходилось беседовать о военном положении, в один голос говорили, что Венгрия идет по гибельному пути. Немцы хотят гнуть венгерских солдат прегражать дорогу наступающим русским войскам. Многие офицеры считают, что Венгрия должна любой ценой порвать с Германией».

250 лет со дня рождения Вольтера

Торжественное заседание Академии наук СССР

25 ноября в Московском Доме ученых состоялось торжественное заседание Академии наук СССР, посвященное 250-летию со дня рождения великого французского просветителя Вольтера.

Заседание открыл вице - президент Академии наук А. Ф. Иоффе. Затем было зачитано вступительное слово президента Академии наук СССР В. Л. Комарова.

— В наши дни, — пишет В. Л. Комаров, — в дни борьбы за торжество разума и свободы, творения великого сына французского народа Вольтера приобретают особое значение. Вольтер — целая эпоха мировой культуры. Имя его — символ разума, и оно бессмертно, как бессмертен человеческий разум. Непримиримый враг насилия, несправедливости, расовых предрассудков, Вольтер глубоко уважал культуру, язык, историю народов мира. Глубокий интерес питал он к России, к той эпохе русской истории, которая была отмечена царствованием Петра Первого. Народ, давший миру Вольтера, ныне в кровопролитной борьбе освободился от немецкого ига. И так же, как ненавистен Вольтера мрачные тени средневековья, так ныне ненавистен его современные фашистские мракобесы. Мы же в день юбилея Вольтера обращаем все свои мысли и светлому празднику окончательной победы над врагом, когда человечество, освободившись от мрачных и кровавых наущений, пойдет дальше по пути прогресса, под знаменем разума и справедливости.

С докладом об историческом значении Вольтера выступил академик В. П. Волгин. Подробно анализируя научное, философское, литературное творчество Вольтера, его высказывания по вопросам государства, права, докладчик подчеркивает, что вся многообразная деятельность великого французского просветителя была подчинена общественным целям, общественной борьбе. В этом, говорит академик Волгин, истинное величие исторического образа Вольтера. Именно этот его активный, воинствующий гений туманам или всем разновидностям злых и клеветнических писаний делает его образ особо живым и привлекательным. И сейчас, когда происходит невиданная в истории борьба прогресса и справедливости против самых темных сил реакции, им, заключает докладчик, особенно дорог Вольтер с его ненавистью к невежеству и насилию, к ханжеству и лицемерию, с его верой в торжество разума и человечности.

Профессор М. В. Нечкина посвятила свой доклад связям Вольтера с Россией, попробовал характеристике глубокого интереса великого французского просветителя к русской истории, культуре, событиям современной ему русской общественной жизни. Семь лет посвятил он созданию труда по истории России, в котором особенно взволновала его тема о Петре Первом. В частности, профессор Нечкина приводит интересные данные о переписке Вольтера с деятелями России.

Торжественное заседание, посвященное 250-летию со дня рождения Вольтера, привлекло многочисленную аудиторию — видных историков, философов, лингвистов, литературоведов. Среди присутствовавших были представитель Временного правительства Французской республики г-н Гарро и глава французской военной миссии в СССР генерал Нети. (ТАСС).

ПАРТИЙНАЯ ЖИЗНЬ

Агитаторы раз'ясняют доклад товарища Сталина

РЯЖСК

Каждый вечер в Гремяческую избу-читальню приходят колхозники. Здесь они слушают беседы, которые проводят агитаторы тт. Петурина, Фомина и другие по докладу Председателя Государственного Комитета Обороны товарища Сталина о 27-й годовщине Октябрьской революции.

На одной из таких бесед выступил колхозник И. В. Афонин.

— Товарищ Сталин отметил, что колхозники хорошо помогают фронту. Это правильно,—сказал он. — Наш колхоз «Заря революции» тоже не остался в долгу перед государством. Мы досрочно рассчитались по хлебозаготовкам. Я думаю, что в ответ на доклад вождя, мы можем сдать часть хлеба в фонд Красной Армии.

Такие мысли были не только у тов. Афонина. Другие колхозники тоже высказывались за то, чтобы организовать дополнительную сдачу хлеба сверх плана. И вскоре на общем собрании они решили отправить в фонд Красной Армии 300 пудов зерна.

Гремяческий агитпункт, которым руководит тов. Петурина, проводит большую работу по разъяснению доклада вождя. Агитаторы ежедневно беседуют с колхозниками, рассказывают им, как Красная Армия выполняет приказ своего полководца — товарища Сталина.

Колхозники сельхозартели «Наш путь» с докладом и приказом товарища Сталина были ознакомлены на общем собрании. Они тоже решили внести свой вклад в дело победы — сдать дополнительно в фонд Красной Армии 1.200 пудов хлеба.

— Колхозники проявляют очень большой интерес к докладу вождя, рассказывают агитаторы тт. Крутова и Бойцова. — Они просят нас заходить к ним на дом и сообщать о событиях на фронтах Отечественной войны.

СТАРОЖИЛОВО

— Доклад и приказ Председателя Государственного Комитета Обороны товарища Сталина обсуждался в нашем районе на колхозных собраниях,—сообщает заведующий отделом пропаганды и агитации района ВКП(б) тов. Соколов. — Сейчас сельские коммунисты и агитаторы проводят беседы среди населения по отдельным разделам доклада.

В колхозах Перелешского сельсовета агитаторы тт. Хухряков, Якушкова, Денисов, Мишошин и другие каждый день беседуют с колхозниками, рассказывают им о задачах, которые поставил вождь перед советским народом.

— В ответ на доклад товарища Сталина колхозники обязуются работать еще лучше, еще больше помогать фронту,—говорит агитатор тов. Якушкова.— Колхозники сельхозартели «Труд» после того как ознакомились с докладом вождя решили сдать дополнительно в фонд Красной Армии 1.200 пудов хлеба.

Агитколлектив колхоза «Трудовик» поставил перед собой задачу — довести до сознания каждого колхозника доклад и приказ товарища Сталина.

— Сейчас 13 агитаторов ежедневно рассказывают колхозникам о докладе вождя, — говорит руководитель агитколлектива тов. Мещерякова. — Одновременно они знакомят население с последними событиями на фронтах Отечественной войны.

В Богдановском сельсовете агитаторы провели с колхозниками более 40 бесед по докладу и приказу товарища Сталина.

ШЕЛУХОВО

В колхозах «Заветы Ильича», «Пайческая коммуна» и многих других агитаторы проводят беседы, на которых рассказывают колхозникам о докладе Председателя Государственного Комитета Обороны товарища Сталина.

— После того, как колхозники ознакомились с содержанием доклада вождя, — рассказывает секретарь парторганизации села Кирицы тов. Угаров, — они решили организовать сдачу сельскохозяйственных продуктов в фонд Красной Армии из личных запасов.

В Кирицах агитаторы тт. Жерков, Щербакова и другие ежедневно проводят беседы с колхозниками по отдельным разделам доклада товарища Сталина.



Лучший бригадир колхоза «Фундамент социализма». Шиловского района Е. И. Федорова. Ее бригада — передовая в артели. Она первой закончила все сельскохозяйственные работы.

Фото В. Саввова.

Военные действия в Западной Европе

ЛОНДОН, 27 ноября. (ТАСС). В сообщении штаба верховного командования экспедиционных сил союзников говорится:

Войска союзников, продолжающие операции по очистке от противника «мешка» в районе Мааса (Голландия), юго-западнее Бюттерсвейка и Брукхёзена. К северу от Венло остались лишь разрозненные очаги сопротивления противника к западу от Мааса.

В районе к западу от Юлиха пехота и танки союзников продолжали контратаки. Далее к югу в результате упорных уличных боев очищен от противника Вейсвейлер. Части союзников продвигаются далее на восток.

К юго-востоку от Мерциха, в долине реки Саар, войска союзников достигли Оберца.

К востоку от Меца (Франция) союзники продвинулись, несмотря на контратаки противника. Захвачены форт Сенгин и форт Сен-Блез. Противник оставил форт Маршаль. Части союзников продвинулись на полтора мили и заняли Рикранж, в 17 милях к северо-востоку от Меца. Другие подразделения союзников заняли Пиминген к северо-западу от Сент-Аво. Лес Гутенбруннер к северу от Фанштингера очищен от противника; союзники продвинулись на 3 мили и достигли Хункирх.

К северу от Саарбурга союзники отбили контратаки немцев и возвратили утерянные позиции.

Части союзников вышли на Зильвескую равнину западнее Страсбурга.

Средние и легкие бомбардировщики совершили налеты на склады боеприпасов и горючего в Гамбурге, Гиссене и Бергцаберне. Тяжелые бомбардировщики в сопровождении истребителей произвели налет на об'екты Западной Германии.

ЛОНДОН, 27 ноября. (ТАСС). В сообщении штаба вооруженных сил союзников на Средиземноморском театре военных действий говорится, что в Италии, восточнее города Фаэнцы, части 8-й армии продвинулись на северо-восток в направлении города Русси. Южнее Фаэнцы английские части, наступая со своего предмостного укрепления на реке Марецко, очистили от противника район восточнее реки Ламоне и северо-восточнее Бриганьела. Войска союзников продвинулись также северо-восточнее города Модильяны и заняли возвышенности Монте Бикоча и Монте Пруноло. Американские и английские части 5-й армии отбили несколько сильных атак противника.

На уроке математики

Когда заходишь на урок математики в женскую школу № 1 г. Рязани, поражают порядок и дисциплина учащихся в классе.

На первый взгляд кажется, что особенно увлекательного в таком предмете как математика? А вот молодой преподаватель инвалид Отечественной войны Анатолий Сергеевич Процеров умеет заинтересовать учащихся своим предметом.

На уроке тов. Процеров всегда спокоен и выдержан. Он и приветлив, и в то же время требователен к учащимся. К каждому уроку А. С. Процеров старательно готовится. Много он работает и над собой. Это дает ему возможность четко и всесторонне об'яснить учащимся учебный материал, преподнести его в живой и интересной форме.

И неудивительно, что молодой математик пользуется большим уважением среди учащихся.

— Если что непонятно, — говорят ученики, — Анатолий Сергеевич об'яснит и раз, и другой, и третий. До тех пор не отойдет от ученика, пока тот не усвоит материал.

Учится И. в прошлом году отставала по математике. Уроки по этому предмету ее даже не интересовали. С той же поры, как пришел в школу тов. Процеров, отношение девочки к предмету сразу изменилось.

— Математика оказывается очень интересный предмет, — удивляется она и теперь.

Отметки по математике у И. стали отличными.

Таких фактов много. Молодой способный преподаватель А. С. Процеров своим педагогическим мастерством многим учащимся помог преодолеть отставание по математике.

Г. МАРСКАЯ.

Американский радиокомментатор о положении в Бельгии

НЬЮ-ЙОРК, 25 ноября. (ТАСС). Радиокомментатор Стил подверг резкой критике действия бельгийского правительства против патриотов. Стил заявил, что прогрессивные освободительные силы внутри Бельгии не могут оставаться постоянно подавленными. «Нынешние события в Бельгии могут быть названы политическим контрнаступлением капиталистов. За последние 20 лет бельгийские правительства были большей частью только марионетками «Сосьете женераль де Бельжик» — международного синдиката, контролировавшего все бельгийское промышленные предприятия и банки в колониях. Правительство Пьерло не является исключением, и оно, повидимому, считает, что его миссия состоит в восстановлении прежнего статуса-кво, что предполагает спасение бельгийских промышленников, сотрудничавших с немцами и домогавшихся германских владений в Руре. Конечно, немецкие промышленные магнаты, вступившие во время оккупации в бельгийский картель, приветствовали присоединение к германскому картелю бельгийских промышленников, потому что это помогло бы сохранению германской промышленности».

Голландские патриоты спасли картины знаменитых художников

ЛОНДОН, 27 ноября. (ТАСС). Как передает лондонское радио, в мае 1940 г. голландские патриоты спрятали от немцев в маленьком поселке на побережье картины знаменитых фламандских мастеров — Рембрандта, Рубенса, Гальса и других. Впоследствии картины были перенесены в подземелье в одном из населенных пунктов, недалеко от реки Маас. Там картины находились в течение всего периода оккупации. Немцам не удалось их обнаружить. Картины сохранились и теперь после изгнания немцев они вынесены из подземелья.

Новый налет американской авиации на Токио

ЛОНДОН, 27 ноября. (ТАСС). Военное министерство США сообщило, что сверхмощные бомбардировщики «Летающая крепость» днем 27 ноября совершили налет на Токио и подвергли бомбардировке стратегические и промышленные об'екты города. Принимавшие участие в налете самолеты стартовали с баз на острове Сайпан.

Райком партии не руководит политической учебой кадров

Руководящие партийные, советские и хозяйственные работники Касимовского района в последнее время перестали заниматься самообразованием.

— Теперь не до учебы. Хозяйственные дела захлестывают, — рассуждает заведующий райземотделом т. Максаков.

Руководители райпотребсоюза тт. Лягин и Пепелов тоже никак не могут «выбрать времени» для политической учебы. По их мнению учиться можно только в мирной обстановке.

Заведующая отделом пропаганды и агитации райкома партии т. Живилова, видимо, согласается с мнением таких людей и не требует, чтобы они занимались самообразованием.

Надо сказать, что отдел пропаганды и агитации вообще устранился от руководства политической учебой кадров. Об этом говорит хотя бы то, что семинары и помощь изучающим марксистско - ленинскую теорию проводятся формально. Многие руководящие работники на семинары не являются. К таким относятся некоторые председатели сельсоветов и колхозов, как тт. Юрлов, Кондрашев и другие.

Последнее время почти прекратилась всякая работа в районном парткабинете. Здесь очень мало читается лекций по истории партии, по вопросам текущего момента, на естественно - научные темы. Поэтому сюда редко ходит и посетителей.

Райком ВКП(б) не требует от отдела пропаганды и агитации настоящей работы по руководству политическими воспитанием кадров, не привлекает к партийной ответственности коммунистов, которые не занимаются самообразованием.

А. КУСАЛЕЕВ.

ПИСЬМА С ФРОНТА

К самому логову фашистского зверя

Дорогие земляки!

Наша родная, советская земля навсегда освобождена от немецкой нечисти. Мы приближаемся к самому логову фашистского зверя, чтобы отомстить немецким извергам за все злодеяния, совершенные ими на советской земле.

Ежедневно, ежечасно мы ощущаем горячую поддержку нашего тыла. Заботу о нас, внимание ваше, дорогие земляки, мы умеем ценить. Это помогает нам в борьбе с врагом.

Недалек день, когда над Берлином гордо взовьется знамя победы, как сказал товарищ Сталин. Чтобы приблизить этот день, мы призываем вас настойчиво усиливать помощь фронту.

О своих трудовых делах пишите по адресу: Полевая почта 02914 «Б».

Д. ОБНОСКИН, В. КУЗНЕЦОВ, Е. СОЛОВЬЕВ, Е. ПОЛАЧЕВ.

Научно - популярные беседы

Как возникла жизнь на земле

Вопрос о происхождении жизни принадлежит к числу сложнейших «загадок» природы и вместе с тем составляет одну из самых увлекательных страниц истории науки. Растения и животные существуют буквально во всех уголках земли. При ближайшем знакомстве с ними поражает величайшее разнообразие живых существ, обитающих в воде, воздухе, на суше и под землею.

Невольно возникает вопрос: откуда же и как произошла жизнь на земле? Пытливый ум человека искал ответа на этот вопрос еще в глубокой древности, но к его разрешению наука подошла лишь в последнее время—на грани XIX и XX веков.

Ученым прошлых веков долгое время не было известно, каким образом размножаются рыбы, лягушки, мыши, мухи, бабочки, дождевые черви. Поэтому казалось, например, загадочным сказочное возникновение жизни в иле реки после весеннего разлива рек. Это явление объясняли самозарождением сложных организмов непосредственно из веществ неживой природы.

После того, как астрономия и геология дали картину развития вселенной и нашей планеты, а эволюционная теория Чарльза Дарвина объяснила возникновение многообразия организмов путем исторического развития низших, простых форм в высшие, сложные формы, вопрос о происхождении жизни встал по-новому. Стало ясно, что жизнь на земле не могла существовать вечно, а появилась лишь при наступлении подходящих для этого условий в процессе постепенного остывания земного шара.

Очевидно, первые организмы должны были быть какими-то весьма простыми, зататочными формами жизни, от которых впоследствии постепенно возникло все разнообразие современных живых существ. Таким образом, вопрос сводился к выяснению условий появления первичных зачатков жизни на земле в ее отдаленном прошлом.

Начиная со второй половины XIX века появляется ряд «химических» гипотез (научных предположений) о происхождении жизни. Сторонники их считали, что в организмах действуют те же физические, химические и механические законы, что и в неживой природе, и выражали тем самым материалистические взгляды, направленные против идеалистических течений в биологии, так называемого витализма. Виталисты утверждали, что между живой и неживой материей существует непроходимая грань, что живая материя содержит в себе некую сверхъестественную «жизненную силу» и что поэтому ее может быть и речи о каком-либо превращении неживой материи в живую. Виталисты отставали теорию «вечности жизни». Материалисты того времени впадали в ошибку противоположного рода. Они не видели никакого различия между неорганической природой и организмами, кроме количественного изменения материи. Они не видели качественного своеобразия жизненных явлений. Такой механистический подход затруднял правильное разрешение вопроса о появлении жизни на земле.

Критически разобраться в этой борьбе и наметить верный путь исследования позволила созданная Марксом и Энгельсом диалектический материализм. Прекрасный знаток современного ему естествознания Фридрих Энгельс относился отрицательно по всем гипотезам вечности жизни, как совершенно ненаучным. Для разрешения вопроса о происхождении жизни необходимо было сначала выяснить состав живой материи—протоплазмы и определить основную сущность явлений жизни. В отличие от многих ученых, односторонне подходивших к определению сущности жизни Энгельс дал строго научное понятие жизни.

В своем замечательном труде «Диалектика природы» он подчеркивает, что обмен веществ белковых тел с окружающей природой есть самый существенный момент жизни. С прекращением этого обмена происходит распад белковых соединений и смерть протоплазмы. Питание, дыхание, выделения, размножение — это и есть конкретное выражение обмена веществ в организмах.

Современное исследование химического состава протоплазмы не открывает в ней ничего такого, чего не было бы в неживой природе. Протоплазма (живая материя) состоит из того же углерода, кислорода, водорода, азота, серы, фосфора, различных металлов. Но все эти элементы в живом теле образуют особые, свойственные только организмам химические соединения — белки, жиры, углеводы, получившие название органических веществ. Органические вещества находятся в сложном взаимодействии с другими соединениями.

Все эти составные части протоплазмы образуют не грубую смесь, а необычайно тонкое и изменчивое сочетание, которое до сих пор еще не удалось изучить до конца и тем более воспроизвести искусственным путем. Однако наука сделала достаточно для того, чтобы со значительной долей достоверности наметить, какие именно этапы прохождение органического вещества на пути к превращению в живую протоплазму в том отдаленном прошлом, когда на земле еще не было жизни.

Развитие химических наук позволило ученым в начале XIX века приступить к лабораторному приготовлению тех самых органических веществ, о которых виталисты говорили, что их образование может происходить в самом организме под действием сверхъестественной «жизненной силы». Так, в 1828 году немецкий ученый Велер приготовил химическим путем органическое вещество — мочевину. В дальнейшем «химики научились приготовлять углеводы и жиры. В 1895 году Эмиль Фишер получил простейшие белковые тела — полипептиды. В наше время советский ученый академик А. Н. Бах искусственно приготовил в своей лаборатории белковое вещество из смеси формалина и раствора пианистого калия. Эти успехи создали научно - обоснованную уверенность в том, что приготовление искусственным путем «живого белка» есть лишь вопрос времени.

Энгельс, опираясь на успехи современной ему химии, писал, что «...остается добиться еще только одного: объяснить возникновение жизни из неорганической природы. На современной ступени знания это означает попросту возможность изготовить белковые тела из неорганических веществ». («Диалектика природы»). Мы видим теперь, что современная наука находится в этом отношении на верном пути и достигла некоторых успехов. Советская власть создала благоприятные условия для всестороннего развития передовой науки, и наша отечественная химия внесла уже значительный вклад в изучение происхождения жизни.

В СССР химическую теорию происхождения жизни успешно разрабатывает сейчас проф. А. И. Опарин. Его выводы говорят о том, что первые простейшие организмы возникли из неживой материи не сразу, а в процессе ее развития на протяжении многих миллионов лет. В те отдаленные времена, когда наша планета постепенно остывала, а ее наружные слои превращались из жидкой раскаленной магмы в застывшие каменистые массы, наличие высокой температуры и отсутствие воды препятствовали существованию каких-либо организмов.

Жизнь на земле появилась только после возникновения первых теплых водоемов. Элементы воды—водород и кислород, существовавшие вначале раздельно, при остывании земли вступали в химическое взаимодействие и образовывали водяные пары, которые затем сгущались и собирались в водяных просторах. Воды заполнили впадины океанов, вышли на поверхности земли и образовали первые горячие океаны. Значительно раньше этого на земле наступили подходящие условия для химического преобразования неорганических веществ в органические, и начали возникать простейшие органические соединения — углеводороды. Они явились результатом взаимодействия перегретого водяного пара тогдашней атмосферы с тем называемыми карбидами, входившими в состав огнекаменной массы земли, прорывавшейся часто на поверхность. Дальнейшее окисление углеводородов за счет кислорода воды, а также соединение их с появившимися аммиаком привели к образованию целого ряда других органических веществ, имевших в своем составе, помимо углерода, также водород, кислород и азот. Эти органические вещества в растворенном виде присутствовали уже в горячей воде первичных океанов, и это создало предпосылки для дальнейшего их химического усложнения и превращения в белковые соединения, которые затем при особых условиях преобразовались в комочки более тонкой и сложной материи с качествами живой протоплазмы. Процессы возникновения и распада подобных комочков различного состава и строения происходили в воде непрерывно на протяжении многих тысячелетий. Так продолжалось до тех пор, пока естественный отбор наиболее устойчивых и приспособленных к дальнейшему существованию первичных живых химических систем не привел, наконец, к появлению первобытных организмов. Эти последние, понятно, были гораздо проще, чем известные в наше время микробы и только при дальнейшем длительном развитии они стали усложняться.

Итак, жизнь возникла в виде простейших организмов, которые в процессе дальнейшего развития, как это показал Дарвин, дали огромное разнообразие живых существ от самых простых до самых сложных—от микробов до человека.

Могут спросить: если жизнь действительно есть результат химического процесса, то почему же до сих пор не удается создать этим же путем живое существо? В самом деле химики хотя и научились приготовлять простейшие белки, но эти белки не обнаруживают живых свойств. Причина кроется в недостаточности наших знаний в отношении точных условий, требующихся для каждого этапа химического усложнения и превращения неживых органических веществ в живую систему — протоплазму. Это очень хорошо понимали основоположники диалектического материализма Маркс и Энгельс. Так, Энгельс в своей «Диалектике природы» писал: «...лишь только будет точно известен состав белковых тел, химия сможет приступить к получению живого белка. Но требовать от химии, чтобы она дала в мгновение ока то, что самой природе... удалось сделать после миллионов лет — это значит требовать от нее чудес».

Для исчерпывающего разрешения этого вопроса потребуется дальнейший упорный труд ученых, который в конце концов приведет к замечательным результатам: человек, раскрыв тайну живого вещества, станет подлинным хозяином жизни на земле.

В. ГЕРАСИМОВ.

Ответ. редактор Н. ПОЗДНЯКОВА.

АДРЕС РЕДАКЦИИ: Рязань, ул. Радищева, дом № 24 ТЕЛЕФОНЫ: ответ. редактора — 89, зам. отв. редактора — 9—19, отв. секретаря — 34, отделов: партийной жизни и пропаганды марксизма - ленинизма, рабселькоров и писем — 4—51, промышленного и сельскохозяйственного — 4—64, бухгалтерии и отдела объявлений—6—05, выпускающего — 1—68.

НВ04587. Заказ № 5099 Тираж 36190 экз. Рязанская типография.

Пролетарии всех стран, соединяйтесь!

СТАЛИНСКОЕ ЗНАМЯ

Орган Рязанского Обкома и Горкома ВКП(б), Областного и Городского Советов депутатов трудящихся

№ 235 (7940) | Среда, 29 ноября 1944 г. | ЦЕНА 20 КОП.

Чутко относиться к бытовым нуждам трудящихся

Советский народ в Отечественной войне совершил великий подвиг. Наш народ одержал победу в единоборстве с гитлеровской Германией, наша страна успешно завершает Великую Отечественную войну.

Блестящих побед в войне с гитлеровской Германией Советский Союз добился потому, что Красная Армия и весь народ с полным сознанием своего долга перед Родиной, не щадя ни сил, ни жизни, боролись и борются за свое правое дело. Ради победы советские люди идут на любые жертвы, ибо они знают, что только победа над врагом обеспечит свободу и счастье им и их детям.

«Советские люди отказывали себе во многом необходимом, шли сознательно на серьезные материальные лишения, чтобы больше дать фронту. Беспримерные трудности нынешней войны не сломили, а еще более закалили железную волю и мужественный дух советского народа. Наш народ по праву стяжал себе славу героического народа» (И. Сталин).

Советский человек — это звучит гордо. Это человек-герой, это человек-победитель. И наша родная советская власть, наша родная большевистская партия, лично товарищ Сталин все внимание, всю заботу уделяют людям, которые на своих плечах вынесли все тяготы войны. Забота о людях — самом дорогом и ценном капитале—всегда стояла и стоит в центре внимания советского государства и большевистской партии.

Несмотря на громадные трудности, вызванные тяжелой войной, у нас в стране, благодаря заботам партии и правительства, население бесперебойно снабжается продовольствием. Наше государство неустанно заботится о семьях фронтовиков, матерях и детях, инвалидах Отечественной войны, молодежи. В годы войны открыты десятки тысяч новых столовых, детяслей, площадок, созданы все условия для учебы нашей молодежи. И теперь, когда наша страна полностью освобождена от врага, когда полным ходом идет восстановление разрушенного хозяйства, открываются еще более благоприятные перспективы для улучшения материально - бытового положения трудящихся.

Можно привести сколько угодно ярких примеров подлинно большевистской заботы о людях. Только за девять месяцев этого года семьям военнослужащих было выдано по области 15.240 пудов хлеба, 40.920 пудов картофеля, 6.600 пудов овощей, 3.340 голов разного скота, отремонтировано много квартир, подвезено дров, выдано обуви, одежды и т. д. В колхозе «Маяк Ильича», Захаровского района, за годы войны полностью ликвидирована бескоровность, 20 колхозницам сельхозартель помогла приобрести коров. В любом селе, городе, рабочем поселке можно найти десятки и сотни таких примеров.

Было бы, однако, неправильно закрывать глаза на большие недостатки, которые имеются в работе партийных и советских организаций в этой области. Еще не везде и не все советские, партийные, хозяйственные, профсоюзные руководители проявляют настоящую, большевистскую заботу о бытовых нуждах трудящихся. Еще нередко встречаются факты нечуткого, а иногда и возмутительного, казенно - бюрократического отношения к людям, к их бытовым запросам.

В Солотче, например, не работает баня, и люди вынуждены ездить мыться в Рязань. Чего же нехватает в Солотче, чтобы пустить баню? Лес рядом, воды хоть отбавляй. Нехватает чуткого отношения к бытовым нуждам трудящихся у солотчинских руководителей. А ведь сколько, вероятно, речей произнесено работниками райкома партии и райисполкома о чутком и заботливом отношении к нуждам трудящихся! А вот баню не могут никак построить. Грош цена после этого всем речам солотчинских начальников о заботе и чуткости.

Встречаются факты возмутительного отношения к людям некоторых, с позволения сказать, руководителей. Учительница Горбуновской школы Сасовского района К. Постникова приехала в декретный отпуск к матери в колхоз «Красная звезда». Когда наступило время родов, она попросила лошадь у председателя колхоза Зенина, чтобы доехать до родильного дома. Но бюрократ Зенин лошадь не дал. Спрашивается, где совесть и достоинство человека у этого чиновника, издевающегося над советской матерью и женой фронтовика? И он еще считается руководителем колхоза. Надо таких чиновников строго наказывать, гнать с работы.

Больше месяца обивает пороги Сасовского райисполкома инвалид Отечественной войны П. Г. Коновалов с просьбой отоварить ему обеденную карточку сухим пайком, так как ему по болезни трудно ходить в столовую. Был он у заведующего райторготделом т. Владимирова, у председателя райисполкома т. Бабаева, но толку не добился. Видите ли, для т. Бабаева низко заниматься такими «мелочами». Сам т. Бабаев бюрократически относится к бытовым нуждам трудящихся и, как видно, аппарат райисполкома воспитывает в том же духе.

Рязанский горисполком также пока плохо борется за улучшение работы столовых, бани, магазинов, парикмахерских. Еще не изжиты факты бюрократического отношения к трудящимся в горжилуправлении (заведующий т. Архипов).

Большевистская партия всегда беспощадно боролась против бюрократизма и волокиты, оценивая их как пережитки старого, капиталистического строя. Нельзя терпеть того, чтобы по самоволию некоторых руководящих работников, превратившихся в вельмож, оскорблялось достоинство и высокая честь советского человека, гражданина великого Советского Союза. Нельзя терпеть, чтобы наши партийные и советские руководители проходили мимо фактов бюрократизма и волокиты, мимо фактов нечуткого отношения к бытовым нуждам трудящихся. Надо смело вытаскивать на свет божий и наказывать чиновников, засидевшихся в канцеляриях и за бумажкой переставших видеть живых людей.

Для советского государства, для большевистской партии нет ничего дороже человека. Партия и правительство требуют от всех руководителей, больших и малых, чуткого, внимательного отношения к людям. Заботиться о бытовых нуждах советских людей, чутко прислушиваться к голосу масс, которые на своих плечах вынесли все невзгоды войны и прославили себя подвигами в бою и труде, — высокий долг и честь каждого руководителя, кровное дело всех партийных, советских, профсоюзных организаций.

Для победы над врагом



Колхоз «Большевик», Сараевского района, успешно закончил сельскохозяйственный год. Своевременно поднята зябь, подготовлены животноводческие постройки к зиме. Колхозники рассчитались с государством по поставкам хлеба, картофеля и овощей. 9.500 пудов хлеба и 8.000 пудов картофеля артель сдала сверх плана в фонд Красной Армии. Теперь в колхозе началась подготовка к весеннему севу.

На снимке: председатель колхоза **А. Г. Муромский.**

Фото **В. Саввова.**

В фонд Красной Армии

Досрочно рассчитался с государством по хлебопоставкам колхоз «Ударник ОСО», Пронского района. Призыв товарища Сталина — усилить помощь фронту — нашел в артели живейший отклик. Колхозники решили сдать сверх плана в фонд Красной Армии 2.500 пудов хлеба и немедленно приступили к его вывозке на заготпункт.

* * *

Члены сельхозартели «Красный Октябрь», Пителинского района, сдают картофель в фонд победы из личных запасов. 60-летняя колхозница Е. Т. Филина внесла 30 пудов. Отец двух фронтовиков С. П. Ромашин в фонд Красной Армии из личных запасов внес 24 пуда картофеля. По 24 пуда сдали А. Ромашин, М. Клюкина и другие. Всего колхозники внесли для Красной Армии более 1.200 пудов картофеля.

* * *

За один день члены артели «13 лет Октября», Ряжского района, сдали из личных запасов в фонд победы 30 пудов хлеба и 150 пудов картофеля. Первым внес 18 пудов картофеля В. Жихарев. В. Н. Евдокимов сдал 15 пудов, колхозница М. Харламова — 12 пудов.

Сдают зерно и картофель из личных запасов и члены колхоза «Зеленый». За день от них поступило 15 пудов хлеба и 134 пуда картофеля.

Подготовка к весеннему севу в полном разгаре

Колхозники колхоза имени Молотова, Мервинского района, сняли в этом году неплохой урожай. Озимой ржи собрано по 14 центнеров с гектара, озимой пшеницы—12,5, проса—17, вики на зерно —12,7 центнера с гектара. Получен высокий урожай овощей.

Сейчас в колхозе широко развернулась подготовка к весеннему севу. Кузнец А. Т. Сергеев производит ремонт сельхозинвентаря. Шорник В. И. Аксенов готовит пахотные хомуты. Под руководством И. Я. Пирожковой отсортировано и оттриеровано 235 центнеров семян. Семена отправлены на анализ в лабораторию.

Все бригады приступили к вывозке навоза, вывезено его 300 тонн.

Больше дать хлеба стране и фронту— патриотический долг колхозной деревни

(Беседа с секретарем Сапожковского райкома ВКП(б) тов. Гуровым)

Доклад товарища Сталина о 27 годовщине Великой Октябрьской социалистической революции вызвал в колхозной деревне небывалый патриотический под'ем. Колхозники знают, что Красная Армия не может воевать и побеждать без хлеба, без продовольствия. Поэтому они усиливают помощь фронту. Большинство колхозов досрочно рассчиталось с государством и сдает хлеб в фонд победы.

С большим патриотическим под'емом проходит сдача сверхпланового хлеба в колхозе имени 1 мая. Колхозники ежедневно за 25 километров вывозят на заготовительные пункты по 30 центнеров зерна. Они сдали в фонд победы 660 центнеров ржи, пшеницы и других зерновых культур.

Активно сдают хлеб и картофель в фонд победы над врагом колхозники из личных запасов. В Коровкинском сельсовете от колхозников поступило более 50 центнеров зерна, в Попово-Лосинском сельсовете — 150 центнеров.

Пример в этом деле показывают сельские активисты. Председатель колхоза «Путь большевика» т. Ларионов сдал в фонд Красной Армии из личных запасов два центнера хлеба, председатель колхоза «Веселый» т. Карабаев внес два с половиной центнера.

Откликнулись на призыв пирожковцев трактористы Березниковской и Сапожковской МТС. Первым два центнера хлеба в фонд победы внес бригадир тракторной бригады Березниковской МТС тов. Кунцев. Всего от бригадиров и трактористов МТС района поступило около 10 тонн хлеба.

Колхозники с каждым днем усиливают сдачу хлеба и картофеля из личных запасов. За последние дни поступило в фонд Красной Армии 1.500 центнеров картофеля и 300 центнеров зерна.

Тем не менее нам предстоит много поработать. Район не выполнил своего обязательства по досрочной и сверхплановой сдаче хлеба государству. 28 колхозов находятся в долгу перед страной и фронтом.

За последнее время у некоторой части председателей колхозов и сельсоветов, отдельных работников районных организаций появились вредные тенденции свертывания хлебозаготовок, а райком ВКП(б) своевременно не дал отпора этим антигосударственным настроениям.

Председатель колхоза «Красный луч» Машковский до сих пор не сдал государству около 500 центнеров хлеба, с 10 ноября прекратил вывозку зерна. Об'яснял он это по-разному: то холодновато, то дорога плоховата. А потом выяснилось, что Машковский просто саботирует хлебопоставки.

Или вот другой факт. Колхоз имени 8 марта должен государству 220 центнеров зерна. В то же время в колхозе несколько дней не производилась молотьба, а 15 ноября совсем прекратилась вывозка хлеба на заготпункт.

Ошибки, допущенные нами в руководстве заготовками хлеба и других культур, мы стараемся быстрее исправить. К людям, тормозящим хлебопоставки, принимаются самые строгие меры.

Не выполнить план хлебопоставок — это значит совершить преступление перед страной. Мы прилагаем все силы, чтобы по примеру передовых колхозов организовать усиленную сдачу хлеба и в ближайшие дни завершить годовой план хлебопоставок.

Колхозная деревня отдает все силы для победы над врагом

С глубоким вниманием слушали мы исторический доклад товарища Сталина о 27-й годовщине Великой Октябрьской социалистической революции. Доклад вождя заставил нас, тружеников колхозной деревни, спросить себя: «Все ли мы сделали для фронта, для победы?»

Колхозники нашей артели всеми силами содействуют родной Красной Армии в разгроме врага. Они работают в поле и на животноводческих фермах не покладая рук.

Из года в год мы убираем высокий урожай. Из года в год увеличивается поголовье скота на фермах, повышается его продуктивность. Это позволяет нам давать фронту много хлеба и других сельскохозяйственных продуктов.

В 1943 году мы досрочно рассчитались с государством по хлебопоставкам и сдали в фонд обороны 1.650 пудов хлеба и много картофеля. В этом году мы дали государству хлеба и картофеля еще больше. В ответ на доклад вождя сдали в фонд победы 4.200 пудов зерна и 3.600 пудов картофеля.

Доклад и приказ товарища Сталина вызвали у колхозников горячее стремление пополнить продовольственный фонд Красной Армии взносами хлеба и картофеля из личных запасов.

За несколько дней поступило более 450 пудов зерна и значительное количество картофеля и овощей.

Лучше стали работать колхозники, особенно женщины. Жена фронтовика Е. Корнеева, которая считалась отличным пахарем, теперь ежедневно перевыполняет нормы выработки. Так же работают И. Козлова, Ф. Стреликова, А. Калмыкова и многие другие.

Кузнец Иван Яковлевич Заверьялов много прожил, много сделал полезного за свою жизнь. А вместо заслуженного отдыха он каждый день в кузнице готовит к севу инвентарь.

Тринадцать лет работает конюхом Ермолай Никитович Клоков. Восьмой год любовно ухаживает за лошадьми тов. Козлов. Они всегда отличались честным отношением к делу, а сейчас работают еще лучше.

С. ШАДРИН,
председатель колхоза «Красное».
Можарский район.

Что тормозит хлебопоставки

Около двух лет Кузнецов работает председателем артели «Парижская коммуна», Богдановского сельсовета. За время его руководства артельное хозяйство заметно пришло в упадок. Не организовал Кузнецов колхозников и на быстрейшее завершение сельскохозяйственных работ текущего года. Очень редко можно видеть его в правлении колхоза, среди колхозников.

С начала уборки и до сих пор Кузнецов сознательно не обращает внимания на то, что колхоз не выполняет свои обязательства перед государством, что хлеб разворовывается.

Даже теперь, когда в колхозной деревне народ все силы напрягает, чтобы дать фронту и стране как можно больше хлеба и других сельскохозяйственных продуктов, приблизить день окончательного разгрома врага, — в колхозе «Парижская коммуна» попрежнему тихо, спокойно. Кузнецов не только не думает о сверхплановой сдаче хлеба, но и не хочет вывозить по обязательству 220 центнеров зерна.

Колхозники возмущаются, что председатель артели с 27 октября прекратил сдачу зерна государству, а районные партийные и советские организации не принимают мер к саботажнику.

Н. РОМАШКИН.
Старожиловский район.

В ответ на призыв магнитогорских и кузнецких металлургов

Успехи молодежных бригад

Когда на заводе проходил митинг, посвященный докладу товарища Сталина, бригадир молодых формовщиков комсомолец Павел Васин заявил:

— Наша бригада всегда успешно справлялась с производственным заданием. Но товарищ Сталин зовет советских людей вперед, к новым победам в труде. Поэтому мы должны увеличить выработку. Обязуюсь с бригадой давать не менее полторы нормы в смену.

Слова его не разошлись с делом. Павел и его товарищи Хомутский и Кочеткова ежедневно дают на формовке 170 процентов нормы.

— Вся страна отвечает на доклад товарища Сталина новым трудовым под'емом. Мы пойдем вместе с передовиками, — решили члены комсомольской бригады Васи Федосова.

По техническим причинам бригада не работала первую декаду месяца. Но ребята твердо решили выполнить свое обещание. Только с 14 ноября они приступили к работе и 25 уже закончили месячный план. Комсомольцы Гусева и Монакин выполняли в день по три нормы.

Упорно трудится бригада молодых токарей комсомолки Воробьевой. На механической обработке деталей девушки выполняют по 120—130 процентов нормы. Недавно в бригаду пришла работать Ирина Соболева. Ее специальность —стержневщица. За два месяца Ирина освоила работу токаря, и теперь показатели ее не хуже других.

— Наш труд похвалил товарищ Сталин. Ответим на это вождю усилением помощи фронту, — таково решение молодых токарей - ремонтников бригады Самсонова. Они выполняют по две нормы в день, а сам бригадир дает по 230—250 процентов.

Чтобы лучше освоить свою специальность, четко и бесперебойно работать, молодые рабочие учатся, повышают свои знания.

Крепко держат свое слово молодые рабочие завода.

200 тысяч штук кирпича сверх плана

Широко развернулось социалистическое соревнование за досрочное выполнение годового плана среди рабочих промышленности строительных материалов.

Коллектив Ново - Деревенского кирпичного завода 21 ноября закончил план четвертого квартала и дал сверх плана 150 тысяч штук тугоплавкого кирпича.

Закончил программу четвертого квартала и Тумский кирпичный завод. Он дал сверх плана 50 тысяч штук строительного кирпича. Мамоновский лесозавод 23 ноября закончил годовой план по выпуску валовой продукции.

Д. МИНАЕВ.

Комсомольцы— передовики производства

Молодые рабочие вагоноремонтного пункта станции Ряжск перевыполнили свое предоктябрьское обязательство. 35 комсомольцев из 47 завоевали звание стахановцев производства.

Комсомолка Декина работала слесарем и сверловщиком, сейчас овладела токарным делом и на сложных операциях выполняет по полторы—две нормы. Комсомолец Корчагин в течение месяца овладел профессией строгальщика, теперь успешно справляется с любым заданием.

Комсомольцы и молодежь вагоно-ремонтного пункта обязались повысить производительность труда на 20 процентов, изготовить своими силами 100 буксовых крышек, 200 килограммов гвоздей, 100 килограммов болтов и гаек. Обязательство свое они успешно выполняют.

Памяти С. М. Кирова

Выставка в ленинградском музее

ЛЕНИНГРАД, 27 ноября. (ТАСС). В музее имени С. М. Кирова открылась выставка, посвященная его жизни и деятельности. В первых отделах собрано много документов и различных материалов о детстве и юности товарища Кирова, его деятельности на Северном Кавказе, руководстве героической обороной Астрахани, работе в Баку.

В зале, посвященном деятельности Сергея Мироновича в Ленинграде, среди других документов в витринах лежат партийный билет С. М. Кирова, билет члена Центрального Комитета ВКП(б), мандат № 1—члена партийного комитета завода «Красный путиловец».

«Наши ленинградские рабочие и работницы были и будут на передовых позициях мирной социалистической стройки и, если нужно будет, по приказу партии и советской власти займут передовые и ответственные позиции в вооруженной защите нашего великого Советского Союза». — Этими словами открывается раздел выставки «Киров с нами». Здесь собраны материалы об организации народного ополчения в Ленинграде, о вооруженных отрядах Кировского района, самоотверженно защищавших родной город от врага, переписка трудящихся Кировского завода с фронтовиками, фотоснимки крейсера «Киров», фотодокументы о самоотверженной работе для фронта трудящихся заводов, носящих имя Кирова, и т. д.

Выставку завершает высказывание товарища Жданова — «Дело, за которое боролся Киров, в твердых руках нашего героического многомиллионного народа и великого Сталина».

Доклады, беседы, консультации

Областная библиотека имени Горького развернула подготовку к кировским дням. Открыта выставка, отображающая жизненный путь и революционную деятельность Сергея Мироновича Кирова. Для читателей и беседчиков составлен список рекомендательной литературы.

* * *

К 10-летию со дня злодейского убийства С. М. Кирова парткабинет горкома партии организует выставку, посвященную его революционной деятельности. Для беседчиков и агитаторов города организована индивидуальная консультация.

* * *

В школах, колхозах и учреждениях Рыбновского района агитаторы проводят читки и беседы о жизни и революционной деятельности С. М. Кирова. Во многих школах и колхозах района организуются выставки, выходят специальные номера стенных газет.

От Советского Информбюро

Оперативная сводка за 28 ноября

В течение 28 ноября на территории Чехословакии наши войска с боями заняли более 60 населенных пунктов, в том числе СВИДНИЧКА, ВЫШНИЙ СВИДНИК, СТРОЧИН, СТРОПКОВ, БРУСНИЦА, ПЕТРОВЦЕ, КОШАРОВЦЕ, ЖАЛОБИН, СТРАЖСКЕ, БАНОВЦЕ, ЛОЖИН, МАЛЧИЦЕ, СОМОТОР, СТРЕДА НА БОДРОГЕ, МАЛЫЙ и ВЕЛИКИЙ КЕВЕЖД и железнодорожные станции СТРАЖСКЕ, БАНОВЦЕ, СОМОТОР.

На территории Венгрии, севернее города НЬИРЕДЬХАЗА, наши войска, форсировав реку ТИССА, с боями заняли населенные пункты ЗЕМПЛЕНАГАРД, ОРХЕДЬ, ДАМОЦ, ЛАЦА, КИШ РОЗВАДЬ, НАДЬ РОЗВАДЬ, РИЧЕ, ЦИГАНД, ПАЦИН, ЛУКА, КАРАД, ВИШ, ЗАЛКОД, КЕНИЕЗЛЕ.

На других участках фронта — поиски разведчиков и в ряде пунктов шли бои местного значения.

За 27 ноября наши войска подбили и уничтожили 32 немецких танка.

* * *

В Чехословакии наши войска, действующие в трудных условиях горнолесистой местности, сломили упорное сопротивление немцев и овладели узлами шоссейных дорог Вышний Свидник и Стропков. В бою за эти пункты уничтожено более 400 гитлеровцев и взято 150 пленных. К западу от города Ужгород наши части, продвигаясь по залитой водой местности, выбили противника из ряда сильно укрепленных опорных пунктов. Советские бойцы прижали к реке Бодрог батальон немецкой пехоты. В результате ожесточенного боя гитлеровцы были разгромлены.

* * *

На территории Венгрии, севернее города Ньиредьхаза, наши войска переправились через реку Тиссу. Непрерывные дожди превратили болотистые берега этой реки в трудно преодолимое препятствие. Советские части, с боями продвигаясь вперед, овладели рядом населенных пунктов. Особенно упорные бои происходили за шоссейные дороги. Занято село Пацин—узел шоссейных дорог на границе Венгрии и Чехословакии. Взято в плен 600 немецких и венгерских солдат и офицеров. Захвачено у немцев несколько орудий, большой обоз и два склада с боеприпасами.

* * *

Западнее города Нелгава (Митава) наши разведывательные отряды рано утром атаковали противника. Советские бойцы ворвались в расположение немцев и захватили их позиции. Противник пытался восстановить положение и в течение дня предпринял десять контратак. Наши подразделения артиллерийским и ружейно-пулеметным огнем отразили вражеские контратаки. Уничтожено до 100 гитлеровцев. Захвачено 6 минометов и другие трофеи.

* * *

В Восточной Пруссии противник после сильной артиллерийской подготовки перешел в атаку. На узком участке немцы бросили в бой три полка пехоты, усиленные танками и самоходными орудиями. Вначале отдельным группам вражеских солдат удалось проникнуть в траншеи нашего передового охранения. Однако контрударом советские бойцы отбросили противника на исходный рубеж. Все дальнейшие атаки гитлеровцев также закончились неудачей. Противник, всюду встречая плотную стену артиллерийско-минометного и ружейно-пулеметного огня, неизменно откатывался назад. На поле боя осталось много убитых и раненых немецких солдат и офицеров. Наши артиллеристы и бронебойщики сожгли и подбили 15 танков и самоходных орудий противника.

* * *

Людские резервы Германии на исходе. Стремясь восполнить огромные потери немецкой армии и заштопать образовавшиеся прорехи на различных участках фронта, гитлеровцы ликвидируют некоторые специальные военные школы, авиационные, зенитные и морские части, а их личный состав переводят в пехоту. Пленный солдат 5 роты 380 полка 215 немецкой пехотной дивизии Вальтер Шола рассказал: «Я старый матрос. Несколько лет назад окончил школу подводников. В сентябре этого года окончил также школу зенитчиков подводного флота. Выпускники этой школы были откомандированы в Эйнген на Дунае. На сборном пункте скопилось более 5 тысяч моряков из расформированных экипажей и команд надводных кораблей и подводных лодок. Здесь у всех отобрали морскую форму, а взамен выдали обмундирование пехотинцев. В Эйнгене формировались маршевые батальоны для отправки на фронт. Меня в составе команды в 600 человек направили в Данциг, а оттуда в Либаву в 215 пехотную дивизию».

Пленный ефрейтор 1 роты 24 немецкого саперного батальона Карл Шварц заявил: «Я четыре года прослужил в морском флоте, в береговой артиллерии. Еще совсем недавно учился на курсах командиров орудий. Неожиданно курсы закрыли, а нас направили на фронт».

Пленный фельдфебель 7 роты 4 немецкого пехотного полка Август Гекке сообщил: «В Реппене закрыта 3-я школа воздушных стрелков, в Торпе закрыта 1-я школа воздушных стрелков и школа летчиков-наблюдателей. Все курсанты были направлены в пехотные части».

Показания военнопленных подтверждаются документами. Наши бойцы захватили приказ командира 32 немецкой пехотной дивизии, в котором говорится: «Пополнение, полученное в последние дни подразделениями дивизии, имеет крайне недостаточную пехотную подготовку. Эти солдаты присланы из авиационных школ. Необходимо всеми средствами довести до сведения солдат, чтобы они с самого начала не относились свысока к новым пехотинцам».

Гитлеровцы действуют по методу героя крыловской басни — Тришки. Латая свой кафтан, Тришка отрезал от него фалды и полы и наставил рукава. Немецкое командование поступает точно так же. Чтобы наскрести пополнение для своих потрепанных дивизий, оно закрывает военные школы, расформировывает команды военных кораблей, воздушные эскадры, а личный состав этих частей и школ направляет в пехоту. Однако эти отчаянные меры не спасут немецкую армию от полного разгрома. Гитлеровский «кафтан» трещит и расползается по всем швам.

О злодеяниях немецко-фашистских захватчиков в Эстонской Советской Социалистической Республике

(Из сообщения Чрезвычайной Государственной Комиссии по установлению и расследованию злодеяний немецко-фашистских захватчиков и их сообщников)

С первых дней оккупации Эстонской Советской Социалистической Республики немцы и их сообщники упразднили государственную самостоятельность эстонского народа, начали вводить «новый порядок», искоренять культуру, искусство и науку, истреблять и угонять на каторжный труд в Германию мирное население, опустошать и грабить города, деревни и хутора.

* * *

Пытаясь превратить Советскую Эстонию в немецкую колонию, гитлеровцы полностью ликвидировали ее самостоятельность и независимость, лишили эстонский народ всех политических и экономических прав.

17 июля 1941 года Гитлер своим декретом передал законодательную власть на территории Эстонии рейхсминистру Розенбергу. В Эстонии был введен произвол, стал свирепствовать террор над мирным населением. Эстонский народ полностью лишили каких бы то ни было политических прав. По закону, изданному 17 февраля 1942 года специально для лиц, не принадлежащих к немецкой национальности, установлена смертная казнь за малейшие выступления против германизации и за всякие насильственные действия против лиц немецкой национальности. Для рабочих и служащих эстонцев оккупанты ввели телесное наказание палками по обнаженному телу.

По указанию Розенберга были созданы «чрезвычайные суды». Они всегда выносили только смертные приговоры и конфисковали имущество. Кроме этих «судов», смертные приговоры выносила также немецкая политическая полиция.

Чтобы добиться более эффективной эксплоатации и закабаления эстонского народа, оккупанты создали так называемое «эстонское самоуправление» во главе с изменником Родины Мяэ. Ему разрешалось издавать постановления и инструкции к ним. Но это было уловкой, нужной фашистам для обмана народа. Фактически же все постановления исходили от немецких властей. Немецкий язык был установлен государственным языком Эстонии.

Фашистский генеральный комиссар Лицман, выполняя указания свыше, создавал видимость самостоятельности эстонского народа и его государства. На деле же в своих выступлениях он открыто говорил, что «самостоятельное эстонское государство» никогда больше не будет существовать. В ряде документов гитлеровские захватчики подчеркивали свое стремление утвердить немецкое господство на Балтийском море.

* * *

Превратив Эстонию в колонию Германии, фашистские поработители не могли оставить эстонскому народу и его культуру.

В первую очередь оккупанты приступили к чистке библиотек. На площадях эстонских городов запылали костры, превращая в пепел сокровища эстонского национального творчества и лучшие произведения литературы народов Европы. Писателям и поэтам, оказавшимся в фашистской неволе, не разрешали печатать свои произведения. Многих из них фашисты заключили в концлагери и зверски замучили в тюрьмах. Такая же судьба постигла талантливых художников, артистов и ученых, не пожелавших работать на немцев. Гитлеровцы вывезли в Германию более 10 тысяч произведений искусств. Они сожгли национальный музей Эстонии, находившийся около Тарту, разграбили и частично разрушили Тартуский университет, имеющий более чем 300-летнее славное прошлое. В театре немцы разрешали ставить оперы и оперетты лишь на немецком языке. Перед отступлением они подожгли в ряде городов театры и разрушили исторические памятники архитектуры.

* * *

В последний довоенный год в Эстонии бурно развивалась промышленность. Громадное народно-хозяйственное значение имела сланцевая промышленность. Немецкие варвары почти полностью уничтожили предприятия этой промышленности. Они разрушили также машиностроительный и металлообрабатывающий заводы в Тарту, литейный завод в Нарве, моторостроительный завод в Пярну и другие. Фашисты превратили в развалины хлопчатобумажную Нарвскую фабрику «Кренгольмская мануфактура». Это был гигант текстильной промышленности. Еще до первой мировой войны он имел около полмиллиона веретен. Немцы полностью разрушили и другие текстильные предприятия Нарвы.

В городах Эстонии немецко-фашистские захватчики сожгли и разрушили 9.200 домов. Особенно большие разрушения были произведены в Нарве. Из 3.500 домов здесь осталось только 114 и те требуют значительного ремонта. В Таллине немцы разрушили 1.885 домов. Немецко-фашистские захватчики намеревались превратить столицу Эстонии в груду развалин. После освобождения Таллина было обнаружено 75 заминированных мест и извлечено свыше 100 тонн взрывчатых веществ и фугасов. Большой ущерб гитлеровцы причинили и коммунальным предприятиям городов.

Цветущую Эстонию гитлеровцы превратили в рассадник инфекционных заболеваний. Среди населения в небывалых размерах распространялись сыпной тиф, дизентерия, дифтерит и другие заболевания. Оккупационные власти не оказывали медицинской помощи населению, нарушали самые элементарные требования по водоохране. Здания лечебно-профилактических учреждений немецко-фашистские захватчики приспособили под склады и солдатские казармы или сожгли и разрушили.

* * *

Немецкие захватчики безудержно грабили сельское население Эстонии. Землю, переданную советской властью в 1940 году крестьянам-беднякам, общей площадью в 404 тысячи га, немцы отобрали. Они заставили крестьян выплачивать не только старые земельные долги, но и погашать те ссуды, которые им были выданы советской властью.

В результате хищнического хозяйничания немцев и бешеной эксплоатации ими эстонского крестьянства, площадь под посевами зерновых в 1944 году по сравнению с 1941 годом сократилась на 35 процентов, посевы картофеля уменьшились за это же время на 31 процент, льна — на 64 процента. За годы немецкой оккупации уничтожено 35 тысяч га леса.

Немцы отобрали у крестьян и угнали в Германию 107 тысяч лошадей, 31 тысячу коров, 214 тысяч свиней, 790 тысяч голов домашней птицы, разграбили около 50 тысяч пчелосемей. При советской власти в Эстонии было организовано 25 МТС с общим парком в 350 гусеничных тракторов. Немцы разрушили и разграбили эти станции, отобрали также лично принадлежавшие крестьянству сельскохозяйственные машины и орудия.

* * *

Немецко-фашистские захватчики покрыли захваченную ими территорию Эстонии густой сетью концентрационных лагерей, тюрем и гестаповских застенков и беспощадно уничтожали мирных граждан и военнопленных.

Заключенным советским гражданам в лагерях присваивали номера и лишали фамилий, избивали нагайками, железными палками, использовали на непосильной работе по 16—18 часов в день. За невыполнение норм их лишали пищи, жестоко избивали и расстреливали. Чтобы скрыть следы своих злодеяний, немцы сжигали трупы убитых на кострах.

В 44 километрах юго-западнее Таллина, в дачном местечке Клога—Аэдлин, в сентябре 1943 года немецкие оккупанты создали концентрационный рабочий лагерь организации «Тодт». Независимо от пола и возраста заключенные подвергались каторжному режиму. Ежедневно в лагере производились публичные порки на специально оборудованном для этого станке. За малейшую провинность оставляли без пищи на двое суток, привязывали в сильные морозы на два—три часа к столбу. Издевательствами над заключенными занимались не только охранники-эсэсовцы, но администрация лагеря и немецкие врачи. Немецкий доктор Ботман систематически отравлял заболевших заключенных, впрыскивая под кожу яд. Санитар лагеря Гент топором зарубил 23 престарелых заключенных. Свидетель Ратпер И. М. показал: «В феврале 1944 года в лагере родилось двое детей, оба эти ребенка были живыми брошены в топку кочегарки и сожжены. Я сам видел, как сжигали детей».

19 сентября 1944 года немцы отобрали из заключенных 300 человек и заставили их носить дрова на лесную поляну, других 700 человек они заставили устраивать костры. Когда костры были готовы, немецкие палачи приступили к массовому расстрелу заключенных. В первую очередь расстреляли подносчиков дров и строителей костров, а затем остальных. Расстрелянных сжигали на кострах.

В июле 1942 года на станцию Расику гитлеровцы доставили 3 тысячи человек, затем автобусами перевезли их к холмам Калеви-Лийва и там расстреляли. В дальнейшем на протяжении 1943 и 1944 годов гитлеровцы привозили к этим холмам новые группы мирных граждан и расстреливали. Следствием установлено, что фашисты уничтожили здесь около 5 тысяч человек.

В городе Нарва в лагерях постоянно находились десятки тысяч людей. За три года гитлеровцы уничтожили здесь около 30 тысяч мирных граждан и советских военнопленных.

* * *

Чрезвычайная Государственная Комиссия за все злодеяния, разрушения культурных и материальных ценностей и грабежи считает ответственными гитлеровское правительство, немецкое военное командование, а также конкретных организаторов и исполнителей злодеяний: генерал-фельдмаршала фон Лесб, генерал-фельдмаршала фон Кюхлер, генерал-полковника Модель, генерал-полковника Линдеман, генерала пехоты Фриснер, генерал-полковника Шернер, немецкого генерального комиссара обергруппенфюрера Карла Лицман и других.

Все они должны понести и понесут суровое наказание за совершенные ими преступления. (ТАСС).



Колхоз «Победа», Вялсинского сельсовета, одним из первых в Сасовском районе рассчитался с государством по хлебопоставкам. 2.400 пудов зерна и 1.800 пудов картофеля колхоз сдал в фонд победы. Сейчас колхозники ремонтируют инвентарь, сортируют семена и заготовляют местные удобрения.

На снимке: председатель колхоза «Победа» **С. З. Доронин.**

Фото **В. Савнова.**

По городу и области

Летопись Рязанского края

Во второй половине этого года справочно-библиографический отдел областной библиотеки имени Горького возобновил работу по составлению картотеки «Летопись Рязанского края». Цель этой работы — составить указатель книг, брошюр, карт, планов, статей и заметок о Рязани и Рязанской области, характеризующих прошлое и настоящее г. Рязани и районов области.

Работники отдела обнаружили 100 статей, помещенных в журналах «Русский архив» и «Русское обозрение». В одном из журналов «Русский архив» опубликована интересная статья, рассказывающая о приезде Петра Первого в Раненбург к А. Меньшикову. В журнале «Русское обозрение» помещена статья Д. Языкова, в которой автор утверждает, что известный писатель Д. В. Григорович — автор повестей «Деревня» и «Антон Горемыка» — родился в Рязанской губернии и долгое время проживал в имении Дулебина, бывшего Зарайского уезда, Рязанской губернии.

В журнале «Русский архив» найден исторический очерк о селе Ухолово, ныне центре Ухоловского района.

Интересны материалы о событиях в Шацком уезде, последовавших за восстанием Степана Разина.

Я. А. Жуков 25 лет работает письмоносцем

По улицам поселка Александро-Невское торопливо шагает человек с почтовой сумкой через плечо. Он заходит в каждое учреждение и почти в каждый дом. Сумка его переполнена газетами, письмами и открытками из Норвегии, Польши, Югославии, Венгрии, Румынии, из различных уголков великого Советского Союза. Взрослые, школьники и даже малыши при встрече с ним тепло произносят:

— Дядя Яша, здравствуйте. Нет ли письма?

Дядя Яша отдает письмо или газету и спешит дальше. Свыше 25 лет Яков Андреевич Жуков бессменно работает письмоносцем Ново-Деревенского отделения связи. Он хорошо знает жителей поселка, любит свою специальность, гордится ею. Ни одно письмо не утеряно им, доставлена по назначению каждая газета. Трудящиеся поселка любят и уважают своего 60-летнего письмоносца.

Шесть лет спасского госсортучастка

Колхозники сельхозартели имени Куйбышева, Спасского района, отметили шестилетие со дня организации при колхозе госсортучастка. Зав. участком тов. Яхонтов при активном участии членов артели испытал более сотни сортов зерновых культур и лучшие из них отобрал для внедрения на поля близлежащих колхозов.

Работники участка внедряют в колхозах сорта озимых, которые в среднем за 6 лет дали урожай по 28 центнеров с гектара, овса — 26, гороха — 24 и проса — до 32 центнеров с гектара.

Высокий урожай капусты

В колхозе «Красная звезда», Шелуховского района, в текущем году было организовано звено по выращиванию высокого урожая капусты. Возглавила звено опытная колхозница А. П. Воробьева. С каждого гектара звено получило 430 центнеров капусты «Слава» при плановом задании 200.

Передовая бригада

Полеводческая бригада П. П. Гераськина из сельхозартели «Красная культура», Спасского района, собрала 29,3 центнера озимой пшеницы и 23 центнера ржи с гектара. Колхозники получили дополнительную оплату за высокий урожай.

Экономно расходовать электроэнергию

В обстановке военного времени распределение энергии и ее рациональное использование стало делом государственного значения.

Несмотря на трудности с электроэнергией, не все руководители предприятий и учреждений города борются за ее экономию. На Рязанском электроламповом заводе при проверке были обнаружены две электропечи, которыми отапливались кабинеты директора и главного инженера завода. В результате этого преступного отношения к использованию электроэнергии несколько тысяч киловатт-часов израсходованы нерационально.

Только на протяжении третьего квартала текущего года завод «Рязсельмаш» перерасходовал 129 тысяч киловатт-часов. Не экономит электроэнергию Рязанское железнодорожное депо. В депо систематически горят мощные лампы.

Недавно была проведена проверка использования энергии населением. Только на протяжении нескольких дней выявлено 50 случаев хищнического разбазаривания электроэнергии. Гражданин Пронин, проживающий по улице Маяковского, дом № 6, самовольно пользовался кипятильником и другими электроприборами. На Пронина электрохозяйство передало дело в следственные органы для привлечения его к ответственности. Гражданка Денисова, проживающая по улице Некрасова, дом № 17, включала плитку и долгое время расхищала электроэнергию. В том же доме, в квартире № 17, у гр. Занкиной обнаружена лампа мощностью в 200 ватт.

Сейчас, когда Родина напрягает все силы для скорейшего разгрома врага, когда ресурсы народного хозяйства должны быть использованы на усиление помощи фронту, необходимо особенно экономно расходовать электроэнергию.

Любое предприятие может и должно изыскать пути экономии электроэнергии. Повысив коэфициент мощности, резко сократив потери, ликвидировав непроизводительные расходы, можно достичь серьезных результатов. Надо привлечь всю общественность к борьбе с расточительством электроэнергии. Каждый рабочий, инженер, мастер могут на своем участке внести много ценного в этом направлении. Начальник цеха должен знать свой лимит и строго придерживаться его. Злостных нарушителей следует привлекать к суровой ответственности.

Не только на производстве можно и нужно экономить энергию. Очень часто в канцеляриях и конторах зря жгут свет. Много энергии расхищается при пользовании электроприборами — чайниками, плитками. Надо немедленно покончить с этим расточительством. Строго запрещено пользоваться какими-либо электрическими приборами.

Бережное расходование электроэнергии укрепляет мощь нашей Родины. Каждый сэкономленный киловатт-час в промышленности и в быту — это дополнительное вооружение, боеприпасы и снаряжение для Красной Армии.

А. АНДРЕЕВ,

председатель исполкома городского Совета депутатов трудящихся.

Так работают передовики

Председателя колхоза «Новый путь» И. В. Агафонова рано утром мы застали в шорной мастерской.

— Как у вас дело с ремонтом хомутов? — обратился он к шорнику тов. Филину.

— Через недельку будут готовы, — ответил тот.

В колхозе полным ходом идет подготовка к весне. Кузнец Т. А. Морозов заканчивает ремонт плугов, привел в порядок сеялку.

— Уголь есть? — спрашивает председатель кузнеца.

— Маловато, Иван Васильевич.

— Послать надо за углем.

И председатель записывает это себе для памяти в блокнот.

Затем мы зашли в склад, где идет триерование семян.

— Заканчиваем очистку, стараемся, — говорит колхозница А. И. Фатеева.

— А как с анализом?

— Отослали, Иван Васильевич, — отвечает кладовщик.

Вечером в правлении колхоза т. Агафонов давал бригадирам наряд на вывозку навоза.

— 600 тонн надо за зиму вывезти на поля, — рассказывал он. — К этой работе пора приступать теперь.

И председатель указывает, на какие поля и под какие культуры надо в первую очередь вывезти навоз.

Колхоз по хлебу с государством рассчитался, выполнил обязательства по сдаче хлеба и других продуктов в фонд Красной Армии, а теперь у колхозников одна забота: хорошо подготовиться к севу, чтобы в будущем году получить высокий урожай.

А в этом году колхозники собрали немало зерна и других культур — по 108 пудов с гектара озимой пшеницы, по 95 пудов проса, по 780 пудов картофеля.

И. БЫЧКОВ.
(Наш соб. корр.).

Рязанский район.

В ОБКОМЕ ВКП(б)

Обком ВКП(б) подвел итоги областного социалистического соревнования речников за октябрь.

Первое место в соревновании пристаней завоевала пристань Рязань (начальник т. Рахманов, секретарь партбюро т. Ракутин). Пристань перевыполнила план по отправлению грузов в тоннах и тонно-километрах. Задание по грузообороту выполнила на 205 процентов, все пароходы отправлены и проследовали по графику. За коллективом пристани Рязань оставлено переходящее Красное Знамя Обкома ВКП(б).

По судоремонтным мастерским, ремонтным пунктам и верфям первенство заняли Касимовские судоремонтные мастерские (директор т. Салазкин, секретарь парторганизации т. Чемалкин). План по валовой продукции выполнен на 111 процентов, сэкономлено 17,8 тонн топлива.

Переходящее Красное Знамя Обкома ВКП(б) оставлено за коллективом Касимовских мастерских.

По земмашинам первое место в соревновании заняла земмашина МОК-13 (командир т. Никишов, механик т. Беленков). Коллектив земмашины план по рабочему времени выполнил на 128,5 процента, по кубатуре вынутого грунта на 101,5 процента. Ему вручено переходящее Красное Знамя Обкома ВКП(б).

В соревновании самоходного флота первое место занял пароход «Красногвардеец» (капитан т. Тарасов, механик т. Колпиков). План рейдовых работ выполнен на 109,1 процента, 1,8 тонны сэкономлено топлива, судно содержится в технически исправном состоянии. Коллективу парохода «Красногвардеец» присужден переходящий красный вымпел, отобранный у коллектива парохода «Шторм».

За выполнение обязательств в областном социалистическом соревновании речников сохранено ранее присвоенное звание лучших Рязанской области за коллективами и стахановцами предприятий речного транспорта, перечисленными в постановлении Обкома ВКП(б) от 18 октября.

За высокие образцы работы и выполнение обязательств в областном соревновании речников присвоить:

звание **«Лучшего командира земмашины Рязанской области»** командиру земмашины МОК-13 Г. П. Никишову;

звание **«Лучший капитан парохода Рязанской области»** капитану парохода «Красногвардеец» М. П. Тарасову;

звание **«Лучший механик земмашины Рязанской области»** механику земмашины МОК-13 Г. П. Беленкову;

звание **«Лучший механик парохода Рязанской области»** механику парохода «Красногвардеец» М. А. Колпикову.

Финляндия возвращает скот, вывезенный с советской территории за время войны

ПЕТРОЗАВОДСК, 27 ноября. (ТАСС). На основании статьи 14 Соглашения о перемирии с Финляндией из Петрозаводска в город Энсо выехали представители Карело-Финской ССР для получения первой партии лошадей, которые будут переданы Наркомлесу и колхозам республики.

Отставка государственного секретаря США Корделла Хэлла

ВАШИНГТОН, 27 ноября. (ТАСС). На специальной пресс-конференции президент Рузвельт объявил об отставке Хэлла с поста государственного секретаря США, вызванной болезнью Хэлла. Рузвельт сообщил, что он с большим сожалением принял эту отставку.

Далее Рузвельт указал, что Хэлл будет сохранять тесный контакт с Белым Домом и будет советником президента по вопросам внешней политики.

НАЗНАЧЕНИЕ ЭДУАРДА СТЕТТИНИУСА ГОСУДАРСТВЕННЫМ СЕКРЕТАРЕМ США

ВАШИНГТОН, 27 ноября. (ТАСС). Президент Рузвельт назначил Эдуарда Стеттиниуса государственным секретарем США вместо Хэлла, ушедшего в отставку.

Военные действия в Западной Европе

ЛОНДОН, 28 ноября. (ТАСС). В сообщении штаба верховного командования экспедиционных сил союзников говорится:

В Германии союзные войска 27 ноября медленно продвигались в секторе Юлих Гюртген. В Косларе продолжались бои за каждый дом. Несколько южнее союзники продвинулись к окрестностям Альтдорфа. Союзные войска достигли предместий Лангервея и выбили врага с высоты вблизи этого пункта.

Во Франции союзники продвинулись на несколько миль в районе восточнее Меца. Союзные части достигли Тетерхена (примерно в 20 милях северо-восточнее Меца), вступили в Сент-Аво и заняли ряд небольших пунктов в этом районе.

Севернее Саарбурга союзники заняли Хункирх и Вольфскирхен. Они достигли Дурстеля.

Западнее Страсбурга союзные части очистили Муциг и продолжали наступление на восток через Мольсгейм на Эльзасской равнине.

В Вогезских горах союзники добились новых успехов, преодолев незначительное сопротивление противника. Продолжалось продвижение союзных войск северо-восточнее Бельфора.

Неприятельский выступ южнее канала Рона — Рейн ликвидирован. После ожесточенных боев занят город Даннемари и несколько расположенных по соседству с ним деревень. Уничтожено много неприятельских танков. Взята одна тысяча пленных.

К сведению депутатов Рязанского городского Совета депутатов трудящихся

Сегодня, в 19 часов, в помещении Дома Красной Армии созывается 16 очередная сессия Рязанского городского Совета депутатов трудящихся:

Повестка дня:

О работе предприятий общественного питания города.

Исполком городского Совета депутатов трудящихся.

Лекции, доклады

Сегодня, в 8 часов вечера, в парткабинете горкома партии для руководителей агитколлективов, докладчиков и агитаторов города состоится инструктивный доклад на тему: «День Сталинской Конституции — всенародный праздник».

Читает тов. Никулина.

* * *

Завтра, в 8 часов вечера, в парткабинете горкома партии—доклад на тему: «Германия в тисках между двумя фронтами».

Читает тов. Бровкин.

Ответ. редактор К. ПОЗДНЯКОВА.

ТРЕБУЮТСЯ:

На постоянную работу **экономисты, инспекторы по заготовкам и учету, бухгалтер-ревизор и шофер** облуполнаркомзагу. Обращаться: ул. Революции, д. 17 или по тел. 11—54.

Зам. гл. бухгалтера, старший бухгалтер, секретарь - машинистка. Плата по соглашению. Обращаться: Рязань, Н. Слободка, 18. Облконтора Главрыбсбыт.

Специалисты — мастера по размолу зерна на жерновах, бондари, плотники. Оплата труда по соглашению. Мастера будут обеспечены квартирой. Обращаться: Лебедянский райпищекомбинат.

Шофер на газогенераторную автомашину, **зав. товароматериальным складом, бухгалтер - ревизор и старшие бухгалтеры** в райконторы. Обращаться: 1-я Пролетарская ул., д. 11, Рязторгплодоовощтрест.

Начальник снабжения или коммерческий директор, торговый агент, продавец, счетные и бухгалтерские работники. Условия по соглашению. Обращаться: Рязань, Касимовка, 5, мясокомбинат.

УПРАВЛЕНИЮ НАЧАЛЬНИКА СТРОИТЕЛЬСТВА ДЛЯ РАБОТЫ В СТРОИТЕЛЬСТВЕ СРОЧНО ТРЕБУЮТСЯ:

1. **Инженер - строитель или механик на должность главного инженера, прорабы, десятники.**
2. **Начальник автогужтранспорта, шоферы, знакомые с машинами марки Шеврале, заведующие столярной мастерской, кузнец.**
3. **Рабочие разных специальностей: столяры, плотники, штукатуры, каменщики, маляры, кровельщики, возчики на волах и лошадях, грузчики, лесорубы и ученики разных специальностей.**
4. **Заведующие складом.**

Условия по соглашению. Обращаться по адресу: совхоз «Агроном», Рязанской области, Лебедянского района, УПС.

ТРЕБУЮТСЯ:

Ветврач, агроном, секретарь - машинистка сельхозгруппе продотдела ОПУ МВО при Рязанском облвоенкомате (ул. Фрунзе, 17, тел. 7—08).

Старший бухгалтер. Обеспечивается пайком и топливом. Обращаться: ул. Радищева, дом № 9, снаббаза строительства.

30 ноября 1944 года в 16 часов в Доме Красной Армии (ул. Подбельского, 8) **горисполком созывает совещание главных и старших бухгалтеров предприятий и организаций гор. Рязани по финансовому вопросу.**

Явка главных и старших бухгалтеров обязательна.

Гр. Казарина Вера Николаевна, проживающая в гор. Рязани, по ул. Ленина, дом № 41, **возбуждает ходатайство во 2-м участке нарсуда г. Рязани о расторжении брака с мужем Казариным Виктором Михайловичем,** проживающим там же.

ТРЕБУЮТСЯ:

Возчики ОРС'у загородного спиртзавода. Предоставляются общежитие и столовая. Обращаться ликеро-водочный завод, орс.

Бухгалтеры и инспекторы Рязанской горсберкассе 117. Обращаться: ул. Подбельского, дом № 18, с 9 до 18 часов ежедневно, кроме выходных.

АДРЕС РЕДАКЦИИ: Рязань, ул. Радищева, дом № 24 ТЕЛЕФОНЫ: ответ. редактора — 89, зам. отв. редактора — 9—19, отв. секретаря — 34, отделов: партийной жизни и пропаганды марксизма-ленинизма, рабселькоров и писем — 4—51, промышленного и сельскохозяйственного — 4—64, бухгалтерии и отдела объявлений—6—05, выпускающего — 1—68.

НБ04589. Заказ № 6019 Тираж 86100 экз. Рязанская типография.