XIII 37/263 7-IV №1-84(84) 803-13/44

Пролетарии всех стран, соединяйтесь!

СТАЛИНСКОЕ ЗНАМЯ

Орган Рязанского Обкома и Горкома ВКП(б), Областного и Городского Советов депутатов трудящихся

№ 1 (7962) | Понедельник, 1 января 1945 г. | ЦЕНА 20 КОП.

В НОВОМ ГОДУ—К НОВЫМ ПОБЕДАМ!

С гордостью оглядываемся мы на героический и победоносный путь, пройденный нашей страной в 1944 году. 1944 год по праву войдет в историю нашей Родины, как год выдающихся побед советского народа.

Советский народ - богатырь, ведомый партией Ленина — Сталина, не только выстоял под вражеским натиском огромной силы, но и сумел ответить на удары немецко-фашистских захватчиков ударами двойной, тройной сокрушительной мощи. Он вышел победителем из тяжелого единоборства с опаснейшим врагом, изгнав гитлеровцев с советской земли, поставив гитлеровскую Германию на грань катастрофы.

Вновь и навсегда взвилось алое знамя Советов над всей нашей родной землей!

Великая армия - освободительница не только достойно выполнила свой патриотический долг и освободила нашу Родину от врага, но и пришла на помощь другим народам. Советские войска помогают народам Польши, Югославии, Чехословакии разорвать цепи фашистского рабства и восстановить свою свободу и независимость.

Три с лишним года назад гитлеровцы считали себя победителями Европы. Поработив целый ряд стран, они угрожали жизни и безопасности всех народов мира.

Теперь положение иное. Красная Армия, вооруженные силы союзных государств всюду бьют и теснят немецко-фашистских захватчиков.

Единство союзных государств ныне прочно, как никогда. И наоборот, разбойничий фашистский блок под мощными ударами Красной Армии и англо-американских дивизий развалился. Вышла из войны Финляндия. Армии Румынии и Болгарии вместе с советскими войсками громят гитлеровские банды на территории Югославии, Чехословакии и Венгрии.

Победы Красной Армии — победы всего советского народа. «Теперь, когда Отечественная война идет к победоносному концу, во всем величии встает историческая роль советского народа, — указывает товарищ Сталин. — Ныне все признают, что советский народ своей самоотверженной борьбой спас цивилизацию Европы от фашистских погромщиков. В этом великая заслуга советского народа перед историей человечества».

1944 год был не только годом неувядаемой славы военных побед советского оружия. Он был и годом экономической победы советской страны над фашистской Германией и ее сообщниками.

Четвертый год войны ознаменовался новыми успехами промышленности, сельского хозяйства, транспорта, новым под'емом всего военного хозяйства страны. Красная Армия во все возрастающем количестве получает от советской промышленности танки, самолеты, орудия, минометы, боеприпасы. Сельское хозяйство полностью обеспечивает страну и фронт продовольствием. Железнодорожный транспорт выдержал такую нагрузку, с которой едва ли справился бы транспорт другой страны.

В основе наших экономических побед над врагом лежит совершенство советского государственного строя, превосходство социалистической системы хозяйства, превосходство Советского Союза над гитлеровской Германией.

Советские люди в тылу отказывали себе в отдыхе, переносили всяческие трудности, забывали о себе во имя победы над врагом. Нет меры самоотверженности и трудовой доблести тружеников нашего тыла, нет числа вдохновенным подвигам, совершенным ими во славу Отечества, во имя окончательного разгрома немецко-фашистских захватчиков.

Трудовыми подвигами трактористок Даши Гармаш и Маруси Кострикиной, комсомольско - молодежных бригад тт. Ежова, Манакина и Пожималина с деревообделочного завода, тт. Васина и Федосова с завода Рязсельмаш, бригады лесорубов т. Крошкина, коллектива работников Нижне-Мальцевского завода и миллионов советских людей руководило одно — чувство глубокой любви к своей Родине, к своей большевистской партии, к своему правительству. «Трудовые подвиги советских людей в тылу, равно как и немеркнущие ратные подвиги наших воинов на фронте, имеют своим источником горячий и животворный советский патриотизм».

Страна вступает в новый 1945 год, год окончательной победы над врагом, год торжества нашего правого дела.

Но война еще не закончена. Пламя ее еще полыхает над Восточной Пруссией, Венгрией, на западных и южных границах Германии. Еще бушует артиллерийский огонь и продолжают бои советские дивизии и дивизии наших союзников.

Фашистская Германия, зажатая в тиски между двух фронтов, бешено сопротивляется. Гитлер и его клика делают все, чтобы избегнуть поражения.

От советских людей требуется еще большее напряжение сил, чтобы одолеть врага, до конца разгромить и уничтожить гитлеровскую армию.

Товарищ Сталин дал высокую оценку героической работе советского тыла. Эта похвала ко многому обязывает и работников нашей области.

Рабочие, производственно - техническая интеллигенция промышленных предприятий и промартелей области могут и должны в новом 1945 году добиться более лучших производственных успехов. Полное использование оборудования, строжайшая экономия топлива и материалов, твердая производственная дисциплина, внедрение передовых методов работы в организацию труда—должны с первых дней нового года создать условия для выполнения всей промышленностью производственных планов.

Долг работников ремонтных предприятий и предприятий, изготовляющих запасные части, — дать в срок и в нужном количестве детали для быстрейшей подготовки тракторного парка и сельскохозяйственных машин к весенне-полевым работам.

Водить поезда строго по графику, ускорить оборот вагонов, быстрее продвигать военно - хозяйственные грузы— такова задача наших железнодорожников в наступающем году.

Более двух миллионов пудов хлеба сверх плана дали колхозники и колхозницы передовых колхозов области в фонд Красной Армии. Но у нас имеется еще значительная группа колхозов, которая до сих пор не выполнила своих обязательств по поставкам хлеба, картофеля и овощей государству. Завершить в ближайшие дни поставки хлеба и картофеля — святой долг колхозного крестьянства перед Родиной и фронтом.

Горячая работа кипит на усадьбах МТС и совхозов. С утра до вечера трудится колхозная деревня. Одна мысль владеет тружениками полей — подготовить трактора, машины, семена к весеннему севу, внести больше удобрений под урожай 1945 года, чтобы дать еще больше продовольствия героическим воинам и рабочим промышленных городов. Образцово подготовиться к севу, поднять продуктивность животноводства — такова неотложная задача работников сельского хозяйства.

Советский народ, явивший в 1944 году чудеса мужества и отваги в боях, упорства и героизма в труде, в 1945 году проявит всю свою силу и настойчивость в разрешении задачи, поставленной товарищем Сталиным — «...довершить вместе с армиями наших союзников дело разгрома немецко - фашистской армии, добить фашистского зверя в его собственном логове и водрузить над Берлином знамя победы».

Товарищи рабочие и работницы, колхозники и колхозницы, работники МТС и совхозов, советская интеллигенция! Приложим в новом 1945 году все наши силы, знания и опыт для выполнения этой задачи.

Сплоченной вокруг большевистской партии, великого вождя народов товарища Сталина вступает в новый год советская страна, уверенная в своих силах, в своей победе над врагом.

С новым годом, товарищи!

Собрание учителей Москвы

Вчера в Большом театре Союза ССР состоялось собрание учителей Москвы в связи с награждением орденами и медалями работников народного просвещения РСФСР.

Выступивший на собрании председатель Московского Совета депутатов трудящихся тов. Г. М. Попов поздравил собравшихся с высокими правительственными наградами, призвал их и в дальнейшем повышать качество обучения детей, укреплять дисциплину советской школы, повседневно работать над повышением своего марксистско - ленинского образования.

На трибуну поднимаются старейшие учителя столицы. С большим волнением они говорят о своем горячем желании оправдать высокую правительственную награду.

— Великая честь, счастье и ответственность,—говорит старейший учитель Москвы И. И. Зеленцов, — воспитывать молодое поколение советских людей. Низко кланяюсь я нашему великому народу, Родине, приношу глубокую благодарность партии Ленина—Сталина и мудрому вождю и учителю Иосифу Виссарионовичу Сталину.

Нарком народного просвещения РСФСР тов. Потемкин призвал учительство столицы неустанно повышать качество обучения детей, всемерно укреплять дисциплину в школе.

С большим под'емом собравшиеся приняли приветствие товарищу Сталину.

С новым годом, товарищи!

Больше хлеба для Красной Армии

В докладе о 27 годовщине Октября товарищ Сталин дал высокую оценку труду колхозного крестьянства, которое с сознанием долга перед Родиной содействует Красной Армии в достижении победы над врагом.

На примере нашего района можно убедиться, как колхозное крестьянство честно выполняет свой долг перед страной и фронтом. Оно прилагает все усилия к тому, чтобы в избытке снабдить продовольствием Красную Армию, а промышленность — сырьем.

В 1944 году колхозники и колхозницы нашего района трудились особенно напряженно. Они расширили посевные площади, улучшили качество обработки земли, больше стали уделять внимания выполнению агромероприятий.

Самоотверженный труд дал хорошие результаты. Некоторые колхозы получили со всей площади стопудовый урожай зерновых, богатый урожай картофеля и овощей.

Колхозники сельхозартели «Верный путь» получили с каждого гектара по 15,9 центнера зерновых, 143 центнера картофеля и 300 центнеров овощей. Богатый урожай выращен на полях колхозов «Новый путь», «Красная звезда», имени 1 мая и других.

Постановление Совнаркома СССР и ЦК ВКП(б) «Об уборке урожая и заготовках сельскохозяйственных продуктов в 1944 году» явилось боевой программой для наших колхозов. Все внутрихозяйственные ресурсы и возможности были мобилизованы на выполнение важнейшего мероприятия — уборки урожая.

На косовице, скирдовании и молотьбе абсолютное большинство колхозников и колхозниц перевыполняло производственные задания. В колхозе «Строитель» тт. Чулкова и Давыдова на жнитве выполняли по две нормы. Престарелый колхозник из сельхозартели «Путь Ленина» А. Хохлов задание на косовице выполнял на 180 процентов. Таких примеров можно привести много.

Наш район в 24 рабочих дня провел уборку зерновых и в 12 — уборку картофеля. Особое внимание уделялось борьбе с потерями.

Государственные задания по хлебозаготовкам колхозы выполнили досрочно и сдали сверх плана в фонд Красной Армии 75 тысяч пудов зерна. Колхозники сельхозартели «Красная звезда» вывезли в фонд Красной Армии около 5.000 пудов зерна и 3.500 пудов картофеля, сельхозартели имени 1 мая— 2.520 пудов зерна и 6.270 пудов картофеля.

Нелегко дались эти успехи. Они завоеваны напряженной работой всех тружеников колхозной деревни.

Вступая в новый 1945 год, колхозники и колхозницы нашего района дают слово, что они и в дальнейшем будут честно выполнять свой долг перед Родиной, не отстанут в трудовой доблести от героических воинов Красной Армии.

Сейчас в колхозах развернулась работа по подготовке к весеннему севу. Колхозники сортируют семена, ремонтируют инвентарь, вывозят на поля навоз. В районе начали работать кружки, где колхозные активисты изучают агротехнику.

— Товарищ Сталин высоко оценил нашу работу, — говорят колхозники. — В ответ на это мы будем бороться за достижение еще более высоких урожаев. В новом году вырастим урожай победы.

Колхозники и колхозницы нашего района сдержат свое слово, делом помогут Красной Армии добить фашистского зверя в 1945 году.

А. ЛАРИОНОВ,
секретарь Рязанского райкома ВКП(б).

☆ ☆ ☆

Отныне и навсегда наша земля свободна от гитлеровской нечисти. Теперь за Красной Армией остается ее последняя заключительная миссия: довершить вместе с армиями наших союзников дело разгрома немецко-фашистской армии, добить фашистского зверя в его собственном логове и водрузить над Берлином знамя победы. Есть основание рассчитывать, что эта задача будет выполнена Красной Армией в недалеком будущем.

И. СТАЛИН.

☆ ☆ ☆

Это будет в новом году

На сотнях тысяч заводов и шахт, в колхозах нашей страны подводятся итоги работы и намечаются перспективы на 1945 год.

Мне хочется поделиться некоторыми мыслями об успехах и перспективах Рязанского завода сельскохозяйственных машин.

Коллектив вложил много труда, чтобы расширить завод, освоить новые виды продукции для народного хозяйства. Завод обогатился новыми корпусами. Вступили в эксплоатацию два ремонтно-инструментальных цеха. Построен литейный цех тяжелых отливов и мощный кузнечно-прессовый цех. Начаты строительные работы по расширению деревообрабатывающего цеха, мощность которого увеличится в два раза. Это строительство создает перспективы для значительного увеличения выпуска сельскохозяйственных машин в послевоенный период.

Многие рабочие пришли на завод в 1944 году впервые. Они научились обращаться со сложным оборудованием. На заводе созданы комсомольско - молодежные бригады, выросли и обогатились производственным опытом лучшие бригады—тт. Федосова, Васина и многих других.

В 1944 году мы добились прироста товарной продукции на 19 миллионов рублей больше прошлогоднего. Коллектив завода изготовил образец сверлильного станка и приступил к массовому освоению его деталей. Освоен также ряд новых запасных частей к сельскохозяйственным машинам. Налажен массовый выпуск конных молотилок.

За отличную работу на производстве 11 наших лучших рабочих и инженерно-технических работников награждены орденами и медалями.

Значительно большее напряжение требуется от нас в новом году. Все силы нашего коллектива будут направлены на увеличение выпуска продукции. Нам предстоит смонтировать и пустить в эксплоатацию кузнечно - прессовый цех, деревообделочный и цех тяжелых отливов. Дать стране новые виды сельскохозяйственных орудий, увеличить выпуск освоенных машин и изготовление запасных частей к сельхозмашинам — вот чего мы будем добиваться.



В новом году намечено закончить строительство станкостроительного цеха и наладить массовое производство сверлильных станков. Потребуется кропотливая работа, чтобы научить молодые кадры рабочих технике станкостроения и сельскохозяйственного машиностроения.

В связи с расширением производства запроектирована постройка трех зданий под общежития для рабочих, компрессорной и водонасосной станций для снабжения завода водой.

Так будет в новом году. Много сил потребуется от коллектива, чтобы разрешить эти задачи. Сил своих мы не пожалеем, лишь бы дать больше продукции фронту и стране, ускорить разгром врага. Коллектив завода живет одной заветной мыслью: помочь Красной Армии сделать 1945 год—годом окончательной победы над врагом.

С новым годом, товарищи, с годом победы!

В. НОВИКОВ,
директор завода.

За 1944 год

★ **Досрочно закончила годовую программу** местная промышленность области. На 25 декабря выпущено валовой продукции на 161 тысячу рублей больше, чем предусматривалось планом.

Значительно перевыполнено задание по изделиям в натуре. Так, вместо 20 тысяч дециметров юфти по плану, выпущено 120 тысяч дециметров. На 14 тонн больше задания выработано сыромяти. Работники местной промышленности во Всесоюзном соревновании брали обязательство до конца года выработать сверх плана 1.000 пар кожаной обуви. До 25 декабря они дали 2.114 пар. На 178 тысяч штук больше плана выработано кирпича. В три раза перевыполнено задание по изготовлению шорных изделий и выжигу извести.

В 1944 году местная промышленность значительно расширилась. Организовано вновь 76 ремонтно - пошивочных мастерских, три новых производства, открыто 10 сельских промкомбинатов.

★ **25 декабря закончила годовой план** промышленность строительных материалов области. В четвертом квартале выпущено продукции в полтора раза больше заданного. За это же время выработано сверх установленного плана 950 тысяч штук строительного кирпича, на 11 тысяч рублей — деревянных изделий.

Освоено производство новой продукции. В ноябре Рязанский пригородный кирпичный завод начал механическую обработку глины и штамповку керамических изделий. Оборудован новый цех строительных деталей на Мамоновском лесопильном заводе.

Скоростные методы формирования составов

Успешно закончили год железнодорожники станции Рыбное. Есть о чем рассказать им.

Еще 15 декабря вагоноремонтный пункт закончил годовой план ремонта вагонов. На пять дней раньше срока выполнено декабрьское задание. Коллектив вагонников держит два переходящих Красных знамени — Управления дороги и Обкома ВКП(б). На пункте широко развернулось соревнование за быстрейшее продвижение вагонов. Первенство держит комсомольско - молодежная смена диспетчера т. Ионова. Она отправляет 90 процентов поездов по расписанию. Ежедневно перевыполняют задания составительские бригады.

Четко и слаженно работает коллектив станции. В этом году он держал знамя Государственного Комитета Обороны Наркомата путей сообщения, два месяца держит переходящее Красное знамя Управления дороги. Железнодорожники применяют скоростные методы формирования поездов. По предложению главного инженера т. Таневского и начальника станции т. Каханович они формируют составы с подбором группы вагонов, следующих до соседних станций. Это сокращает простои вагонов и маневровую работу.

Завершением производственной программы встретили новый год и деповцы.

Коллектив Рыбновского железнодорожного узла ставит своей задачей и в новом году выполнять все измерители, обеспечить бесперебойную доставку грузов фронту.

Мы ни на минуту не забываем о той высокой оценке, которую дал товарищ Сталин работе железнодорожного транспорта. Слова вождя вселяют в нас новые силы, зовут на самоотверженный труд во имя родины, во имя нашей победы над врагом.

Рыбновские железнодорожники приложат все силы, чтобы 1945 год сделать победоносным годом.

А. ИВАНОВ,
секретарь парткома узла.

За первенство во Всесоюзном соревновании

Закончился 1944 год. Много радостных событий принес он нам. Самым замечательным из них является освобождение нашей страны от немецко-фашистских захватчиков.

Важным событием для нас, работников тыла, явилась высокая оценка нашего труда, которую дал вождь и полководец Красной Армии товарищ Сталин.

Лашманский чугунолитейный завод имени Карла Либкнехта завершил год выполнением производственного плана на 110,9 процента. Честно потрудились в 1944 году рабочие. Три месяца завод держал переходящее Красное знамя ВЦСПС и Наркомместпрома.

Новый год коллектив завода готовится встретить увеличением выпуска продукции для фронта и страны. Завод имеет все условия для успешного выполнения плана нового года. Мы обеспечили себя сырьем и топливом для бесперебойной работы на все первое полугодие.

Из месяца в месяц перевыполнять производственные планы, помочь Красной Армии быстрее добить фашистского зверя в его собственном логове, завоевать первенство во Всесоюзном социалистическом соревновании — вот какие задачи ставим мы перед собой в новом году.

А. ЖИЛЯЕВ,
директор завода.

От Советского Информбюро

Оперативная сводка за 31 декабря

В течение 31 декабря юго-восточнее и южнее города ЛУЧЕНЕЦ наши войска овладели на территории Чехословакии населенными пунктами БОЗИТА, КУРТАНИ, СУГА, ПИЛИШ, РОМГАНЬ, а также с боями заняли на территории Венгрии населенные пункты МИХАЛИ-ГЕРГЕ, КИШ-ГЕРГЕ, ПИЛИНЫ, ФЕЛФАЛУ, НОГРАД-ЛУДАНЬ, САКАЛ и железнодорожные станции НОГРАД-ЛУДАНЬ, САКАЛ. Одновременно юго - западнее ЛУЧЕНЕЦ наши войска овладели на территории Чехословакии населенными пунктами ЧЕЛАРИ, ГЛАБОШОВЦЕ, ЗОМБОР, КЯРОВ, СКЛАБИНА, НОВАЯ ВЕСЬ, ОБЕЦКОВ, МАЛЫЙ КРТИШ, ЧЕБОВЦЕ. Таким образом, наши войска полностью очистили от противника венгерскую территорию от устья реки ИПЕЛЬ до пограничного города ШАТОРАЛЬЯ-УЙХЕЛЬ. В боях за 30 декабря в этом районе наши войска взяли в плен 540 немецких и венгерских солдат и офицеров.

В районе БУДАПЕШТА наши войска вели бои по уничтожению окруженной группировки противника, в ходе которых заняли более 300 кварталов в западной части города. Одновременно наши войска закончили ликвидацию окруженных частей противника в горно-лесистом районе северо-западнее БУДАПЕШТА, заняв при этом населенные пункты ДЕМЕШ, ПИЛИШ-МОРОТ, БАШАХАРЦ. По предварительным данным, за время боев по ликвидации окруженных частей противника в районе северо-западнее БУДАПЕШТА наши войска взяли в плен 5,390 немецких и венгерских солдат и офицеров и захватили следующие трофеи: танков—42, самоходных орудий—36, орудий разных калибров — 34, бронетранспортеров — 55, автомашин — 782, тракторов и тягачей — 18, прицепов с военным имуществом—113, мотоциклов—68, паровозов — 14, железнодорожных эшелонов — 5, понтонов— 21 и много другого военного имущества.

На других участках фронта существенных изменений не произошло.

За 30 декабря наши войска подбили и уничтожили 44 немецких танка. В воздушных боях и огнем зенитной артиллерии сбит 21 самолет противника.

* * *

В Чехословакии, юго-восточнее города Лученец, наши войска продолжали с боями продвигаться вперед. Противник спешно подтянул подкрепления и несколько раз переходил в контратаки. Сломив сопротивление немцев, советские части выбили их из нескольких населенных пунктов. Занято селение Бозита — сильно укрепленный узел вражеского сопротивления, расположенный в 9 километрах от города Лученец. На поле боя осталось много вражеских трупов. Сожжено и подбито 9 немецких танков и самоходных орудий.

Юго-западнее города Лученец подразделения Н-ской части ночью совершили в горах обходный маневр и внезапно атаковали противника. Застигнутые врасплох гитлеровцы были разгромлены. Советские бойцы истребили свыше 300 немецких солдат и офицеров и захватили 11 орудий, 6 минометов, 19 пулеметов, 400 винтовок и автоматов, 2 радиостанции, склад боеприпасов и два склада с военным имуществом. Взято в плен свыше 200 немцев. На другом участке танки и пехота противника предприняли одну за другой пять контратак, но были отброшены назад с большими для них потерями.

* * *

В районе Будапешта наши войска вели бои по уничтожению окруженной группировки противника. Ожесточенные бои происходят за каждое здание. Вражеская пехота, усиленная танками и самоходными орудиями, предпринимает безуспешные контратаки. Наши бойцы отбрасывают гитлеровцев и настойчиво продвигаются вперед. В ходе боев в западной части Будапешта наши войска заняли более 300 кварталов. Наши штурмовые группы блокируют узлы вражеского сопротивления и уничтожают их. За день советские части истребили 2.700 немецких солдат и офицеров. Уничтожено 22 орудия, 14 минометов и 74 пулемета. Наши артиллеристы и бронебойщики подбили и сожгли более 30 танков и самоходных орудий противника. Бойцы подразделения старшего лейтенанта Пахомова в ожесточенном уличном бою истребили до роты гитлеровцев и захватили орудие, 4 миномета, 5 пулеметов, 100 винтовок и автоматов. Группа бойцов во главе с ефрейтором Друговым взорвала здание, из которого немецкие автоматчики вели огонь по нашим наступающим частям. Под развалинами дома погибло 30 гитлеровцев. На другом участке гвардии сержант Бакаев огнем из автомата истребил 15 немецких солдат. Кроме того, сержант Бакаев гранатами уничтожил три пулеметных расчета противника. Гвардии старший сержант Тигов меткими выстрелами из орудия разбил три немецких огневых точки.

* * *

В Восточной Пруссии на одном участке противник рано утром пытался боем разведать наши позиции. Немцы были встречены артиллерийским и ружейно-пулеметным огнем, понесли большие потери и отошли на исходный рубеж. Вскоре гитлеровцы возобновили атаку, но были рассеяны, не достигнув наших позиций. На поле боя осталось 80 вражеских трупов.

Наши летчики бомбардировали железнодорожные станции на территории Восточной Пруссии. Уничтожено три немецких воинских эшелона и взорван склад с боеприпасами. Наши истребители и зенитчики сбили 11 немецких самолетов.

* * *

На 1-м Белорусском фронте происходила артиллерийско - минометная перестрелка с противником. Артиллеристы Н-ской части уничтожили 6 немецких орудий, разрушили 2 вражеских дзота и 3 блиндажа. На другом участке наше передовое охранение успешно отразило атаку немецкого разведывательного отряда. На поле боя осталось несколько десятков вражеских трупов.

* * *

Корабли Краснознаменного Балтийского флота в Балтийском море потопили два транспорта противника.

Мы в битвах мужаем и в битвах растем!..

Новогодние думы советских патриотов

Водрузим знамя победы над Берлином

1944 год — год величайших побед над немецко-фашистскими захватчиками. В этом году героическая Красная Армия выбросила врага за пределы нашей Родины. Бои давно перенесены на территории Германии, Венгрии, Чехословакии, Норвегии и других стран.

Наше подразделение непрерывно преследует врага, наносит ему большие потери в живой силе и технике. Теперь мы находимся в Восточной Пруссии.

Мы знаем, что впереди большие трудности, враг будет упорно сопротивляться. Но ничто ему не поможет. В новом году мы добьем фашистского раненого зверя и водрузим над Берлином знамя победы.

Рязанцы-фронтовики: **В. ТОРОПЦЕВ, В. БАШУТИН, В. МИРОХИН, Ф. КУТЛАКОВ, Н. ЧЕРНОВ, Д. БАЙДИКОВ.**

Полевая почта 02914—К.

Враг не уйдет от расплаты

Славный боевой путь прошла наша гвардейская воинская часть. За образцовое выполнение заданий Командования она получила наименование «Черновицкой», награждена орденами Красного Знамени и Богдана Хмельницкого второй степени.

Летом 1944 года мы громили врага на юге нашей страны, а теперь бьем фашистских разбойников на территории Польши.

— Пусть знают проклятые немцы, что они не уйдут от расплаты, — говорят гвардейцы. — Мы их били, бьем и будем бить.

Наша часть с каждым днем усиливает удары по врагу, делает все необходимое для того, чтобы 1945 год был победным.

Гвардии старшина **В. ПЕРОВ**, уроженец Октябрьского района,
Гвардии сержант **А. ЖУКОВ**, уроженец Сасовского района,
Гвардии сержант **А. КУЗНЕЦОВ**, уроженец Сапожковского района.

Полевая почта 77151—Д.

Слово балтийского моряка

Вместе с воинами Красной Армии беспощадно громят врага и моряки Военно - Морского флота. Мы день и ночь охраняем советские морские коммуникации, топим боевые и транспортные корабли противника.

Немцы боятся советских моряков. Недаром они называют нас «черной смертью».

В день нового года мы, моряки Балтики, заявляем:

— Фашистским пиратам не будет пощады. Мы будем их и впредь пускать на дно морское, срывать все их замыслы.

Балтийские моряки приложат все усилия, чтобы новый год стал годом окончательной победы над гитлеровской Германией.

Краснофлотец **А. ДЮКОВ**, уроженец г. Рязани.
Полевая почта 59187—Д.

Соревнование разгорится с новой силой...



В беседе с нашим корреспондентом бригадир тракторной бригады Ново-Деревенской МТС С. Тараскин заявил:

— До войны я соревновался с бригадами Ивана Бортаковского и Павла Пирожкова. Соревнуемся мы и теперь. В этом году бригада т. Пирожкова выработала 1.572 гектара на трактор, наша бригада—1.226, а т. Бортаковского — 1.133. Мы обогнали бригаду т. Бортаковского, а нас — пирожковцы.

В наступающем году трактористы нашей бригады решили пирожковцев опередить во что бы то ни стало. Соревнование за первенство весной разгорится с новой силой...

НА СНИМКЕ: С. Тараскин среди бригадиров передовых тракторных бригад области. Слева направо: Т. Анишко, И. Бортаковский, П. Пирожков и С. Тараскин.

Фото В. Саввова.

За 2 тысячи гектаров на трактор

В 1944 году наша бригада напряженно боролась за первенство в соревновании. Число передовых бригад, наших «конкурентов» стало больше и в области, и в стране. Мы же решили ни за что не уступать завоеванного упорным трудом места. И минувший год был для нас годом победы во Всесоюзном социалистическом соревновании тракторных бригад.

Члены моей бригады не допускают даже мысли о том, чтобы уступить первенство и в 1945 году. Будем упорно бороться, чтобы удержать переходящее Красное Знамя ЦК ВЛКСМ и Наркомзема СССР. Призыв старобешевских трактористов в бригаде горячо поддержан. Мы своевременно подготовим к полевым работам тракторы и прицепной инвентарь и будем добиваться, чтобы выработать в 1945 году не менее двух тысяч гектаров на трактор.

Д. ГАРМАШ, бригадир тракторной бригады Рыбновской МТС.

Радость и гордость советского учителя

1944 год навсегда останется в моей памяти: Красная Армия освободила нашу страну от немецко-фашистских захватчиков. Это самая большая радость в жизни каждого советского человека.

Вторым радостным событием в моей жизни в этом году было награждение меня орденом Ленина.

Советские учителя глубоко благодарны партии, советской власти и товарищу Сталину, которые ведут нашу страну от победы к победе.

В победах нашей родины советские учителя видят и плоды своего труда. Воспитанная ими молодежь подвигами в боях и труде прославила свою родную страну.

Велика радость быть советским учителем, воспитывать молодое поколение в духе преданности и любви к нашей дорогой родине, большевистской партии и товарищу Сталину. Советские учителя будут и впредь самоотверженно и плодотворно трудиться на ниве народного просвещения, растить и воспитывать поколение, достойное своих героических отцов и братьев.

К. ФИЛАТОВА, учительница 1 мужской средней школы г. Рязани.

Этих дней не смолкнет слава...

Прошел еще год войны. Изумительный год! Красная Армия полностью освободила нашу родную землю от фашистских захватчиков. Теперь советские воины победоносно идут вперед, чтобы окончательно добить врага в его логове. Этих дней не смолкнет слава!..

Героические победы Красной Армии— результат гениального руководства Верховного Главнокомандующего Маршала Советского Союза товарища Сталина, результат крепкой дружбы и самоотверженного труда многонационального советского народа.

Радостно сознавать, что в этих победах есть частица и нашего труда. И на фронте, и в тылу медицинские работники не жалеют сил, чтобы помочь раненому или больному человеку, вернуть его в строй для борьбы и труда во славу родной страны.

Ушное отделение Рязанской областной больницы им. Семашко не стояло в стороне от этой большой работы. Одной из первых в области оно ввело в повседневную практику лечения новейшие достижения медицинской науки.

В 1945 году мы будем дальше совершенствовать свои методы лечения.

Пожелаем нашей доблестной Красной Армии новых побед над ненавистным врагом, а нашему Верховному Главнокомандующему товарищу Сталину — здоровья на многие годы!

И. АЛЕКСАНДРИН, заслуженный врач РСФСР, кандидат медицинских наук.

Все силы для ускорения победы над врагом

Машинно - тракторная мастерская Рязсвиноводтреста закончила план ремонта моторов четвертого квартала. Все моторы прошли горячую обкатку, приняты механиками совхозов.

В процессе работы мы механизировали притирку клапанов, организовали производство камней для шлифовки гильз. Мастер сборки т. Киселев сам заливал подшипники.

В новом году мы примем все меры, чтобы досрочно закончить ремонт моторов к тракторам, помочь совхозам своевременно подготовиться к весеннему севу. И от нашей работы зависит получение высокого урожая на совхозных полях. А чем больше хлеба, тем ближе победа! Для ускорения же победы над врагом никто из нас не пожалеет своих сил.

С. ДАВЫДОВСКАЯ, технорук машинно - тракторной мастерской.

Пусть наши воины крепче бьют немцев

Три моих сына погибли на фронте. Гневом и местью горит мое сердце. Вот почему я, инвалид второй группы, несмотря на свои 56 лет, продолжаю работать, помогать Красной Армии быстрее уничтожать немецких захватчиков.

Работаю я в Шиловской конторе торгплодоовощь. Заведую пунктом. В этом году в моей трудовой книжке появились две записи о премировании. Значит мой труд нужен, приносит пользу стране.

В наступающем году даю слово работать лучше. Заготовлю и отошлю нашим бойцам больше продуктов. Пусть только они сильнее бьют врага!

М. КУРЯТОВ.

Шиловский район.

Вклад в дело разгрома врага

В истекшем году мы получили средний урожай зерновых по 107,4 пуда с гектара. За это нам вручено переходящее Красное знамя Облисполкома.

Успешную работу нашей артели в условиях военного времени обеспечил прежде всего патриотизм наших колхозников и колхозниц, работающих для фронта и страны не покладая рук.

Теперь в колхозе энергично идет подготовка к севу. В будущем году страна и Красная Армия получат с наших полей еще больше хлеба. Это будет лучший наш вклад в дело разгрома врага.

А. МАКСИМОВ, председатель колхоза им. Ворошилова, Рыбновского района.

На службу народу

В 1944 году мы участвовали во Всесоюзном социалистическом соревновании работников кинофикации. Многие наши работники добились отличных показателей по обслуживанию населения. Лучшие из них награждены почетными грамотами ЦК ВЛКСМ: механик кинопередвижки Ново - Деревенского района тов. Таратина, киномеханик Желтухинского района т. Салапина, Больше-Коровинского—т. Потапов.

«Кино в руках советской власти, — говорит товарищ Сталин, — представляет огромную неоценимую силу». В новом году мы построим свою работу так, чтобы полностью использовать эту силу, поставить ее на службу народу.

И. СЕМИЛЕТОВ, секретарь парторганизации областного управления кинофикации.

Провокационное и злодейское убийство немцами советских парламентеров в районе Будапешта

Как уже сообщалось, войска 3-го и 2-го Украинских фронтов 26 декабря 1944 года завершили окружение будапештской группировки противника. К исходу 27 декабря войска указанных фронтов, с запада и востока, вплотную подошли к Будапешту и завязали бои на его окраинах.

В то же время наши войска, развивая наступление, продвинулись на запад от Будапешта до 60 километров и тем самым полностью лишили противника возможности пробиться на помощь своим окруженным войскам.

Таким образом, немецкие дивизии и еще не сложившие оружия венгерские части, окруженные в Будапеште плотным кольцом советских войск, оказались обреченными на неизбежный разгром.

Советское командование, в лице командующего войсками 3-го Украинского фронта Маршала Советского Союза Толбухина и командующего войсками 2-го Украинского фронта Маршала Советского Союза Малиновского, руководствуясь гуманными целями, в соответствии с международными правилами и обычаями ведения войны, 29 декабря 1944 года направило командованию и всему офицерскому составу окруженных в районе Будапешта войск противника парламентеров со следующим ультиматумом:

«Господину генералу, командующему немецко-венгерскими войсками, окруженными в районе Будапешта, командирам, генералам и офицерам немецких дивизий: 13 тд, мд СС «Фельдхернхалле», 271 пд, 8 и 22 кд, 239 бригады штурмовых орудий;

командирам, генералам и офицерам венгерских дивизий: 1 тд, 10, 12, 20 пд, 1 охранного полка, 3 полицейского полка, 206 запасного полка;

командирам всех окруженных в районе Будапешта немецких и венгерских частей.

25 декабря войска 3-го Украинского фронта, выйдя к реке Дунай и заняв город Естергом, соединились с действующими в этом районе на другом берегу Дуная войсками 2-го Украинского фронта и завершили полное окружение немецких и венгерских войск, находящихся в районе Будапешта.

Одновременно части Красной Армии, громя разбитые немецкие войска, успешно развивают свое наступление в Чехословакии и, преодолев Вэртэшхэдьшэгские горы, завершают полное очищение от немецких войск всей Венгрии.

В Прибалтике доколачивается окруженная группа немецких армий генерала Шернера.

На западе германское наступление, широко разрекламированное гитлеровцами, выдыхается и ничего в ходе войны изменить не может.

Действительной помощи Вам ждать неоткуда. Положение накопившихся под Вашим командованием в районе Будапешта остатков разгромленных в Венгрии немецких войск и еще не сложивших оружие венгерских частей безнадежно. Все пути отхода для Вас отрезаны. Наше многократное превосходство в численности и вооружении—очевидно. Вы, как командующий, и все офицеры окруженных войск отлично понимаете, что дальнейшее сопротивление не имеет никакого смысла и поведет только к истреблению ваших войск, к многочисленным жертвам среди мирного населения и разрушению столицы Венгрии—Будапешта.

Во избежание ненужного кровопролития, а также в целях сохранения Будапешта, его исторических ценностей, памятников культуры и искусства, населения от гибели, предлагаем Вам принять следующие условия капитуляции:

1. Все окруженные немецкие и венгерские войска во главе с Вами и Вашими штабами немедленно прекращают боевые действия.

2. Вы передаете нам весь личный состав, оружие, все боевое снаряжение, транспортные средства и технику неповрежденной.

3. Гарантируем всем генералам, офицерам и солдатам, прекратившим сопротивление, жизнь и безопасность. Немцам, после войны,—возвращение в Германию или любую другую страну по личному желанию военнопленных, а сдавшимся Красной Армии венграм, после регистрации и допроса, роспуск по домам.

4. Всему личному составу сдавшихся частей будут сохранены: военная форма, знаки различия, ордена, личная собственность и ценности, а старшему офицерскому составу, кроме того, будет сохранено и холодное оружие.

5. Всем раненым и больным будет оказана медицинская помощь.

6. Всем сдавшимся генералам, офицерам, унтер-офицерам и солдатам будет обеспечено немедленное питание.

Ваш ответ ожидается:

На правом берегу Дуная—30 декабря 1944 года к 12.00 по московскому времени в письменной форме через Ваших представителей, которым надлежит ехать на легковой машине с белым флагом по дороге, идущей от Буды на Эрд. Ваши представители будут встречены уполномоченным русским офицером в районе передовых русских позиций южнее Буды 30 декабря в 12.00 по московскому времени.

На левом берегу Дуная — 30 декабря к 12.00 по московскому времени в письменной форме через Ваших представителей, которым надлежит ехать в легковой машине с белым флагом по дороге, идущей из Будапешта на Вечеш. Ваши представители будут встречены уполномоченным русским офицером в районе передовых русских позиций на этом шоссе 30 декабря в 12.00 по московскому времени. Если Вы отклоните предложение сложить оружие, то войска Красной Армии и Воздушного Флота начнут действия по уничтожению окруженных Ваших войск и всю ответственность за их уничтожение, а также за все разрушения в Будапеште и гибель его жителей понесете Вы.

Командующий войсками 3 Украинского фронта Маршал Советского Союза **ТОЛБУХИН.**

Командующий войсками 2 Украинского фронта Маршал Советского Союза **МАЛИНОВСКИЙ».**

Пред'являя ультиматум, советское командование хотело избежать напрасного кровопролития, избавить мирное население огромного города от страданий и жертв, а также предотвратить разрушение столицы Венгрии и ее исторических ценностей, памятников культуры и искусства.

Всю ночь, с 28 на 29 декабря и утром 29 декабря советские мощные звуковещательные станции с передовой линии фронта непрерывно передавали командованию и войскам противника, окруженным в районе Будапешта, извещение о предстоящей посылке советских парламентеров для вручения ультиматума, а также о времени и маршруте следования парламентеров в расположение немецких войск. Огонь со стороны частей Красной Армии на участках следования парламентеров был полностью прекращен.

29-го декабря в 11 часов по московскому времени с участка, расположенного на левом берегу Дуная, советский офицер-парламентер на легковой машине, с большим белым флагом, направился к расположению противника. Когда парламентер приблизился к вражеским передовым позициям на юго-восточной окраине Кишпешта (пригород Будапешта), несмотря на ясно видимый белый флаг и намерения советского офицера, он был обстрелян немцами сильным ружейно-пулеметным и артиллерийским огнем и убит.

В это же время второй советский офицер-парламентер, с переводчиком направленный с участка, расположенного на правом берегу Дуная, с большим белым флагом, пересек линию фронта в районе стыка дорог, в четырех километрах восточнее населенного пункта Будаерш. Отсюда парламентер был доставлен в штаб немецких войск, где немецкое командование заявило об отказе принять ультиматум и вести какие бы то ни было переговоры. При возвращении парламентера обратно немцы вслед ему открыли огонь и выстрелом в спину парламентер был убит, а сопровождавший его переводчик только благодаря счастливой случайности остался жив.

Таковы факты преднамеренного и чудовищного убийства советских парламентеров в районе Будапешта.

История современных войн не знает подобных преступлений. С незапамятных времен парламентеры пользуются правом неприкосновенности. Это право освящено традициями. Оно записано и в Гаагской конвенции 1907 года «О законах и обычаях сухопутной войны». Гитлеровские изверги еще раз показали всему миру, что для них закон не писан. Они нагло попирают все конвенции и договоры, подписанные Германией. Начав войну вероломным нападением на СССР, они вели ее как варвары и людоеды и кончают ее как подлые и трусливые убийцы, которым уже нечего терять. Гитлеровское командование, злодейски убив советских парламентеров, действует по принципу «после нас хоть потоп». Немцы хотят потащить за собой в пропасть миллионное население Будапешта. Что им венгерская столица, с ее достопримечательностями и культурными ценностями?

С помощью подлой провокации и вероломных убийств гитлеровцы хотят продлить свое существование. Однако, отклонив ультиматум советского командования и совершив чудовищное убийство советских парламентеров, фашистские изверги не надолго сохранят свою шкуру. Красная Армия разгромит и раздавит врага, какое бы сопротивление он ни оказывал.

Само собой разумеется, что вся ответственность за жертвы среди мирного населения, за разрушение города Будапешта падет на головы гитлеровской клики палачей и убийц.

СОВИНФОРМБЮРО.

Так приходит победа

На исходе славный 1944 год — четвертый год Отечественной войны. Как много пережил советский народ за эти годы, как много положил сил, чтобы сокрушить военную мощь врага, освободить свою родную землю от немецких захватчиков! И товарищ Сталин высоко оценил труд советского человека.

Много сил вложил в общее дело разгрома врага и коллектив нашего завода.

Вспоминается осень 1941 года. Враг у ворот столицы, в нашей области. Страна и фронт потребовали от нас новой продукции. Тяжелое было время. Приходилось изыскивать и вновь делать аппаратуру и оборудование, осваивать технологический процесс, раздобывать сырье. Завод нуждался в технической и материальной помощи. А откуда ее было взять?

День и ночь работал весь коллектив. Каждый рабочий сознавал, как необходим его труд в эти грозные для страны дни. В несколько недель мы перестроили всю свою работу, освоили и стали выпускать новую продукцию.

Это была большая победа, хотя и знали мы, что успокаиваться пока преждевременно. Требования к заводу возрастали с каждым днем. И вскоре пришлось усовершенствовать и расширять производство.

Трудностей встретилось много. Совсем не было транспорта, срывалась подвозка сырья. Тогда мы решили проложить под'ездные пути к заводу. Инициативу проявили комсомольцы. Они первыми вышли на постройку путей. И вскоре работа была закончена.

Потом восстановили старые автомашины. Механик гаража П. Грамоткин и бригадир автослесарной бригады П. Шаров не спали ночами, чтобы пустить в ход разукомплектованные грузовики.

Почти с первых дней войны завод работает на местном топливе. У нас свои лесоразработки. Дрова заготовляем силами рабочих. План заготовки ежегодно перевыполняется.

Рабочие завода имеют все условия для высокопроизводительного труда. Более 200 рабочих обеспечены индивидуальными огородами, часть пользуется коллективным огородом. У завода свое подсобное хозяйство в 260 гектаров. В этом году мы собрали более полторы тысячи центнеров зерновых, 2.569 центнеров кормовых культур, более 1000 центнеров овощей, около 2 тысяч центнеров картофеля. В подсобном хозяйстве имеется 73 головы рогатого скота, 50 свиней, 300 овец. Завод отказался от государственных фондов на овощи, картофель, крупу и мучные изделия. Со второй половины наступающего года мы откажемся от фондов на молоко и мясо.

При заводе работают сапожные и пошивочные мастерские, валяльный цех, вырабатывающий в год 700—800 пар валеных сапог.

И рабочие трудятся во славу победы, не считаясь со временем. У нас нет людей, не выполняющих нормы. На любом участке каждый работает честно, с достоинством советского гражданина.

Мощным рычагом повышения производительности труда явилось социалистическое соревнование. Его возглавляют коммунисты, комсомольцы и наши лучшие производственники. Стахановцы тт. Шаров, Потапов, Самсонова, Михайлина, Зайцев и другие ведут за собой всех рабочих завода.



За годы войны коллектив завода значительно увеличил мощность производства. В минувшем году завод выпустил продукции на 2 миллиона рублей больше, чем в первый год войны. Производственная программа выполнена на 160 процентов.

Наступает новый победоносный 1945 год. В этом году по увеличению выпуска продукции мы перекроем все свои предыдущие успехи.

Производственно - техническая база на заводе для этого подготовлена. Завод в новом году станет одним из ведущих предприятий Наркомместпрома.

В ноябре, когда уже начались морозы, мы реконструировали один цех завода. Для расширения производства требовалось построить новое кирпичное здание. Многие говорили, что поздно начинать работу. К тому же не было кирпича, леса, металла, специалистов - строителей. А мы все же решили строить цех.

Уплотнили на заводе рабочий день. Это дало возможность высвободить около 100 рабочих. На постройку здания вышли не только рабочие, но и инженерно-технические работники, и служащие. Четко распределили силы: кто возил лес и разбирал на кирпич старое здание, кто готовил известь, подносил песок и кирпич. Инженеры, техники, начальники цехов, квалифицированные слесари, электромонтеры, аппаратчики, трактористы учились ремеслу каменщиков. На помощь в качестве инструкторов мы пригласили специалистов. Они помогли нам заложить фундамент. Сами же мы работали и за плотников.

За две недели постройка помещения была закончена. Теперь цех в основном готов. Как только он вступит в эксплоатацию, завод будет выпускать продукции в полтора раза больше, чем раньше.

Товарищ Сталин поставил перед Красной Армией задачу — добить фашистского зверя в его собственном логове и водрузить над Берлином знамя победы. Рабочие, инженерно - технические работники и служащие нашего завода своим трудом помогут советским воинам выполнить эту последнюю миссию, сделать 1945 год годом нашей окончательной победы над врагом.

Н. МОНИН, директор Нижне - Мальцевского завода.

АДРЕС РЕДАКЦИИ: Рязань, ул. Радищева, дом № 24, ТЕЛЕФОНЫ: ответ. редактора — 89, зам. отв. редактора — 9—19, отв. секретаря — 34, отделов: партийной жизни и пропаганды марксизма - ленинизма, рабселькоров и писем — 4—51, промышленного и сельскохозяйственного — 4—64, бухгалтерии и отдела объявлений—6—05, выпускающего — 1—68.

Ответ. редактор К. ПОЗДНЯКОВА.

ИБ04817. Заказ № 5625. Тираж 36180 экз. Рязанская типография.

Пролетарии всех стран, соединяйтесь!

СТАЛИНСКОЕ ЗНАМЯ

Орган Рязанского Обкома и Горкома ВКП(б), Областного и Городского Советов депутатов трудящихся

№ 2 (7963) | Среда, 3 января 1945 г. | ЦЕНА 20 КОП.

Устав сельхозартели—основной закон колхозной жизни

Обращаясь к членам комиссии II с'езда колхозников - ударников по редактированию устава сельскохозяйственной артели, товарищ Сталин сказал: «Мы с Вами пишем законы. А Устав—это высший закон, основной закон построения нового общества в деревне». Устав сельхозартели воплотил в себе учение товарища Сталина о сельхозартели, как об основном звене колхозного строительства в данный момент, он является законодательным выражением политики большевистской партии в деревне и воли многомиллионного колхозного крестьянства.

О значении устава сельхозартели и необходимости его соблюдения неоднократно указывалось в постановлениях партии и правительства по сельскому хозяйству. В постановлении от 19 декабря 1935 года ЦК ВКП(б) и Совнарком СССР указывали партийным и советским организациям, что они «сумеют в ближайшие сроки добиться организационно-хозяйственного укрепления колхозов только при условии, если Сталинский колхозный устав не формально, а на деле получит силу основного государственного закона в каждом колхозе».

Колхозный строй, с честью выдержавший суровые испытания войны, вырос и окреп на основе Сталинского устава сельхозартели. Неуклонно проводя в жизнь устав сельхозартели, труженики советской деревни добились больших успехов в организационно - хозяйственном укреплении колхозов.

И если есть у нас еще отстающие колхозы, то в этом повинны прежде всего руководители партийных и советских организаций, земельных органов и сельхозартелей, которые не соблюдают устав сельхозартели, а иногда и сами потворствуют нарушениям основного закона колхозной жизни. Ведь бесспорно, что больше всего нарушений устава именно в отстающих колхозах, ибо всякое отклонение от закона ведет к расшатыванию трудовой дисциплины, разбазариванию колхозного имущества, всякое нарушение устава подрывает экономическую мощь колхоза, бьет по интересам общественного хозяйства и благосостоянию колхозников.

Великое организующее и мобилизующее значение устава сельхозартели доказано многолетней колхозной практикой, и опытные, умные, хозяйственные колхозные руководители в своей повседневной работе строго следуют уставу сельхозартели и всех колхозников воспитывают в духе точного соблюдения колхозного закона. Чаще всего нарушение устава допускают товарищи, недавно выдвинутые на руководящую партийную, советскую и хозяйственную работу, не имеющие еще достаточного опыта и знаний.

В ряде же мест просто забыли об уставе сельхозартели. Некоторые недальновидные руководители считают даже, что в военное время, когда все вопросы надо решать быстро и оперативно, не до устава, что распоряжение начальника выше всяких законов. Нечего и говорить, что подобные руководители глубоко заблуждаются и такими рассуждениями показывают свою близорукость и невежество, а противозаконными действиями они наносят ущерб колхозному и государственному делу.

Только борясь за неуклонное проведение в жизнь устава сельхозартели, можно поднять государственную и трудовую дисциплину в артели, чувство ответственности за выполнение своего долга перед Родиной. В уставе точно определено, что из получаемого урожая и продуктов животноводства артель в первую очередь выполняет свои обязательства перед государством по поставкам и возврату семенных ссуд, расплачивается натурой за работы МТС. Однако эта статья устава не выполняется еще во многих колхозах. Председатели колхозов, партийные и советские руководители даже забывают напоминать колхозникам об их обязанностях, определяемых уставом. На общих собраниях членов артели нередко даже не ставятся вопросы о выполнении обязательств перед государством, а ведь собрание—высший орган управления делами артели, и где, как не на общем собрании, надо воспитывать у каждого колхозника чувство ответственности перед Родиной.

Наиболее типичным нарушением устава сельхозартели в колхозах области стало незаконное, произвольное распоряжение некоторых районных организаций собственностью колхозов без согласия правлений артели и общего собрания колхозников. Работники Трубетчинского райземотдела самовольно берут колхозных лошадей и используют их по своему усмотрению на работах, не имеющих никакого отношения к колхозному производству. В Мервинском районе безвозмездно берут в колхозах зерно и мясо для строителей здания райисполкома. Такие же факты встречаются в Сасовском районе.

В ряде районов еще имеются факты разбазаривания общественных земель колхозов. Правление колхоза «Свой труд», Пронского района, передало в аренду колхозу «Красный партизан» 7 гектаров лугов за 20 центнеров зерна. Колхоз «Победа» передал в аренду той же артели 18 гектаров лугов. У некоторых членов сельхозартели «Свободный труд», Воскресенского района, приусадебные участки больше, чем положено по уставу. Эти грубейшие нарушения устава сельхозартели стали возможными при попустительстве районных партийных и советских организаций. Подобные явления строго осудили ЦК ВКП(б) и Совнарком СССР еще в 1939 году в постановлении «О мерах охраны общественных земель колхозов от разбазаривания», и удивительно, почему в Пронском и Воскресенском районах партийные и советские работники проходят мимо оппортунистической, противоколхозной практики.

В ряде сельхозартелей не соблюдают статью 12 устава, в которой установлен порядок пополнения неделимых фондов колхоза. Не во всех артелях заботятся о своевременном пополнении неделимых фондов. Не изжиты случаи, когда председатели колхозов незаконно урезают неделимые фонды и тем самым подрывают экономическую мощь артели.

Немало нарушений устава сельхозартели и в деле организации, оплате и дисциплине труда, не ликвидированы обезличка и уравниловка, нехозяйское отношение к общественному добру.

Все эти факты говорят о том, что председатели ряда колхозов нарушают устав сельхозартели, а районные партийные, советские организации и земельные органы считают такое положение нормальным, не видят в этом главной причины отставания колхозов.

Разве не вызывает удивления факт, когда правление колхоза имени Коминтерна, Троекуровского района, по указанию представителя райисполкома т. Кощеенко вручило колхозницам П. В. Шараповой и В. Ф. Елисеевой повестки о мобилизации на работу в своем же колхозе! Вместо того, чтобы принимать к недисциплинированным колхозникам меры, предусмотренные уставом, в Троекурове действуют по своему усмотрению, вопреки закону, тем самым сводят на нет силу устава, принятого и утвержденного общим собранием членов артели, и еще более расшатывают трудовую дисциплину в колхозе.

Сталинский устав сельхозартели — высший, основной закон колхозной жизни. Строго соблюдать этот закон—обязанность каждого партийного, советского, колхозного руководителя, каждого члена сельхозартели. Надо повернуть внимание всех партийных, советских и хозяйственных организаций к уставу сельхозартели и повести решительную борьбу за точное соблюдение устава, за дальнейшее организационно - хозяйственное укрепление колхозов.

Указ Президиума Верховного Совета СССР

О предоставлении амнистии лицам, самовольно ушедшим с предприятий военной промышленности и добровольно возвратившимся на эти предприятия

В связи с тем, что за последнее время многие лица, самовольно ушедшие с предприятий военной промышленности, добровольно возвращаются на свои предприятия, Президиум Верховного Совета СССР постановляет:

1. Предоставить амнистию лицам, самовольно ушедшим с отраслей промышленности, на которые распространено действие Указа Президиума Верховного Совета СССР от 26 декабря 1941 года «Об ответственности рабочих и служащих предприятий военной промышленности за самовольный уход с предприятий», если они до издания настоящего Указа добровольно возвратились на эти предприятия.

2. Распространить действие настоящего Указа на лиц, самовольно ушедших с указанных в статье 1 предприятий, которые добровольно возвратятся на свои предприятия до 15 февраля 1945 года.

Председатель Президиума Верховного Совета СССР М. КАЛИНИН.
Секретарь Президиума Верховного Совета СССР А. ГОРКИН.

Москва, Кремль.
30 декабря 1944 г.

ХЛЕБОЗАГОТОВКИ

Полностью выполнить план хлебопоставок

Колхозы Лев-Толстовского района выполнили план хлебозаготовок только на 81 процент. Неудовлетворительную работу районных организаций по сдаче зерна государству резкой критике подверг пленум Обкома ВКП(б).

Выполнение государственного плана хлебозаготовок тормозят некоторые руководители колхозов, находящиеся в плену антигосударственных настроений.

Колхоз им. Молотова выполнил план хлебопоставок на 80 процентов и прекратил вывозку зерна. В течение полутора месяцев на заготовительные пункты не поступило ни килограмма хлеба. А зерно есть. Много хлеба не обмолочено. Председатель колхоза Евсеев под всякими предлогами затягивал молотьбу, а имеющееся зерно скрывал под видом отходов и семян. Около 200 центнеров хлеба придерживал он в закромах.

Прекратил вывозку зерна и колхоз «Сила», хотя план заготовок здесь выполнен на 55 процентов и не обмолочено много хлеба. И здесь председатель колхоза сознательно затягивал молотьбу, тормозил сдачу хлеба государству. Долгое время такие руководители колхозов оставались безнаказанными.

Пленум райкома партии обсудил решение пленума Обкома ВКП(б), признал критику правильной и наметил конкретные мероприятия для завершения плана хлебопоставок к 15 января.

В последние дни большинство колхозов, не рассчитавшихся с государством, усилили обмолот хлебов. На заготовительные пункты стало поступать хлеба значительно больше, чем в предыдущие дни. В течение трех дней закончили обмолот колхозы им. Молотова и «Сила». Сейчас они сдают последние центнеры в счет обязательных поставок.

Среди колхозников проводится работа по сдаче хлеба и картофеля из личных запасов. Колхозники охотно помогают своим сельхозартелям в выполнении плана заготовок. Так, члены артели «9 января» внесли 20 центнеров хлеба и 200 центнеров картофеля. 150 центнеров картофеля внесли колхозники артели им. Ильича. В этой работе принимают участие и те колхозы, которые давно рассчитались с государством.

Лев-Толстовский район имеет все возможности, чтобы выполнить свои обязательства перед государством по хлебопоставкам. Эти возможности должны быть умело использованы.

(Наш корр.).

В фонд Красной Армии

Первым в Ерахтурском районе выполнил государственный план хлебосдачи колхоз «Бурсвестник». В фонд Красной Армии колхозники сдали 70 центнеров зерна и 20 тонн картофеля. 64 центнера хлеба вывезли сверх плана члены сельхозартели «Красная нива».

* * *

Многие колхозы Ермишинского района, досрочно выполнившие задание по сдаче хлеба государству, продолжают вывозить зерно в фонд Красной Армии. 59 тонн сдали члены артели имени Сталина, 46 тонн — артели имени Хрущева.

Колхозники усиливают сдачу картофеля в фонд Красной Армии из личных запасов. Так, члены колхоза «Юный коммунар» внесли 35 тонн. Всего колхозники района собрали и вывезли на заготовительные пункты 262 тонны картофеля.

* * *

Члены комсомольско - молодежного звена Наташи Бухановой из колхоза «Путь социализма», Можарского района, сдали из личных запасов в фонд Красной Армии 50 центнеров зерна. Настя Болдина сдала 6 пудов, Маруся Рыжова — 5 пудов.

Награждение орденами и медалями учителей школ области

За успешную и самоотверженную работу по обучению и воспитанию детей в школах Указом Президиума Верховного Совета СССР награждены:

ОРДЕНОМ ЛЕНИНА:

1. **Вознесенский** Александр Николаевич—директор и учитель Федотьевской средней школы, Спасского района.
2. **Гиацинтов** Николай Михайлович — учитель Песочинской средней школы, Путятинского района.
3. **Потапов** Иван Степанович—директор и учитель Сасовской средней школы, Сасовского района.
4. **Филатова** Клавдия Васильевна — учительница средней школы № 1 г. Рязани.

ОРДЕНОМ ТРУДОВОГО КРАСНОГО ЗНАМЕНИ:

1. **Гаврилов** Петр Иванович — директор и учитель средней школы № 20 ст. Сасово, Московско-Рязанской ж. д.
2. **Головина** Анна Георгиевна — учительница, заведующая начальной школы с. Дубовое, Пронского района.
3. **Головнина** Александра Петровна — директор и учительница семилетней школы с. Агро-Пустынь, Солотчинского района.
4. **Гусева** Евгения Васильевна — учительница базовой школы при педагогическом училище г. Спасска.
5. **Дергачева** Полина Федоровна—директор средней школы № 7 г. Рязани.
6. **Доброхотов** Иван Дмитриевич—директор и учитель Котогощинской семилетней школы, Захаровского района.
7. **Ефремов** Григорий Акимович — учитель Вердовской школы, Сараевского района.
8. **Зайцева** Александра Алексеевна — учительница Старожиловской школы, Старожиловского района.
9. **Илюхина** Антонина Ивановна — учительница Касимовской школы, Касимовского района.
10. **Коняева** Елизавета Сергеевна — учительница школы № 7 города Рязани.
11. **Кудрявцева** Мария Алексеевна — учительница Санской средней школы, Шиловского района.
12. **Лаврехин** Иван Фролович — директор и учитель Федякинской средней школы, Рыбновского района.
13. **Лапин** Григорий Родионович — директор и учитель средней школы города Клепики.
14. **Любавцева** Юлия Николаевна — учительница, заведующая начальной школой села Княжье, Кораблинского района.
15. **Майсова** Татьяна Сергеевна — учительница Доринской начальной школы, Сасовского района.
16. **Маковский** Василий Дмитриевич—учитель средней школы г. Рязани.
17. **Малинина** Зинаида Дмитриевна — учительница Ряжской школы № 1.
18. **Мизерова** Евдокия Сергеевна — учительница Коростовской семилетней школы, Солотчинского района.
19. **Миронов** Александр Иванович — директор и учитель Ямбирской семилетней школы, Каверинского района.
20. **Нестерова** Мария Васильевна — учительница, заведующая Непложинской начальной школы, Шелуховского района.
21. **Овсянникова** Людмила Федоровна — учительница Шереметьево - Песочинской школы, Рязанского района.
22. **Озорова** Ольга Касторовна — учительница Спасской семилетней школы № 3, Спасского района.
23. **Памятов** Николай Иванович—директор и учитель средней школы с. Елатьма, Елатомского района.
24. **Пономарева** Елена Александровна — учительница Прудковской начальной школы, Клепиковского района.
25. **Попов** Владимир Иванович—заведующий областным отделом народного образования.
26. **Попова** Надежда Николаевна — учительница Назаровской начальной школы, Елатомского района.
27. **Потапьева** Анна Васильевна — учительница Песочинской средней школы, Путятинского района.
28. **Процерова** Серафима Васильевна—учительница начальной школы с. Бельково, Бельковского района.
29. **Прошина** Ираида Ивановна—учительница Григорьевской начальной школы, Кораблинского района.
30. **Рудакова** Зинаида Ивановна — учительница Зенкинской семилетней школы, Колыбельского района.
31. **Рябчикова** Мария Никитична — учительница, заведующая Старо-Кадомской школой, Кадомского района.
32. **Рязанцева** Пелагея Никитична — учительница Ново-Деревенской семилетней школы, Ново-Деревенского района.
33. **Семикин** Сергей Семенович — директор и учитель Трубетчинской средней школы, Трубетчинского района.
34. **Соловьева** Любовь Федоровна — учительница, заведующая учебной частью Кутуковской средней школы, Спасского района.
35. **Сорокопетова** Наталья Александровна — директор и учительница Дядьковской семилетней школы, Рязанского района.
36. **Страхова** Елена Дмитриевна — учительница, заведующая Ивановшинской начальной школы, Милославского района.
37. **Толстиков** Александр Федорович—заведующий Лебедянским районным отделом народного образования.
38. **Цыцарин** Григорий Андреевич — учитель Тереховской семилетней школы, Шиловского района.
39. **Юносова** Елена Яковлевна — учительница начальной школы г. Спасска.

ОРДЕНОМ «ЗНАК ПОЧЕТА»:

1. **Гриханов** Владимир Васильевич — инспектор Шацкого районного отдела народного образования.
2. **Елманова** Анна Ивановна — учительница Ерахтурской средней школы, Ерахтурского района.
3. **Кремнева** Татьяна Никандровна — учительница Шиловской средней школы, Шиловского района.
4. **Лапшина** Александра Васильевна—учительница Костемировской семилетней школы, Желтухинского района.
5. **Матвеева** Вера Михайловна — учительница Больше-Коровинской средней школы, Больше-Коровинского района.
6. **Назарнин** Михаил Кириллович — директор и учитель Пустотинской средней школы, Семионовского района.
7. **Полетахина** Вера Васильевна — учительница Веретьинской средней школы, Спасского района.
8. **Проходцева** Лидия Ивановна — заведующая педагогическим кабинетом г. Рязани.
9. **Пупынина** Мария Ануфриевна — директор и учительница семилетней школы № 5 г. Рязани.
10. **Рожкова** Прасковья Павловна — учительница, заведующая учебной частью Чучковской средней школы, Чучковского района.
11. **Седова** Елена Михайловна—учительница Салтыковской средней школы, Сасовского района.

(Продолжение следует).

Колхознице А. А. Тягуновой присвоено почетное звание „Мать-героиня"

Указом Президиума Верховного Совета СССР от 28 декабря 1944 года колхознице колхоза «Верный путь», Больше-Коровинского района, Александре Алексеевне Тягуновой присвоено почетное звание «Мать-героиня» с вручением ордена «Мать-героиня» и грамоты Президиума Верховного Совета СССР.

РЕМОНТ ТРАКТОРОВ

Месяц спустя...

Когда бюро райкома партии отметило ряд серьезных недостатков в руководстве Ново-Деревенской машинно-тракторной станцией и признало темпы ремонта тракторов и сельхозмашин крайне неудовлетворительными, директор МТС т. Аверин говорил:

— Годовой план МТС все же выполнила! На ремонт я нажимаю и подготовкой механизаторских кадров скоро займусь...

Прошел месяц, а квартальный план ремонта машин и прицепного инвентаря не выполнен и на 30 процентов.

— Ремонтники работают без напряжения, — оправдывается директор.

А почему?..

Загляните в мастерскую. Около разобранных машин группами и в одиночку стоят трактористы и дыханием согревают озябшие руки. В окна и двери дует пронзительный ледяной ветер. Печей в мастерской нет.

— Не мастерская, а холодильник, — говорят ремонтники.

Холодно и неуютно и в общежитии.

Нисколько не изменилось положение в МТС, и после того, как на всю страну прозвучал патриотический призыв украинских трактористов. Социалистическое соревнование среди рабочих не развернуто. Отсутствие массово - политической работы сказалось на трудовой дисциплине. 18 декабря бригадир тракторной бригады т. Трушаков пригнал свои машины и, не сдав их, отправился вместе с трактористами в колхозы «по своим делам». Так же поступили трактористы из бригады т. Поповой. И подобные факты нарушения трудовой дисциплины считают здесь в порядке вещей.

Подготовкой механизаторских кадров дирекция МТС тоже не занимается. А ведь работа эта — немаловажная. Из-за плохой квалификации водителей прошлым летом в МТС было перерасходовано много горючего, случались аварии и поломки машин.

В зимний период МТС должна переподготовить пять бригадиров, послать 8 человек на курсы водителей гусеничных тракторов, подготовить и переподготовить 120 трактористов. А в районе и поныне занимаются пока отбором людей на курсы. Из 60 человек утверждено 18. Не решен вопрос и о преподавательском составе. Выделили лучших бригадиров тт. Тараскина и Любимова. Но они справедливо не соглашаются ходить за 10 километров и покинуть на период учебы свою бригаду.

Срывает т. Аверин и переподготовку бригадиров. Он, повидимому, забыл, что исход борьбы за высокий урожай во многом решается хорошо подготовленными квалифицированными кадрами.

Ал. ВОЛОДЬКИН.
(Наш соб. корр.).
Ново-Деревенский район.

Квартальный план выполнен

МОЖАРЫ, 2 января. (По телеграфу). МТС успешно закончила выполнение плана четвертого квартала. Дополнительно выпущены три трактора. Государственная комиссия приняла их с оценкой на «отлично».

В ответ на обращение работников Старо-Бешевской МТС мы решили закончить ремонт всех тракторов к 1 марта, а прицепного инвентаря—к 15 марта, реставрировать запасных частей на 15.000 рублей, подготовить 26 новых трактористов и переподготовить 45 старых. Мы поможем колхозам «Вторая пятилетка» и «Победа» подготовить к весне весь сельскохозяйственный инвентарь.

Вызываем на соревнование коллектив Ольховской МТС.

А. ЛАРИН,
директор Можарской МТС.

От Советского Информбюро

Оперативная сводка за 1 января

В течение 1 января на территории ЧЕХОСЛОВАКИИ наши войска, наступающие в направлении города ЛУЧЕНЕЦ, с боями заняли населенные пункты ВЕЛИКИЕ ДРАВЦЕ, БОЛЬКОВЦЕ, НИТРА, ВАЛША, ТЭРБЕЛОВЦЕ, МИКУШОВЦЕ (3 километра южнее ЛУЧЕНЕЦ), РАПОВЦЕ, ПАНИТСКЕ-ДРАВЦЕ, ТЭРИНЧ, БУШИНЦЕ, МАЛЫЕ ЗЛЕВЦЕ, МАЛЫЕ и ВЕЛИКИЕ СТРАЦИНИ, ПЛАХТИНЦЕ и железнодорожную станцию РАПОВЦЕ. В боях за 31 декабря в этом районе наши войска взяли в плен 515 немецких солдат и офицеров.

В районе БУДАПЕШТА наши войска, продолжая бои по уничтожению окруженной в городе группировки противника, заняли свыше 200 кварталов и железнодорожную станцию РАКОШ в восточной части города.

На других участках фронта существенных изменений не произошло.

За 31 декабря наши войска подбили и уничтожили 48 немецких танков. В воздушных боях и огнем зенитной артиллерии сбито 4 самолета противника.

Оперативная сводка за 2 января

В течение 2 января в районе БУДАПЕШТА наши войска вели бои по уничтожению окруженной группировки противника и заняли 232 квартала в восточной части и 63 квартала в западной части города.

Юго-восточнее города КОМАРНО наши войска отбивали атаки крупных сил пехоты и танков противника и нанесли ему большие потери в живой силе и технике.

На других участках фронта существенных изменений не было.

За 1 января наши войска подбили и уничтожили 19 немецких танков. В воздушных боях и огнем зенитной артиллерии сбито 4 самолета противника.

* * *

В районе Будапешта наши войска продолжали вести бои по ликвидации окруженной группировки противника. В восточной части города советские штурмовые группы подавляют узлы вражеской обороны и очищают от немцев квартал за кварталом. Ожесточенные схватки происходят в укрепленных домах, во дворах и в подвалах. В течение дня наши части с боями заняли 232 квартала. Взято в плен свыше 1.000 немецких и венгерских солдат и офицеров.

В западной части Будапешта немецкая пехота, усиленная танками и самоходными орудиями, безуспешно пыталась вернуть потерянные накануне позиции. Советские части отразили все контратаки гитлеровцев и с боями продвигались вперед. Подразделения Н-ской части за день истребили 300 гитлеровцев, уничтожили самоходное орудие и 23 пулемета. Захвачено у немцев 9 паровозов, 130 вагонов с грузами, много оружия и различных военных материалов.

В уличных боях советские воины проявляют героизм и высокое воинское умение. В одном районе немецкие пулеметы, установленные за каменным забором, вели сильный огонь, преграждая путь нашим подразделениям. Рядовой Розанов по-пластунски подполз к забору, быстро перепрыгнул через него и огнем из автомата уничтожил пулеметные расчеты противника. Вместе с подоспевшими к нему бойцами Розанов ворвался в дом и истребил находившихся в нем немцев. Сержант Мельфер, заметив, что командир взвода выбыл из строя, умело организовал штурм большого дома. Под руководством Мельфера бойцы уничтожили 40 гитлеровцев, захватили пять станковых пулеметов, противотанковое ружье и взяли в плен семь немцев. Командир взвода лейтенант Шаустов и ефрейтор Кутуев незаметно подобрались к дому, в котором засели немцы и забросали подвал гранатами. Взрывом было уничтожено несколько пулеметов противника вместе с их расчетами.

* * *

Юго-восточнее города Комарно противник, сосредоточив крупные силы пехоты и танков, сегодня рано утром атаковал наши позиции. На узком участке немцы ввели в бой две танковые дивизии. Советские пехотинцы и артиллеристы отражают атаки противника и наносят ему тяжелые потери в живой силе и технике. Батальон немецкой пехоты, поддержанный семью танками, атаковал стрелковое подразделение гвардии старшего лейтенанта Ковтуна. При подходе к нашему переднему краю вражеская пехота была встречена губительным огнем и рассеяна. Прорвавшиеся немецкие танки уничтожены артиллеристами и бронебойщиками. Экипаж самоходного орудия гвардии младшего лейтенанта Емельянова подбил немецкий танк «Тигр». Орудийный расчет гвардии старшего сержанта Стогниева, отражая вражескую контратаку, выкатил свое орудие на открытую позицию и метким огнем истребил 60 немецких солдат. Самоходное орудие гвардии младшего лейтенанта Иванова и наводчика гвардии старшего сержанта Николаева уничтожило немецкую легковую машину, в которой находились немецкий полковник, его адъютант и шофер.

* * *

В Восточной Пруссии мелкие группы нашей пехоты вели разведку и уничтожили до роты гитлеровцев. Летчик-истребитель Герой Советского Союза гвардии капитан Головачев, преследуя немецкий самолет «Юнкерс-88» израсходовал боеприпасы. Тогда Головачев вплотную приблизился к вражескому самолету и ударом винта отрубил у него хвостовое оперение. «Юнкерс-88» рухнул на землю. Советский летчик благополучно приземлился на своем аэродроме. Это уже двадцатая воздушная победа капитана Головачева.

* * *

Корабли Краснознаменного Балтийского флота потопили в Балтийском море транспорт противника, водоизмещением в 6 тысяч тонн.

ПАРТИЙНАЯ ЖИЗНЬ

Пленумы райкомов ВКП(б)

Состоялся пленум Сасовского райкома ВКП(б). Он обсудил итоги пленума Областного Комитета партии. Доклад сделал секретарь райкома партии т. Мишкин.

Докладчик отметил, что район в целом досрочно выполнил план хлебозаготовок. Активное участие колхозы приняли в сдаче зерна сверх плана в фонд Красной Армии.

Однако в районе 21 колхоз не рассчитался по обязательным поставкам перед государством. Задолженность по поставкам картофеля составляет 610 тонн и овощей—455 тонн.

Докладчик призвал руководителей парторганизаций, сельсоветов и колхозов в ближайшие дни завершить хлебозаготовки, выполнить обязательства по сверхплановой сдаче зерна в фонд Красной Армии.

— Наш колхоз досрочно выполнил свои обязательства, — сказал в прениях председатель колхоза «Смычка», Фроловского сельсовета т. Михалин.—По решению общего собрания мы ранее сдали в фонд Красной Армии 9.780 пудов зерна. Но у нас еще есть хлеб. И мы решили дополнительно сдать в фонд Красной Армии 600 пудов зерна. Это обязательство мы тоже выполнили.

Выступавшие в прениях председатели колхозов тт. Усанов, Амосов, Яшина, Романов и другие заявили, что они не отстанут от колхозников колхоза «Смычка» и организуют членов своих артелей на сверхплановую сдачу хлеба в фонд Красной Армии.

Пленум принял решение, направленное на выполнение обязательств по сверхплановой сдаче хлеба в фонд Красной Армии и завершение поставок овощей и картофеля.

* * *

Пленум Раненбургского райкома ВКП(б) обсудил вопрос о мерах по завершению государственного плана хлебозаготовок и дополнительной сдаче зерна в фонд Красной Армии. С докладом на пленуме выступил секретарь райкома ВКП(б) т. Позинский.

— Передовые колхозы, — говорит докладчик, — успешно выполнили государственный план хлебозаготовок и сдали много продовольствия в фонд Красной Армии. Особенно организованно провели хлебосдачу колхозы им. Кагановича, «Заря коммуны», имени Розы Люксембург, им. Кирова.

Большинство же колхозов и поныне находится в долгу перед государством. Колхозы «Пятилетка», «Путь к социализму», «Третий год пятилетки», «Красный трудовик» и «Пролетарская победа» годовой план сдачи хлеба государству не выполнили и на 60 процентов. В целом район недодал государству 2.389 тонн хлеба.

Далее т. Позинский подробно остановился на причинах, которые тормозили выполнение плана хлебозаготовок. Основной причиной является то, что райком партии и райисполком недостаточно оперативно руководили хлебозаготовками. Первое время хлебозаготовки проводили главным образом за счет передовых колхозов, а на отстающие, где слаба государственная дисциплина и сильны антизаготовительные настроения, не обращалось серьезного внимания.

Плохо вели колхозы района и заготовку картофеля. Государственный план выполнен только на 68,6 процента. Сельхозартели им. Ворошилова и им. Октябрьской революции до сего времени не сдали государству ни одного центнера картофеля.

В прениях по докладу выступили тт. Старостин, Вагин, Девяткина, Ермакова, Федюкин и другие.

Пленум принял решение.

* * *

Состоялся пленум Мервинского райкома партии. Пленум обсудил итоги пленума Обкома ВКП(б).

Докладчик—секретарь райкома ВКП(б) т. Антипин отметил, что колхозы района более организованно провели хлебозаготовки по сравнению с прошлыми годами. 60 колхозов досрочно выполнили свои обязательства перед государством и сдали в фонд Красной Армии около 10 тысяч пудов зерна.

Однако район находится еще в большом долгу перед государством. 23 колхоза не выполнили плана хлебозаготовок. Некоторые колхозы не выполнили обязательств по сдаче зерна в фонд Красной Армии. Эти факты говорят за то, что партийные организации, руководители колхозов и сельсоветов неудовлетворительно занимались хлебозаготовками.

В районе последнее время почти прекратилась работа по обмолоту, что привело к резкому снижению темпов сдачи сельхозпродуктов государству.

Докладчик подчеркнул, что с поставками картофеля и овощей дело обстоит еще хуже. План по сдаче овощей выполнен всего лишь на 40 процентов, а картофеля—на 69 процентов.

С речью на пленуме выступил секретарь Обкома ВКП(б) т. Иванов. Он подверг резкой критике работу райкома партии, райисполкома и заготовительных органов, которые не боролись по-настоящему за своевременное выполнение государственного плана хлебозаготовок, не обеспечили выполнения обязательств по сверхплановой сдаче зерна в фонд Красной Армии.

Тов. Иванов поставил перед участниками пленума задачи, направленные на завершение хлебозаготовок и выполнение обязательств по сверхплановой сдаче зерна в фонд Красной Армии.

Пленум принял решение, направленное на выполнение указаний пленума Областного Комитета ВКП(б).



Старший конюх колхоза «Маяк Ильича», Захаровского района, И. Т. Скворцов навел образцовый порядок на конюшне. Все лошади в колхозе выше средней упитанности.

Фото В. Саввова.

Колхозный конюх вырастил 70 жеребят

12 лет работает Василий Михеевич Чаусов старшим конюхом в колхозе «7-й С'езд Советов», Данковского района. За это время в колхозе не было ни одного случая падежа лошадей. Василий Михеевич вырастил более 70 жеребят. В 1943 году он выходил от 9 конематок 6 жеребят, в 1944 году от 10 конематок—7 жеребят.

Весь год лошади в колхозе средней и выше средней упитанности. В период летних работ тов. Чаусов всегда организует для них подкормку в борозде. Он приучил каждого колхозника заботливо относиться к коню.

ВПЕРЕДИ МОЛОДЕЖНЫЕ БРИГАДЫ

Коллектив Рязанской артели имени Красной Армии до срока выполнил годовой план. С 18 декабря и до нового года рабочие ежедневно выпускали на 17 тысяч рублей продукции сверх плана. Замечательно работали молодежные бригады. В ноябре и декабре производительность труда молодых рабочих резко поднялась.

СЕМИНАР ПРЕДСЕДАТЕЛЕЙ РЕВИЗИОННЫХ КОМИССИЙ

При Рязанской районной колхозной школе организован пятидневный семинар председателей ревизионных комиссий колхозов. Слушатели ознакомятся с правами и обязанностями ревизионных комиссий, с техникой ревизии и повседневного контроля за колхозным производством.

По следам наших выступлений

„Чиновники из горжилуправления"

Под таким заголовком в «Сталинском Знамени» от 24 октября было опубликовано письмо жены фронтовика Е. Нейман, в котором указывалось на бездушное отношение к ней Рязанского горжилуправления.

Квартира, где проживает т. Нейман, требовала срочного ремонта. Горжилуправление не приступило к нему даже после того, как в квартире обвалился потолок.

Горисполком сообщил редакции, что приняты меры. Квартира т. Нейман отремонтирована.

Крайова Рада Народова постановила преобразовать Польский Комитет Национального Освобождения во Временное Правительство Польской Республики

31 декабря в городе Люблине состоялось пленарное заседание Крайовой Рады Народовой — верховного органа законодательной власти польского народа.

Пленарное заседание Рады открыл ее председатель Болеслав Берут. В своем выступлении он огласил список новых депутатов Крайовой Рады Народовой. После утверждения списка, депутаты принесли торжественную присягу на верность демократической Польше. Потом делегация открывшегося вчера в Люблине крестьянского с'езда и делегация профсоюзов передали декларации, в которых население сел и городов Польши требует преобразования Польского Комитета Национального Освобождения во Временное Правительство.

Затем председатель Крайовой Рады Народовой огласил послание, в котором говорится:

«Год, с которым мы сегодня прощаемся, войдет в историю польского народа незабываемой датой. Он положил начало восстановлению независимости Польши. Благодаря помощи героической Красной Армии значительная часть польской земли освобождена от ярма немецкой оккупации. Сейчас на освобожденной родной земле уже действуют две армии польского войска. Польский народ принимает достойное и все более организованное участие в борьбе об'единенных наций против немецких захватчиков».

«Крайова Рада Народова, годовщину которой мы сегодня отмечаем, — говорится далее в послании,—организовала вокруг себя лучших представителей польского народа, самоотверженно выступивших на борьбу с немецкими оккупантами, на борьбу за создание новой, демократической Польши. И я должен сказать, что наше дело обеспечено, что никогда еще польский народ не был так об'единен в своих стремлениях, мыслях и воле для борьбы за свою независимость, как сегодня. Наше дело обеспечено, ибо мы связываем наше освобождение с победой англо-советско-американской коалиции, ибо мы опираемся на союз с братскими и победоносными народами великого Союза Советских Социалистических Республик, несущими свободу и мир угнетенным народам Европы».

Отметив широкое участие польской демократии в борьбе с фашизмом, Берут подвергает в своем послании резкой критике профашистскую позицию, занятую польской реакцией.

Касаясь роли демократической Польши в послевоенной Европе, Берут указывает, что этот вопрос неразрывно связан с проблемой экономической мощи Польши, ее международным положением и ее ролью, как страны, стоящей на страже цивилизации против новой немецкой агрессии и фашистского варварства. Такую роль Польша не сможет выполнить, имея у власти агентов реакции, прикрывающихся псевдо - социалистической вывеской господина Арцишевского или псевдокрестьянской вывеской господина Миколайчика. Стоять на страже мира может только Польша демократическая, опирающаяся на прочный союз и дружбу с великим восточным соседом — СССР. «Без помощи СССР, своими силами,—говорит Берут, — Польша не в состоянии была бы освободиться от гитлеровской неволи. Для восстановления вооруженных сил и нашей независимости в условиях неслыханного разрушения страны, Польша получила помощь в большой степени благодаря великодушию и дружбе великого вождя народов СССР Маршала Иосифа Сталина. Союз Польши с СССР, Америкой и Англией должен стать фундаментом общего мира».

Берут отмечает, что приезд в Люблин представителя Франции и представителя демократической Польши в Париж положил начало естественному польско-французскому соглашению, которое диктуется соображениями обороны и базируется на традиционной дружбе польского и французского народов.

Уже сегодня нас об'единяют,—указывает Берут,—сердечные взаимоотношения с Чехословакией, Югославией, Болгарией и другими странами, освобождающимися от гитлеровского ярма.

Берут отмечает об'единение всех слоев польского общества вокруг программы и манифеста Польского Комитета Национального Освобождения и огромную работу, проделанную со времени его образования. Благодаря общественному единению польского народа, Польский Комитет Национального Освобождения сумел в чрезвычайно трудных условиях восстановить разрушенную промышленность, собрать урожай, пополнить ряды польской армии, привести в порядок пути сообщения страны, организовать обучение в школах и университетах, создать необходимые условия для политического, профсоюзного, кооперативного, культурного и общественного развития в самом высоком смысле слова. Наконец, исторической заслугой польской демократии является то, что в течение двух месяцев она сумела провести аграрную реформу в Польше, дать, наконец, польскому крестьянину помещичью землю и совершить все это без особых потрясений и конфликтов, которые казались неизбежными. Больше того, земельная реформа укрепила единство польского народа.

В течение 5 месяцев деятельности Польского Комитета Национального Освобождения, — говорится в послании, — польский народ убедился, что руководство страны стоит на правильном пути. На этом фоне замечательной деятельности Польского Комитета Национального Освобождения особенно ярко обнаруживается вся вредность деятельности, так-называемого польского эмигрантского правительства. Польский народ хочет видеть не в Лондоне, а на родной земле правительство, которое бы отвечало его интересам и чаяниям. Вот почему со всех сторон освобожденных польских земель поступают требования о преобразовании Польского Комитета Национального Освобождения во Временное Национальное Правительство Польской республики.

Выступившие в прениях по посланию Берута представители польских демократических партий отметили, что преобразование Польского Комитета Национального Освобождения во Временное Национальное Правительство Польской республики отвечает требованиям широких масс польской общественности.

Пленарное заседание Крайовой Рады Народовой принимает решение о преобразовании Польского Комитета Национального Освобождения во Временное Национальное Правительство Польской республики.

Постановлением пленарного заседания в составе Временного Правительства утверждаются следующие министры: председатель совета министров, два вице-председателя, министры национальной обороны, иностранных дел, общественной безопасности, финансов, просвещения, социального обеспечения и здравоохранения, земледелия и земельной реформы, путей сообщения, юстиции, промышленности, снабжения и торговли, почт и телеграфа, культуры и искусства, информации и пропаганды. Председатель совета министров назначается президентом Крайовой Рады Народовой согласно 45 статье конституции.

Пленарное заседание постановило именовать председателя Крайовой Рады Народовой президентом Крайовой Рады Народовой.

Вечером 31 декабря в честь преобразования Польского Комитета Национального Освобождения во Временное Национальное Правительство Польской республики в Люблине был произведен многократный артиллерийский салют. (ТАСС).

Военные действия в Западной Европе

ЛОНДОН, 2 января. (ТАСС). В сообщении штаба верховного командования экспедиционных сил союзников говорится:

Артиллерия союзников рассеяла вражеские патрули, снова пытавшиеся переправиться через реку Маас в районе Рурмонда. На северном фланге Арденнского выступа войска союзников достигли пунктов, находящихся менее чем в двух милях к югу от Сент-Юбера. Некоторые успехи достигнуты союзниками в районе северо-восточнее Муарси. Части союзников вступили в Ремань и захватили Омон и Шенонь. В районе Бастони отбиты две вражеские контратаки. После контратаки, предпринятой противником юго-восточнее Вильца, в этом районе разыгрались ожесточенные бои. Части союзников несколько продвинулись в районе предмостного укрепления в Саарлаутерне.

В районе между Битшем и Рейном наземные силы противника проявляли активность. Южнее Баннштейна в лесистой местности одна из вражеских атак увенчалась успехом.

Отмечаются активные действия союзной авиации.

В ночь на 2 января тяжелые бомбардировщики совершили налет на Германию. Среди об'ектов, подвергшихся бомбардировке, были сортировочные станции в Вовинкеле и завод Бензола. Самолеты союзников совершили налет на войска противника в районе Цюльпиха, Махена и Клерво.

ЛОНДОН, 2 января. (ТАСС). В сообщении штаба вооруженных сил союзников на Средиземноморском театре военных действий говорится, что военные операции в Италии ограничивались поисками разведчиков.

НАЛЕТ 1.600 АМЕРИКАНСКИХ САМОЛЕТОВ НА ГЕРМАНИЮ

ЛОНДОН, 2 января. (ТАСС). Как передает английское министерство информации, 1 января свыше 800 американских «Летающих крепостей» и «Либерейторов» в сопровождении 800 истребителей «Мустанг» и «Сандерболт» совершили налет на нефтеочистительный завод в Доллбергене, к северо-западу от Брауншвейга, на военные и промышленные об'екты в Северной и Центральной Германии и на железнодорожные мосты в районе Кобленца.

ПРИЕМ СОВЕТСКОЙ ПРОФСОЮЗНОЙ ДЕЛЕГАЦИИ В НАЦИОНАЛЬНОМ СОВЕТЕ СОПРОТИВЛЕНИЯ ФРАНЦИИ

ПАРИЖ, 2 января. (ТАСС). Агентство Франс Пресс передает, что вчера Национальный Совет Сопротивления устроил прием в честь советской профсоюзной делегации. Председатель совета Луи Сайян приветствовал в лице делегации трудящихся, СССР.

Глава советской профсоюзной делегации тов. Соловьев, выступив с приветствием, обращенным к массам французских патриотов, заявил, что кровь, пролитая советскими людьми, американцами, англичанами, французами и всеми союзниками в борьбе против общего врага, скрепила дружбу народов. Проявлением этой дружбы является недавнее подписание франко-советского договора.

Смерть Ромэн Роллана

ПАРИЖ, 1 января. (ТАСС). Парижское радио сообщает, что 30 декабря в Везелей (департамент Йонна) в своем имении в возрасте 79 лет скончался известный французский писатель Ромэн Роллан.

В ПАРТКАБИНЕТЕ ГОРКОМА ВКП(б)

4 января, в 8 часов вечера, в парткабинете Горкома ВКП(б) для кандидатов партии состоится лекция на тему: «Учение Ленина и Сталина о партии нового типа».

Читает т. Никулина.

К сведению членов Рязанского медицинского общества

4 января, в 8 часов вечера, в помещении первой детской консультации состоится заседание научно - медицинского общества.

На повестке дня — обсуждение доклада доктора Дубовик на тему: «Ампутация, реампутация и протезирование».

Ответ. редактор К. ПОЗДНЯКОВА.

Вечерний университет марксизма-ленинизма

Начались занятия в вечернем университете марксизма - ленинизма, организованном Рязанским Горкомом ВКП(б). Работают два факультета: исторический и литературный. Занятия посещают 210 слушателей — руководящий партийный и хозяйственный актив, врачи и учителя города.

К чтению лекций привлечены лучшие преподавательские силы Рязани.

Трудящиеся изучают доклад товарища Сталина

На предприятиях и в учреждениях Касимова начались занятия по изучению доклада товарища Сталина о 27 годовщине Октября. Несколько занятий проведено с преподавателями и студентами политехникума. Слушатели активно участвуют в теоретических собеседованиях.

Приступили к изучению доклада товарища Сталина сотрудники горздравотдела.

Солдат наступления

Красная Армия освободила нашу Родину от немецко-фашистских захватчиков и перенесла боевые действия на территорию врага. За свободу и независимость советской земли вместе с русскими воинами геройски сражаются украинцы, белоруссы, грузины, армяне, казахи и другие народы нашей страны.

Ниже мы публикуем корреспонденцию об отважном сыне грузинского народа — сержанте Шота Росташвили.

У комсомольца Шота Росташвили неизгладимым остался в памяти августовский день 1944 года, тот день, когда он пятым из семьи уходил на фронт. Тогда его отец Петр, простодушный старик-грузин, давал сыну наказ:

— Иди, сынок, защищай свою землю, наше счастье и жизнь. Будь в битвах орлом, достойным сыном Грузии.

— Не опозорю своего рода, отец, — ответил Шота и с этой клятвой ушел на фронт.

Как бы ни был тяжел бой, он всегда помнил о наказе отца и свято выполнял его. В характере юноши окрепли черты советского солдата: горячая любовь к Родине и неугасимая ненависть к врагу.

В дни, когда часть стояла в обороне, солдатская душа Шота Росташвили не находила покоя.

— Скоро ли в наступление? —спрашивал он у командира.

— Скоро! — отвечали ему.

И он с нетерпением ждал этого дня.

День этот пришел. Он начался гулом орудий, визгом мин, беспрерывным стрекотанием пулеметов, восторженными криками «ура», беспрестанными бросками вперед.

Батальон шел по лесам и болотам, наперерез дорог, выходил в немецкие тылы. И в этих горячих боях не один десяток немцев скосил Шота Росташвили.

На фронте Шота встретился со своим родным братом Давидом. Незабываемой была эта встреча. На латвийской земле, вдали от отцовского дома, от солнечной Грузии встретились они— два воина брата. Целую ночь напролет провели они вместе, вспоминая родной дом, жаркие бои и наказ отца.

В одной роте бок-о-бок стали сражаться братья. Их видели вместе на самых опасных участках. Они первыми бросались в атаку, сквозь вражеский огонь шли вперед. Для Шота и Давида не было преград.

В недавнем бою смертью героя погиб старший брат Давид. Острая боль обожгла сердце Шота. Он мстил за любимого брата, беспощадно истреблял врага.

Подразделение Кузьменко выбило противника с промежуточного рубежа. Немцы потеряли выгодные позиции. И в этом бою особенно проявились в характере Росташвили храбрость и дерзость, умение воевать.

В окопе вместе с командиром отделения Росташвили находились три бойца. Двое из них были ранены, а третий убит. Немцы, численностью до роты, с трех сторон обтекали рубеж. Но советский воин решил один, ценою своей жизни, не пропустить врага, отстоять клочок родной земли, обагренный кровью своих товарищей.

Немцы были в 50 метрах. Росташвили открыл по ним пулеметный огонь. Гитлеровцы валились, но продолжали наседать на советского смельчака. Тогда сержант стал усмирять их гранатами, а затем снова брался за пулемет. Но вот вышли все патроны. В этот критический момент не растерялся Росташвили. Он взял автомат и начал посылать из него меткие очереди. Натиск гитлеровцев слабел, а затем они побежали.

Перед рубежом, который защищал Росташвили, осталось 47 вражеских трупов. Он один, воин-богатырь, выдержал несколько атак и вышел победителем. Когда стих бой, командир роты крепко пожал руку Шота Росташвили.

— Ничего я особенного не сделал, товарищ командир, — сказал сержант. — Я только честно выполнил наказ отца, наказ своей Родины.

За этот подвиг на груди сержанта Шота Росташвили прибавилась третья награда —орден Красного Знамени. Боевые друзья, прошедшие с ним большой и тяжелый путь наступления, в эту радостную минуту кричали ему «ура».

Капитан Г. ШИШКОВ.
(Наш воен. корр.).

Полевая почта 06158.

Отставка греческого правительства

ЛОНДОН, 1 января. (ТАСС). Как передает английское министерство информации, архиепископ Дамаскинос вступил в права регента. Греческий премьер-министр Папандреу вместе со всеми членами кабинета вышел в отставку. Архиепископ Дамаскинос приступил к формированию нового греческого правительства.

ВНИМАНИЮ ПОДПИСЧИКОВ НА ЧЕТВЕРТУЮ ДЕНЕЖНО-ВЕЩЕВУЮ ЛОТЕРЕЮ

Товарищи подписчики!

15 марта 1945 года состоится тираж выигрышей по Четвертой Денежно - Вещевой лотерее.

Требуйте немедленно от бухгалтеров предприятий и учреждений, счетоводов колхозов на сумму, уплаченную вами по подписке, лотерейные билеты, которые они обязаны вручить вам при окончательном расчете — не позднее 15 января 1945 года.

Рязанское областное управление гострудсберкасс и госкредита.

ТРЕБУЮТСЯ:

Инспекторы, ревизоры, машинистка. Справляться по телеф. 35, Рязань, ул. Подбельского, д. 5, здание госбанка, 2 этаж с 9 до 14 часов в областной конторе сельхозбанка.

Срок выплаты выигрышей по Третьей Денежно-Вещевой лотерее продлен до 1 июля 1945 года. До этого числа выдаются подписчикам ранее невостребованные лотерейные билеты.

Товарищи подписчики!

Проверьте лотерейные билеты в комсодах и сберегательных кассах по таблицам выигрышей.

Рязанское областное управление гострудсберкасс и госкредита.

Гражданин Мызник-Тимошенко Александр Алексеевич, проживающий по ул. Полонского, дом 10, возбуждает ходатайство в народном суде 1 участка города Рязани, о разводе с женой Семплинской Юлией Яковлевной, проживающей по ул. Свободы, д. 15.

В январе 1945 года состоятся тиражи государственных займов.

5 января — третий тираж Государственного Военного займа.

10 января — 34-й тираж займа «Второй Пятилетки» (выпуск четвертого года) и 29-й тираж займа «Укрепления обороны Союза ССР».

25 января — 40-й тираж Внутреннего выигрышного займа 1938 года.

Граждане! Проверьте свои облигации в сберегательных кассах по всем тиражам выигрышей.

Рязанское областное управление гострудсберкасс и госкредита.

ТРЕБУЕТСЯ:

Главный механик фабрики — специалист по швейным машинам. Обеспечивается квартирой. Обращаться: Рязань, ул. Фурманова, д. 32, швейная фабрика № 1.

АДРЕС РЕДАКЦИИ: Рязань, ул. Радищева, дом № 24, ТЕЛЕФОНЫ: ответ. редактора — 89, зам. отв. редактора — 9—19, отв. секретаря — 34, отделов: партийной жизни и пропаганды марксизма - ленинизма, рабселькоров и писем — 4—51, промышленного и сельскохозяйственного — 4—64, бухгалтерии и отдела объявлений—6—05, выпускающего — 1—68.

НБ00016 Заказ № 6 Тираж 36180 экз. Рязанская типография.

Пролетарии всех стран, соединяйтесь!

СТАЛИНСКОЕ ЗНАМЯ

Орган Рязанского Обкома и Горкома ВКП(б), Областного и Городского Советов депутатов трудящихся

№ 3 (7964) | Пятница, 5 января 1945 г. | ЦЕНА 20 КОП.

Колхозная парторганизация

Колхоз «Красный боец», Спасского района, успешно завершил работы сельскохозяйственного года. Здесь во-время были проведены уборка и обмолот хлебов, досрочно выполнены обязательства перед государством. Кроме того, колхоз сдал сверх плана в фонд Красной Армии 5.760 пудов хлеба и 6.480 пудов картофеля.

Большую работу по организации масс, мобилизации внутрихозяйственных ресурсов и возможностей на своевременное разрешение хозяйственно - политических задач проделала колхозная партийная организация.

— Наши коммунисты настойчиво борются за проведение в жизнь всех указаний партии и правительства, — говорит секретарь парторганизации тов. Лукьянова. — Они организовывают колхозников на преодоление трудностей, сами показывают пример в работе.

Полеводческая бригада, которой руководит коммунист тов. Иванова, по праву считается передовой. Эта бригада в сроки и качественно выполняет все сельхозработы, по ней равняются и остальные.

Член ВКП(б) тов. Чистякова—рядовая колхозница. На жнитве, скирдовании и обмолоте она добивалась высокой выработки, личным примером увлекала колхозников на самоотверженный труд.

Партийная организация регулярно обсуждает хозяйственные вопросы, помогает правлению колхоза наводить порядок в животноводстве, в организации труда, в оказании помощи семьям фронтовиков. Коммунисты всегда идут на самые трудные и ответственные участки и успешно справляются с делом.

Особое внимание парторганизация уделяет развертыванию политической работы среди населения. Для колхозников часто читаются лекции и доклады, с ними ежедневно проводятся беседы по вопросам текущего момента. Только за последние два месяца агитаторы провели в бригадах около 300 бесед.

В зимнее время центром политической работы стала изба-читальня. Кроме докладов, бесед и читок здесь организуется выступление драматического, хорового и других кружков художественной самодеятельности.

Недавно парторганизация обсудила вопрос о подготовке к весеннему севу. А сейчас в колхозе уже по-боевому развернулась работа: производится очистка семян, ремонт инвентаря, вывозка навоза. Скоро колхозный актив начнет изучать агротехнику.

Партийная организация пользуется большим авторитетом в народе. Колхозники видят в лице коммунистов людей, способных доводить начатое дело до конца и всегда обращаются к ним за помощью и советом.

Партийная организация вовлекает лучших людей в общественную работу, готовит их к вступлению в ряды большевистской партии. Только в последние 7 месяцев парторганизация приняла в свои ряды 6 человек — хороших производственников и активистов.

Парторганизация колхоза «Красный боец» не единична. В области сотни парторганизаций, которые подчиняют свою деятельность самой возвышенной цели — мобилизации масс на успешное выполнение указаний партии и правительства, на усиление помощи героической Красной Армии.

В докладе о 27 годовщине Октября товарищ Сталин отметил, что **«Наше колхозное крестьянство активно и с полным сознанием своего долга перед Родиной содействует Красной Армии в достижении победы над врагом»**. Эта похвала относится и к сельским коммунистам, которые смело ведут колхозников на преодоление трудностей, созданных войной, занимают первые места в рядах борцов за бесперебойное снабжение продовольствием воинов Красной Армии, а промышленности — сырьем.

Наша страна вступила в решающий и самый тяжелый период войны. И теперь от колхозных парторганизаций требуется еще большее напряжение в работе. Их долг — мобилизовать все силы народа, все ресурсы и возможности колхозов на дело окончательного разгрома врага.

Главная задача колхозных парторганизаций — добиться быстрейшего завершения хлебозаготовок и обеспечить выполнение обязательств по сверхплановой сдаче зерна в фонд Красной Армии.

Сельские коммунисты должны еще раз раз'яснить колхозникам, что продовольствие нужно фронту также, как вооружение и боеприпасы. Поэтому необходимо принять все меры к тому, чтобы наши колхозы не остались в долгу перед страной и Красной Армией.

Теперь уже следует серьезно заняться вопросами подготовки к весеннему севу. Парторганизации обязаны помочь правлениям колхозов развернуть работу по засыпке и очистке семян, ремонту инвентаря, вывозке навоза на поля. Особое внимание надо уделить подготовке коня к весне. Нельзя забывать и об агроучебе колхозного актива.

Колхозные парторганизации должны рассматривать подготовку к весеннему севу, как решающее условие для получения в 1945 году богатого урожая — урожая победы.

Хозяйственную работу в колхозах нельзя вести в отрыве от политической. Надо добиться, чтобы сельское население ежедневно информировалось о событиях на фронтах Отечественной войны и за рубежом. В колхозах надо регулярно проводить собрания с постановкой политических докладов.

Сельские коммунисты должны воспитывать у колхозников лютую ненависть к немецко-фашистским захватчикам, любовь и преданность к Родине, направлять все их усилия на оказание еще большей помощи героической Красной Армии.

Колхозные парторганизации в решающий период войны обязаны работать еще оперативнее, поднимать колхозное крестьянство на новые трудовые подвиги, всеми силами содействовать Красной Армии быстрее добить фашистского раненого зверя, и водрузить над Берлином знамя победы.

Награждение орденами и медалями учителей школ области

(Окончание. Начало см. в «Сталинском Знамени» от 3 января).

За успешную и самоотверженную работу по обучению и воспитанию детей в школах Указом Президиума Верховного Совета СССР награждены:

МЕДАЛЬЮ «ЗА ТРУДОВУЮ ДОБЛЕСТЬ»

1. **Баранова** Евдокия Алексеевна — учительница Фофановской семилетней школы, Ряжского района.
2. **Баулина** Екатерина Алексеевна — директор и учительница Кусачевской семилетней школы, Кавеченского района.
3. **Бичевина** Галина Герасимовна — учительница, заведующая учебной частью Плаховской средней школы, Воскресенского района.
4. **Гортунков** Кузьма Сидорович — учитель Запольской школы, Букринского района.
5. **Гребенников** Константин Михайлович — директор и учитель Тумской средней школы, Тумского района.
6. **Гуськова** Клавдия Ивановна — заведующая сектором кадров областного отдела народного образования.
7. **Дорохина** Дарья Макаровна — учительница Вердовской начальной школы, Ухоловского района.
8. **Иванкова** Юлия Андреевна — учительница, заведующая Новоселковской начальной школой, Рыбновского района.
9. **Исакова** Надежда Григорьевна — учительница, заведующая Марьевской начальной школой, Пителинского района.
10. **Крылов** Алексей Алексеевич — директор и учитель Китаевской семилетней школы, Больше-Коровинского района.
11. **Крылов** Константин Алексеевич — научный сотрудник Рязанского института усовершенствования учителей.
12. **Крюков** Алексей Иванович — учитель, заведующий Семчинской начальной школой, Мервинского района.
13. **Мельникова** Варвара Ивановна — учительница Зенкинской школы, Колыбельского района.
14. **Мещерякова** Мария Григорьевна — директор и учительница Напольненской семилетней школы, Муравлянского района.
15. **Нечаева** Клавдия Ивановна — учительница Троекуровской средней школы, Троекуровского района.
16. **Пегасова** Надежда Ивановна — учительница, заведующая Павловской начальной школой, Данковского района.
17. **Рупасова** Анна Дмитриевна — учительница, заведующая начальной школой г. Раненбурга.
18. **Рябов** Василий Андреевич — учитель Култуковской начальной школы, Тумского района.
19. **Смирнова** Екатерина Петровна — учительница, заведующая учебной частью Гусевской средней школы, Бельковского района.
20. **Сухорукова** Алина Гавриловна — директор и учительница средней школы № 15 ст. Рязань.
21. **Успенская** Надежда Николаевна — учительница Увязьевской школы, Ерахтурского района.
22. **Шишкина** Евдокия Федоровна — учительница семилетней школы г. Шацка.

МЕДАЛЬЮ «ЗА ТРУДОВОЕ ОТЛИЧИЕ»

1. **Бессонова** Анна Александровна — учительница Мало - Хомутецкой школы, Добровского района.
2. **Булгакова** Нина Александровна — учительница, заведующая Слюнинской начальной школой, Рязанского района.
3. **Гаврилина** Татьяна Ивановна — директор и учительница Козловской семилетней школы, Рыбновского района.
4. **Денина** Анна Сергеевна — учительница, заведующая Кононовской начальной школой, Пителинского района.
5. **Дьяконова** Пелагея Петровна — учительница Больше - Можарской начальной школы, Можарского района.
6. **Евтеев** Александр Ионович — директор и учитель Алешинской средней школы, Рыбновского района.
7. **Евтеев** Павел Ионович — учитель средней школы № 13 ст. Рыбное.
8. **Зинина** Софья Ильинична — учительница Надеждинской начальной школы, Ермишинского района.
9. **Касаткина** Зинаида Яковлевна — учительница Зезюлинской начальной школы, Желтухинского района.
10. **Кротков** Никанор Евгеньевич — учитель Сараевской средней школы, Сараевского района.
11. **Люличева** Зоя Степановна — учительница Березовской средней школы Октябрьского района.
12. **Малова** Надежда Федотьевна — школьный инспектор областного отдела народного образования.
13. **Нечитаев** Василий Захарович — директор и учитель Гагаринской средней школы, Троекуровского района.
14. **Осиц** Анна Николаевна — учительница средней школы г. Лебедяни.
15. **Пальцева** Анна Илларионовна — учительница, заведующая Папушевской начальной школой, Ижевского района.
16. **Помазуева** Мария Михайловна — директор и учительница Кореневичской семилетней школы, Добровского района.
17. **Рябова** Пелагея Никифоровна — учительница Токаревской начальной школы, Конобеевского района.
18. **Свиридова** Серафима Алексеевна — директор и учительница Милославской средней школы, Милославского района.
19. **Серикова** Зинаида Андреевна — учительница Михеевской начальной школы, Сапожковского района.
20. **Серовская** Елена Васильевна — учительница Старо - Амесьевской начальной школы, Сасовского района.
21. **Тихонов** Александр Иванович — учитель Ракинской семилетней школы, Рязанского района.
22. **Цветков** Владимир Павлович — учитель Пехлецкой средней школы, Кораблинского района.
23. **Чернышева** Мария Борисовна — директор и учительница Канинской средней школы, Сапожковского района.
24. **Шахова** Евгения Владимировна — учительница Столбцевской школы, Старожиловского района.

ХЛЕБОЗАГОТОВКИ

Передовые колхозы усиливают хлебосдачу

БОЛЬШЕ-КОРОВИНО

Колхозники района прилагают все усилия, чтобы в ближайшие дни завершить выполнение своих обязательств по сверхплановой сдаче хлеба в фонд Красной Армии. За последние дни государству вывезено 3.600 пудов зерна.

Во всех артелях, где не завершена молотьба, организована бесперебойная работа конных молотилок. Влажное зерно перед отправкой на заготовительные пункты просушивается. Вчера колхозники сельхозартели «Коммунар» вывезли 120 пудов зерна. Ежедневно принимают участие в сдаче хлеба артели «Победа», «Труд» и другие.

РЯЖСК

Колхозники района усилили вывозку хлеба на заготовительные пункты. Члены сельхозартели имени Карла Маркса, сдавшие сверх плана 7 тысяч пудов зерна, дополнительно вывезли в эти дни 420 пудов. 400 пудов хлеба сверх плана дополнительно сдал совхоз Ряжский.

Участвуют в сдаче хлеба в фонд Красной Армии подсобные хозяйства райлесхоза и железнодорожного транспорта. Они вывезли 900 пудов.

Однако в ряде колхозов хлеб продолжают придерживать. Особенно плохо поступает зерно из колхозов «Путь Ильича» (председатель т. Ларин), имени Димитрова (председатель т. Ладыгин), имени Челюскинцев (председатель т. Снастин).

СОЛОТЧА

В районе прошли собрания первичных парторганизаций и колхозников, где обсуждался вопрос о завершении плана поставок государству картофеля и овощей и о выполнении обязательств по сверхплановой сдаче хлеба в фонд Красной Армии.

Колхозники сельхозартели имени Кагановича решили дополнительно сдать в фонд Красной Армии 600 пудов зерна и более 400 пудов в эти дни вывезли. 300 пудов хлеба сдали для Красной Армии колхозники сельхозартели «Борьба», Красно - Восходского сельсовета. 180 пудов хлеба поступило от колхозников артели «Красное знамя».

РЯЗАНЬ

Широким потоком пошел хлеб на заготовительные пункты от колхозников Рязанского района. За четыре дня колхозы вывезли на заготовительные пункты 5 тысяч пудов зерна. По 800 пудов хлеба поступило от колхозов «Красная звезда» и имени 1 мая.

РЫБНОЕ

Колхозники Пальновской сельхозартели имени Хрущева решили сдать в фонд Красной Армии 1.200 пудов зерна. В течение последних дней они вывезли 900 пудов.

1.500 пудов зерна в фонд Красной Армии сдают колхозники федякинского колхоза имени Кирова. Большое количество зерна сверх плана вывозят колхозы имени Ленина, «Путь Ленина», «Новый путь» и другие. За несколько дней колхозники Рыбновского района сдали для Красной Армии 4.000 пудов зерна.

Сделаем наши МТС образцовыми

Народная стройка

В беседе с нашим корреспондентом директор Шиловской машинно - тракторной станции тов. Житов рассказал:

— В этом году наша МТС выполнила государственный план тракторных работ. Успешная работа МТС была обеспечена, прежде всего, хорошей подготовкой тракторов и сельскохозяйственных машин к выходу в поле. Используя опыт передовиков, МТС и в этом году своевременно начала ремонт тракторного парка.

Призыв Старо - Бешевской машинно-тракторной станции встретил горячий отклик среди ремонтных рабочих и трактористов. Бригада тов. Анашкина — участница областного соревнования тракторных бригад, обсудив обращение старобешевцев обязалась в январе отремонтировать свои трактора и прицепной инвентарь.

В ответ на вызов старобешевцев, коллектив МТС обязался весь тракторный парк и прицепной инвентарь подготовить к выходу в поле к 15 марта.

По почину Ногинской МТС развернулось строительство гаражей, навесов, сараев и других производственных помещений. Постройка одного жилого дома и гаража приближается к концу. Колхозы, учреждения и предприятия принимают активное участие в народном строительстве.

Сейчас на стройке занято более 25 плотников. Колхозы «Фундамент социализма» и имени Кирова не обслуживаются машинно - тракторной станцией, но и они решили помочь ей. Они прислали на стройку плотников и лошадей, подвезли более 20 кубометров лесоматериала.

Работники конторы «Торгплодоовощь» шефствуют над строительством гаража. Подготовительные работы почти закончены: столбы готовятся, лес завезен.

Молодежь района провела два воскресника. Молодые колхозники и служащие разобрали две пустующих постройки, рассортировали стройматериалы, сложили их в штабеля, подготовили две строительных площадки.

Они заслужили благодарность фронта

Ряжская мастерская индивидуального пошива закончила годовую программу в августе, план четвертого квартала перевыполнила на 25 процентов. Большую роль в этом сыграло введение поточного метода работы. При потоке время на пошив одного платья сократилось на 43 минуты, на 40 с лишним процентов снизилась себестоимость.

Недавно коллектив получил фронтовое задание и выполнил его на 10 дней раньше срока. Фронтовики в своих письмах благодарили рабочих за отличное качество продукции. А одна из лучших молодых мастериц А. Г. Нечаева получила благодарность и премию от командования.

И. БЛАНДОВЦЕВ.

В Рыбновской МТС

Призыв старобешевских трактористов встретил горячий отклик среди рабочих и служащих машинно-тракторной станции. Директор МТС тов. Евтеев в беседе с нашим корреспондентом рассказал:

— Мы взяли обязательство выполнить план осенне-зимнего ремонта тракторов и сельскохозяйственных машин к 15 февраля, комбайновый парк подготовить к 1 июня. Снизить стоимость ремонта на 10 процентов, реставрировать запасных частей на 10 тысяч рублей. В зимнее время подготовить 20 новых трактористов и переподготовить 40 старых.

Бригады Даши Гармаш и Марии Кострикиной обязались досрочно закончить ремонт тракторов и помочь в этой работе другим тракторным бригадам.

От Совета Народных Комиссаров Союза ССР и Центрального Комитета ВКП(б)

Совет Народных Комиссаров Союза ССР и Центральный Комитет ВКП(б) с глубоким прискорбием извещают о смерти талантливого конструктора по самолетостроению генерал-майора инженерно-авиационной службы товарища Ермолаева Владимира Григорьевича, последовавшей в результате непродолжительной тяжелой болезни.

Совет Народных Комиссаров Союза ССР и Центральный Комитет ВКП(б) выражают соболезнование семье покойного.

СОВЕТ НАРОДНЫХ КОМИССАРОВ СОЮЗА ССР и ЦЕНТРАЛЬНЫЙ КОМИТЕТ ВКП(б).

Прием В. М. Молотовым Министра Иностранных Дел Венгрии г-на Дьендеши

4 января Народный Комиссар Иностранных Дел СССР В. М. Молотов принял Министра Иностранных Дел Временного Национального Правительства Венгрии г-на Дьендеши Яноша.

Выдача дипломов и аттестатов научным работникам

Высшая аттестационная комиссия Комитета по делам высшей школы при Совнаркоме СССР приступает к выдаче дипломов лицам, имеющим ученые степени доктора и кандидата наук. Научным работникам, имеющим ученые звания, будут вручены аттестаты. Выдача дипломов и аттестатов докторам, профессорам, доцентам и старшим научным сотрудникам производится по месту их работы, кандидатам наук — по месту защиты диссертации.

Как известно, еще несколько лет назад ученые степени и звания присуждались квалификационными комиссиями наркоматов и ведомств. Выдача дипломов и аттестатов позволит впервые установить единый учет научных работников.

По имеющимся в высшей аттестационной комиссии сведениям, только за 1944 год ученые степени доктора наук были присвоены 520 лицам, кандидата наук — около 3.000. 320 научных работников получили звание профессора, 850—доцента. (ТАСС).

Выставка проектов центральной площади Сталинграда

3 января в Москве, в Доме архитектора, открылась выставка проектов центральной площади и монумента героическим защитникам Сталинграда. Выставлены 50 работ архитекторов Москвы, Ленинграда, Свердловска, Куйбышева, Еревана, Баку, Владивостока — участников закончившегося конкурса, об'явленного Комитетом по делам архитектуры при СНК СССР и Союзом Советских архитекторов.

В ближайшее время жюри конкурса отберет для премирования лучшие проекты. (ТАСС).

От Советского Информбюро

Оперативная сводка за 3 января

В течение 3 января на территории Чехословакии наши войска, наступающие на город ЛУЧЕНЕЦ с востока и юга, овладели населенными пунктами ОЖДЯНЫ, ДВОЙКЕРЕСТЮР, ДОЛА, ПИНЦИНА, САХЕР, КАЛОНДА, ВЕЛИКИЙ и МАЛЫЙ ДАЛЕВ, ПАРЛАГ, РАРОШМУЛАД, ВЕЛИКИЕ ЗЛЕВЦЕ и железнодорожной станцией ОЖДЯНЫ. В боях за 1 и 2 января в этом районе наши войска взяли в плен 2.320 немецких и венгерских солдат и офицеров.

В районе БУДАПЕШТА наши войска продолжали вести бои по уничтожению окруженной группировки противника, в ходе которых заняли 136 кварталов в восточной части и 31 квартал в западной части города.

Юго-восточнее города КОМАРНО наши войска отбивали атаки крупных сил пехоты и танков противника, стремящегося пробиться на помощь к своей окруженной группировке в городе БУДАПЕШТЕ. Ценой больших потерь в живой силе и технике противнику удалось занять несколько населенных пунктов на южном берегу ДУНАЯ.

На других участках фронта существенных изменений не произошло.

За 2 января на всех фронтах наши войска подбили и уничтожили 61 немецкий танк. В воздушных боях и огнем зенитной артиллерии сбит 21 самолет противника.

Оперативная сводка за 4 января

В течение 4 января в районе БУДАПЕШТА наши войска, продолжая бои по очищению города от противника, заняли 277 кварталов. Одновременно северо-западнее БУДАПЕШТА наши войска отбивали атаки крупных сил пехоты и танков противника, стремящегося, несмотря на большие потери, прорваться на помощь к своей окруженной группировке в городе БУДАПЕШТЕ. В боях за 3 января в этом районе наши войска подбили и уничтожили 78 немецких танков и взяли в плен 1.162 немецких и венгерских солдат и офицеров. В воздушных боях и огнем зенитной артиллерии в районе северо-западнее БУДАПЕШТА сбито 58 самолетов противника.

На других участках фронта—поиски разведчиков и бои местного значения.

* * *

В районе Будапешта наши войска продолжали вести бои по ликвидации окруженной группировки немецких войск. Преодолевая упорное сопротивление противника, советские части очищают от немцев квартал за кварталом и настойчиво продвигаются к центральным районам венгерской столицы. Отступая под ударами наших войск, немцы взрывают дома и устраивают завалы на улицах. Ожесточенные бои произошли в районе текстильной фабрики и завода, расположенного рядом с этой фабрикой. Гитлеровцы превратили эти предприятия в узлы своей обороны, сосредоточив в них большое количество огневых средств. Ночью гвардейское подразделение майора Быкова блокировало завод. Артиллеристы выдвинули орудия на открытые позиции и подавили огневые точки противника. Затем советские пехотинцы предприняли стремительную атаку, ворвались в завод и истребили всех находившихся там гитлеровцев. Тем временем бойцы гвардейского подразделения майора Левченко вплотную приблизились к текстильной фабрике и штурмом овладели ее корпусами. Противник понес большие потери. Только на территории текстильной фабрики осталось до 600 трупов немецких солдат и офицеров. Ночью танкисты Н-ского подразделения пробились к подземным ангарам противника. Наши танки подошли к входу в ангары и отрезали пути отхода скрывавшимся в них гитлеровцам. Более 400 вражеских солдат и офицеров, преимущественно немцев, сложили оружие и сдались в плен. Нашими войсками захвачено много трофеев.

Советские воины проявляют самоотверженность и героизм в боях с врагом. Взвод сержанта Николая Михайлова штурмом овладел крупным домом. Пробравшись к дому, бойцы бросили в окна несколько гранат, а затем ворвались во внутрь здания. В короткой схватке наши бойцы истребили 28 немцев. Красноармейцы Цыганов и Михайлов вывели из строя два вражеских пулемета. Командир орудия сержант Федор Лисовой выкатил свое орудие на открытую позицию и прямой наводкой разрушил кирпичный склад, превращенный противником в дот. Под развалинами разрушенного здания похоронен отряд гитлеровцев с пятью пулеметами. Пулеметчик Миловидов, отражая вражескую контратаку, истребил 15 немцев. Рядовой Карташов поджег вражеский бронетранспортер и огнем из автомата истребил 7 гитлеровцев, выскочивших из бронетранспортера.

* * *

Северо-западнее Будапешта наши войска отбивали атаки крупных сил танков и пехоты противника. Немцы бросили в атаки части шести танковых и нескольких пехотных дивизий и стремятся любой ценой прорваться к своей группировке, окруженной в городе Будапеште. Советские пехотинцы, артиллеристы и бронебойщики в ходе боев отражают атаки вражеских танков, за которыми следуют цепи немецкой пехоты. Особенно ожесточенное сражение произошло на южном берегу Дуная. Наши танковые подразделения, подоспевшие к месту боя, контратаковали численно превосходящие силы противника. В многочасовом бою советские танкисты истребили свыше 1.500 гитлеровцев, сожгли и подбили 53 немецких танка и самоходных орудия, 16 бронетранспортеров и уничтожили 50 автомашин с боеприпасами и горючим. На другом участке противник бросил в атаку 12 самоходных орудий и несколько бронетранспортеров. Советские бойцы во главе с гвардии капитаном Алиновским, дали врагу жестокий отпор. Они подбили и сожгли 7 самоходных орудий, 2 бронетранспортера и вынудили немцев отойти на исходные позиции.

Наша авиация наносила удары по скоплениям войск и техники противника. В течение дня советские летчики уничтожили и повредили несколько десятков танков и до 200 немецких автомашин.

* * *

На 1-м Украинском фронте рота немецкой пехоты пыталась вести разведку боем. Наши передовые подразделения во-время заметили гитлеровцев и контрударом отбросили их. Захвачено в плен 6 немецких солдат.

* * *

Юго-западнее города Остроленка разведчики подразделения капитана Зубкова установили, что противник готовится к ночной атаке. Группа бойцов во главе с сержантом Байтимировым была послана в засаду за передний край нашей обороны. Когда стемнело, немецкий разведывательный отряд вплотную приблизился к нашим позициям. Советские пулеметчики встретили врага сильным огнем. Ошеломленные гитлеровцы повернули назад, но в это время были обстреляны бойцами, находившимися в засаде. Противник в беспорядке отступил оставив перед нашими позициями до 40 трупов своих солдат и офицеров.

Что дало внедрение потока

Все больше требует фронт от предприятий нашей промышленности поставок материальных средств, оснащения Красной Армии боеприпасов, вооружения. И работники промышленности используют все возможности, изыскивают дополнительные ресурсы к увеличению выпуска продукции.

Испытанным и в высокой степени эффективным способом роста выпуска продукции является перевод производства на поточный метод.

При потоке производственный процесс делится на отдельные операции, которые закрепляются за определенным рабочим местом. Рабочие места расположены соответственно последовательности операций. Для перевозки деталей от одной операции к другой применяются специальные устройства: транспортер, конвейер, склизы и др.

У нас на заводе поточная система введена с 1943 года. Результаты внедрения потока сказались на всех основных показателях. В первые же дни увеличился выпуск продукции на 27,2 процента. При незначительном увеличении оборудования через два месяца мы стали выпускать продукции больше чем прежде на 83,3 процента.

Кроме того, резко сократился брак. Поток дает возможность быстро определить причины брака, а значит и принять меры к устранению его. Такой брак, как отколы и мятины, на заводе изжит полностью. Детали после обработки одного рабочего места на другое передаются по склизам. Повысилась ответственность каждого рабочего за вырабатываемую им продукцию.

А все это вместе взятое резко сказалось на снижении себестоимости продукции. При введении потока трудоемкость работ на заводе снизилась на 21,1 процента, себестоимость продукции уменьшилась на 17,7 процента, на 29 процентов сократились простои оборудования.

Резко уменьшился производственный цикл и объем незавершенного производства. Это достигается за счет ускорения темпов выпуска и правильного распределения межоперационных заделов. Так, при потоке объем незавершенного производства мы сократили в пять с половиной раз. Путь движения деталей по производству уменьшился на 33,3 процента.

Поток облегчает труд рабочих, повышает их производительность. Рабочий избавляется от лишних хождений, от необходимости нагибаться за деталью. Благодаря осуществлению поточности нам удалось значительно улучшить расстановку основных кадров. Общее количество рабочих, занятых в массовом производстве, сократилось на 19 процентов. Меньше стало вспомогательных и главным образом транспортных рабочих. Следовательно, поток дал нам возможность не только сократить количество подсобников, но и усилить за их счет более трудоемкие участки производства.

А такая расстановка рабочей силы благотворно отразилась на производительности труда. Выработка на одного рабочего увеличилась на 50 процентов. Укрепилась и трудовая дисциплина. Каждый рабочий старается во-время выполнить свою операцию, чтобы не задержать соседа.

При потоке облегчились производственное планирование и учет, быстро обнаруживаются всякие перебои в снабжении рабочих мест. Нарушения технологии, изменение порядка операций или замена одной операции другой, замена инструментов — теперь стали невозможны.

Поток явился стимулом к совмещению операций, введению усовершенствованных инструментов и специальных приспособлений.

Чтобы получить от потока все, что он может дать, необходимо работу поточных линий обеспечить бесперебойным обслуживанием: питанием рабочих мест деталями, инструментом и приспособлениями. Выбывающее из строя приспособление должно быстро заменяться из запасов, которые надо иметь на производстве в достаточном количестве.

При потоке также необходимы строгий надзор за оборудованием, четкая работа отдела снабжения, тщательное планирование и учет, при которых не возникали бы неожиданные недостатки сырья, материалов, инструмента.

Поточный метод может быть внедрен на всяком предприятии, независимо от размеров и характера производства. Перевод на поток занимает немного времени и тем короче срок перевода, чем тщательнее проведена подготовка к нему.

И. ЕКИМОВ,
старший технолог завода Рязсельмаш.

На 3 миллиона рублей продукции сверх плана

Производственную программу 1944 года электродымовый завод выполнил к 27 годовщине Октября и по концу года дал на 3 миллиона рублей продукции сверх плана.

В прошлом году на заводе был проведен ряд рационализаторских предложений и усовершенствований технологических процессов. Разработаны новые рецептуры, при которых уменьшился расход дефицитных и дорогостоящих материалов.

Раньше завод затрачивал много средств на топливо. В прошлом году рабочие сами заготовляли торф. Для перевозки его от шлюкоута до завода были проложили подъездной путь. Все это дало возможность значительно снизить себестоимость продукции.

Передовые рабочие награждены почетными грамотами

Коллектив Рязанского отделения Главторгмета 26 декабря закончил квартальную производственную программу по переработке лома черных металлов и план внутрибазисной заготовки лома. На 110 процентов выполнено задание по отгрузке переработанного лома металлургическим заводам.

В соревновании раздельных пехов на первое место в четвертом квартале вышел пех Рязани - II (начальник цеха М. И. Бутякин, мастер А. С. Ерков), выполнивший производственную программу на 144 процента и план отгрузки — на 138. Девять лучших рабочих и работниц раздельных пехов тт. Голованова, Сотникова, Залесская, Лукин, Аксенов и другие награждены почетными грамотами Наркомата черной металлургии и получили премии.

В. БАЦУРО.

Успехи молодежных бригад

На 200 тысяч рублей продукции сверх плана дала в прошлом году Рязанбурмашская артель «Октябрь».

Комсомольско! - молодежная бригада Татьяны Есиновой план декабря выполнила на 300 процентов, бригада Натальи Ермоловой — на 200 процентов. С значительным перевыполнением производственного плана 4 квартала встретила новый год и бригада Клавдии Поповой.



Дважды Герой Советского Союза гвардии капитан Николай Дмитриевич Гулаев. В боях с немецко-фашистскими захватчиками он лично сбил 57 вражеских самолетов.

Фото Г. Ширяева.
(Фотохроника ТАСС).

Искусство в новом году

Победы Красной Армии на фронтах Отечественной войны вдохновляют работников искусства на создание художественных образов, овеянных патриотизмом, любовью к Родине и ненавистью к врагу. Этими патриотическими мотивами насыщены и творческие замыслы актеров, художников, музыкантов, которые предполагают они осуществить в новом, 1945 году.

Первой премьерой областного драматического театра в этом году явится пьеса К. Симонова «Так и будет», посвященная Отечественной войне советского народа. О борьбе чешских патриотов против немецких захватчиков рассказывает пьеса С. Гейма «Заложники», которую также покажет этот театр. Современная патриотическая тематика в репертуаре театра юного зрителя представлена пьесами «Дорога времени», «Наши собственные» и др.

Оба театра в этом году продолжат работу над драматургией великого русского классика А. Н. Островского. Областной драматеатр покажет его комедию «На всякого мудреца довольно простоты», театр юного зрителя — «Шутника». В обоих театрах пойдут также комедии В. Шекспира: «Двенадцатая ночь» и «Укрощение строптивой» и «Два веронца» в театре юного зрителя.

Интересная работа в областном драмтеатре предстоит над пьесой «Веселый грешник» по повести Соловьева «Возмутитель спокойствия», в основе которой лежат народные восточные предания о похождениях Ходжи Насредина.

Новыми бригадами и репертуаром пополнится в этом году концертно-эстрадное бюро.

Большую работу проведут художники. К 850-летию Рязани, которое исполнится в этом году, художники подготовят серию картин, где запечатлят исторические памятники родного города. Художники А. Сыров, Л. Климентовская и Н. Любимов напишут оригинальные картины из жизни нашего великого земляка — академика К. И. Павлова для открывающегося музея его имени.

Для подготовки новых кадров мастеров изобразительного искусства в этом году в Рязани вновь откроется художественное училище. Новый выпуск молодых специалистов пропашет музыкальное училище.

Г. КНЯЗЕВ,
зам. начальника областного отдела искусств.

Декларация Временного Польского Правительства

2 января перед сессией Крайовой Рады Народовой представлено в полном составе Временное правительство, созданное в соответствии с постановлением Рады от 31 декабря 1944 года. После открытия пленарного заседания Рады ее президентом Берутом, премьер - министр Польской республики Осубка-Моравский огласил программную декларацию, в которой говорится:

«Граждане депутаты! Я выступаю перед вами от имени Временного правительства республики, созданного на освобожденной польской земле в соответствии с принципами законной конституции 1921 года.

Являясь последовательными и искренними демократами, мы считаем, что постоянное правительство будет создано законодательным сеймом, избранным всем народом на основе всеобщего, прямого, равного и тайного голосования. Этому правительству после его создания мы немедленно передадим власть.

Приближение момента освобождения всей страны, момента окончательной победы над гитлеровской Германией мы считаем главной задачей Временного правительства. Правительство сделает все, чтобы участию польского народа в борьбе с гитлеризмом было наиболее полным. Мы сделаем все, чтобы развивать дальнейшее строительство Польского Войска — гордости польского народа. Мы сделаем все, чтобы войска нашему с могучей Красной Армией в борьбе с фашизмом покрыть новой славой польское оружие. Мы будем также помогать организовывать борьбу наших героических партизан, ведущих бои с немецкими захватчиками по ту сторону Вислы.

Красная Армия, Польское Войско и польские партизаны своими общими усилиями и своей кровью приближают момент освобождения всей страны. Этот момент уже недалеко.

Подчеркнув, что требованиями Польши в вопросе о западных границах были встречены понимание со стороны союзников, премьер-министр заявил, что территориальные требования Польши на западе — присоединение к Польше ее исконных земель на Одере, Висле и Балтийском море, — которые были давно уже признаны правильными великим союзником Польши — Советским Союзом — нашли также признание, выраженное в речи премьер-министра союзной Великобритании Черчилля.

Осубка-Моравский отметил, что новое польское правительство опирается на полное согласие всех демократических партий и что сохранение польской демократии будет одной из его основных задач.

Осубка-Моравский в резкой форме подчеркнул реакционный характер лондонской эмигрантской клики.

Осубка-Моравский отметил, что польские фашисты проиграли кампанию, направленную к срыву мобилизации в польскую армию и работы по возрождению жизни польского государства.

Переходя к вопросам внешней политики Польши, премьер-министр отметил, что Польша будет стремиться к дальнейшему укреплению уз сердечной дружбы с Советским Союзом. Одновременно он указал, что горячим стремлением Польши является укрепление дружественных отношений с Англией и США, которые вносят такую крупную долю в дело разгрома гитлеровской Германии и которые вместе с Советским Союзом будут создавать основы коллективной безопасности, которая намечена на конференции в Думбартон-Оксе и в реализации которой Польша кровно заинтересована. Существуют все условия для оживленных экономических и культурных взаимоотношений между возрожденной экономической и политической, значительно укрепленной Польшей и великими англо-саксонскими странами.

Затем Осубка-Моравский сказал: «Мы недавно принимали в Люблине представителя Временного правительства Французской республики и верим, что его присутствие поступит делу дальнейшего укрепления дружбы и сотрудничества между возрожденной Францией и Польшей». Премьер-министр выразил также надежду на то, что самым лучшим образом будут складываться добрососедские отношения Польши с Чехословакией, так как обе страны объединяют общие интересы защиты от немецкой агрессии. Польша, сказал Осубка-Моравский, будет стремиться к установлению дипломатических отношений со всеми другими демократическими странами.

Премьер-министр осветил затем планы правительства в области государственной администрации, судопроизводства, просвещения, социального обеспечения и обещал, что правительство сделает все возможное для улучшения положения раненых, крестьян и трудовой интеллигенции путем принятия наиболее эффективных мер. «Мы смело смотрим на будущее нашего демократического государства», — заявил в заключение Осубка-Моравский.

Его речь неоднократно прерывалась аплодисментами.

Затем с речью выступил главнокомандующий вооруженными силами Польской республики генерал-полковник Роля-Жимерский.

На вечернем заседании сессии Крайовой Рады Народовой выступил с заявлением премьер-министр Осубка-Моравский. Заявление гласит:

«Временное правительство Рэчи Посполитой доводит до сведения всех заинтересованных государств и физических лиц, что оно, как единственно законное правительство Польши, выражающее всю волю всего народа и несущее всю тяжесть борьбы по освобождению оставшейся под немецкой оккупацией части страны, не будет признавать финансовых операций и обязательств, заключенных с польскими эмигрантскими правительством в Лондоне».

Развернулись прения по выступлениям Осубка-Моравского и Роля-Жимерского. Выступили представители всех демократических партий. Все выступавшие засвидетельствовали полностью поддержку со стороны демократических партий вновь образованному правительству.

Затем выступил ксендз Боровец от имени партии «Стронництво людове», предложивший послать приветствие Маршалу Советского Союза И. В. Сталину. Его предложение было встречено бурным одобрением депутатов сессии. (ТАСС).

Турецко-японские отношения

АНКАРА, 3 января. (ТАСС). Как передает анкарское радио, сегодня на заседании меджлиса министр иностранных дел Хасан-Сака заявил о том, что правительство США с согласия английского правительства сделало Турции предложение о прекращении его дипломатических и экономических отношений с Японией. В связи с этим Хасан Сака внес предложение принять такое решение.

Меджлис постановил прекратить, начиная с вечера 6 января 1945 года, дипломатические и экономические отношения между Турцией и Японией.

Как известно, ирак газопровода будет построена линия связи. На время строительства она обеспечит четкую диспетчеризацию всех работ. После постройки газопровода линия связи будет обслуживать его эксплоатационные нужды и явится одновременно еще одним каналом для телефонно - телеграфной связи Саратова с Москвой. Контора связи уже создана. К июню текущего года телефонная линия должна начать действовать. В настоящее время в срочном порядке производится заготовка 30 000 столбов. В ближайшие недели их начнут развозить вдоль трассы.

* * *

— Строительство газопровода Саратов — Москва в трудных условиях войны, — говорит в заключение т. Пачкин, — является еще одним доказательством могущества советского государства. Нужна величайшая приверженность высказанное уже на страницах «Известий» предложение о превращении этого строительства в подлинно народную стройку. Мы не сомневаемся, что трудящиеся Саратовской, Пензенской, Тамбовской, Рязанской и Московской областей окажут энергичную помощь строительству газопровода и сделают все, что в их силах, для того, чтобы Москва в установленный правительством срок получила саратовский газ. Мы не сомневаемся также и в том, что областные, районные, городские и сельские Советы этих областей возьмут инициативу в активность мер в создании помощи строителям. Электростанциям для газопровода готовят в Саратове и в Москве на крупных предприятиях, в институтах, в мастерских.

На строительстве газопровода Саратов—Москва

Чего ждут строители от местных Советов Саратовской, Рязанской, Тамбовской, Пензенской и Московской областей

С большим интересом встретили трудящиеся города Москвы, Саратовской, Рязанской, Тамбовской, Пензенской и Московской областей решение Государственного Комитета Обороны о строительстве газопровода Саратов — Москва. Руководители советских организаций областей, по территории которых пройдет линия газопровода магистрали, на страницах «Известий» заявили о готовности оказать всемерную помощь строителям и тем самым обеспечить постройку газопровода в короткие сроки.

В беседе с корреспондентом «Известий» начальник строительства газопровода Саратов—Москва генерал-майор инженерно-технической службы В. А. Пачкин в кратких чертах охарактеризовал конкретные требования, которые могут быть сейчас предъявлены местным Советам областей, по территории которых пройдет газопровод.

— На трассу должно быть переведено огромное количество самых разнообразных материалов для постройки компрессорных станций, жилых помещений и т. д. К числу грузов, которые надо развезти по трассе, прежде всего относятся десять стальной трубы газопровода. Ее общий вес превышает 50 000 тонн. На различные участки трассы необходимо также доставить около тридцати миллионов штук кирпича, значительное количество леса, столбов для линии связи и, т. д. По примерным подсчетам, — говорит тов. Пачкин, — все всего этого груза составит около одного миллиона тонн.

Строительство будет располагать большим количеством механизмов и среди них автомобилями. Для того, чтобы автомобильный и тракторный транспорт мог работать бесперебойно, надо привести в образцовое состояние дороги и мосты. Отсюда вытекает первоочередная задача местных советских организаций — немедленно начать ремонт мостов на всех дорогах и проселках, которые ведут от железнодорожных станций и пристаней к трассе и вдоль нее. Как только позволят климатические условия, местные Советы должны приступить к ремонту дорог. Уже сегодня надо организовать надзор за их содержанием, а также, подлежать самых путей, заносить щебень, песок, лес и другие материалы, необходимые для ремонта дорог. Транспорт, который будет подвозить материалы на стройку, должен работать бесперебойно. А это станет возможно лишь в том случае, если мосты и дороги, ведущие к стройке, будут в исправности.

Другая задача, стоящая сейчас перед Советами, Саратовской, Пензенской, Тамбовской, Рязанской и Московской областей, — указывает тов. Пачкин, — состоит в том, чтобы принять самое активное участие в строительстве грейдерной дороги, которая будет сопутствовать газопроводу. Дорога эта, крайне необходимая для будущего газопровода, по окончании строительства, совершенствуясь и расширяясь, сможет стать первоклассной автомагистралью Саратов — Москва.

Большую помощь строительству могут оказать советские организации пяти областей и в заготовке и поставке местных строительных материалов — леса, кирпича, извести, в изготовлении на предприятиях местной промышленности необходимых строительных деталей, а также запасных частей для машин и механизмов, которые будут работать на строительстве.

Очень важно, чтобы была оказана помощь в подысканиях на трассе помещений для рабочих и строительных организаций. Мы ожидаем также, — указывает т. Пачкин, — что советские организации пяти областей позаботятся о снабжении рабочих овощами и картофелем.

Сейчас территории, по которой пройдет газопровод, покрыта еще снегом. Не исключается тот день, когда на значительно-километровом протяжении трассы широким фронтом развернутся земляные и другие строительные работы, когда вместо по прямой линии от Саратова до Москвы земля придет глубокая траншея для стальной трубы. Уже теперь на отдельных участках полосы отчуждения линии газопровода можно заметить оживление. Днем и ночью не прекращается жизнь у Елшанского - Курдюмовского газового месторождения. Здесь полным ходом идут работы по сооружению скважин, так называемого малого газопровода, соединяющего Елшанское - Курдюмовское месторождение с некоторыми крупными предприятиями Саратова и его окрестностей.

Длина малого газопровода около 30 километров. Его пропускная способность около 1 миллиона кубометров газа в сутки. Он пересекает в нескольких местах линию железной и шоссейных дорог, трамвайные пути и т. д. Здесь на малом газопроводе, который сдается в эксплоатацию в январе 1945 года, проходит «производственную школу» немало будущих строителей газопровода Саратов—Москва.

На ряду с этим сейчас широко начата подготовка специалистов, нужных строительству. Особое внимание уделяется подготовке мастеров буровых работ, сварщиков, монтажников, шоферов и рабочих других специальностей, необходимых для строительства газопровода.

На ряду с ручной сваркой на строительстве предполагается использовать усовершенствованные сварочные машины. Они позволят значительно повысить производительность сварки (со 100 стыков за смену) и обеспечить высокое качество работ. Если сложить вместе все линии, которые предстоит сварить на трубах газопровода, то окажется, что длина такого шва превысит сто километров. Электростанциям для газопровода готовят в Саратове и в Москве на крупных предприятиях, в институтах, в мастерских.

Всенные действия в Западной Европе

ЛОНДОН, 4 января. (ТАСС). В сообщении штаба верховного командования экспедиционных сил союзников говорится:

В Голландии продолжаются действия патрулей обеих сторон. Утром 3 января в районе Арденнского выступа войска союзников предприняли контратаку у Грамменэкс. Несколько упорное сопротивление противника, части союзников добились значительных успехов. Войска союзников продвинулись к югу от Рейфора.

В южном фланге Арденнского выступа части союзников продвинулись примерно на одну милю к югу от Векхаза и ведут бои в десятой местности юго-восточнее Бонвро.

В районе клина у Бастони захвачен Беноншан; части союзников ведут бои в районе Ломонэ и Бурсе.

3 января средние и легкие бомбардировщики в сопровождении истребителей совершили налет на центры коммуникаций противника в Вуфалице (Арденнский выступ). В долине реки Саар войска союзников очистили от противника район в 2,5 мили к северо-западу от Фолькингена.

Восточнее Саарбрюкена ожесточенные бои противника борется за реку Бланжское Хабкирхен. Однако артиллерия союзников продолжает их продвижение вперед. Противник прочно в Грослерфингене; в окрестностях Ахзена идут бои.

В лесистой местности южнее и юго-восточнее Битша нажим противника несколько ослабел.

На Эльзасской равнине, северней Кольмара, войска союзников отбили вражеские атаки и в результате контратаки добились некоторых успехов.

3 января тяжелые бомбардировщики, сопровождаемые истребителями, совершили налет на два завода Бензола в Рурской области и на заводы Кастроп-Рауксель и Ганза, вблизи Дортмунда. В других местах неблагоприятные условия погоды ограничивали действия союзной авиации.

ЛОНДОН, 4 января. (ТАСС). В сообщении штаба вооруженных сил союзников на Средиземноморском театре военных действий говорится, что северо-западнее Равенны канадские части, преодолевая упорное сопротивление противника, вновь продвинулись восточнее Фоссо-Векько и отбили 4 сильных контратаки немцев. На фронте 5-й армии продолжались действия патрулей.

Средиземноморская авиация союзников совершила около 1 300 самолетовылетов.

ПОЛОЖЕНИЕ В ГРЕЦИИ

ЛОНДОН, 4 января. (ТАСС). Как сообщает штаб вооруженных сил союзников на Средиземноморском театре военных действий, в Греции продолжались операции по очищению — от партизан центральной и восточной части Афин. Кавго некоторое число пленных. В Пирее английские войска заняли новый сектор южнее порта Пирей — Афины. Соединения греческой национальной гвардии помогают английским частям закрепиться в районах, очищенных от партизанских снайперов.

Похороны Ромэн Роллана

ПАРИЖ, 4 января. (ТАСС). Агентство Франс Пресс сообщает, что вчера в Клямси при большом стечении публики состоялись похороны Ромэн Роллана. Отряд французских внутренних вооруженных сил нес почетный караул. По выраженному Ромэн Ролланом перед смертью желанию была произнесена только одна речь, с которой выступила председатель научного общества Клямси Мильандр. Он говорил о детстве Ромэн Роллана, проведенном в Клямси и отметил горячую любовь великого писателя к этому уголку французской земли, которая изложила лучшие страницы его творчества.

Комитет писателей в Париже, в состав которого входит Дюамель, Мориак, Валери, Доржелес, Арагон, и многие другие представители интеллигенции выступили с предложением перенести прах Ромэн Роллана в Пантеон.

Ответ. редактор К. ПОЗДНЯКОВА.

В январе 1945 года состоятся тиражи государственных займов.

5 января — третий тираж Государственного Военного займа.

10 января — 34-й тираж займа «Второй Пятилетки» (выпуск четвертого года) и 20-й тираж займа «Укрепления обороны Союза ССР».

25 января — 40-й тираж Внутреннего выигрышного займа 1938 года.

Граждане! Проверьте свои облигации и сберегательных кассах по всем тиражам выигрышей.

Рязанское областное управление госгрудсбербасс и госкредита.

ТРЕБУЕТСЯ:

Для работы в тресте зам. гл. бухгалтера треста, бухгалтер-ревизор, бухгалтер техника по организации труда, секретарь-машинистка; для работы в районах Рязанской области гл. бухгалтеры рыбхозов, гл. и ст. бухгалтеры рыбхозов, ст. бухгалтеры рыбпромов, бухгалтеры и счетоводы, начальник планового отдела рыбхоза, гидротехник. В рыбхозах обеспечивается жилой площадью. Обращаться — Рязань, ул. Грибоедова, д. 33, Рыбпроектрест.

АДРЕС РЕДАКЦИИ: Рязань, ул. Радищева, дом № 24, ТЕЛЕФОНЫ: ответ. редактора — 89, зам. отв. редактора — 9—19, отв. секретарь — 34, отделов: партийной жизни и пропаганды марксизма - ленинизма, рабселькоров и писем — 4—51, промышленного и сельскохозяйственного — 4—64, бухгалтерии и отдела объявлений—6—05, выпускающего — 1—68.

ИБ00019 Заказ № 25 Тираж 36180 экз. Рязанская типография.

ОТ СОВЕТСКОГО ИНФОРМБЮРО

ОПЕРАТИВНАЯ СВОДКА ЗА 5 ЯНВАРЯ

В течение 5 января в районе БУДАПЕШТА наши войска вели бои по уничтожению окруженной в городе группировки противника и заняли 233 квартала.

В ходе уличных боев 4 января наши войска взяли в плен 2.400 немецких и венгерских солдат и офицеров.

Северо-западнее БУДАПЕШТА наши войска успешно отбили ряд сильных атак пехоты и танков противника, пытавшегося пробиться к Будапешту. В боях за 4 января в этом районе наши войска подбили и уничтожили 51 немецкий танк. В воздушных боях и огнем зенитной артиллерии в районе северо-западнее БУДАПЕШТА сбито 29 самолетов противника.

На других участках фронта — поиски разведчиков и в ряде пунктов бои местного значения.

* * *

В районе Будапешта наши войска продолжали вести бои по ликвидации окруженной группировки немецких войск. Советские части, преодолевая сопротивление противника, очищают от гитлеровцев один квартал за другим. По сообщениям пленных, немецкое командование в специальном приказе об'явило, что если солдат самовольно оставит свои позиции или сдастся в плен, то вся его семья будет расстреляна.

Упорные бои сегодня происходили в районе ипподрома. Наши отряды ночью ворвались на ипподром, который немцы использовали как посадочную площадку для транспортных самолетов. Противник, пытаясь восстановить положение, предпринял несколько сильных контратак, но успеха не добился. На месте боя осталось более 300 вражеских трупов и 4 сгоревших немецких танка. На другом участке, наши гвардейские подразделения атаковали гитлеровцев и выбили их из ряда кварталов. Гвардейцы захватили 8 орудий, 26 пулеметов, 5 минометов, 11 противотанковых ружей, много боеприпасов и 260 пленных. Продвигаясь вперед, взвод лейтенанта Садкова встретил сильное огневое сопротивление противника. Немцы установили в одном доме орудие и пулеметы и преградили путь нашим бойцам. Тов. Садков дворами пробрался к вражескому орудию и неожиданно напал на гитлеровцев с тыла. Огнем из автомата он уничтожил немецких артиллеристов. Бойцы взвода стремительно ворвались в дом и истребили несколько десятков гитлеровцев. В другом квартале офицер Митяев огнем из противотанкового ружья сжег немецкий танк и тем самым расчистил путь советской пехоте.

* * *

Северо-западнее Будапешта немцы силами танков и пехоты пытались про-

(См. на обороте).

(Окончание)

биться на соединение со своими войсками, окруженными в венгерской столице. Противник группами в 25—30 танков неоднократно переходил в атаки. Не добившись успеха на одном участке, немцы атакуют в другом районе, пытаясь найти слабое звено в советской обороне. Всего в атаках участвовало до 300 танков противника. Наши пехотинцы, артиллеристы и танкисты успешно отбили вражеские атаки. Отдельные группы танков и пехоты противника, прорвавшиеся в расположение советских частей, окружены и уничтожены. По предварительным данным, за день истреблено более 3 тысяч гитлеровцев. Взято в плен 514 немецких солдат и офицеров. Среди пленных имеются солдаты танковой дивизии СС «Викинг» и танковой дивизии «Мертвая голова», недавно переброшенных немцами на этот участок фронта.

Наша авиация, поддерживая действия наземных войск, бомбоштурмовыми ударами уничтожала живую силу и технику противника. Разбито несколько танков и 120 автомашин с пехотой и грузами, подавлен огонь десяти артиллерийских и минометных батарей, а также создано много очагов пожаров в расположении войск противника.

* * *

Юго-западнее города Нелгава (Митава) действовали наши разведывательные группы. Советские бойцы ночью пробрались в расположение противника, перебили несколько десятков гитлеровцев и захватили 9 пленных. На другом участке рота немецкой пехоты пыталась приблизиться к советским позициям, но была рассеяна ружейно-пулеметным огнем своего охранения. На подступах к нашему переднему краю осталось 126 вражеских трупов.

* * *

Перешедший на сторону Красной Армии солдат немецкой бригады «Дирлевангер» Вилли Фегнер рассказал: «Летом я был в концлагере в Заксенхаузене, где отбывал наказание. В то время в лагере находились десятки тысяч заключенных. Из них было 6 тысяч немцев, остальные — русские, французы, англичане, поляки, чехи, югославы и другие. Ежедневно эсэсовцы истребляли сотни заключенных, но лагерь всегда был переполнен, так как непрерывно прибывали новые партии».

Перебежчик солдат 4 дивизии СС «Полиай» француз Шарль Руже, отбывавший наказание в лагере Дахау сообщил: «Я провел в Дахау более года. К 15 июля 1944 года в лагере было более 40 тысяч заключенных. Среди них можно было встретить представителей всех национальностей Европы. В сосновом парке находился крематорий, где сжигались трупы расстрелянных и повешенных заключенных. В конце июля в лагере началось строительство второго крематория». В заключение перебежчик заявил: «Кто побывал в немецких лагерях, тот об этом будет помнить всю жизнь. Германия является теперь тюрьмой для всех свободных народов. Я хочу мстить немецким тюремщикам за все их преступления, которые они причинили всем народам Европы и моей родине».

Издание газеты „Сталинское Знамя"

ОБ00004 Заказ № 35 Тираж 1480 экз. Раз. типография Цена 5 коп.

Пролетарии всех стран, соединяйтесь!

СТАЛИНСКОЕ ЗНАМЯ

Орган Рязанского Обкома и Горкома ВКП(б), Областного и Городского Советов депутатов трудящихся

№ 4 (7865) | Суббота, 6 января 1945 г. | ЦЕНА 20 КОП.

Подготовка массовых колхозных кадров

Среди проблем, порожденных войной в нашем сельском хозяйстве, одна из не самой сложной была проблема квалифицированных кадров. На фронт ушла значительная часть опытных колхозных работников. Десятки тысяч колхозов, сотни тысяч бригад и звеньев временно лишились своих старых, испытанных руководителей. Задачи планирования и организации колхозного производства намного усложнились.

Нет слов, не легко пережила наша деревня временную убыль опытных кадров. Но неисчислима сила и жизненность колхозного строя! На место ушедших на фронт встали их братья и сестры, отцы и сыновья. Они смело взяли в свои руки руководство ответственными делами. Работая, они учились и, учась, работали. Трудность с квалифицированными кадрами в социалистическом земледелии преодолевалась с таким же успехом, как и другие трудности.

В короткий срок в деревне выросли многочисленные кадры молодых, но знающих и любящих свое дело руководителей сложного коллективного хозяйства. Вместе со своими старшими товарищами, под руководством партии Ленина — Сталина они организовали колхозников и колхозниц на самоотверженное преодоление трудностей военного времени. И если колхозы безотказно снабжают население и Красную Армию продовольствием, а промышленность — сырьем, то в этом большая заслуга наших колхозных кадров.

Каждая из прошедших трех военных зим в деревне была временем напряженного обучения новых колхозных кадров. Особенно широкий размах оно приобрело в прошлую зиму, когда учебой были охвачены миллионы лучших людей деревни. Эта громадная работа уже принесла богатые плоды. Колхозы собрали в нынешнем году более высокий урожай, чем в предыдущие годы. Многие из прошлогодних «учеников» сегодня известны стране, как лучшие руководители колхозов, как мастера высоких урожаев и высокопродуктивного животноводства. Усиление заботы о колхозных кадрах позволило многим районам добиться серьезных результатов в ликвидации допущенного в них ранее отставания сельского хозяйства.

В 1945 году колхозное крестьянство готовится к решению новых, еще более ответственных задач. И, как и в прошлом году, с первых дней нынешней зимы в деревне откроются тысячи «колхозных университетов», в которых труженики земли постигают науку побеждать в борьбе за высокий урожай зерна, свеклы, хлопка, за высокие удои, привесы и настриги шерсти.

Только в колхозах РСФСР число обучающихся текущей зимой составит более 2,5 миллиона человек. Около 1,5 миллиона человек пройдут кружковые занятия, к руководству которыми привлекаются специалисты сельского хозяйства. Более миллиона человек будут учиться на краткосрочных курсах, организованных при районных земельных отделах и местных сельскохозяйственных учебных заведениях, 128 тысяч колхозников, в их числе — председатели колхозов, севооборотов, бригадиры, заведующие фермами, сейчас учатся в межрайонных, районных и областных колхозных школах. Таких школ в РСФСР открыто уже около 600. В большинстве областей, краев и автономных республик РСФСР начались занятия в однотомичных колхозных школах. В них обучается свыше 9 тысяч колхозников и колхозниц с законченным средним образованием. Десятки тысяч председателей колхозов должны пройти переподготовку на специальных, организуемых для них курсах.

Широчайший размах принимает подготовка и переподготовка сельскохозяйственных кадров в освобожденных районах. На Украине и в Белоруссии, в Молдавии и в Советской Прибалтике — всюду крестьяне массами берутся за учебу, чтобы во всеоружии знаний восстанавливать разрушенное врагом хозяйство. В школах и на курсах одной Украины и эту зиму будут подготовлены сотни тысяч председателей колхозов-бригадиров, звеньевых, полеводов, садоводов, огородников и т. д. Кроме других сельскохозяйственных учебных заведений, тут имеется 50 однотомичных сельскохозяйственных и 40 механизаторских школ.

Сейчас наступило самое благоприятное время для развертывания учебы колхозных кадров во всех районах, областях и республиках. Нельзя, однако, сказать, что вопросы организации обучения людей повсеместно пользуются подлежащим вниманием. Находятся еще среди местных партийных и советских руководителей такие, которые не прочь побоговать о трудностях, вызванных уходом в армию части опытных колхозных работников, но очень мало делают для того, чтобы подготовить новые кадры. Недалеки ушли от них и такие руководители, которые любят щеголять цифрами «охвата учебой», но не заботятся о нуждах школ и курсов, пускают их работу на самотек.

Уже давно должны были развернуться занятия на тамбовских областных курсах председателей колхозов. Но, как это ни странно, партийные и советские руководители ряда районов области не позаботились о том, чтобы во-время направить на курсы председателей колхозов. Обкому партии следовало бы призвать недисциплинированных руководителей к порядку. Но он этого не делает. Почему? Может быть, председатели колхозов области не нуждаются в повышении своей квалификации? Как раз наоборот. Из 157 уже прибывших курсантов 126 работают председателями колхозов меньше одного года. Примерно так же малы ды по стажу руководящей колхозной работы и не прибывшие еще на курсы председатели. Все они испытывают острый недостаток знаний и жаждут их получить. Но момента, когда можно будет по-настоящему приняться за учебу, по занятия курсов и поныне не развернулись.

Тамбовская область не составляет исключения. Во многих областях, краях и республиках курсы председателей колхозов не начали еще занятий или начали их с неполным составом слушателей. Руководители отдельных районов изобретают всяческие предлоги, чтобы задержать председателей правлений якобы в интересах той или иной текущей работы. Незаменимые люди! Они не понимают, что такое отношение к делу обучения колхозных кадров может резко отрицательно сказаться на результатах предстоящего сельскохозяйственного года. Насущные интересы государства, колхозов и колхозников требуют, чтобы каждая школа, каждые курсы были укомплектованы полностью и как можно скорее.

Но задача, разумеется, заключается не только в том, чтобы полностью и в срок укомплектовать школы, курсы и кружки. В прошлые годы кое-где были случаи, когда школы и курсы открывались торжественно, с участием местных руководящих работников, а затем оказывались забытыми. Нет, не такого отношения требуют к себе школы и курсы. Ими надо заниматься по-деловому и повседневно. Обеспечены ли они помещениями, наглядными пособиями и литературой? Подерживаются ли в порядке общежития? Налажены ли питание слушателей? Всеми этими вопросами местные партийные и советские организации должны заниматься изо дня в день, ежевременно приходя на помощь школам и курсам, устраняя помехи в их работе.

Самого пристального внимания требует к себе постановка преподавания. Курсы и школы должны быть всюду обеспечены квалифицированными преподавательскими кадрами. Наряду с преподавателями - профессионалами надо шире привлекать опытных мастеров земли, владеющих «секретами» получения высоких урожаев и высокой продуктивности животноводства. Неразрывная связь теории с практикой—непременное требование для каждой школы, для каждых курсов.

Зимняя учеба колхозников и колхозниц — важнейший этап сельскохозяйственного года. Весь организаторский опыт местных партийных и советских организаций, все силы специалистов сельского хозяйства, вся сеть сельскохозяйственных школ и курсов, все формы массового обучения должны быть использованы для того, чтобы вооружить колхозные кадры знаниями научных основ земледелия, опытом передовых колхозов и колхозников, приниманием руководства общественным хозяйством на основе «Сталинского устава колхозной жизни». В успешном разрешении этой задачи — ключ к новым успехам в социалистическом сельском хозяйстве

(Передовая «Правды» за 5 января)

О признании Советским Союзом Временного Правительства Польши

4 января Советское Правительство получило официальное уведомление Временного Национального Правительства Польской Республики о том, что согласно решению Крайовой Рады Народовой Польский Комитет Национального Освобождения преобразован во Временное Национальное Правительство Польской Республики. При этом Временное Правительство Польши предложило Советскому Правительству установить дипломатические отношения и обменяться послами.

Президиум Верховного Совета СССР, следуя своей политике поддержания и укрепления дружественных отношений с демократической Польшей, принял решение признать Временное Национальное Правительство Польской Республики и обменяться послами.

Президиум Верховного Совета СССР назначил тов. Лебедева Виктора Захаровича Чрезвычайным и Полномочным Послом Советского Союза в Польше. (ТАСС).

Развитие свиноводства в подсобных хозяйствах

Совет Народных Комиссаров СССР принял постановление о развитии свиноводства и организации свиноферм в подсобных хозяйствах. Перед наркоматами поставлена задача — увеличить мясные ресурсы для улучшения питания рабочих и служащих промышленных предприятий. Установлены планы выхода поголовья и откорма свиней за счет собственных кормовых ресурсов подсобных хозяйств, овощехранилищ, отходов столовых и других пищевых предприятий.

В 1945 году подсобные хозяйства должны увеличить посевы корнеплодов до размеров, обеспечивающих потребность свиноводства в сочных кормах, организовать искусственные пастбища на приферменских участках и т. д.

В постановлении предлагается широко организовать также сбор отходов от индивидуального и общественного питания в городах и рабочих поселках.

Наркоматам, выполнившим показательные планы по поголовью и постановке свиней на откорм, Совнарком СССР разрешил продавать поросят рабочим и служащим для индивидуального откорма. (ТАСС).

Открытие Латвийского государственного университета

В Риге возобновились занятия на всех факультетах Латвийского государственного университета. Латышский народ отмечает это событие как торжество национальной культуры. Университет — одно из старейших учебных заведений СССР, он вырос на базе самого старого в России политехнического института, основанного в 1862 году.

На всех факультетах Латвийского университета насчитывается 103 кафедры. Но 36 кафедрам предусматривается ассистентура. (ТАСС).

Юбилейные издания произведений А. С. Грибоедова

К предстоящему 150-летию со дня рождения А. С. Грибоедова государственное издательство художественной литературы выпускает 100-тысячным тиражом комедию «Горе от ума». Книга сдана в производство. К юбилейным дням выйдет брошюра С. М. Петрова о жизни и творчестве великого русского писателя. Ленинградское отделение госиздата выпускает в январе однотомник сочинений Грибоедова и брошюру о его творческом пути. (ТАСС).

ГОРОД ПЯРНУ ВОЗРОЖДАЕТСЯ

Все более благоустроенный вид обретает Пярну — третий по величине город Эстонии, важный морской порт и крупнейший курорт республики. Восстановительные работы здесь принимают все более широкий размах. За короткое время очищено от обломков свыше 34.000 квадратных метров территории, приведены в порядок сады и скверы, отремонтировано около 200 домов бани и прачечные. заканчивается ремонт канализации и центрального отопления.

Жители Пярну всеми силами помогают восстановлению. Они выбирают из развалин строительные материалы и различные детали. Из собранных частей электрик Мядзу и слесарь Мальясмаа смонтировали 58 электромоторов и других приборов.

20 КОЛХОЗНЫХ ГИДРОЭЛЕКТРОСТАНЦИЙ

В Костромской области в 1945 году запроектировано построить 20 колхозных гидроэлектростанций. Они дадут свет 5.272 колхозным домам и 300 школам, различным общественным учреждениям сел, колхозным фермам.

ХЛЕБОЗАГОТОВКИ

Больше организованности и настойчивости в борьбе за хлеб

РЯЖСК, 5 января. (По телефону от соб. корр.) После пленума райкома партии, обсуждавшего вопрос о быстрейшем завершении хлебопоставок, сдача зерна государству колхозами усилилась. В первую пятидневку график хлебосдачи был выполнен.

Высокую организованность показали в эти дни колхозники сельхозартели имени Кагановича, Михайловского сельсовета. Они полностью рассчитались с государством, хотя задолженность была немалая. Колхозники крупнейшей в районе артели «12 лет РККА» (председатель т. Копцов) также принимают все меры к тому, чтобы быстрее обмолотить и сдать хлеб. Сейчас этот колхоз завершает сдачу зерна в счет обязательств. Вывезено 3.900 центнеров зерна из 4.032 центнеров по плану.

Передовые колхозы продолжают сдавать хлеб сверх плана в фонд Красной Армии. В сельхозартели имени Карла Маркса из 620 пудов хлеба, дополнительно сданных в фонд Красной Армии, половину внесли колхозники из своих личных запасов. Колхоз «Наш путь» вывез сверх плана 300 пудов хлеба, колхоз имени 8 марта — 180 пудов.

Однако в ряде колхозов к хлебопоставкам относятся еще безразлично. Колхоз «Путь Ильича» давно прекратил вывозку зерна. Председатель артели тов. Ларин говорит:

— Хлеба больше нет.

При проверке же оказалось, что в кладовых колхоза лежит несортированный овес, который списали в отходы, а на току веющая рожь, которую выдавали за мякину. Стоило только эти «отходы» пропустить через зерноочистительные машины, и колхоз сумел бы не только за одну пятидневку спать государству около 200 пудов хлеба.

В отходах оказалось товарное зерно в артелях имени Ленина, «1 мая», «Родина». В колхозе «Ленинский путь» плохо обмундирован в мякине. Придерживают хлеб под видом отходов в артели «Путь Ленина» (председатель т. Антонов), хотя руководители этого колхоза давали на пленуме района обещание в ближайшие дни завершить выполнение своих обязательств.

Руководителям районных организаций недостает настойчивости в борьбе за хлеб. хотя они и знают, что имеются все возможности, чтобы усилить вывозку зерна и добиться в самое ближайшее время выполнения плана хлебозаготовок.

И. СЕРГЕЕВ.

В спасских колхозах

Спасские колхозники сегодня отправляют на заготпункты зерно и картофель в фонд Красной Армии. В дополнительной сдаче продовольственных культур сверх плана участвуют 62 колхоза.

Колхозники сельхозартели имени Калинина ранее сданные в фонд Красной Армии 730 центнеров хлеба, вывозят 120 центнеров зерна и 400 центнеров картофеля. 300 центнеров картофеля и 70 центнеров зерна дополнительно сдают в фонд Красной Армии колхозники сельхозартели «Пролетарский путь».

В колхозе «Красный маяк» на собрании было решено сдать в фонд Красной Армии 700 центнеров картофеля и 60 центнеров зерна. На следующее утро из колхоза тронулся красный обоз на заготовительный пункт. Хлеб был сдан за один день. Теперь завершается вывозка картофеля.

Активное участие в сдаче хлеба для Красной Армии принимают колхозники сельхозартелей «Свет» и других. По неполным данным, колхозы вывезли государству в январе 1.500 центнеров зерна и большое количество картофеля.

Всего на своих собраниях спасские колхозники решили дать сверх плана 6500 центнеров продовольственных культур для фронта и страны и вывезут их закончить к 10 января.

И. ПЕТРУНИН.
райуполномоченный.

Колхозники сдают хлеб сверх плана

На пунктах заготзерно Шенгурского района в эти дни царит оживление. Многие колхозы продолжают сдачу зерна сверх плана в фонд Красной Армии.

Красными обозами приезжают хлебом колхозы «Серп и молот», «15 лет Октября», имени Ленина. Члены артели имени Ленина, например, за один день сдали в фонд Красной Армии 360 пудов зерна.

Поступление зерна в фонд Красной Армии усиливается с каждым днем. За 4 дня на государственные склады поступило около 2 тысяч пудов.

В. КУЗНЕЦОВ.

Ремонт тракторов

Соревнование началось

Другими работой на ремонтно-тракторных рабочие-тракторной мастерской совхоза им. Ленина, Данковского района, на обращение коллектива Старо - Бешевской МТС.

Всего надо отремонтировать 9 тракторов. Три трактора выпущены и два готовятся к обкатке.

Ремонтники А. Ф. Агеев, М. Е. Баранов выполняют нормы выработки на 150—160 процентов, А. А. Кочерева, М. Г. Балашов, П. Г. Баганов — на 130 процентов.

Директор совхоза и рабочие обязались к 20 февраля закончить ремонт тракторов и всего прицепного инвентаря и сдать машины государственной комиссии с оценкой «отлично». Ремонт комбайнов будет закончен к 15 мая.

Новь отремонтированные машины проходят тщательную обкатку, испытываются на мощность и расход горючего.

В зимнее время для всех тракторных бригад будут изготовлены полные комплекты ключей с сумками.

Ремонтники совхоза вызвали на соревнование трактористов Данковской машинно-тракторной станции.

В. СЕМГИНОВ.

В ответ на призыв украинских трактористов

В Пичкирятской МТС состоялось собрание трактористов, рабочих и служащих, на котором обсуждено обращение старобешевских трактористов. Бригадир тракторной бригады, участник областного соревнования В. Д. Чижиков заявил на собрании:

— В ответ на призыв старобешевцев даю слово подготовить свои машины и весь инвентарь к 1 марта.

Работники МТС обязались имя осенне-зимнего ремонта тракторов выполнить к 15 марта, а прицепного инвентаря — к 1 марта, подготовить комбайновый парк к 1 июня, снизить стоимость ремонта машинно-тракторного парка на 10 процентов за счет рационализаторских предложений и повышения производительности труда ремонтников.

По примеру погибших решено построить навесы, инструментальную мастерскую, баню, увеличить механический цех. К началу полевых работ будут подготовлены стены для тракторных бригад, кирпичный, передвижная мастерская.

В течение зимы МТС обязалась подготовить 15 новых трактористов и переподготовить 60 старых, помочь колхозам, не имеющим кузниц, отремонтировать сельскохозяйственный инвентарь.

Коллектив МТС вызвал на соревнование Бастановскую машинно-тракторную станцию.

А. ГОРБУНОВА.
(Наш корр.).

Сасовский район.

Высокая агротехника

Колхоз имени Молотова славится в Клепиковском районе своими урожаями. Руководители некоторых колхозов склонны объяснять достижения сельхозартели тем, что «у них земля получше». Дело же не в этом. Здесь не черноземе и даже не суглинки, а пески, зачастую сыпучие. Иные колхозы на таких землях собирают по 3—5 центнеров зерна с гектара. А каковы показатели колхоза имени Молотова?

В 1942 году было снято с гектара в среднем по 11,2 центнера зерновых, а в 1944 году — по 11,4 центнера при плане 10,6 центнера. Особенно удался урожай проса. С трех гектаров получено 85 центнеров, т. е. в среднем по 28 центнеров с гектара. Бригада же М. М. Сучковой добилась урожая проса в 38 центнеров с гектара.

Неплох урожай картофеля. В течение последних лет колхозники получают в среднем по 120 центнеров с гектара.

Если почвы в колхозе по своей структуре и качеству все-таки плохие, то чем объяснить успехи в земледелии? Все дело в том, что колхозники выполняют весь комплекс передовой агротехники.

Поскольку в колхозе почва двух сортов—пески и суглеи, здесь введено два севооборота: на суглеях — семипольный, на песках—четырехпольный.

Семипольный севооборот ведется с расчетом клеверосеяния. Благодаря клеверосеянию и значительному количеству местных удобрений, структура почвы несомненно, в ряде полей улучшилась. Например, в 1943 году средний урожай зерновых с одного гектара превышал урожай 1939 года на 3 центнера.

Удобрению почвы колхозники уделяют очень большое внимание. Главным видом удобрений сейчас является навоз и торф. А для особого дополнительного применения собирается навозная жижа, штичий помет и печная зола. На гектар зерновых и картофеля вносится до 90 возов навоза, под овощи и корнеплоды — 105 возов. Поскольку одних этих мер всегда не хорошо удобренным пришлось земельным под них навоза вносится меньше.

Проводятся и другие агромероприятия: пикировка растений, рыхление междурядий и сплошное боронование озимых ранней весной.

Под просо отводятся особые участки и заботятся о них колхозники по-особому. Под зяблевую вспашку вносится 90 возов навоза на гектар. Рано весной зябь боронуется и перепахивается на полную глубину. Затем добавляется навоз. Перепаханный участок боронуется и в таком виде остается до посева. Сев производится после культивации рядовой сеялкой.

В нынешнем году посевы проса подкармливались два раза: после прополки в период лущения и при выбрасывании метелки. Первый раз подкармливали наполной жижей, второй раз — овечьим пометом в перемешанном виде. Колхозники говорят что, если бы внести источенный овечий помет, то урожай проса достиг бы не менее 40 центнеров с гектара.

Так из года в год колхозники повышают плодородие своих земель. Все время колхоз идет в числе передовых. В 1944 году артель была занесена на областную Доску почета.

Колхозники заботятся о дальнейшем укреплении своей артели. Они деятельно готовятся к весне 1945 года. Семена всех культур засыпаны полностью и очищены. На поля вывезено более 1.000 возов навоза, скомпостированного с торфом.

В. ПОЛТАВСКИЙ.
(Наш корр.).

От Советского Информбюро

Оперативная сводка за 5 января

В течение 5 января в районе БУДАПЕШТА наши войска вели бои по уничтожению окруженной в городе группировки противника и заняли 233 квартала.

В ходе уличных боев 4 января наши войска взяли в плен 2.400 немецких и венгерских солдат и офицеров.

Северо-западнее БУДАПЕШТА наши войска успешно отбили ряд сильных атак пехоты и танков противника, пытавшегося пробиться к Будапешту. В боях за 4 января в этом районе наши войска подбили и уничтожили 51 немецкий танк. В воздушных боях и огнем зенитной артиллерии в районе северо-западнее БУДАПЕШТА сбито 28 самолетов противника.

На других участках фронта — поиски разведчиков и в ряде пунктов бои местного значения.

* * *

В районе Будапешта наши войска продолжали вести бои по ликвидации окруженной группировки немецких войск. Советские части, преодолевая сопротивление противника, очищают от гитлеровцев один квартал за другим. По сообщениям пленных немецкое командование в специальном приказе объявило, что если солдат самовольно оставит свои позиции или сдастся в плен, то все его семья будет расстреляна.

Упорные бои сегодня происходили в районе ипподрома. Наши отряды ночью ворвались на ипподром, который немцы использовали как посадочную площадку для транспортных самолетов. Противник пытался восстановить положение предпринял несколько сильных контратак, но успеха не добился. На месте боя осталось более 300 вражеских трупов и 4 сгоревших немецких танка. На другом участке, наши гвардейские подразделения атаковали гитлеровцев и выбили их из ряда кварталов.

Гвардейцы захватили 8 орудий, 26 минометов, 5 минометов 11 противотанковых ружей, много боеприпасов и 260 пленных. Продвигаясь вперед, взвод лейтенанта Садкова встретил сильное огневое сопротивление противника. Немцы установили в одном доме орудие и пулеметы и преградили путь нашим бойцам. Тов. Садков дворами пробрался к вражескому орудию и неожиданно напал на гитлеровцев с тыла. Огнем из автомата он уничтожил немецких артиллеристов. Бойцы взвода стремительно ворвались в дом и истребили несколько десятков гитлеровцев. В другом квартале офицер Митяев огнем из противотанкового ружья сжег немецкий танк и тем самым расчистил путь советской пехоте.

* * *

Северо-западнее Будапешта немцы силами танков и пехоты пытались пробиться на соединение со своими войсками, окруженными в венгерской столице. Противник группами в 25—30 танков неоднократно переходил в атаки. Не добившись успеха на одном участке, немцы атакуют в другом районе, пытаясь найти слабое звено в советской обороне. Всего в атаках участвовало до 300 танков противника. Наши пехотинцы, артиллеристы и танкисты успешно отбили вражеские атаки. Отдельные группы танков и пехоты противника, прорвавшиеся в расположение советских частей, окружены и уничтожены. По предварительным данным, за день истреблено более 3 тысяч гитлеровцев. Взято в плен 514 немецких солдат и офицеров. Среди пленных имеются солдаты танковой дивизии СС «Викинг» и танковой дивизии «Мертвая голова», недавно переброшенные немцами на этот участок фронта.

Наша авиация, поддерживая действия наземных войск бомбоштурмовыми ударами уничтожала живую силу и технику противника. Разбито несколько танков и 120 автомашин с пехотой и грузами, подавлен огонь десяти артиллерийских и минометных батарей, а также создано много очагов пожаров в расположении войск противника.

* * *

Юго-западнее города Нейтра (Митра) действовали наши разведывательные группы. Советские бойцы ночью прорвались в расположение противника, перебили несколько десятков гитлеровцев и захватили 9 пленных. На другом участке фронта немецкой пехоты пытались приблизиться к советским позициям, но была рассеяна ружейно-пулеметным огнем боевого охранения. На подступах к нашему переднему краю осталось 26 вражеских трупов.

* * *

Перешедший на сторону Красной Армии солдат немецкой бригады «Дирлевангер» Вилли Фетнер рассказал: «Летом я был в концлагере в Саксенгаузене, где отбывал наказание. В один из дней в лагере находились десятки тысяч заключенных. Из них было 6 тысяч немцев, остальные — русские, французы, англичане, поляки, чехи, югославы и другие. Ежедневно эсэсовцы истребляли сотни заключенных, но лагерь всегда был переполнен, так как непрерывно прибывали новые партии».

Перебежчик солдат 4 дивизии СС «Полицай» француз Шарль Руже, отбывавший наказание в лагере Дахау сообщил: «Я просидел в Дахау более года. К 15 июля 1944 года в лагере было более 40 тысяч заключенных. Среди них можно было встретить представителей всех национальностей Европы. В основном лагере находился крематорий, где сжигались трупы расстрелянных и повешенных заключенных. В конце июля в лагере началось строительство второго крематория». В заключение перебежчик заявил: «Кто побывал в немецких лагерях, тот об этом будет помнить всю жизнь. Германия является теперь тюрьмой для всех свободных народов. Я хочу мстить немецким тюремщикам за все их преступления, которые они причинили всем народам Европы и моей родине».

ПАРТИЙНАЯ ЖИЗНЬ

Коммунисты преодолевают отставание сельского хозяйства

Чучковский район на протяжении многих лет слыл отстающим. Ни одно сельскохозяйственное мероприятие здесь не проводилось своевременно. Отдельные колхозы, как правило, из года в год не выполняли своих обязательств перед государством.

В 1944 году наш район стал выходить из отставания. Это особенно заметно на проведении уборки урожая и хлебозаготовок. Только один факт, что колхозы нашего района досрочно выполнили хлебозаготовки, говорит о многом.

Успехи нам давались нелегко. Районной партийной организации пришлось положить много сил, чтобы обеспечить выполнение указаний партии и правительства, данных в постановлении «Об уборке урожая и заготовках сельскохозяйственных продуктов в 1944 году». Коммунисты поднимали колхозные массы на преодоление трудностей: организовывали круглосуточную работу на уборке, обмолоте и вывозке зерна государству, привлекали к транспортным работам крупный рогатый скот. Они показывали личный пример в труде.

На примерах отдельных колхозов можно показать, какую большую работу провели сельские партийные организации в деле мобилизации масс на своевременное проведение уборки урожая и хлебозаготовок.

Колхоз имени Ворошилова в 1943 году выполнил госплан хлебозаготовок только на 67 процентов. В 1944 году этот колхоз не только выполнил государственное задание, но и сдал сверх плана в фонд Красной Армии 2 тысячи пудов зерна.

— Наши коммунисты проявили себя подлинными организаторами масс, — вспоминает секретарь парторганизации тов. Шепин. — Они старались использовать все внутриколхозяйственные возможности, чтобы быстрее провести уборку урожая, обмолот и выполнение хлебозаготовок.

Вместе с колхозниками на полях работали коммунисты тт. Акимова, Аксенов и другие. Они личным примером увлекали колхозников на трудовые подвиги.

По инициативе коммунистов тт. Самсова и Карунного в колхозе был организован круглосуточный обмолот, вывозка зерна на заготовительные пункты в ночное время.

Партийная организация Протасьево-Углянского сельсовета (секретарь тов. Никулин) тоже добилась хороших показателей в проведении уборки урожая и заготовок сельскохозяйственных продуктов. Колхозы этого сельсовета имени 1 мая, «Лесные полянки», имени Буденного и имени 7 съезда Советов не только выполнили годовое задание, но и сдали сверх плана в фонд Красной Армии около 1530 пудов зерна.

Неуважа тягла — вот что являлось основной причиной отставания колхозов Протасьево-Углянского сельсовета. И поэтому сельские коммунисты установили особый контроль за использованием лошадей, добились привлечения к транспортным работам большого количества крупного рогатого скота.

Сельские партийные организации занимались не только хозяйственными вопросами. Они уделили и уделяют большое внимание развертыванию политической работы среди населения. Ответственные районные работники регулярно выступают с политическими докладами перед колхозниками. Коммунисты, комсомольцы и интеллигенты ежедневно проводят беседы о событиях на фронтах Отечественной войны и за рубежом.

Вся политическая работа подчинена одной цели — мобилизации колхозников на преодоление трудностей, на новые достижения в борьбе за хлеб, на укрепление помощи героической Красной Армии.

Серьезная работа проделана в районе по выполнению указаний ЦК и Обкома ВКП(б) о ликвидации отставания отдельных колхозов. Теперь у нас нет «безнадежных» артелей. Отстающие колхозы подтягиваются до уровня передовых.

Колхозы «Красное знамя», «Путь Ильича», «13 Октябрь», «Прожектор» и некоторые другие отставали на протяжении многих лет. В 1944 году эти колхозы успешно завершили все сельскохозяйственные работы, во-время рассчитались с государством по хлебопоставкам и много сельхозпродуктов сдали в фонд Красной Армии.

В отстающие колхозы часто выезжают руководящие работники района ВКП(б) и райисполкома, на месте помогают председателям колхозов в организации труда, правильном использовании внутриколхозяйственных возможностей, развертывании социалистического соревнования и политической работы.

Районная партийная организация в последнее время добилась заметных успехов. Но коммунисты справедливо считают, что в нашей работе имеется много существенных недостатков и нам предстоит сделать еще очень многое.

Главная наша задача — выполнить обязательства по сверхплановой сдаче зерна в фонд Красной Армии.

Мы не забываем и об урожае будущего года, прилагаем все усилия к тому, чтобы в полной готовности встретить весенний сев. Сейчас в колхозах уже развернулись работы по засыпке и очистке семян, по ремонту инвентаря, вывозке навоза и накоплению местных удобрений.

Особое внимание мы будем уделять подготовке к весне тягла. Во всех колхозах будет установлен тщательный уход за конем. Принимаются все меры к тому, чтобы больше привлечь к работе в упряжке крупного рогатого скота.

Районная партийная организация не остановится на достигнутом. Мы будем бороться за то, чтобы наш район вышел в числе передовых, своевременно проводил все хозяйственно-политические мероприятия, выполнял свой долг перед страной и Красной Армией.

И. ГУСЕВ,
секретарь Чучковского райкома ВКП(б).



Во время воздушных налетов на Москву гитлеровские бандиты сбросили бомбы на здание Московского Государственного Университета. Взрывной волной разрушило памятник великому русскому ученому Михаилу Васильевичу Ломоносову. Сейчас на этом месте воздвигнут новый памятник Михаилу Васильевичу Ломоносову работы народного художника СССР, лауреата Сталинской премии Сергея Дмитриевича Меркурова.

Фото Е. Лангмана.
(Фотохроника ТАСС).

Елка для городского пионерского актива

4 января в зале Дома пионеров было оживленно. Сюда собрался на новогоднюю елку пионерский актив города: начальники штабов дружин, отрядов, звеньевые.

Ребят приветствовал Дед-мороз, который зажег большую и красивую новогоднюю елку. Секретарь Обкома комсомола т. Жильцова поздравила собравшихся с наступившим Новым годом и пожелала им успехов в учебе и пионерской работе.

После концерта, на котором выступили участники кружков Дома пионеров, ребята получили подарки.

Продукция сверх плана

Артели промысловой кооперации области в декабре прошлого года выработали продукции сверх плана на полмиллиона рублей. Швейники дал в нашумевшем году на 2.536 тысяч рублей продукции сверх плана. Больше чем на полмиллиона рублей выпустили сверх плана продукцию артели текстильно - трикотажного союза.

Успешно справились с производственными планами обозостроительный, кожевенный, валяльно - кружевной и лесной союзы.

Для семей фронтовиков

В Касимовском районе проведен месячник по оказанию помощи семьям фронтовиков. Колхозники артели имени Буденного выделили для семей защитников родины восемь коров, две овцы, 100 килограммов хлеба, пять килограммов шерсти, подвезли 40 кубометров дров.

Машинисты экономят топливо

Передовые паровозники депо Лев-Толстой успешно борются за экономию топлива. Бригады старших машинистов тт. Касьянова, Фомина, Попова, Мальцева и других сэкономили за год 4.000 тонн угля.

В. СВИРИДОВ.

Рязанские художники

К выставке работ в областном художественном музее.

Самый большой зал художественного музея занята выставка работ рязанских художников, открывшаяся под новый год. Живописные пейзажи, характерные портреты, красочные натюрморты запечатлены на больших полотнах и в графических рисунках, выставленных на стендах и витринах. Шестнадцать художников Рязани отобрали для выставки лучшие свои работы.

Едва ли ни самый большой интерес на выставке представляют работы художника А. Сырова. Этот талантливый мастер изобразительного искусства создал за время Отечественной войны не одну сотню картин, этюдов и агитплакатов на антифашистские темы. Многие из его работ экспонируются сейчас на выставке. Они посвящены родному городу, обороне Рязани от налетов вражеской авиации в 1941 и 1942 годах.

...Баррикады и надолбы, перерезающие улицы. Лучи прожекторов, направленные в ночное небо. Огненные вспышки зениток. Тушение пожара, возникающего от зажигательной бомбы... И на всех этих картинах зритель узнает знакомые улицы, дома, церкви. Так просто и так выразительно передает художник А. Сыров эти героические события недавнего прошлого, что каждый рязанец, участвовавший в них, как бы снова переживает незабываемые дни обороны своего города.

Искусство портрета лучше других представлено на выставке художником Н. Любимовым. Он создал несколько портретов И. В. Сталина в маршальской форме. Портреты настолько творчески осмыслены художником, что являются вполне самостоятельными и оригинальными произведениями.

Молодая художница Л. Климентовская ярче остальных запечатлела в своих работах старинную архитектуру Рязани. Для этих работ, исполненных маслом и акварелью, она нашла нужный колорит, нужные краски.

Своеобразны по своему стилю пейзажи Г. Дягилева, написанные художником К. Болоховитиным.

Универсальным художником показала себя на выставке Л. Егорова. Ее натюрморты выполнены с хорошим художественным вкусом и профессиональной техникой. Большой художественной зрелостью отмечен автопортрет художницы.

Уральские пейзажи М. Гаппикова, акварельные наброски Н. Клочковой и А. Краузе, русские орнаменты А. Бельской, художественные панно О. Ржевской, — все это по-своему интересно.

Помимо картин и рисунков на выставке представлено два вида специфического искусства: театральная живопись и роспись тканей.

Посетители выставки видят миниатюрные эскизы оформления многих спектаклей областного драмтеатра. Здесь отобраны лучшие по композиционному и стилевому разрешению работы худ. А. Устинова. Выставлены также работы худ. С. Исаева, отличающиеся удачным разрешением объемности в декорациях.

Эскизами прикладного искусства являются образцы росписей скатертей, салфеток, косынок, шторы, оконешных тюлей, выполненные художницей Н. Девятовой. Особенно удалась ей разрисовка скатерти на темы крыловских басен.

Выставка свидетельствует о том, что художники Рязани за последние годы значительно выросли, обогатились новыми, актуальными темами для своей творческой деятельности. Они могут и должны совершенствовать и дальше свое художественное мастерство, черпать новые темы из многообразной жизни нашей страны, нашего города.

Г. КНЯЗЕВ.

Письмо в редакцию

Родина высоко ценит своих героев

18 августа 1944 года под городом Шауляй, отражая бешеную контратаку врага, гвардии рядовой Александр Степанович Мишин, будучи раненым, не оставил поля боя, а как истинный сын русского народа, верный своей присяге, проявил высший героизм — пожертвовал жизнью во имя победы. Со связной гранат, с возгласами «За Родину», «За Сталина» он бросился под танк и подорвал его.

Героический и дерзкий поступок гвардии рядового Мишина воодушевил бойцов, контратака немцев захлебнулась и враг был отброшен дымные на запад.

За проявленное мужество и геройство в бою за Родину командование посмертно представило гвардии рядового Александра Степановича Мишина к званию Героя Советского Союза и навечно зачислило в списки воинской части, где он служил.

Родина высоко оценила подвиг молодого патриота-героя. И как ни тяжело нам переживать смерть любимого сына, ласка и забота, которой окружили нас общественные организации и все колхозники, согревает нас и придает нам новые силы для труда во имя победы.

С патриотическим под'емом прошло общее собрание членов колхоза им. Кирова, на котором члены артели единодушно решили выделить из колхоза нашей семье корову, теплую обувь и одежду матери, воспитавшей героя. Председатель колхоза т. Грибков и председатель сельсовета т. Финогенова проявили особое внимание и участие в обеспечении нашей семьи.

От командования, политотдела части, в которой служил наш сын, от его боевых друзей мы получили самые теплые слова благодарности за воспитание славного, храброго воина.

Мы, родители героя, приносим искреннюю благодарность всем членам колхоза им. Кирова. Мы благодарим партию, правительство, лично товарища Сталина за заботу о человеке. Ваша забота о семье героя еще более поднимает боевой дух гвардейцев, которые беспощадно бьют врага в его берлоге.

Родители героя **С. Д. МИШИН,**
А. П. МИШИНА.

Сасовский район.

Военные действия в Западной Европе

ЛОНДОН, 5 января. (ТАСС). В сообщении штаба верховного командования экспедиционных сил союзников говорится:

В районе Арденнского выступа войска союзников продолжали развивать наступление юго-восточнее Гранвенуа. Плохая видимость, снег и трудно проходимая местность замедляли продвижение союзников. В районе Буа-де-Тав и Арбрфонтен отбиты контратаки противника.

Продолжается бой вокруг Бастони, где противник предпринимает многочисленные контратаки. Восточнее этого района небольшое продвижение противника продвинулось из района Бурси к Бастони, но было выигрышно отступить. Южнее Бастони войска союзников очищают северо-восточную окраину Люттруа и несколько продвинулись к востоку от Арланжа.

Южнее Блисбрюккена вражеские части, достигшие Грос Реверингена и Ахтена, были отброшены назад.

В районе Нижних Вогез. юго-восточнее Битша противник продолжал предпринимать атаки местного значения и пытался просочиться в расположение войск союзников. Продолжаются бои в окрестностях Финингсбура. В районе Кольмара действовали распыленные отряды союзников. Атака противника на Комбс, в районе верхнего течения Рейна, отбита.

Действия авиации союзников ограничивала нелетная погода.

ЛОНДОН, 5 января. (ТАСС). В сообщении штаба вооруженных сил союзников на Средиземноморском театре военных действий говорится, что в Италии северо-западнее Равенны передовые канадские танковые и пехотные части вышли к каналу в одной миле южнее реки Рено. Ряд крупных контратак противника был отбит с тяжелыми для него потерями. Союзники значительно продвинулись севернее Фаэнцы. На участке 5-й армии активно действовали патрули.

Средиземноморская авиация союзников совершила более 2.400 самолетовылетов.

Налет английских бомбардировщиков на Берлин

ЛОНДОН, 5 января. (ТАСС). Как передает агентство Рейтер, в ночь на 5 января два соединения английских самолетов «Москито» совершили налет на Берлин. Первое соединение появилось над Берлином в 8 часов вечера, второе—три с половиной часа спустя.

Деятельность итальянских патриотов

РИМ, 5 января. (ТАСС). Как сообщает римское радио, за 1944 год итальянскими партизанами убито около 10 тысяч фашистов, главным образом немцев, и взято в плен 2 тысячи солдат противника. Партизаны Пьемонта разрушили ряд заводов, работавших на врага. На военном заводе в Карконе Валь Тромпиа захвачено много пулеметов. В течение года под откос пущены десятки поездов с солдатами и вооружением противника, разрушено множество складов с вооружением и боеприпасами, нанесены повреждения многим судам и т. п. Патриоты совершили множество диверсионных актов, в том числе около 1.000 взрывов сообщение на 16 железнодорожных линиях, использовавшихся гитлеровскими оккупантами.

В кружке по изучению доклада товарища Сталина

Очередное занятие в кружке при колхозе «Заветы Ленина» проводилось по первому разделу доклада товарища Сталина о 27 годовщине Октября «Германия в тисках между двумя фронтами». Я напомнила слушателям слова товарища Сталина о втором фронте в Европе, произнесенные им в ноябре 1942 года. Еще тогда наш вождь уверенно заявил, что второй фронт непременно будет открыт, потому что в нем заинтересован не только Советский Союз, но и, прежде всего, наши союзники.

Затем я подробно рассказала, как в результате совместных ударов Красной Армии и войск наших союзников Германия оказалась зажатой в тисках между двумя фронтами. Слушатели получили полное представление о том, с какой точностью осуществлялись гениальные замыслы Верховного Главнокомандующего товарища Сталина.

Занятие прошло очень активно. Коммунисты и комсомольцы задавали много вопросов и высказывались.

М. МУЗЫКИНА.
пропагандист Путятинского
райкома ВКП(б).

О производственных планах и их выполнении

В прошлом году промышленность области работала лучше, чем в позапрошлом. Ряд предприятий местного и республиканского подчинения досрочно выполнили годовую производственную программу по выпуску валовой продукции в неизменных ценах.

Однако, для характеристики работы промышленного предприятия выполнения задания только по одной валовой продукции недостаточно. По постановлению Совнаркома СССР и ЦК ВКП(б) от 19 июля 1935 года производственный план может считаться выполненным лишь в том случае, если он выполнен по товарной продукции, т. е. если выработка осуществлена строго в соответствии с установленным ассортиментом, стандартами по качеству и техническим условиям.

Работа предприятия не может считаться полноценной, если план выпуска изделий нарушен по их основным видам, хотя и в ценностном выражении они будут превышать плановые цифры за счет других, обычно более легких для освоения изделий.

Не может считаться выполненным задание и в том случае, если нарушены и другие его показатели, например, излишнее против плана число рабочих.

Касимовский овчинно-шубный завод за 11 месяцев 1944 года выполнил годовую программу по выпуску валовой продукции в неизменных ценах с превышением на 20,3 процента. Показатели хорошие.

Но какой ценой они достигнуты?

Завод имел на 27,2 процента излишней против плана рабочей силы и на 6,9 процента рабочих больше по сравнению с выработанной продукцией. Следовательно, перевыполнение плана произошло не за счет роста производительности труда, а за счет излишней рабочей силы.

Посмотрим, как выполнен план по главнейшим видам изделий в натуральном выражении.

Ни по одному планируемому виду изделий завод не дал 100 процентов. Так, выпуск овчин в натуральных единицах выполнен лишь на 88,4 процентов, а в дециметрах — на 86,4, полушубков изготовлено 62,4 процента к плану, тулупов—39,9, а рукавиц шагольных для ширпотреба изготовлено всего лишь 11 процентов от установленного планом количества. План выпуска товарной продукции заводом выполнен всего лишь на 86,5 и ширпотреба—на 83,6 процента.

Можно ли сказать после этого, что овчинно - шубный завод перевыполнил план?

Нельзя.

Большим недостатком в работе предприятий следует считать отсутствие борьбы за качество продукции, а качество продукции есть неотъемлемая часть плана. Без учета качества не планируется ни одно изделие, подлежащее выпуску.

На XVII с'езде ВКП(б) товарищ Сталин подчеркивал одну из очередных задач промышленности — «улучшить качество выпускаемых товаров, прекратить выпуск некомплектной продукции и карать всех тех товарищей, невзирая на лица, которые нарушают или обходят законы Советской власти о качестве и комплектности продукции».

Особенно плохо у нас обстоит дело с качеством продукции в райпромкомбинатах и артелях промысловой кооперации. Изготовляемые ими замки, ложки, ножи, грабли, расчески, пуговицы деревянные, обувь на деревянной подошве население не покупает. Немудрено, что на складах скопилось большое количество таких некачественных изделий, а ведь на них затрачены значительные средства.

Белыничский райпромкомбинат выпустил 50 тысяч деревянных пуговиц, но из-за плохого качества их никто не покупает. По такой же причине лежат на складе 13 тысяч металлических ложек, 6 тысяч грабель и расчесок, 3 тысячи замков.

Нет настойчивой большевистской борьбы с несортностью выпускаемой продукции и браком не только на мелких предприятиях, где отсутствуют отделы технического контроля, но и на крупных промышленных предприятиях. На обувной фабрике «Победа Октября», несортная обувь составляла в июне прошлого года 26,3 процента, в июле—31,4, а в августе—35,5 процента.

Постановление партии и правительства, требующее выполнения плана по всем показателям, должно проводиться в жизнь со всей настойчивостью каждым руководителем предприятия. Брак, несортная и недоброкачественная продукция не могут иметь места на прилавках. Их надо решительно изживать.

К. ИГНАТЬЕВ,
зам. уполномоченного Госплана СССР
по Рязанской области.

СВОДКА

хода соревнования машинно-тракторных станций области на ремонте тракторов (по данным на 1 января 1945 года)

Занимаемое место	Наименование МТС	Проц. выполнения годового плана	Занимаемое место	Наименование МТС	Проц. выполнения годового плана
1	Можарская	43,2	43	О. Каменская	6,7
2	Пионерская	36,6	44	Сасовская	5,6
3	Мервинская	32,0	45	Пертовская	5,1
4	Шацкая	31,4	46	Л. Толстовская	4,7
5	Березниковская	28,5	47	Шевцовская	4,6
6	Шалуховская	28,2	48	Большовская	4,5
7	Рыбновская	25,0	49	Ведновская	4,3
8	Ряжская	22,6	50	Кермишинская	4,2
9	Красномужейская	22,0	51	Куймановская	4,0
10	Чучковская	19,3	52	Трубетчинская	3,9
11	Дивовская	17,0	53	Пителинская	3,7
12	Б. Коровинская	16,2	54	Липитовская	3,7
13	Ерахтурская	16,0	55	Заболотовская	3,5
14	Шиловская	15,9	56	Лебедянская	3,2
15	Касимовская	15,5	57	Колыбельская	3,0
16	Альтовская	14,7	58	Спасская	2,9
17	Пичкиревская	14,2	59	Сторожевская	2,7
18	Захаровская	13,9	60	Юрьинская	2,5
19	Ольховская	13,8	61	Милославская	2,3
20	Сараевская	13,7	62	Хухловская	2,3
21	Старожиловская	13,6	63	Раненбургская	1,9
22	Черпавская	12,9	64	Кадомская	1,8
23	Н. Бокинская	12,5	65	Каверинская	—
24	Добровская	12,2	66	Клепиковская	—
25	Хрущевская	12,0	67	Путятинская	—
26	Н. Деревенская	11,5	68	Ангреевская	—
27	Корабчинская	11,5	69	Васильевская	—
28	Сапожковская	11,1	70	Конопницкая	—
29	Воскресенская	10,8	71	Муравлинская	—
30	Мурминская	10,7	72	Плахинская	—
31	Пронская	10,6	73	Сапелевская	—
32	Тумская	10,5	74	Федоровская	—
33	Бастановская	10,0	75	Чемодановская	—
34	Рязанская-1	9,0	76	В. Поповская	—
35	Березовская	8,6	77	Барятинская	—
36	Игровская	8,6	78	Лавковская	—
37	Калиниская	8,6	79	Малаховская	—
38	Кузьмуковская	8,1	80	Н. Чемодановская	—
39	Троекуровская	7,5	81	Политская	—
40	Ермишинская	7,4	82	Шелемишевская	—
41	Елатомская	7,4	83	Шовская	—
42	Рязанская-II	7,1			

Памяти А. А. Лукашис

Телеграф принес скорбную весть: в Вильнюсе после тяжелой болезни преждевременно скончался Артемий Адольфович Лукашис — член большевистской партии талантливый журналист.

Тов. Лукашис долго и плодотворно работал в редакции областной газеты «Сталинское Знамя» заведующим отделом культуры, ответственным секретарем. В 1944 году, после окончания Центральных Газетных Курсов при ЦК ВКП(б), был послан на работу заведующим отделом пропаганды марксизма-ленинизма редакции газеты «Советская Литва». Тов. Лукашис весь отдался работе по возрождению жизни освобожденной от немецко-фашистских захватчиков Литовской ССР и умер на боевом посту журналиста, честно служившего пером своей Отчизне.

Из наших рядов безвременно ушел полный сил и энергии большевик, высокообразованный журналист, чуткий, отзывчивый товарищ. Мы, знавшие его по работе нашего, сохраним в своих сердцах светлую память о тов. Лукашис.

К. Позднякова, А. Чувакин, Г. Цыганков, А. Девятов, И. Сергиенин, И. Васильев, М. Кузьмин, Г. Князев, В. Новиков, Л. Ерохина, З. Тишкевич, Л. Новаленская.

К СВЕДЕНИЮ СЛУШАТЕЛЕЙ ВЕЧЕРНЕГО УНИВЕРСИТЕТА МАРКСИЗМА-ЛЕНИНИЗМА

8 января в 6 часов вечера состоится первое занятие первой, второй, третьей и четвертой групп исторического факультета.

9 января в те же часы—занятие первой и второй групп литературного факультета и пятой группы исторического факультета.

Занятия будут проходить в парткабинете горкома ВКП(б).

Ответ. редактор К. ПОЗДНЯКОВА.

АДРЕС РЕДАКЦИИ: Рязань, ул. Радищева, дом № 24, ТЕЛЕФОНЫ: ответ. редактора — 89, зам. отв. редактора — 9—19, отв. секретаря — 34, отделов: партийной жизни и пропаганды марксизма - ленинизма, рабселькоров и писем — 1—31, промышленного и сельскохозяйственного — 4—64, бухгалтерии и отдела объявлений—6—05, выпускающего — 1—68.

НБ00003. Заказ № 34 Тираж 36180 экз. Рязанская типография.

Пролетарии всех стран, соединяйтесь!

СТАЛИНСКОЕ ЗНАМЯ

Орган Рязанского Обкома и Горкома ВКП(б), Областного и Городского Советов депутатов трудящихся

№ 5 (7966) | Воскресенье, 7 января 1945 г. | ЦЕНА 20 КОП.

Библиотека С.С.С.Р. имени В. И. Ленина

Экономить топливо

Вопросы экономии всегда стояли в центре внимания нашей большевистской партии. «Необходимо, — говорится в решениях XVIII партийной конференции, —чтобы на наших промышленных предприятиях, железных дорогах и в организациях водного транспорта полностью и правильно использовалось оборудование и хозяйственно расходовались инструмент, сырье, материалы, топливо, электроэнергия».

Строжайшая экономия во всем сопутствовала нашему социалистическому строительству на всех его этапах. Вдвойне и втройне возросло значение бережливости в обстановке военного времени. Особенно остро должен быть поставлен вопрос об экономии топлива.

Добыча угля, нефти, торфа и заготовки дров растут из месяца в месяц. Но велики и потребности в топливе. Много топлива требуется фронту, неуклонно растущей промышленности и транспорту. И при наличии известных трудностей в снабжении топливом, вызванных войной, экономия его приобретает исключительно важное значение. Каждый килограмм топлива, сбереженный на производстве, на транспорте, служит источником дополнительного выпуска продукции, необходимой фронту. Вот почему надо со всей решительностью бороться с малейшими проявлениями бесхозяйственности в расходовании топлива.

У нас есть ряд предприятий, показывающих образцы бережливого, хозяйского расходования топлива. В прошлом году электроламповый завод (директор тов. Рычков) сэкономил 1.341 тонну торфа. Это достигнуто в результате правильного, экономного расходования топлива, совершенствования технологических процессов. Вопросами экономии топлива здесь занимались не только руководители предприятия, над ними работали весь коллектив инженерно - технических работников, мастера, начальники цехов, бригадиры. Были составлены новые рецепты варки стекла, которые позволили сократить время производственного процесса, получить большую экономию топлива.

Рязанский завод керамиковых труб в прошлом году на выработке каждой тонны продукции сэкономил три кубометра дров. Организовав правильный уход за паровозами, хорошо подготовив их к зиме, машинисты депо Лев-Толстой сэкономили в минувшем году 4 тысячи тонн угля.

К сожалению, не везде ведут борьбу за экономию топлива. На ряде предприятий еще не изжиты факты расточительства и бесхозяйственности. Большие перерасходы угля и дров допустили депо Тума и депо Рязань. Только за декабрь депо Рязань перерасходовало 900 тонн топлива. Машинисты тт. Спиридонов, Курочкин и другие допускают большие пережоги угля. Свое бесхозяйственное отношение к расходованию топлива они прикрывают ссылками на об'ективные причины, в частности, ссылками на плохое качество угля. Но стоит только посмотреть на работу лучших машинистов, как станет ясным вся несостоятельность подобных оправданий. Машинист депо Рыбное И. Д. Иванов сэкономил в декабре 30 тонн угля, машинист И. А. Романов—48 тонн, более 98 тонн сэкономил машинист А. И. Лялин. А ведь они работают на таком же угле, как и тт. Спиридонов, Курочкин и другие!

Борьба за экономию топлива — важнейшая военно - хозяйственная задача, за разрешение которой должны взяться все партийные, хозяйственные организации и командиры производства. К этому надо привлечь инженерно - технических работников, рационализаторов, стахановцев. Внимание рационализаторов, стахановцев и всех рабочих должно быть направлено к вопросу экономии топлива. Надо стремиться к тому, чтобы выпускать продукцию с наименьшими затратами топлива.

Партийные организации обязаны повести решительную борьбу за экономию топлива, создать общественное мнение вокруг расточителей. Кто неэкономно расходует топливо, столь дорогое в дни войны, тот наносит ущерб народному хозяйству нашей страны, все силы и ресурсы которой напряжены и направлены на быстрейший разгром врага. Необходимо наглядно показывать, что дает экономия топлива и какой ущерб терпит страна, когда расходуют его нерачительно. Пусть коллектив бригады, участка, депо знает, кто бережно расходует топливо и кто его растрачивает.

Вопросы экономии надо чаще выносить на обсуждение производственных совещаний. Пусть бригадиры и машинисты расскажут друг другу, как они добились экономии, что ими сделано, чтобы не допускать пережог угля, дров, торфа.

Используя внутренние ресурсы, наша промышленность добилась серьезных успехов в росте производительности труда, научилась выпускать больше продукции с наименьшими затратами сырья, топлива, материалов. Однако не все еще руководители предприятий научились беречь каждый килограмм угля, бензина, торфа, каждое полено дров.

На каждом предприятии должны быть строгие нормы расхода топлива, которые надо точно соблюдать. Необходимо усилить контроль за расходованием топлива. Технологи, мастера, от которых в первую очередь зависит уменьшение производственных затрат, не могут стоять в стороне от этого дела.

На вопросах экономии топлива должно быть сосредоточено все внимание хозяйственных и партийных руководителей предприятий и железнодорожного транспорта. Надо развернуть социалистическое соревнование среди цехов, бригад, среди машинистов за экономию топлива. Мобилизуя все внутренние ресурсы на борьбу за экономию топлива, наша промышленность добьется новых успехов, увеличит выпуск продукции для Красной Армии.

Председателю Государственного Комитета Обороны товарищу Сталину Иосифу Виссарионовичу

Дорогой Иосиф Виссарионович!

Строители Челябметаллургстроя НКВД СССР и металлурги Челябинского металлургического завода докладывают Вам, что ваше задание о вводе дополнительных мощностей Челябинского металлургического завода выполнено.

31 декабря 1944 года доменная печь № 2 выдала первую плавку чугуна.

30 декабря 1944 года введена в эксплоатацию коксовая батарея № 2 и выдан первый кокс.

Еще ранее, в июле 1944 года, сдана в эксплоатацию коксовая батарея № 1.

Таким образом, в 1944 году вошел в строй новый Челябинский металлургический завод в составе двух доменных печей и двух коксовых батарей мощностью 700 тыс. тонн чугуна и 840 тыс. тонн кокса в год.

Одновременно введены в эксплоатацию вторая лента агломерационной фабрики и 3-й котел ТЭП производительностью 90/110 тонн пара в час.

Заверяем Вас, товарищ Сталин, что мы и впредь будем неустанно работать над освоением введенных в эксплоатацию цехов и строительством новых об'ектов завода.

Наша героическая Красная Армия под Вашим гениальным руководством наносящая удары по логову фашистского зверя, будет с каждым днем получать все больше и больше оружия и боеприпасов, изготовленных из челябинского металла.

Желаем Вам, дорогой Иосиф Виссарионович, здоровья и сил на благо нашей Великой Родины.

Начальник главпромстроя НКВД СССР генерал-майор инженерно-технической службы **КОМАРОВСКИЙ.** Начальник Челябметаллургстроя НКВД СССР генерал-майор инженерно-технической службы **РАПОПОРТ.** Главный инженер Челябметаллургстроя НКВД СССР инженер-полковник **САПРЫКИН.** Начальник политотдела полковник **ВОРОНКОВ.** Директор завода **СОКОЛ.** Гл. инженер завода **КАЩЕНКО.** Парторг ЦК ВКП(б) **КОРНИЛОВ.**

Челябинск

Челябметаллургстрой НКВД СССР Комаровскому, Рапопорту, Сапрыкину, Воронкову, Соколу, Кащенко, Корнилову

Поздравляю строителей Челябметаллургстроя НКВД и металлургов Челябинского металлургического завода со сдачей в эксплоатацию двух коксовых батарей и второй доменной печи.

Желаю вам успехов в скорейшем освоении новых агрегатов и строительстве новых цехов завода.

И. СТАЛИН.

Прием И. В. Сталиным Мексиканского Посла г-на Л. Кинтанийа

6 января Председатель Совета Народных Комиссаров СССР И. В. Сталин принял Посла Мексики в СССР г-на Л. Кинтанийа.

На приеме присутствовал Народный Комиссар Иностранных Дел СССР В. М. Молотов.

ХЛЕБОЗАГОТОВКИ

Быстрее завершить план хлебопоставок!

БУКРИНО

В беседе с нашим корреспондентом секретарь Букринского райкома партии тов. Мишунин рассказал:

— Район выполнил план зернопоставок, но 13 колхозов пока не рассчитались с государством. Районная партийная организация ставит перед собой задачу—добиться того, чтобы ни один колхоз не оставался в долгу у государства.

Сейчас колхозы усиливают обмолот хлебов и вывозку зерна на заготовительные пункты. Так, члены сельхозартели «Октябрь» сдали 19 центнеров, имени Шмидта—12, «Комсомолец» — 11.

Передовые колхозы выполняют свои обязательства по сверхплановой сдаче хлеба. Сельхозартель имени Димитрова 5 января вывезла 10 центнеров, 11 центнеров в этот день сдали колхозники артели «Буревестник», 5 центнеров — имени Чкалова.

МЕРВИНО

Все колхозы района участвуют в сдаче хлеба государству. Колхозы, выполнившие план зернопоставок, сдают хлеб в фонд Красной Армии.

Сельхозартель имени Молотова—одна из передовых в районе. В прошлом году колхозники сдали сверх плана 45 тонн зерна. В последние дни они вывезли дополнительно 30 тонн. 70 тонн вывезли колхозники артели имени Красной Армии.

Усилили вывозку хлеба колхозы, до сих пор не выполнившие своих обязательств. В районе имеется несколько сельхозартелей, которые из года в год оставались в долгу у государства. Теперь они полностью рассчитались по хлебопоставкам и продолжают сдавать зерно сверх плана. Члены колхоза «15 годовщина Октября», например, вывезли в фонд Красной Армии 420 пудов, имени Ильича—1.800.

Всего за неделю января колхозы района сдали 13.200 пудов хлеба.

МИЛОСЛАВКА

В беседе с нашим корреспондентом секретарь райкома партии тов. Обидин рассказал:

— Сейчас мы проводим работу в колхозах, которые не выполнили обязательств по сдаче хлеба. А таких колхозов у нас 38. Во второй половине декабря некоторые артели совсем прекратили вывозку хлеба. Вот сельхозартель «Вторая большевистская весна» (председатель тов. Блохин). Здесь не обмолочен хлеб с 20 гектаров и молотьба не была организована. Хлеб не вывозился. Мы установили колхозу график: сдавать ежедневно не менее 20 центнеров. А поступало всего 5—8 центнеров. Причина невыполнения графика состоит в том, что тов. Блохин неправильно организовал труд колхозников на молотьбе. На работу они выходили поздно, уходили с гумна рано. Зерна намолачивали очень мало. В помощь председателю колхоза мы послали двух коммунистов. Сейчас колхоз стал вывозить зерна значительно больше.

Такое же положение и с сельхозартелью имени Розы Люксембург.

Некоторые отстающие колхозы близки к выполнению плана: имени Войкова, имени Молотова, Барановского сельсовета и другие. Колхоз «Южный» сдал последние центнеры в счет государственных поставок.

Усилилась сдача хлеба сверх плана. Члены сельхозартели имени Молотова обязались вывезти 150 центнеров зерна. 80 центнеров отправлено на заготовительный пункт. 100 центнеров сдали члены артели «Вторая пятилетка».

Колхозники сдают хлеб в фонд Красной Армии и из личных запасов. Члены колхоза «Ударник» внесли 50 центнеров, трактористы Милославской МТС — 12 центнеров.

Большое внимание уделяем мы выполнению плана картофелепоставок. Передовые колхозы вывозят картофель в фонд Красной Армии. Так, члены колхоза «Коммунар» вывезли 300 центнеров. Из личных запасов колхозники района сдали 1.500 центнеров.

Усилить темпы ремонта тракторов и изготовления запасных частей

☆

За четвертый квартал

В 4 квартале промышленные предприятия области изготовили большое количество запасных частей, чем оказали значительную помощь машинно - тракторным станциям, ремонтным мастерским и колхозам в проведении ремонта тракторов и сельскохозяйственных машин.

Успешно справился с заданием Касимовский утюжно - механический завод (директор тов. Елисеев). Он выполнил план производства запасных частей к плугам и сеялкам. Кроме того, завод сдал на 3 тысячи рублей запасных частей к тракторам.

Хорошо изготовляли запасные части и другие предприятия Касимова. Выполнила план изготовления запасных частей к сельскохозяйственным машинам фабрика «Красный текстильщик».

Касимовский горком партии (секретарь горкома тов. Зайцев) и горисполком (председатель тов. Соколова) значительно улучшили руководство предприятиями по изготовлению запасных частей.

Со всей серьезностью отнесся к вопросу производства запасных частей коллектив Пронского механического завода. Задание по изготовлению тракторных деталей завод тоже выполнил. Хорошо работали сапожковская артель им. 1 мая, назаровская артель «Молот», выполнившая задание на 101 процент.

Наряду с этим есть и такие предприятия, которые сорвали задание. Не выполнил план 4 квартала Лашманский чугунолитейный завод (директор т. Жиляев). Всего лишь на 21 процент выполнил задание по изготовлению запасных частей завод «Рязсельмаш». Не справился с заданием и Рязанский деревообделочный завод (директор тов. Девяткин), давший в 4 квартале запасных частей 61 процент к плану. Совершенно неудовлетворительно изготовляла запасные части рязанская артель «Металлист».

Поступают сигналы о том, что и в первые дни января эти предприятия плохо организовали работу по изготовлению запасных деталей. До каких же пор они будут срывать выполнение такого важнейшего государственного задания?

Соревнование на ремонте тракторов

Ремонтники Рязанской-II МТС горячо встретили призыв старобешевских трактористов. Они обязались подготовить весь тракторный парк к 10 марта с отличным качеством. Среди трактористов широко развернулось соревнование.

Трактористки женской бригады тов. Фединой решили выпустить свои трактора из ремонта к 10 февраля. Они успешно выполняют обязательство. Три трактора вскоре выйдут из ремонта.

В ответ на призыв старобешевцев тракторист Николай Федорович Пшеничников дал слово отремонтировать свой трактор к 10 января. Он обязался выработать за сезон 1.500 гектаров. Ремонт трактора тов. Пшеничников заканчивает.

Энергично работает на ремонте кузнец тов. Макаров. Все задания он выполняет по-стахановски.

(Наш корр.).

В ОТВЕТ НА ПРИЗЫВ СТАРОБЕШЕВЦЕВ

Шлифовщик Рязанского мотороремонтного завода Н. Н. Повалишин практическими делами отвечает на вызов старобешевских трактористов. На шлифовке коленчатых валов к тракторам он ежедневно выполняет норму на 200 процентов.

Высокая выработка тов. Повалишина позволила дирекции завода высвободить одного рабочего с этой операции.

☆ ☆

7 января

Моторы—тракторам!

Дневник работы ремонтных предприятий

РЯЗАНСКИЙ МОТОРО-РЕМОНТНЫЙ ЗАВОД

(директор т. Безруков, главный инженер т. Попель)

За последний квартал прошлого года и первую пятидневку января завод выпустил из капитального ремонта 50 моторов вместо 86 по плану. Изготовлено поршневых пальцев 1.962 из 4.000, шестерен насоса—606 из 3.000, трубок радиатора—25.400 из 30.000. Коленчатых валов реставрировано 1 при плане 150.

КАСИМОВСКАЯ МАШИННО-ТРАКТОРНАЯ МАСТЕРСКАЯ

(директор т. Сигаев, технорук т. Красавин)

Выпущено из ремонта 3 мотора вместо 11 по плану.

РАНЕНБУРГСКИЙ МОТОРО-РЕМОНТНЫЙ ЗАВОД

(директор т. Бильденков, главный инженер т. Савицкий)

Из ремонта выпущено 11 моторов при плане 57.

Рязанский и Раненбургский моторо-ремонтные заводы, Касимовская машинно-тракторная мастерская упустили лучшие сроки ремонта моторов. Теперь их коллективам необходимо напрячь все силы, чтобы войти в график, обеспечить своевременный выпуск моторов для тракторов.

Особенно отстает с ремонтом моторов:

ЛЕБЕДЯНСКАЯ МАШИННО-ТРАКТОРНАЯ МАСТЕРСКАЯ

(директор т. Кочетков, технорук т. Решетнев)

К 7 января мастерская обязана была выпустить по графику 20 моторов, а не выпустила ни одного. Руководители мастерской затянули пуск силовой установки, плохо используют оборудование. Соседние МТС крайне нуждаются в шлифовке коленчатых валов, а шлифовальный станок в мастерской часто простаивает. Неужели тов. Кочеткову и тов. Решетникову непонятно, что своей бездеятельностью они срывают подготовку МТС южных районов к весне?

Следует надеяться, что Лебедянский райком партии и Рязанский ремтрест примут энергичные меры, чтобы навести порядок в машинно-тракторной мастерской.

План ремонта моторов сорван

В дни подготовки к осенне-зимнему ремонту директор Ряжской машинно-тракторной мастерской тов. Замарахин заявлял:

— В нынешнем сезоне дела у нас пойдут куда лучше. Похлопотали мы, подготовились к ремонту!..

К началу сезона в мастерской было заново проведено электрооборудование, отремонтированы станки, починены производственные помещения.

Укомплектовала дирекция мастерскую и кадрами. Среди рабочих известны высокой квалификацией шлифовщица А. Кавердяева, токарь М. Авдании, слесарь Г. Степин и другие.

Начался осенне-зимний ремонт. И вот с первых же дней оборудование мастерской стало использоваться не с полной нагрузкой. Мощный двигатель, когда-то обеспечивавший мастерскую электроэнергией, не успели ко времени установить. А другой движок не работает из-за мелких технических неполадок.

И вновь, как в прошлом году, трансмиссию приводит в движение трактор ХТЗ из Василевской МТС. Он не обеспечивает работу станков. В результате оборудование простаивает, производительность труда квалифицированных рабочих ведущих профессий снижается.

За сезон мастерская должна выпустить из ремонта 150 моторов. В первые же два месяца четвертого квартала не было отремонтировано ни одного. А теперь, чтобы выполнить производственную программу, надо ежедневно выпускать не менее одного мотора.

— При нашем оборудовании?—сокрушается директор мастерской. — Разве это возможно?!

И не предпринимает ничего, чтобы повысить производительность труда ремонтников, вывести из прорыва мастерскую. А время идет, планы ремонта моторов срываются.

В прошлом году Коноплинская МТС отдавала в мастерскую для ремонта несколько моторов. Моторы возвратили из ремонта такими, что их пришлось чуть ли не заново переделывать. Они были плохо обкатаны, с большими зазорами в кольцах и с плохо подшабренными вкладышами. Борьба за качество не поставлена в центр внимания и теперь. Факты бракодельства не единичны, но никто в мастерской не принимает мер к бракоделам.

И. СЕРГЕЕВ.
(Наш соб. корр.).

Бдительность стрелочника

УХОЛОВО, 6 января (Наш корр.). Старший стрелочник полевой станции Сухарево Московско - Рязанской дороги тов. Фаломеев бдительно несет свою службу.

Недавно тов. Фаломеев возвращался на пост. Как обычно, на ходу, он всматривался в каждый рельс пути, по которому должен был проследовать товарный поезд. Возле поста стрелочник заметил лопнувший рельс. Поезд был принят на другой путь. Авария была предотвращена.

Приказом по отделению тов. Фаломееву об'явлена благодарность.

Учеба колхозников

В Стрелецком сельсовете, Лебедянского района, организован агротехнический кружок, в котором занимаются 20 слушателей — председатели колхозов, бригадиры, звеньевые и колхозники. Агроном тов. Русаков прочитал две лекции о местных удобрениях. Состоятся также лекции о подготовке семян к посеву, сортовых посевах, многолетних травах и их значении, звеньевой организации труда и другие.

В колхозе «Красное Ракитино» организован кружок для колхозников, работающих на плантациях кок-сагыза. Занятия ведет агроном тов. Гулидова.

От Советского Информбюро

Оперативная сводка за 6 января

В течение 6 января в районе БУДАПЕШТА наши войска, продолжая бои по уничтожению окруженной группировки противника, заняли 173 квартала. В боях за 5 января в городе БУДАПЕШТЕ наши войска взяли в плен 1.630 немецких и венгерских солдат и офицеров.

Северо-западнее БУДАПЕШТА наши войска отбивали атаки крупных сил пехоты и танков противника и нанесли ему большие потери в живой силе и технике.

На других участках фронта — поиски разведчиков и в ряде пунктов бои местного значения.

За 5 января наши войска на всех фронтах подбили и уничтожили 130 немецких танков, из них 65 танков северо-западнее БУДАПЕШТА. В воздушных боях и огнем зенитной артиллерии сбито 17 самолетов противника.

* * *

В районе Будапешта наши войска вели бои по ликвидации окруженной группировки противника. Советские части, блокируя и уничтожая узлы сопротивления гитлеровцев, в течение дня заняли 173 квартала города. Сожжено и подбито 9 немецких танков и 12 бронетранспортеров. Очищены от гитлеровцев завод авиамоторов «Мессершмитт», радиозавод и ряд других предприятий. Места боев — улицы, площади и дворы — завалены трупами немецких солдат и офицеров. Только одна гвардейская часть за день истребила до 400 гитлеровцев и захватила 2 самоходных орудия, 4 бронетранспортера, 33 пулемета, 2 радиостанции и 2 склада боеприпасов. Другая наша часть заняла сорок кварталов, уничтожив при этом свыше батальона немецкой пехоты. Бойцы этой части захватили 7 противотанковых орудий, 29 пулеметов и 6 минометов. В одном районе наши штурмовые группы блокировали два больших здания, в которых засели гитлеровцы. После ожесточенного боя противник сложил оружие. Сдались в плен 130 немецких автоматчиков.

* * *

Северо - западнее города Будапешт противник продолжал атаки, пытаясь прорваться на помощь своей группировке, окруженной в венгерской столице. На южном берегу Дуная рано утром две пехотные дивизии и танковая дивизия СС «Мертвая голова» перешли в атаку. Завязались упорные бои. Советские артиллеристы и бронебойщики встретили танки противника мощным огнем. Тем временем наши пехотинцы вели успешную борьбу с немецкой пехотой и десантами автоматчиков. Бой длился свыше пяти часов. Гитлеровцы понесли огромные потери и были вынуждены отойти. К исходу дня противник возобновил атаки в этом районе, бросив в бой крупные силы танков и самоходных орудий. Ожесточенное сражение произошло также к западу от города Бичке. Бои неоднократно переходили в рукопашные схватки. Советские части выдержали натиск численно превосходящих сил противника и отбили его атаки. По неполным данным, в этом районе уничтожено более 1.000 немецких солдат и офицеров, подбито и сожжено 40 вражеских танков и самоходных орудий, 5 бронемашин и 11 бронетранспортеров.

Наша авиация, несмотря на неблагоприятные условия погоды, продолжала наносить бомбо-штурмовые удары по войскам противника. Советские летчики уничтожили 11 немецких танков, 6 бронемашин и 40 автомашин. В воздушных боях сбито 9 немецких самолетов.

Советские воины проявляют непоколебимую стойкость и мужество в боях с врагом. Артиллерийская батарея старшего лейтенанта Литвина, отражая атаку противника, подбила самоходное орудие, уничтожила 3 пулемета и до 40 гитлеровцев. Экипаж самоходной установки гвардии младшего лейтенанта Калашникова сжег тяжелый немецкий танк «Королевский тигр». Командир орудия гвардии старший сержант Чернота, наводчик гвардии сержант Зимченко и замковой ефрейтор Санчиков подбили самоходное орудие немцев. Группа бойцов, возглавляемая сержантом Олейником, ночью пробралась в расположение противника и напала на подразделение гитлеровцев. Отважные воины перебили 30 немцев и, захватив пленного, вернулись в расположение своей части.

* * *

Юго-западнее города Остроленка артиллеристы Н-ского соединения произвели обстрел вражеских позиций. Разбито 2 немецких дзота, 3 блиндажа, уничтожено 8 пулеметных точек и рассеяно скопление вражеской пехоты. На другом участке разведывательные отряды противника атаковали наши позиции. Гитлеровцы попали под сильный огонь советских пулеметчиков и минометчиков и поспешно отступили. На поле боя осталось несколько десятков убитых и раненых немецких солдат.

* * *

На 1-м Украинском фронте, на одном участке, бойцы подразделения гвардии майора Славгородского предприняли разведку боем. Рано утром советская артиллерия совершила огневой налет на расположение противника. Следуя за огневым валом, наши подразделения ворвались во вражеские траншеи. Гитлеровцы быстро стали отходить, но в это время их накрыл мощный залп наших минометов. В результате боя полностью уничтожена рота немецкой пехоты. Захвачены 11 пленных, а также пулеметы, автоматы, винтовки и боеприпасы.

Сделаем наши земли плодородными

Вот как добиваются высоких урожаев колхозники сельхозартели им. Ворошилова

☆

Каждый участок земли в умелых руках

Вызовут нас, председателей колхозов, в Рыбное, на совещание. Сидим, слушаем: кого похваливают, а кого поругивают. Чаще всего в пример ставят артель «Новый путь»: и колхоз большой, и трудности там немалые, а со всеми работами управляется хорошо и урожай высокий выращивает.

За живое брали меня такие разговоры. «Что это?—думаю. — Разве наши колхозники хуже рыбновских, или мы не любим землю и не умеем обрабатывать ее?»

Приезжаю, бывало, с совещания, собираю своих активистов и рассуждаем вместе, что надо сделать, чтобы наш небольшой колхоз оказал как можно больше помощи родине и фронту. Прежде всего, решили мы, надо повысить урожайность.

И вот в прошлом году мы получили средний урожай зерновых по 107,4 пуда с гектара. За это нам вручили переходящее Красное знамя Облисполкома.

Что обеспечило успешную работу нашей артели?

Прежде всего, конечно, патриотизм наших колхозников и колхозниц. Во многом также способствовали успехам и те организационные мероприятия, которые мы провели. Я имею в виду ликвидацию обезлички в труде.

Опыт учит, что там, где каждый участок посева имеет своего постоянного заботливого хозяина, там земля дает высокий урожай.

Колхозники наши работают хорошо. Тем не менее не все одинаково добросовестно относятся к выполнению своих обязанностей. Если не применять мелкогрупповой сдельщины на полевых работах, то и не увидишь, кто же честно работает, а кто лепится, прячется за спину других. А звеньевая сдельщина повышает ответственность каждого человека за работу.

При такой системе видны старания каждого колхозника. После выполнения задания бригадир у нас проверяет качество работы, принимает ее, начисляет трудодни. Вот поэтому наш колхоз и справляется так быстро со всеми работами.

Немало трудностей у нашего колхоза: в связи с войной поубавилось живого тягла, меньше стало опытных работников. Однако, колхозники сумели преодолеть эти трудности.

Когда говоришь об успехах колхоза вообще, никак нельзя не сказать о роли женщин в нашем артельном хозяйстве. Ведь на их плечи пала основная тяжесть всех полевых работ.

Всеобщим уважением пользуются у нас А. Н. Веселкина и А. П. Козлова, которые на любых работах перевыполняют нормы выработки. Все женщины по-хозяйски радеют за артель и, не жалея сил своих, борются за высокие урожаи.

Большую помощь оказывают колхозу подростки.

Отец Толи Веселкина вместе с другими односельчанами ушел на фронт. Толя работает пахарем. Каждый год его имя — в списке стахановцев. В прошлом году Толя выработал более 300 трудодней. Не отстают от него и его друзья: Петя Козлов, Коля Веселкин, Ваня Самсонов.

Переходящее Красное знамя Облисполкома обязывает нас работать много больше, чем раньше, увеличивать валовый сбор зерна. Это—наш долг. Его мы выполним с честью.

А. МАКСИМОВ,
председатель колхоза.

☆ ☆

Заботливые хозяева

Часто приходится слышать разговоры о том, что, мол, урожай зависит от погоды и от земли. А я так скажу. Конечно, и погода, и земля, и многое другое влияет на урожай. Самое же главное —все-таки в хозяевах земли, в самих колхозниках. Вот, скажем, запусти посевы — зарастут они сорными травами. Не удобряй почву — очень мало даст она хлеба. Значит, ко всему надо приложить хозяйские руки.

Несколько лет подряд мы получаем высокие урожаи хлеба. Сбор стопудовых урожаев стал для нас обычным явлением. Ежегодно повышается сбор картофеля и овощей.

В прошлом году под озимой рожью у нас было занято 44,5 гектара, с которых получено в среднем по 22 центнера. Озимой пшеницей мы засевали 10,8 гектара и получили средний урожай по 22,5 центнера с гектара.

В чем «секрет» наших успехов?

Никаких особых условий у нас, конечно, нет. Просто мы на своем опыте убеждаемся, что в земледелии нужно решать одновременно, сразу все агротехнические вопросы, не забывать ни об одном из них.

Ведь даже на хорошей земле, но без правильных севооборотов нельзя из года в год получать высокий урожай. Поэтому мы много внимания уделяем севооборотам. У нас установлен севооборот по схеме: 1—пар чистый, 2—озимые с подсевом клевера, 3—яровые зерновые и клевер, 4—пар, занятый многолетними и однолетними травами, 5—озимые, 6—картофель, 7—яровые зерновые.

Озимую пшеницу мы высеяли по чистому пару, озимую рожь—14,2 гектара по чистым парам и 30,3 гектара — по занятым. Посев производился рядовыми конными сеялками из расчета по 180 килограммов зерна на гектар.

От обработки и удобрения почвы во многом зависит урожай. Поэтому почву мы обрабатываем старательно.

В течение десяти дней мая, с 15 по 25, мы вывезли и разбросали навоз на 25 гектарах чистого пара из расчета 40 тонн на гектар. В тот же срок, по мере вывозки и разброски навоза, запахивали его конными плугами на полную глубину. С 12 по 23 августа произвели предпосевное рыхление почвы тоже конными плугами на глубину 7—8 сантиметров.

Удобрения по занятому пару не вносились. В июле мы убрали вико-овсяную смесь с 30,3 гектара и произвели взмет конными плугами на глубину 14 сантиметров. Во второй половине августа было произведено предпосевное рыхление занятого пара на глубину 7—8 сантиметров, а затем—сев.

Наилучшие условия для благополучной зимовки посевов создает хороший снеговой покров. За зиму мы провели двухкратное задержание снега на озимых.

В первые же дни весны мы увидели, что работа наша даром не пропала. Всходы были отличные: густые, ровные. 12 мая мы пробороновали их в два следа.

Несмотря на то, что сеяли мы чистыми, отборными семенами, нельзя сказать, что посевы отличались чистотой. Сурепка все-таки как следует засела в них, особенно в пшенице. Пришлось пропалывать их два раза.

Хороший урожай вырастили мы. Убрали его за четыре дня. Чтобы не было потерь, организовали, как и всегда, подгребку колосьев ручными и конными граблями.

Ясно одно: если знать почву, заботиться о ней, выполнять весь комплекс агротехнических мероприятий, то любая земля сторицей окупит труд колхозников. А наши колхозники — заботливые хозяева.

И. САМСОНОВ,
бригадир полеводческой бригады.

☆

Агротехника высоких урожаев проса

Есть народная поговорка: «От худого семени не жди доброго племени». Вот и у нас всегда первая забота—подготовить к севу первосортные семена.

Очистку семян мы организуем сразу же после уборки. Столько раз пропускаем их через очистительные машины, сколько нужно, чтобы полностью удалить сорняки и все примеси.

Зимой на своем участке мы два раза провели снегозадержание. В начале мая зябь пробороновали в два следа. В середине месяца перепахали на глубину 17 сантиметров. Вслед за конными плугами пускали бороны. В двадцатых числах мая вторично перепахали участок конными плугами с боронованием на глубину 17 сантиметров.

Земли нашего колхоза расположены в низине, и весной, когда большинство колхозов сеет, нам приходится ждать, пока почва мало-мальски подсохнет. Зато сеять мы стараемся быстро, чтобы не упустить сроки.

Просо относится к поздним культурам. Но это вовсе не значит, что с севом его можно медлить. Мы придерживаемся совета академика Трофима Денисовича Лысенко: сеять просо только тогда, когда почва прогреется до 15 градусов. Мы сеяли в конце мая из расчета 40 килограммов зерна на гектар. Всходы получили прекрасные.

И, конечно, много значит уход за посевами. Это, пожалуй, решающее условие в борьбе за урожай. Три раза пропалывали мы просо, пока не уничтожили сорняки. Зато и хорошее же оно уродилось у нас! С каждого гектара собрали по 27 центнеров.

В 1945 году мы решили получить не менее 30 центнеров проса с каждого гектара.

Звеньевая **О. ПЕЧОНКИНА.**



Мастера урожая колхоза имени Ворошилова. Слева направо: звеньевая А. П. Веселкина, бригадир И. П. Самсонов и звеньевая В. Д. Самсонова.
Фото В. Саввова.

Международный обзор

1945 год начался для гитлеровской Германии в обстановке полного одиночества. Битва советских войск за Будапешт и потери немцами большей части территории Венгрии означает для гитлеровцев утрату их последнего сателлита. Созданное на освобожденной Красной Армией венгерской земле новое Национальное Правительство Венгрии уже объявило войну Германии и направило свою делегацию в Москву для ведения переговоров о перемирии.

Фашистские войска, попавшие в будапештский котел, еще оказывают упорное сопротивление. Гитлеровцы в Будапеште отвергли предложенный советским командованием ультиматум и отказались от капитуляции. Мало того. Они нарушили многовековые обычаи войны, убили советских офицеров — парламентеров, вызвав тем самым глубокое негодование всего передового человечества.

Скрывая от своего народа грозную обстановку, сложившуюся на Дунае, немецкое командование предприняло под визгливые выкрики геббельсовской печати контрнаступление на западе. Однако, уже сейчас ясно, что это наступление, развернутое на узком участке фронта, с ограниченными силами и без достаточных резервов не получило своего развития и, по существу, провалилось.

Гитлеровское командование, ведя операции на западе, вынуждено все время оглядываться на восток. Американская газета «Нью - Йорк Геральд трибюн» в редакционной статье подчеркивает, что немецкое контрнаступление на западе провалилось «лишь в результате массированного продвижения русских войск к Будапешту».

Немцам не удалось расширить прорыв на фронте союзных войск. Активные действия 3 американской армии под командованием генерала Паттона создали сейчас угрозу для левого фланга немецкой группировки и уже привели к освобождению окруженных немцами американских войск у города Бастонь. Союзниками занят также и город Рошфор, являвшийся вершиной клина, вбитого немцами в расположение союзных войск.

Рассматривая перспективы боевых операций на западе, американское радио отмечает, что «немцы оставили свои хорошие оборонительные позиции, которые ими укреплялись долгие месяцы, лишь для того, чтобы броситься в авантюру, исход которой весьма не ясен».

Новые попытки германских войск прорваться на том или ином участке западного фронта теперь уже не могут опираться на выигрышный для немцев «момент внезапности», а резервами для крупного наступления в широких масштабах они не располагают. Таким образом тактический успех, достигнутый немцами в первое время контрнаступления, им так и не удалось превратить в успех стратегический.

* * *

В новый год мировая печать подводила итоги боевых операций на фронтах военных действий. Достаточно познакомиться с этими итогами, чтобы увидеть перспективы неизбежного разгрома гитлеровской Германии. «Какая кампания лежит между Сталинградом и Будапештом, какие эпические битвы! — заявляет американский обозреватель Поль Шуберт — Ростов и Севастополь, Одесса и Плоешти, Бухарест и Белград — все это путевые вехи... Армии Германии и ее бывших союзников пытались задержать советские войска. Ответом на это стал Будапешт, который является частью широкой дороги, ведущей в Берлин».

Гитлеровцы, несмотря на все свои старания, не могут теперь скрыть того тяжелого положения, в котором оказалась фашистская Германия. Газета «Фелькишер Беобахтер» уныло заявляет, что «прошло уже два года с тех пор, как советские армии пошли на штурм германского клина под Сталинградом... Со Сталинграда,—продолжает газета, — началась цепь тяжелых и даже опасных поражений. Нам пришлось сдать большие территории, мы потеряли много материалов и много людей. Вместе со Сталинградом мы выпустили из рук и инициативу». Выступая с таким покаянным заявлением, автор статьи, повидимому, предполагал, что успехи немецкого контрнаступления на западе покроют все прошлые поражения. Он уже заговорил было о «сверкающем мече», который «подняло» немецкое командование, уверял, что отныне на фронте «закон действия» будут диктовать немцы.

Однако «диктовать» не пришлось. Во всяком случае, сам Гитлер в своей новогодней речи ничего не сказал о событиях на Западном фронте. Зато он много говорил об «ужасных поражениях, понесенных немцами». Правда, он пытался обвинить во всем этом своих бывших сателлитов и изменивших ему генералов. Но от этого положение дел для фашистов не становится более благоприятным. Вот почему Гитлер призывает немцев к тому, чтобы они «вели войну до конца». Он угрожает «уничтожить каждого, кто намеревается уклониться от борьбы».

«В этом году,—уныло заявляет гитлеровская газета «Фелькишер Беобахтер», подводя итоги 1944 года,—германские города были превращены в развалины и смерть коснулась даже деревень, расположенных в глубине страны».

Что ж, это неплохое признание из уст врага!

* * *

На рубеже 1944—45 года большое событие произошло в Польше. Состоявшаяся в Люблине сессия Крайовой Рады Народовой, в соответствии с требованиями широких народных масс, приняла решение о преобразовании Польского Комитета Национального Освобождения во Временное Правительство Польской Республики. По поручению президента Крайовой Рады Народовой Берута, действующего на основе принятой в 1921 году конституции Польской республики, 1 января премьер - министр Осубка - Моравский сформировал кабинет из представителей всех демократических партий Польши. Польский народ, как об этом свидетельствуют многочисленные резолюции собраний и митингов, горячо приветствует свое новое правительство.

Политический обозреватель парижского радио, комментируя образование Временного Правительства Польши, заявил: «Осведомленные круги полагают, что люблинский комитет пользуется достаточным доверием среди польского населения и что польские реформы, особенно аграрная, являются мероприятиями, способными завоевать симпатии польского населения». В связи с этим ряд иностранных газет весьма пессимистически расценивает перспективы польского эмигрантского «правительства», чрезвычайно встревоженного происшедшими событиями. Обозреватель газеты «Дейли геральд» Юэр, например, отмечает, что «кабинет» Арцишевского «висит на волоске».

«У находящихся здесь гостей, — сообщает из Люблина корреспондент американского агентства «Ассошиэйтед Пресс», — сложилось убеждение, что новое правительство будет прочным. Временное Правительство не только пользуется поддержкой большинства населения, но и укрепляет эту поддержку, содействуя росту новой и политически-сознательной армии».

Временное Национальное Правительство Польской Республики 4 января обратилось к Советскому правительству с предложением установить дипломатические отношения и обменяться послами. Президиум Верховного Совета СССР, следуя своей политике поддержания и укрепления дружественных отношений с демократической Польшей, принял решение признать Временное Национальное Правительство Польской Республики и обменяться послами.

В. ГРИШАНИН.

Ими могут гордиться фронтовики!..

Из года в год крепнет колхоз имени Ворошилова. Повышается урожайность полей, увеличивается выход мясной и молочной продукции. Честно трудиться—в обычае у батуринских колхозников. Они аккуратно выполняют обязательства перед страной, свято блюдут интересы государства. Живут дружно, работают в полную силу.

Так было до войны. Так и теперь. И хотя много бед принесла война в деревню, дух у людей не сломлен, как и раньше — непреклонен и тверд...

Часто на селе вспоминают первые дни войны. Провожали колхозники на фронт сыновей. Собирались у здания правления и давали им наказ: стоять за родину крепко, воевать до победы. Женщины шли с ребятишками на руках провожать за околицу мужей, матери молча смотрели им вслед, и какой-нибудь старик, шагая рядом со своим внуком, говорил взволнованно:

— Приедешь — расскажешь как воевал. А мы тут поработаем. Крепко работать будем, рьяно, чтобы ни в чем у вас недостатка не было. Пиши...

И приходили с фронта письма от земляков, полные ненависти к немецким захватчикам, письма о фашистских зверствах, от которых холодела кровь. Приходили письма, полные мужицкой тоски по земле родной и тревожного беспокойства за хозяйство артельное.

Уходили мужики, думали:

— Баб да стариков оставляем. Как-то справятся они?..

Провожали старики и женщины родных своих и тоже думали:

— Трудно будет. Справимся ли?

Опасения были напрасны. Война как будто переделала людей, пробудила в них неизвестные до того силы.

У Михаила Ивановича Веселкина два сына на фронте. И несмотря на свои 60 лет он хлопочет в колхозной кузнице. Женщины заменили мужчин, ушедших на фронт. Подростки стали заправскими пахарями.

Скупо и коротко писали батуринцы своим близким на фронт, что, мол, убираемся помаленьку. А приезжают на побывку фронтовики и видят, что не выпускают колхозники из рук артельное хозяйство. И не только не выпускают, а укрепляют его. Увозят воины на фронт чувство гордости за свой колхоз и за людей, что работают для фронта и как на фронте—тоже воюют...

В первый год войны колхозники собрали в среднем по 15,5 центнера зерновых с гектара.

— Маловато, — говорили они. — Можно и побольше собрать — центнеров по 18...

Люди научились заботиться о завтрашнем дне, научились глядеть вперед. Поэтому и не довольствуются они тем, чего достигли.

На втором году войны в среднем с каждого гектара было получено по 16,9 центнера зерновых. И опять колхозники считали, что сделано, конечно, не все.

В позапрошлом году каждый гектар дал по 18,6 центнера зерновых. Озимой ржи было получено 21,8 центнера, озимой пшеницы—18,8 центнера. Проса колхозники убрали по 30,1 центнера с гектара.

А когда узнали на селе, что переходящее Красное знамя Облисполкома вручено соседнему колхозу «Новый путь», упрямо решили добиться самого высокого урожая в области, чтобы там, в Рязани, вопрос о знамени повернули в их пользу.

С восходом солнышка уходили колхозники в поле, поздно возвращались оттуда. Щедро удобряли землю навозом, золой и другими удобрениями. Два раза за зиму задерживали снег на участках. По-хозяйски, качественно обрабатывали землю. Во-время провели весенний сев.

Прошла весна, а потом быстро, в заботе, промелькнуло лето. Отзвенели соловьиные песни, отгрумянились летние зори.

Наступило время уборки и обмолота хлебов. С большим волнением ждали колхозники окончательных результатов своего труда, хотя никто и не сомневался, что успех будет немалый.

Так оно и вышло: урожай у батуринцев оказался самым высоким в области.

Колхозники не любят много рассказывать о своей работе.

— Вот,—говорят они, — закрома с хлебом. А вот квитанции: хлебопоставки выполнены в пять дней, до 15 августа, картофелепоставки — до 15 сентября. Сверх плана в фонд Красной Армии сдано 2.100 пудов хлеба, 2.400 пудов картофеля и 14.400 пудов овощей.

Бригадир Яков Иванович Самсонов готовился сказать речь на собрании, когда вручали колхозу переходящее Красное знамя Облисполкома. Кое-что даже написал на бумажке. А вышел к столу, посмотрел на шелковое полотно знамени, на нарядных односельчан, собравшихся на торжество, и забыл про бумажку. Начал было о том, что вот работали хорошо, будем работать лучше, и почувствовал, что колхозники ждут от него каких-то других слов. Полез в карман, достал листки бумаги, да и там не нашлось такого, что могло выразить все его чувства. Так и махнул в смущении рукой: куда, мол, легче выхаживать это самое просо, чем рассказывать про свои дела!..

За всех на собрании сказал председатель колхоза Александр Филиппович Максимов:

— Знамя завоевали. Удержать теперь надо его. И на следующий год поработать так, чтобы оно осталось у нас!

Это и были думы всех колхозников. А у батуринцев слово крепкое. Сказали—сделали. И если говорят они, что знамя удержат, значит крепко бороться будут за него.

Сейчас колхозники деятельно готовятся к весне. Семенами артель обеспечена сполна, давно они отсортированы и оттриерованы, проверены на всхожесть. В кузнице звенит наковальня. Михаил Иванович Веселкин готовит инвентарь. Начали колхозники сбор местных удобрений и вывозку навоза. По всему полю озимых проведено снегозадержание.

...Отгремит война. Придут с поля брани опаленные пороховым дымом фронтовики. Женщины встретят их с ребятишками на руках, матери молча вытрут радостные слезы, а какой-нибудь старик, шагая рядом со своим внуком, скажет взволнованно:

— Вы воевали, а мы тоже не сидели сложа руки. Вон хозяйство-то какое стало!..

Хорошо поработали батуринцы! Им есть чем гордиться, есть о чем рассказать фронтовикам.

В. РОЩУПКИНА.

Село Батурино,
Рыбновского района.

Военные действия в Западной Европе

ЛОНДОН, 6 января. (ТАСС). В сообщении штаба верховного командования экспедиционных сил союзников говорится:

5 января патрули союзников проявляли активность вдоль реки Маас. Несмотря на упорное сопротивление противника, войска союзников продолжали оказывать давление с северного фланга Арденнского выступа.

На южном фланге Арденнского выступа немцы продолжали оказывать сильное давление, бросая в контратаки танки и пехоту.

Войска союзников отступили из района Мишана к высоте, расположенной в двух милях к северо-востоку от Бастонн. Юго-восточнее Бастонн, в окрестностях Вардена артиллерия союзников рассеяла наступавшую пехоту и танки противника.

В Нижних Вогезах после целого дня ожесточенных сражений попытка противника расширить свой клин юго-восточнее Битша окончилась неудачей. Вражеские части, просочившиеся на юге в окрестности Вингена, уничтожены.

В восьми милях от Страсбурга наземные силы противника форсировали Рейн и вступили в Оффендорф, где продолжаются бои.

Авиация союзников активно действовала в районе боев и совершала налеты на коммуникации противника. Свыше 1.000 тяжелых бомбардировщиков в сопровождении более 500 истребителей совершали налеты на железнодорожные центры на широком протяжении между Кельном и Карлсруэ, и между линией Зигфрида и Франкфуртом. Легкие бомбардировщики бомбардировали Берлин.

ЛОНДОН, 6 января. (ТАСС). В сообщении штаба вооруженных сил союзников на Средиземноморском театре военных действий говорится, что на правом фланге 8-й армии в Италии передовые канадские части достигли реки Рено и заняли город Сан Альберто. Другие части 8-й армии полностью ликвидировали организованное сопротивление противника к востоку от реки Сенио (южнее города Котиньола). На фронте 5-й армии имели место стычки патрулей.

К сведению слушателей вечернего университета марксизма-ленинизма

8 января в 7 часов вечера состоится первое занятие первой, второй, третьей и четвертой групп исторического факультета.

9 января в те же часы—занятие первой и второй групп литературного факультета и пятой группы истерического факультета.

Занятия будут проходить в парткабинете горкома ВКП(б).

Ответ. редактор К. ПОЗДНЯКОВА.

АДРЕС РЕДАКЦИИ: Рязань, ул. Радищева, дом № 24, ТЕЛЕФОНЫ: ответ. редактора — 89, зам. отв. редактора — 9—19, отв. секретаря — 34, отделов: партийной жизни и пропаганды марксизма - ленинизма, рабселькоров и писем — 4—51, промышленного и сельскохозяйственного — 4—64, бухгалтерии и отдела объявлений—6—05, выпускающего — 1—68.

НБ00021 Заказ № 34 Тираж 36180 экз. Рязанская типография.

Пролетарии всех стран, соединяйтесь!

СТАЛИНСКОЕ ЗНАМЯ

Орган Рязанского Обкома и Горкома ВКП(б), Областного и Городского Советов депутатов трудящихся

№ 6 (7967) | Вторник, 9 января 1945 г. | ЦЕНА 20 КОП.

Публичная библиотека С.С.С.Р. имени В. И. Ленина

Беречь и холить колхозного коня

Укрепление и развитие общественного хозяйства колхозов немыслимо без непрерывного увеличения поголовья и улучшения качества рабочего скота. Не трудно представить себе, какое бы жалкое существование влачил безлошадный колхоз. Даже при большом уровне механизации нашего сельского хозяйства конь был и остается первым помощником колхозников в их повседневной практической работе.

А какую неоценимую услугу оказывает конь нашим героическим фронтовикам! Советская кавалерия стала грозой для немецко - фашистских захватчиков. Днем и ночью беспощадно громит врага и наша артиллерия на конной тяге. Фронтовики знают, что и в нынешней войне, войне моторов, нельзя успешно проводить боевые операции без коня.

Передовые колхозы, заботливые колхозники и их руководители в дни войны стараются сделать все, чтобы увеличить поголовье лошадей, повысить их работоспособность. Недавно Облисполком за успехи в развитии коневодства премировал председателя колхоза «Светлый путь», Истобниковского сельсовета, Рыбновского района т. Гришина, старшего конюха этого колхоза т. Егорова и ездового т. Михеева. В этом колхозе за последние годы не было случая падежа, от всех конематок получен приплод. Лошадь, закрепленная за ездовым т. Михеевым, в течение трех лет не выходила из строя, имеет хорошую упитанность.

В Тумском районе по праву славится своими конями колхоз «Новый путь». За годы войны здесь также не было случаев падежа. Старший конюх Пелагея Богомазова в 1944 году от 13 конематок получила и выходила 12 жеребят. И в этом году от всех конематок ожидается приплод. Поэтому и справляется колхоз со всеми работами, хорошо обрабатывает землю и получает высокий урожай.

Хороший конь должен быть гордостью каждого колхоза, каждого колхозника. Но вот колхозников сельхозартели имени Димитрова, Букринского района узнают по другой примете. Если лошадь еле тащит ноги, если у нее потерты бока и побиты плечи, значит это едут колхозники сельхозартели имени Димитрова. Был в колхозе производитель, загнали и того.

Загубить лошадь куда легче, чем ее выходить. В Букринском же районе и в некоторых других не понимают этого, не берегут коня. Падеж здесь достиг чрезвычайно больших размеров. Так в сельхозартели имени Шмидта в 1944 году из 78 лошадей пали 52. В артели «Политотделец» из 60 пало 28 лошадей.

Букринский райком партии и, в частности, секретарь райкома партии тов. Мишунин, на которого возложено руководство вопросами животноводства, а также райисполком и райземотдел плохо организовали зимовку скота в колхозах. Рабочие лошади в большинстве колхозов используются бесхозяйственно. Никакой борьбы с обезличкой не ведется.

Крайне тревожное положение с конским поголовьем в Пронском, Раненбургском и Старожиловском районах. В этих районах много лошадей истощенных и больных чесоткой. Мер же к тому, чтобы улучшить содержание и уход за конем не принимается. Поэтому в этих районах так же, как и в Букринском, очень велик падеж рабочих лошадей.

Приходится удивляться, что даже иные руководящие работники партийных и советских организаций в решениях пишут одно, а на деле выступают в роли прямых нарушителей элементарных зооветтехнических правил. На днях, например, председатель Старожиловского райисполкома т. Михайлов, не считаясь с мнениями специалистов направил на лесовывозку несколько больных чесоткой лошадей. Неужели т. Михайлову непонятно, что без карантина нельзя излечить чесоточных лошадей? А чесотка — бич конского поголовья.

Каждый колхоз, каждый район безусловно должен выполнять все государственные задания. Посылать же на работы заведомо больных лошадей — значит и не выполнить задание, и погубить коней. Таких случаев было уже немало, и виновных в их повторении надо строго наказывать.

Чтобы в 1945 году успешно провести сев и другие сельскохозяйственные работы, колхозам надо сохранить все наличие конского поголовья. Лошадей истощенных надо считать больными и немедленно ставить на отдых и усиленное кормление. Срочные меры должны быть приняты по ликвидации чесотки. Не сделать этого сейчас—значит допустить большой отход конепоголовья.

Наряду с улучшением ухода и кормления, необходимо облегчить нагрузку на рабочих лошадей. Факты говорят о том, что в ряде колхозов перестали использовать крупный рогатый скот на различных перевозках. Так в колхозе «Красный Октябрь», Муравлянского района, имеется 12 рабочих волов, но корма к фермам подвозятся на лошадях. Подсчитано, что до 50 процентов волов, работавших весной и летом, сейчас не используются в Мервинском, Захаровском, и Солотчинском районах. Чем это можно об'яснить, как не наплевательским отношением к сбережению коня?

Есть случаи, когда волы в колхозах стоят, а на жеребых конематках там выполняют тяжелые работы. Это приводит к абортированию конематок. Разве эти факты также не говорят о беспечном отношении старших конюхов и председателей колхозов к воспроизводству коня?

Положение с конским поголовьем таково, что нужны самые срочные и энергичные меры, чтобы предотвратить падеж рабочих лошадей и молодняка, уберечь жеребых конематок от абортирования. У нас же нет, пожалуй, более запущенной отрасли сельского хозяйства, чем коневодство. Партийные, советские и комсомольские организации слабо борются за сохранение конепоголовья. Нередко уход и кормление лошадей доверяется лицам, не внушающим никакого доверия, и, как ни странно, мимо этих фактов сплошь и рядом проходят.

В каждом колхозе надо наметить практические мероприятия по подготовке коня к севу. Земельные органы, зоотехнические и ветеринарные работники призваны оказать в этом колхозникам практическую помощь. Партийные и советские организации должны организовать социалистическое соревнование конюхов и ездовых за подготовку работоспособного коня к весеннему севу.

Колхозное крестьянство с честью выдержало испытания войны. Теперь от него требуется новое напряжение сил, чтобы помочь Красной Армии добить фашистского зверя в его собственной берлоге. Эта задача будет решена тем успешнее, чем больше и лучше будет у нас лошадей. Работа по уходу и использованию лошадей должна стоять в центре внимания всех наших партийных, советских и земельных организаций, всех наших партийных и непартийных большевиков. Развернем социалистическое соревнование за подготовку к севу сытого и сильного коня!

Заявление секретаря Президиума Верховного Совета СССР тов. А. Горкина

В иностранной печати в последнее время распространяются слухи, что Президент Крайовой Рады Народовой господин Берут, будучи арестован при фашистском режиме Пилсудского, был обменен на одного поляка, находившегося в СССР под арестом, и этот обмен был произведен по соглашению между правительствами СССР и Польши.

По уполномочию Президиума Верховного Совета СССР считаю своим долгом заявить, что эти слухи совершенно не соответствуют действительности.

Секретарь Президиума Верховного Совета СССР
А. ГОРКИН.

7 января 1945 г.

Тираж Второго Военного займа

7 января закончился третий тираж выигрышей Второго Государственного Военного займа.

В тираже, проходившем в течение двух дней в клубе Мосэнерго «Красный луч», было разыграно 1.725 тысяч выигрышей на 460.280 тысяч рублей, в том числе 200 выигрышей по 50 тысяч рублей и 400 выигрышей по 25 тысяч рублей.

Выигрыш в 50 тысяч рублей выпал на облигацию № 33 серии № 30718 во всех 200 разрядах беспроигрышного выпуска займа. (ТАСС).

Комитет содействия строительству газопровода Саратов—Москва

При Всесоюзном инженерно - техническом обществе нефтяников организован комитет содействия строительству газопровода Саратов — Москва. Секции его будут разрабатывать такие вопросы, как проектирование магистральной линии и распределительной сети, автоматизация управления газопроводом. (ТАСС)

ПО ПОЧИНУ АГАРКОВА

О распространении опыта работы бригады Агаркова

Ценный почин бригадира Агаркова нашел горячую поддержку среди комсомольско - молодежных бригад промышленных предприятий области. Организуя работу по методу Агаркова, комсомольско - молодежная бригада т. Головкова (завод «Рязсельмаш») объединила три бригады. Вместо 6 станков в ней стало 20. Это высвободило двух квалифицированных бригадиров, производительность труда в бригаде увеличилась.

На деревообделочном заводе объединена комсомольско - молодежная бригада т. Ежова. Вместо трех человек в ней стало 6. При объединении высвобождены один бригадир и двое рабочих. Ежедневно бригада дает по 140 процентов нормы.

Обком ВЛКСМ одобрил укрупнение молодежных бригад тт. Головкова и Ежова и обязал горкомы, райкомы комсомола и все первичные комсомольские организации промышленных предприятий всемерно распространять опыт работы бригадира Агаркова.

Обком ВЛКСМ обязал комитеты комсомола и комсоргов ЦК ВЛКСМ на заводах совместно с хозяйственными руководителями и инженерно - техническими работниками выявить возможность и целесообразность укрупнения отдельных молодежных бригад с целью высвобождения рабочих на другие участки и потребовал от них повседневного внимания к их работе.

☆ ☆ ☆

Что дает укрупнение цехов и бригад

На 25 комплектов готовых изделий больше

На швейной фабрике № 1 проводится укрупнение бригад и цехов. Первые шаги в этом направлении дали хорошие результаты.

Из закройного цеха выделен заготовительный агрегат и присоединен к белошвейному цеху. Сюда же присоединен и цех отделочных ручных работ, который раньше был самостоятельным. В швейном цехе организована поточная система. Укрупнены и бригады. Вместо 7 их стало 5.

При укрупнении цехов и бригад высвобождены один инженерно - технический работник, два контролера, два бригадира и 13 рабочих. Из числа высвобожденных товарищей организуется новый самостоятельный агрегат.

По предварительным подсчетам, укрупнение цехов и бригад дает возможность фабрике увеличить ежедневный выпуск продукции на 25 комплектов готовых изделий.

Так были высвобождены 46 работников

Патриотический почин бригадира Егора Агаркова горячо поддержан коллективом завода «Рязсельмаш». По примеру молодых новаторов мы тоже на многих участках решили перестроить систему организации труда.

Два механических цеха теперь об'единены в один. Это дало возможность высвободить 33 инженерно-технических работника, начиная с начальника цеха и кончая диспетчером.

Укрупнены бригады и участки в первом литейном цехе. Здесь высвобождены три бригадира, два мастера, старший диспетчер. Во втором литейном цехе, в результате об'единения бригад высвобождены 4 инструктора, 1 мастер, 1 диспетчер. А всего по заводу высвобождены 1 начальник цеха, 3 начальника участка, 11 сменных мастеров, 25 бригадиров, 6 диспетчеров.

Е. КЛЕПИКОВ,
парторг ЦК ВКП(б) на заводе.

ХЛЕБОЗАГОТОВКИ

Многие колхозы не участвуют в хлебосдаче

Передовые колхозы Ново - Деревенского района своевременно рассчитались с государством по обязательным поставкам и сдают зерно сверх плана. Колхоз «Прожектор», выполнивший план хлебосдачи, дополнительно вывез на заготовительные пункты 300 пудов зерна. 7.800 пудов хлеба сдали колхозники сельхозартели им. Ленина, Ленинского сельсовета. Значительно перевыполнили задания по заготовкам колхоз им. Ворошилова, «Заря», «Красная заря», имени Кагановича и другие.

Условия для завершения плана хлебозаготовок имеют и другие колхозы. Хлеб есть. Нет острой нужды в молотилках и транспорте. Однако, многие из них не выполняют график хлебосдачи. Колхоз «Память Ильича», например, в течение 22 дней не сдавал хлеб государству.

— Почему не вывозите зерно? — спрашивали председателя артели т. Седова в райкоме партии.

— Зерно-то, конечно, есть, да сыровато, — спокойно отвечал он.

И в райкоме верили ему.

— Вот и все вывез, — докладывал т. Седов 5 января.

А на самом деле 30 центнеров зерна и поныне лежат в колхозном амбаре.

В сельхозартели имени Ленина, Зимаровского сельсовета, выдали колхозникам аванс на 37 центнеров больше, чем полагается. Артель не выполнила обязательств перед государством, а зерно придерживается в кладовых.

С 26 декабря не участвует в хлебосдаче колхоз имени «Парижской Коммуны».

— Нет зерна, — уверяет председатель артели т. Елистратов.

При проверке же оказалось, что 53,5 центнера зерна он скрыл. Райком обязал т. Елистратова сдать хлеб к 4 января. Этого он не сделал. До сих пор вывезено только 6 центнеров зерна.

Под видом просушки и очистки долгое время придерживалось свыше 60 центнеров зерна в кладовых колхоза имени Серафимовича.

Председатель колхоза имени Калинина т. Глушкова невыполнение плана об'ясняет отсутствием намолоченного зерна. В то же время никаких мер к усилению обмолота не принимает.

В ряде колхозов незаконно засыпано зерно с общих посевов на семена.

Руководители района в свое время не приняли необходимых мер для ускорения молотьбы и хлебосдачи. Они и теперь терпимо относятся к председателям колхозов, задерживающим выполнение плана хлебозаготовок. Состоявшийся недавно пленум райкома партии наметил практические мероприятия по завершению хлебопоставок, но осуществляются они крайне медленно. Многие колхозы попрежнему не участвуют в хлебосдаче.

Ал. ВОЛОДЬКИН.
(Наш соб. корр.).

с. Александро-Невское.

В фонд Красной Армии

Члены сельхозартели «Новый быт», Пронского района, сдали в фонд Красной Армии 252 пуда зерна.

* * *

Досрочно выполнила план хлебопоставок сельхозартель «Наш путь», Ряжского района. В фонд Красной Армии колхозники сдали 4.020 пудов хлеба.

822 пуда хлеба и 540 пудов картофеля сдали сверх плана члены колхоза «Новая искра». Теперь они решили вывезти дополнительно в фонд Красной Армии 185 пудов зерна.

* * *

Трактористы бригады тов. Серякова (Трубетчинская МТС) по примеру пирожковцев вносят хлеб из личных запасов в фонд Красной Армии. Н. В. Серяков сдал 6 пудов, столько же внес и его помощник тов. Мозгунов. Всего трактористы решили сдать 53 пуда хлеба.

9 января — Дневник ремонта тракторов

По МТС Южного управления облземотдела

Впереди по ремонту тракторов идут:

ДАНКОВСКАЯ МАШИННО - ТРАКТОРНАЯ СТАНЦИЯ

(директор т. Лазенков, ст. механик т. Шебарши»)

Задание на январь — отремонтировать 18 тракторов. За первую пятидневку выпущено 2 машины из капитального ремонта и 3 — из текущего.

ДОБРОВСКАЯ МАШИННО - ТРАКТОРНАЯ СТАНЦИЯ

(директор т. Ступин, ст. механик т. Гончаров)

Задание — отремонтировать 20 машин. За пятидневку отремонтированы 4 трактора текущим ремонтом и 1 — капитальным.

Неудовлетворительно работают:

ТРУБЕТЧИНСКАЯ МАШИННО - ТРАКТОРНАЯ СТАНЦИЯ

(директор т. Шпагин, ст. механик т. Епихин)

По плану в январе обязана отремонтировать 34 трактора. За первую пятидневку отремонтированы только 2. График сорван.

ЛЯПИГОВСКАЯ МАШИННО - ТРАКТОРНАЯ СТАНЦИЯ

(директор т. Аникеев, ст. механик т. Ипатов)

Январский план ремонта — 12 тракторов. Отремонтировано за пятидневку 2 машины. График ремонта не выполнен.

Особенно плохо работают:

ВЕДНОВСКАЯ МТС (директор т. Чикменев, ст. механик т. Подъяблонский), НОВО - ЧЕМОДАНОВСКАЯ МТС (директор т. Юров, ст. механик т. Собачко), БОЛЬШЕ - ПОПОВСКАЯ МТС (директор т. Терехов, ст. механик т. Трофимов), ЗАБОЛОТОВСКАЯ МТС (директор т. Голованов, ст. механик т. Новичков). Эти машинно - тракторные станции до сих пор не отремонтировали ни одной машины, несмотря на то, что запасные части в каждой из них имеются. Все объясняется тем, что руководители МТС плохо организовали труд ремонтников, не развернули социалистическое соревнование на ремонте тракторов.

Медленно идут ремонтные работы в ТРОЕКУРОВСКОЙ МТС (директор т. Никитин, ст. механик т. Колбасов). Месячный план ремонта у этой станции — 34 машины. По сведениям руководителей МТС на 1 января было отремонтировано 4 трактора. За пятидневку вновь выпущена одна машина. А на 5 января директор МТС т. Никитин сообщил, что всего отремонтировано... три машины. Странная арифметика у руководителей Троекуровской МТС! Чем они занимаются: организацией ремонта или очковтирательством?

Награждение работников потребительской кооперации

13 работников системы потребительской кооперации области Указом Президиума Верховного Совета СССР награждены орденами и медалями.

Орденом Трудового Красного Знамени награжден **Сумин** Николай Андреевич — заместитель заведующего отделом торговли и общественного питания Обкома ВКП(б), бывший заместитель председателя облпотребсоюза.

Орденом «Знак почета» награждены **Домрина** Мария Сергеевна — директор заготконторы Захаровского райпотребсоюза, **Есаков** Никифор Федорович — председатель Марчуковского сельпо Желтухинского района, **Кобзева** Варвара Петровна — председатель Желтухинского райпотребсоюза, **Мартынов** Сергей Александрович — председатель Ерахтурского райпотребсоюза, **Серебряков** Иван Васильевич — заместитель председателя президиума облпотребсоюза.

Медалью «За трудовое отличие» награждены **Булочникова** Анна Николаевна — заведующая Можарской овощесушилкой, **Булыгина** Дарья Ивановна — директор Сараевской яйцебазы, **Денисов** Семен Федотович — председатель президиума облпотребсоюза, **Дьяконов** Сергей Михайлович — председатель Кустаревского сельпо Сасовского района, **Киселев** Василий Дмитриевич — председатель Лебедянского райпотребсоюза, **Павлушкин** Сергей Михайлович — директор заготконторы Раненбургского райпотребсоюза, **Солдатов** Григорий Петрович — начальник сырьевого отдела облпотребсоюза.

Отличники социалистического сельского хозяйства

За высокие показатели по сохранению поголовья и повышению продуктивности скота Народный Комиссар Земледелия Союза ССР т. Андреев наградил значком «Отличник социалистического сельского хозяйства» девять чабанов Кадомского района. Среди них **М. П. Афонин** (колхоз «Третий Интернационал»), **А. Н. Пронина** («Красный ударник»), **М. С. Рогова** (имени Ворошилова), **К. Т. Селезнев** («Заря») и другие.

Рыба сверх плана

Рыболовецкая бригада сельхозартели «Красный маяк», Спасского района (бригадир П. Е. Соловьев) выловила в 4 квартале 180 центнеров рыбы при плане 90 центнеров.

Рыболовецкие бригады тт. П. В. Щукина из колхоза «Наш путь», Ф. К. Трифонова из колхоза «Всходы», того же района, план последнего квартала прошлого года выполнили на 200 процентов.

План выпуска товаров ширпотреба выполнен

Коллектив работников Можарского лесзага (директор тов. Постников) успешно справился с выполнением плана по выработке товаров широкого потребления. Колхозы окружающих районов получили от лесзага 100 телег, 520 саней и 650 колес.

Для нужд трудящихся

Валяльные мастерские открылись при старожиловской артели «Вперед» и данковской «Красный гончар». Мастерские обслуживают колхозников и служащих района.

От Советского Информбюро

Оперативная сводка за 7 января

В течение 7 января в районе БУДАПЕШТА наши войска вели бои по очищению города от противника и заняли 116 кварталов.

Северо-западнее и западнее БУДАПЕШТА наши войска отбивали атаки крупных сил пехоты и танков противника, стремящегося, несмотря на большие потери, прорваться к БУДАПЕШТУ. После упорных боев наши войска оставили город ЕСТЕРГОМ.

На северном берегу ДУНАЯ севернее города ЕСТЕРГОМ наши войска, сломив сопротивление противника, продвинулись к западу от реки ГРОН более 20 километров, заняв при этом крупные населенные пункты КАМЕНДИН, ЛИБАД, БЕЛА, МУЖЛА, КЕБЕЛКУТ, БАТОРОВЕ, КЕСИ, БУЧ, КАРВА, МАДАР. В этом районе за 6 января наши войска взяли в плен 1.300 солдат и офицеров противника, захватили 54 танка и 28 орудий.

На других участках фронта—поиски разведчиков и в ряде пунктов бои местного значения.

За 6 января наши войска на всех фронтах подбили и уничтожили 116 немецких танков, из них 88 танков северо-западнее БУДАПЕШТА. В воздушных боях и огнем зенитной артиллерии сбито 52 самолета противника.

Оперативная сводка за 8 января

В течение 8 января в районе БУДАПЕШТА наши войска, уничтожая группировку противника, окруженную в городе, заняли 130 кварталов.

Северо-западнее и западнее БУДАПЕШТА атаки крупных сил пехоты и танков противника отбивались нашими войсками. За 7 января в этом районе подбито и уничтожено 90 немецких танков.

На северном берегу ДУНАЯ, восточнее города КОМАРНО, наши войска с боями заняли населенные пункты ДИВА, ШАРКАН, ШРОБАРОВА, МАРСЕЛОВА, МОЧА, ВИРТХОВА ПУСТАТИНА, РАДВАНЬ. В боях за 7 января в этом районе наши войска взяли в плен 1.520 солдат и офицеров противника.

На других участках фронта существенных изменений не было.

За 7 января в воздушных боях и огнем зенитной артиллерии сбито 9 самолетов противника.

* * *

В районе Будапешта наши войска продолжали вести бои по ликвидации окруженной группировки противника. Стремительным ударом советские подразделения выбили гитлеровцев с территории трех заводов. Уничтожено более 300 немецких солдат и офицеров, четыре самоходных орудия и 3 бронетранспортера. Захвачено 5 противотанковых орудий и 26 пулеметов. Ожесточенные бои произошли сегодня на одной улице в центральной части города. Противник укрепился в больших каменных зданиях и огнем из крупнокалиберных пулеметов и автоматов сдерживал продвижение советских подразделений. Группа бойцов гвардии младшего лейтенанта Астахова атаковала угловой дом, превращенный немцами в дот. Выдвинув орудия на открытые позиции, наши бойцы подавили огневые точки противника и ворвались в дом. Очищая этаж за этажом, гвардейцы истребили засевших в этом доме немецких пулеметчиков и автоматчиков. Овладев этим узлом обороны немцев, наши подразделения отрезали путь отступления другой группе противника.

* * *

Северо-западнее и западнее Будапешта продолжались ожесточенные бои. Утром, после сильной артиллерийской подготовки, противник возобновил атаки в районе магистрали Естергом — Будапешт. Введя в бой на узком участке крупные силы танков, немцы рассчитывали массированным ударом смять советские войска и пробиться к венгерской столице. Наши пехотинцы, артиллеристы и танкисты стойко выдержали натиск врага и нанесли ему огромный урон. Подступы к советским позициям завалены разбитой техникой противника. Упорные бои происходили также западнее Будапешта. В этом районе немцы вели атаки с двух направлений. Ожесточенное сражение длилось весь день. Вражеские танки и пехота на бронетранспортерах были встречены артиллерийским и минометным огнем. Наши части отбили все атаки противника. В ходе боев северо-западнее и западнее Будапешта немцы несут исключительно тяжелые потери в живой силе и технике. В течение дня противник потерял 90 танков и 12 бронетранспортеров. По неполным данным, уничтожено до 2.000 немецких солдат и офицеров.

Отбивая атаки противника, бойцы и офицеры Красной Армии проявляют образцы доблести и геройства. На позиции, которые обороняли подразделения офицера Маршева, немцы бросили крупные силы танков и пехоты. Советские бойцы отбили пять вражеских атак, подбили 16 танков и уничтожили до батальона гитлеровцев. Самоходные орудия подразделения старшего лейтенанта Абрамова в одном бою подбили и сожгли 3 немецких танка «Пантера» и один танк «Тигр». Бойцы роты противотанковых ружей под командованием гвардии лейтенанта Терещенко успешно отразили атаку немецкой пехоты и уничтожили 2 бронетранспортера. Орудийные расчеты командиров Пуганца, Берестнева, Могильникова и Андрейченко подбили и сожгли 3 немецких танка.

* * *

На северном берегу Дуная наши войска продолжали наступление. Немцы сильным огнем и контратаками пытались задержать советские части. Наши пехотинцы, преодолевая сопротивление противника, с боями продвигались вперед. Немцы выбиты из населенного пункта Марселова, расположенного в 12 километрах восточнее города Комарно. Наши наступающие войска разгромили части пехотной дивизии «Сент-Ласло», сформированной из венгерских фашистов. Захвачено много оружия и военных материалов.

* * *

На 1-м Украинском фронте, на одном участке, наши подразделения предприняли разведку боем. Советские бойцы внезапно ворвались в расположение противника и в результате ожесточенной схватки овладели выгодными позициями. Захвачено у немцев 25 пулеметов, 170 автоматов и винтовок и несколько складов с боеприпасами.

Научно-популярные беседы

Необыкновенные небесные явления

В древности люди представляли себе Землю огромной плоскостью, на которой возвышаются горы, простираются равнины и плещутся моря. Земля в их представлении была обширным островом, который плывет в безбрежном океане. О небе люди думали что это твердый хрустальный купол, опирающийся на края плоской Земли. Но на чем держится океан, на котором плавает Земля? Что же находится над куполом голубого неба? Все это было тайной.

Не менее загадочными были и видимые явления неба. Каждое утро на востоке всходило Солнце, и каждый вечер оно закатывалось на западе. Но где оно скрывалось ночью? В течение месяца Луна вырастала из тонкого серпа до полукруга, затем становилась полным кругом, потом опять уменьшалась до полезного круга, до серпа, и, наконец, исчезала, чтобы через несколько дней опять появиться в виде серпа. Куда же пропадала Луна и почему появлялась она опять? Звезды подобно светильникам каждый вечер зажигались под куполом неба и каждое утро гасли. Кто же зажигал и гасил эти светильники?

Необыкновенные небесные явления повторялись изо дня в день. Люди, не умея объяснить их, привыкли к ним и перестали удивляться. Иногда же привычное течение явлений неба вдруг нарушалось. Это приводило людей в смятение и внушало им суеверный страх.

Так, например, в яркий солнечный день по непонятной причине источник тепла, света и жизни—Солнце—внезапно начинало меркнуть. Медленно скрывался под таинственным черным покровом его ослепительный диск. Угасали дневные краски. Печальный сумрак покрывал Землю. Солнце исчезало... и, наконец, полностью пряталось за черным диском. На небе показывались звезды, умолкали испуганные птицы и многих охватывал ужас перед неизбежной, как им казалось, гибелью мира. Потом Солнце появлялось снова. Но образованные люди не понимали, почему оно скрывалось и как появилось вновь.

Иногда так же неожиданно, среди ясной ночи закрывалась тенью Луна. Она долго оставалась во мраке, и люди в страхе ждали, появится ли она когда-нибудь в прежнем светлом виде. Но и Луна спустя некоторое время снова принимала прежний вид.

Не зная истинной причины затмений Солнца и Луны, люди считали их предзнаменованием различных грозных событий — наводнений, землетрясений или войны.

Вначале, что внезапно на темном небе появлялась комета, странная звезда с длинным хвостом. Эти косматые звезды - кометы появлялись очень редко и тем более удивительными казались они людям.

Чтобы правильно объяснить небесные явления, нужно было раньше узнать, какова форма Земли и положение ее в пространстве. По разным явлениям на поверхности Земли древние ученые предполагали, что Земля имеет шарообразную форму. А мореплаватели XV—XVI веков—Колумб и Магеллан — доказали, что, плывя все время в одном направлении, можно объехать вокруг всей Земли и возвратиться в то место, откуда было начато путешествие. Так было выяснено, что Земля имеет форму шара.

Ученые средневековья, предполагали, что Земля находится в центре мира и что вокруг нее вращаются Солнце и звезды. Но через двадцать лет после кругосветного путешествия Магеллана появилось сочинение ученого Коперника, который доказывал, что Земли вращается вокруг Солнца и вокруг своей оси. Через шестьдесят лет после этого итальянец Галилей, профессор университета в г. Пизе, устроив из оптических стекол зрительную трубу и, направив ее на небо, сделал множество других открытий.

Он увидел, что Луна покрыта горами, возвышающимися среди низменностей и очень похожа по характеру поверхности на Землю. Он узнал также, что Луна светит не собственным, а отраженным солнечным светом. Вращаясь вокруг Земли, Луна бывает в различном положении относительно Солнца.

Когда Луна находится в той же стороне, где и Солнце, то она обращена к нам необозримой стороной и мы не видим ее. Это—новолуние. Как только она передвинется немного в сторону, нам становится виден узкий краешек освещенной части Луны и мы видим серп «молодого месяца». Чем дальше на запад движется Луна, тем большая часть освещенной ее поверхности становится видна с Земли. Так из серпа она становится полукругом, а затем и целым кругом. Это—полнолуние.

Продолжая свое движение по небу, Луна изменяет свой вид. Диск ее постепенно снова становится полукругом, а затем серпом. Наконец, Луна исчезает, чтобы спустя два дня опять появиться в виде узенького серпа.

Теперь доказано, почему бывают затмения Солнца и Луны. Наблюдения объяснили причины затмений. Ясно, что затмения Солнца могут произойти только во время новолуния, то-есть тогда, когда Луна находится между Землей и Солнцем. Луна преграждает свет Солнца, отбрасывая на Землю тень. И в тех местах, по которым эта тень проходит, наблюдается солнечное затмение.

Лунные затмения могут быть только во время полнолуния, то-есть тогда, когда Земля находится между Солнцем и Луной. Попадая в тень, отбрасываемую нашей планетой в пространство, спутник Земли—Луна скрывается из наших глаз.

Более редкое явление представляют собой кометы. Хотя еще древний римский писатель Сенека предполагал, что кометы — не сверхъестественные существа, а небесные тела,—только в XVII веке это было доказано английским астрономом Галлеем. Сопоставив древние записи о появлении разных комет, он установил, что одна из них появлялась через определенные промежутки времени. И вот на основе этих сообщений Галлей предсказал появление этой кометы в конце 1758 или в начале 1759 года. Предсказание сбылось, и в назначенный срок комета действительно появилась. С тех пор ее появление регулярно наблюдали примерно через каждые 75 лет.

Столь необычные с виду, кометы — это небесные тела, подчиняющиеся тем же законам что и планеты. Ядро кометы состоит из отдельных каменных или железных глыб; диаметр такого драгоценного, но это ядро окружено туманной газовой оболочкой, переходящей в хвост длиной от 30 до 300 миллионов километров. Некоторые думают, что «столкновение» Земли с кометой может быть гибельно для нашего мира. На самом деле даже прямое столкновение с ядром кометы не могло бы иметь рокового значения для обитателей Земли. А прохождение через хвост кометы даже полезно заметить. Так в 1910 г. комета Галлея «зацепила» Землю своим хвостом и, как известно, с Землей ничего не случилось.

Есть еще одно интересное явление, которое называется «звездным дождем», или «звездным ливнем». Каждый из нас не раз наблюдал, как где-то в зимнее время срывается звезда и стремглав летит вниз, оставляя за собой яркую огненную линию. Но, разумеется, никакие звезды не срываются с неба; весь звездный—это такие же огромные небесные тела, как и наше Солнце. То же, что мы неправильно называем падающими звездами — это небольшие по своим размерам небесные тела, двигающиеся в безграничном мировом пространстве.

Мириады таких небольших твердых осколков и обломков обращаются так же, как Земля и все другие небесные тела нашей системы, вокруг центра ее — Солнца, описывая такие же пути, какие совершают кометы. Когда Земля пересекает путь потока таких камешков, она походит на гигантское пушечное ядро, пролетающее сквозь тучу мошкары. Пролетая с огромной скоростью через земную атмосферу, эти камешки от трения о воздух раскаляются и причерчивают яркий огненный след на темном небе. Мелкие камешки при этом превращают газообразное состояние и только некоторые более крупные падают на Землю.

Изредка эти камни, так называемые метеориты, бывают крупной величины. Немногим более 30 лет назад гигантский метеорит упал в безлюдной сибирской тайге. След этого метеорита сохранился до сих пор. На много десятков километров тайга была выжжена, на огромном пространстве повалены деревья. Место упавшего метеорита найдено, но сам метеорит, глубоко ушедший в землю, еще не извлечен.

Метеориты состоят из камня или из железа с небольшой примесью никеля, или же из смеси камня и железа. Иногда в метеоритах находят мельчайшие алмазы, как это было у нас близ Вены лет сорок назад. Таким образом, небесные тела состоят из тех же элементов, что и наша планета.

К замечательнейшим по краткости небесным явлениям принадлежат северные сияния. Уже давно было замечено, что полярные сияния сопровождаются резкими магнитными колебаниями. Сущность северных сияний разгадали сравнительно недавно. Они объясняются электрическим свечением верхних разреженных слоев атмосферы у полюсов Земли.

Ученые, пользуясь специальной установкой, умеют искусственно создавать северные сияния у себя в лабораториях. Им удается вызывать различные формы северных сияний на маленькой модели магнитченного железного шара, изображающего Землю, поставленную на пути быстро несущегося потока наэлектризованных частиц.

К числу необыкновенных явлений принадлежат также ложные солнца и огненные кресты. Эти явления происходят в атмосфере, которая простирается до высоты 800 километров над поверхностью Земли. Известно, что уходя в высотные полеты, летчики одеваются потеплее: ибо чем выше, тем холоднее. По той же причине в самые жаркие летние дни снег на высоких горах не тает. Температура по мере удаления от Земли падает примерно до 6 градусов на километр. Поэтому, если на Земле термометр показывает 20 градусов тепла то на пятикилометровой высоте он покажет уже 10 градусов холода, а на десяти километрах от Земли ртутный столбик опустится до 40 градусов ниже нуля. Мельчайшие капельки влаги образуются там в кристаллы льдинки—крошечные кристаллики. В этих кристалликах отражается солнечный или лунный свет. Он отражается и преломляется под разными углами, в зависимости от местонахождения источника света (Солнца или Луны), в зависимости от расположения ледяных кристалликов в воздухе. Все это разнообразие возможных сочетаний и условий освещения создает многочисленные атмосферные явления, известные под названием ложных солнц, огненных столбов и крестов близ Солнца или Луны.

Упомянем, наконец, о так называемых миражах.

Автору этих строк пришлось видеть в горах Тянь-Шаня интересное «небесное видение». На небе показался огромный горный козел с ветвистыми рогами. Чудесное сияние, расходящееся кольцами, окружало козлиную голову. Такие явления наблюдаются при низко стоящем Солнце, бросающем тень случайных предметов на облака. Эти светлые круги вокруг тени образуются отклонением и преломлением солнечных лучей от мельчайших капелек тумана.

Таким образом, во всех явлениях природы, мы, зная причины их происхождения, не видим ничего, необыкновенного. Где бы они ни происходили — за десятки, за сотни или за тысячи километров от нашего глаза, человек, вооруженный наукой, знанием, всегда сумеет найти истинную причину возникновения этих явлений.

Ив. СЕРГЕЕВ.



Молочно - товарная ферма колхоза «Маяк Ильича», Захаровского района, выполнила план по надою молока.

На снимке: заведующая фермой Е. М. Фомина. Фото В. Савкова.

☆ ☆ ☆

УЧЕБА В КОЛХОЗНЫХ АГРОКРУЖКАХ

В шесть часов вечера по четвергам...

Каждую неделю, в четверг, в шесть часов вечера собираются члены сельхозартели имени Молотова, Бастановского сельсовета, на занятия агротехнического кружка. Занятия ведет старший агроном Бастановской МТС т. Романов. Он не только читает лекции и доклады об агротехнике, но и показывает, как надо проводить те или иные работы. Иногда занятия превращаются в живую, увлекательную беседу, в которой принимают участие все колхозники.

До начала занятий председатель колхоза К. Х. Деликанов рассказывает о событиях на фронтах Отечественной войны и за границей, о новых делах тружеников советского тыла.

Агротехнический кружок непрерывно появляется. На первое занятие явилось 19 человек, а на второе—34.

Колхозники решили добиться высокого урожая в этом году. Занятия в кружке помогают им овладеть передовой агротехникой.

П. МАЙСКИЙ,
старший счетовод колхоза.
Сасовский район.

Сельская молодежь изучает агротехнику

В колхозе «1 мая», Рязанского района, по инициативе комсомольской организации создан агротехнический кружок для молодежи. В кружке побывают сами знатная членица молодежного звена высокого урожая и молодежь села. Кружком руководит секретарь комсомольской организации тов. Борисникина.

25 декабря проведено первое занятие. Лекцию на тему: «Подготовка семян к посеву» прочла агроном сортового участка тов. Корнеева. Затем участники кружка прослушали беседу о проведении снегозадержания и его значении в деле повышения урожайности. Кружки занимаются три раза в месяц.

☆ ☆ ☆

ПОВЕСТКА ЗА ПОВЕСТКОЙ...

В Больше-Коровинском районе срывают лесозаготовки

Больше - Коровинский район в период осенне - зимнего сезона должен заготовить 25 тысяч кубометров дров, подвезти 7 тысяч и вывезти 16.800 кубометров. На 5 января район заготовил лишь 1.300 кубометров, подвез 300 и вывез 600 кубометров.

Для выполнения задания район обязан мобилизовать на лесозаготовки 120 пеших и 80 конных рабочих. Работают же на мелкопункте только 44 пеших и 45 конных рабочих.

Заведующая отделом мобилизации райисполкома тов. Андронина каждый день обещает послать на участки нужное количество лесозаготовителей. Сама же вместе с председателями сельсоветов ограничивается лишь вручением повесток мобилизованным, а выполнение своих заданий не проверяет.

Ряд сельсоветов района совсем не выслал людей на заготовку леса. Лопковский сельсовет (председатель тов. Кузнецов) по плану должен мобилизовать 4 конных и 2 пеших рабочих. До сего времени оттуда не послано ни одного человека. Безответственно относится к выполнению задания председатель Семьковского сельсовета тов. Самошникова и Молышевского — тов. Ишлева.

Райисполком и его председатель тов. Денисенков не принимают мер к срыву лесозаготовок. Не привлекает к ответственности злостно уклоняющихся от мобилизации и районный прокурор тов. Комаров.

А. КЛОЧКОВ.

ПОЛОЖЕНИЕ В ГРЕЦИИ

ЛОНДОН, 7 января. (ТАСС). По сообщению специального корреспондента газеты «Ньюс кроникл» в Афинах, Пластирас в своем последнем заявлении сказал, что никакого компромисса с ЭЛАС (военная организация национально освободительного фронта) не будет. «Пока ЭЛАС что примет условий Скоби, — заявил Пластирас, — в Греции не может быть мира. О включении представителей освободительного фронта в мой кабинет не может быть и речи. После того как революция закончится и в стране воцарится абсолютный мир, я обещаю, что состоятся свободные выборы, преимущественно под наблюдением представителей Соединенных Штатов, Англии и России. Если на выборах греческий народ решит, что он хочет, чтобы представители освободительного фронта вошли в правительство или даже чтобы правительство было целиком правительством освободительного фронта, с моей стороны возражений не будет. Но до тех пор ЭЛАС не будет принимать участия в моем правительстве».

Корреспондент «Ньюс кроникл» добавляет, что в Афинах сейчас ждут взрыва, который может последовать за резкими и непримиримыми заявлениями генерала Пластираса об ЭЛАС.

Афинский корреспондент газеты «Дейли мейл» заявляет, что официальная реакция ЭЛАС на сформирование кабинета еще неизвестна, хотя, судя по сведениям, проникающим из районов, занятых партизанами, ЭЛАС характеризует правительство как фашистское и реакционное. Если переговоры с ЭАМ (национально - освободительный фронт) окончатся неудачей или если встречи вообще не будет, возможно, что новому правительству придется начать кампанию по очищению северных районов.

Заявление генерала Скоби

ЛОНДОН, 7 января. (ТАСС). Как передает агентство Рейтер из Афин, генерал Скоби заявил, что два условия, на которых он до сих пор предлагал заключить перемирие для ведения переговоров, следует считать взятыми обратно. Скоби критиковал руководителей ЭЛАС, но сказал, однако, что он готов встретиться с лидерами ЭЛАС для обсуждения новых условий прекращения борьбы.

Декларация итальянского совета министров о чистке

РИМ, 8 января. (ТАСС). 6 января под председательством Бономи состоялось заседание итальянского совета министров, на котором была принята декларация относительно верховного комиссариата по санкциям против фашистов.

«Совет министров, — говорится в декларации, — обсудил отставку Сфорца с поста верховного комиссара по санкциям против фашистов и выразил ему и его сотрудникам благодарность за работу, проделанную, несмотря на всевозможные трудности, за достижение удовлетворительных результатов в деле чистки».

«Совет министров, — говорится далее, — решил усилить деятельность верховного комиссара с тем, чтобы быстро возбуждать процессы по чистке и наказанию фашистов, которые еще остались на освобожденной территории, а также распространить деятельность комиссии по чистке на периферию где полностью недостаток средств самих проведение чистки задерживается».

Функции верховного комиссара по чистке будут выполняться коллективно 4 заместителями верховного комиссара под руководством председателя совета министров.

Военные действия в Западной Европе

ЛОНДОН, 8 января. (ТАСС). В сообщении штаба верховного командования экспедиционных сил союзников говорится:

В районе реки Маас происходили стычки патрулей. Восточнее Гаертрейденберга части союзников атаковали вражеский авангард на южном берегу реки. Завязались ожесточенные бои. Продолжается очищение местности от противника.

На северном фланге Арнемского выступа продолжалось наступление войск союзников, которые продвинулись несмотря на упорное сопротивление противника. Северо - западнее Бастони войска союзников выбили противника из Фламьерма. Юго-восточнее Бастони союзники несколько продвинулись в районе, находящемся в одной—двух милях к востоку от Ардлинка.

Германские войска, окруженные в Вианене, предприняли попытку прорваться. Союзники захватили большое количество пленных.

Южнее Вианенгэрз вражеская пехотная часть, поддержанная танками, предприняла 4 атаки, в результате чего передовые части союзников были вынуждены несколько отступить.

На западном берегу Рейна атака вражеских войск на Горзейлер отбита. Другие вражеские части вступили в Друзенхейм, расположенный поблизости. Продолжаются бои в Гамбсхейме.

В Эльзасской равнине, в 20 милях к югу от Страсбурга, вражеская часть при поддержке танков, прорвавшихся к северу вдоль канала Рейн—Рона, вынудила войска союзников оставить Виттенхейм и Фрижейм. Продолжаются бои северное этих городов.

Неблагоприятная погода ограничивала вчера действия авиации союзников. В ночь на 8 января крупные соединения тяжелых бомбардировщиков совершили налет на промышленный и железнодорожный центр Мюнстен.

ЛОНДОН, 8 января. (ТАСС). В сообщении штаба вооруженных сил союзников на Средиземноморском театре военных действий говорится, что в Италии, на участках 5-й и 8-й армий происходили действия патрулей.

Призыв во французскую армию

ЛОНДОН, 8 января. (ТАСС). Как передает агентство АФИ из Парижа, французский военный министр Дьетель заявил, что контингент 1943 года будет призван во французскую армию в конце января, а контингент 1944 — в начале весны. В армию в индивидуальном порядке будут призваны офицеры, унтер-офицеры, специалисты саперных, инженерных частей, войск связи, медицинский персонал и другие специалисты.

Назначение г-на С. Модзелевского послом Польской Республики в СССР

Президент Крайовой Рады Народовой назначил послом Польской Республики в СССР г-на Сигмунда Модзелевского. (ТАСС).

Г. Г. ХАБИН

6 января скоропостижно скончался старейший врач Георгий Георгиевич Хабин.

Георгия Георгиевича мы знали, как человека исключительной скромности и простоты, хорошего общественника, отзывчивого к больным.

Являясь директором-вендиспансера и лечащим врачем тов Хабин работал честно и самоотверженно, все силы отдавал делу здравоохранения.

Память о Георгии Георгиевиче, замечательном враче и прекрасном товарище надолго сохранится среди медицинских работников г. Рязани и области.

Группа товарищей.

Ответ. редактор К. ПОЗДНЯКОВА.

Забота о семьях воинов Красной Армии

Во многих районах нашей области проведены мероприятия по оказанию помощи семьям военнослужащих и инвалидам Отечественной войны. В проведении мероприятий активное участие приняли партийные, советские и общественные организации.

В Ермишинском районе в обследовании материально - бытового положения семей военнослужащих и инвалидов Отечественной войны участвовало около 300 партийных и комсомольских активистов. После обследования семьям фронтовиков и инвалидам была оказана необходимая помощь.

Колхозники сельхозартели имени Красной Армии тов. Иванову, у которого питерс сыновей находится на фронте, недавно выстроили новый дом и выдали корову.

В течение месячника в районе для семей военнослужащих и инвалидов Отечественной войны было отремонтировано 362 дома и вновь построено 13. Кроме того им выдано много скота, продовольствия, обуви и одежды.

В Шацкоевском районе семьям военнослужащих и инвалидам Отечественной войны в последнее время было выдано 66 телочек, 530 пудов хлеба, 430 пудов картофеля, 300 пудов овощей, много теплой обуви и одежды. Некоторым семьям оказана помощь в подвозке топлива и кормов для скота.

Матери фронтовика А. Романовой из села Кирицы колхозники выдали из артельного хозяйства горову, 30 пудов картофеля, 2 пары валенок, ботинки и пальто.

Большая помощь семьям военнослужащих и инвалидам Отечественной войны оказана в Сасовском районе. В колхозе имени Кирова в период месячника для семей фронтовиков было отремонтировано 31 и выстроено два новых дома, выдано 20 телочек, много продовольствия, теплой обуви и фуража для скота.

Семье Героя Советского Союза тов. Титанова, проживающей в селе Устье, на средства колхоза выстроен новый дом, выдана телочка, оказана помощь в приобретении обуви и одежды.

Много скота, продовольствия, обуви и одежды получили семьи военнослужащих и инвалиды Отечественной войны в Старожиловском, Рыбновском, Кадомском и других районах.

Следует отметить, что последнее время райкомы ВКП(б) и райисполкомы стали более серьезно заниматься вопросами оказания помощи семьям военнослужащих и инвалидам Отечественной войны. Эти вопросы чаще ставятся на обсуждение бюро райкомов партии, заседаний исполкомов, на партийных и колхозных собраниях. Партийные, советские и хозяйственные организации рассматривают заботу о семьях фронтовиков, как повседневную свою заботу о Красной Армии.

Но нельзя еще сказать, что у нас все благополучно в работе по оказанию помощи семьям военнослужащих и инвалидам Отечественной войны. В некоторых районах — Кольбельском, Мерлинском, Данковском и Октябрьском — до сих пор не провели месячников, не организовали проверку материально - бытового положения семей фронтовиков. Эти пробелы необходимо устранить в ближайшее время.

В колхозах, на предприятиях и в учреждениях но почину трудящихся создаются сейчас продовольственные и денежные фонды помощи семьям фронтовиков. Это патриотическое начинание надо расширять и добиваться, чтобы в создании фондов приняли участие все работчие, колхозники и служащие.

Большую работу по оказанию помощи семьям военнослужащих и инвалидам Отечественной войны предстоит проделать комсомольцам и молодежи. Они должны организовывать воскресники по оказанию помощи семьям фронтовиков, заботиться о детях-сиротах.

Забота о семьях военнослужащих и инвалидах Отечественной войны — наше, благородное дело. Следует принять все меры к тому, чтобы фронтовики были спокойны за материально - бытовое положение своих семей и еще бесповадное громили ненавистного врага.

З. ГРОМОВА,
инструктор военного отдела бюро ВКП(б).

Пристань Рязань МОУРПА производит набор на курсы мотористов.

Принимаются лица мужского и женского пола в возрасте от 15 лет и выше. Все учащиеся обеспечиваются стипендией, общежитием и питанием на общих основаниях.

Обращаться: отдел кадров, затон «Борки».

ТРЕБУЮТСЯ:

На постоянную работу библиотекарь и заведующий специальными классами учебному отделению Рязанского Краснознаменного пехотного училища им. Б. Е. Воронцова. Об условиях справляться ежедневно с 10 до 16 часов по адресу: ул. Калинина, 12.

Инженеры - ревизоры, бухгалтеры финотделу Рязанского облисполкомата. Обращаться: Рязань, ул. Фрунзе, 17.

Зам. гл. бухгалтера, бухгалтеры-ревизоры экономист областному управлению конфискации ул. Подбельского, 8.

РЯЗАНСКИЙ ОБЛАСТНОЙ ОТДЕЛ ЗДРАВООХРАНЕНИЯ

с глубокой прискорбью извещает о скоропостижной смерти директора Рязанского вендиспансера доктора

ХАБИНА
Георгия Георгиевича

и выражает свое соболезнование семье покойного.

КОЛЛЕКТИВ СОТРУДНИКОВ ВЕНДИСПАНСЕРА

с прискорбием извещает о смерти директора Рязанского вендиспансера

ХАБИНА
Георгия Георгиевича

последовавшей 6 января 1945 года в 6 часов вечера и выражает свое соболезнование семье покойного.

АДРЕС РЕДАКЦИИ: Рязань, ул. Радищева, дом № 24, ТЕЛЕФОНЫ: ответ. редактора — 89, зам. отв. редактора — 9—19, отв. секретаря — 34, отделов: партийной жизни и пропаганды марксизма - ленинизма, рабселькоров и писем — 4—51, промышленного и сельскохозяйственного — 4—64, бухгалтерии и отдела объявлений—6—05, выпускающего — 1—68.

НС00005. Заказ № 62 Тираж 36160 экз. Рязанская типография.

Пролетарии всех стран, соединяйтесь!

СТАЛИНСКОЕ ЗНАМЯ

Орган Рязанского Обкома и Горкома ВКП(б), Областного и Городского Советов депутатов трудящихся

№ 7 (7668) | Среда, 10 января 1945 г. | ЦЕНА 20 КОП.

Распространить опыт работы бригад Агаркова и Федотова

Молодые талантливые новаторы производства бригадиры Агарков и Федотов положили начало движению по укрупнению производственных бригад и участков. Руководитель бригады завода бронекорпусов Егор Агарков предложил сосредоточить в одной бригаде не только электросварку, но и слесарный монтаж башен для танков. Прежде изготовление танковых башен осуществляли в каждую смену две бригады—сварщиков и монтажников. Каждая бригада состояла из 6—7 человек и была занята на отдельном участке. Во главе каждой бригады стоял бригадир, во главе каждого участка — старший мастер. Кроме того, мастера были и в каждой смене. Тов. Агарков предложил об'единить бригады сварщиков и монтажников под руководством одного бригадира и снять оба участка. Реализация этого предложения дала исключительные результаты.

Укрупнение бригад и слияние участков позволило в корне изменить организацию производства, создать единый поток по сварке и монтажу башен. Новая расстановка сил и сочетание с поточным методом производства позволила высвободить трех мастеров, двух бригадиров и двух квалифицированных рабочих. Таким образом перестройка привела к серьезному росту производительности труда. Завод получил возможность высвободить группу высококвалифицированных рабочих и мастеров. К такой же иное самостоятельно пришел и бригадир другого завода тов. Федотов. И тоже добился успехов в росте производительности труда.

Славный почин бригадиров Агаркова и Федотова нашел горячую поддержку у молодежных бригад промышленных предприятий. Первые результаты говорят об успехах нового метода, о высвобождении значительного числа квалифицированных работников для других важных участков производства, о дальнейшем росте производительности труда в укрупненных бригадах.

Организуя свою работу по методу Агаркова и Федотова, комсомольско-молодежная бригада завода Рязсельмаш тов. Головлова об'единилась с двумя бригадами. Вместо шести в ней стало 20 станков. Из бригады высвободились двое квалифицированных рабочих. Производительность труда в бригаде повысилась на 17 процентов. Об'единились бригады тт. Букасовой и Каськовой, Феоктистовой и Бозиной. Тт. Каськова и Бозина перешли на двухстаночное обслуживание. На заводе укрупняются не только бригады, но и цехи и участки. Это мероприятие позволило высвободить 56 квалифицированных рабочих и использовать их на других участках производства.

Укрупнение бригад и слияние трех цехов в два на швейной фабрике № 1 дало возможность создать поток. При такой расстановке сил и организации труда на фабрике высвободилось 18 квалифицированных рабочих. На них создан новый самостоятельный агрегат. Выпуск продукции увеличился на 25 комплектов готовых изделий.

Почин Егора Агаркова широко внедряют на деревообделочном заводе, касимовской фабрике «Красный текстильщик» и других предприятиях области.

СТАЛИНОГОРСК,

Комбинат „Москвоуголь" товарищам Оника, Резникову Трест „Мосшахтострой" т. Парамонову Москва, МК ВКП(б) т. Черноусову

Поздравляю коллектив рабочих, инженерно-технических работников и служащих комбината «Москвоуголь» и треста «Мосшахтострой», в короткие сроки полностью восстановивших разрушенные немецко-фашистскими захватчиками шахты Московского угольного комбината, с увеличением добычи угля в сравнении с довоенным периодом более чем в 2 раза и вводом в эксплоатацию в трудных условиях военного времени одиннадцати шахт мощностью 9.500 тонн в сутки.

Выражаю уверенность, что коллектив работников Московского угольного бассейна, давший в 1944 году сверх плана 660 тысяч тонн угля, обеспечит в 1945 году дальнейший рост добычи угля и строительства новых шахт.

Желаю успехов в Вашей работе.

И. СТАЛИН.

Награждение многодетных матерей

Указом Президиума Верховного Совета СССР награждены колхозницы сельхозартели «Красная победа», Захаровского района, — Алексина Фекла Ивановна медалью «Медаль материнства» 1 степени и Солодка Пелагея Власьевна медалью «Медаль материнства» 2 степени.

Тов. Алексина родила и воспитала 6 детей, тов. Солодова — 5.

Подготовка кадров для строительства газопровода Саратов—Москва

На предприятиях нефтяной промышленности в Баку, Куйбышеве, Сызрани и Ишимбае началась подготовка квалифицированных рабочих для строительства газопровода Саратов — Москва. 400 человек изучают профессии бурильщиков, вышечников, машинистов и др. Обучение ведется непосредственно на буровых, в цехах и мастерских под руководством лучших мастеров, бригадиров и инженеров.

Первые группы закончат учебу в марте и будут направлены на трассу строительства. (ТАСС).

От Советского Информбюро

Оперативная сводка за 9 января

В течение 9 января в районе БУДАПЕШТА наши войска продолжали бои по уничтожению окруженной в городе группировки противника и, сжимая кольцо окружения, заняли главный ипподром (превращенный немцами в аэродром), городской парк НЕПЛИГЕТ, нефтеперегонный завод, машиностроительный (танкостроительный) завод «ГОФХЕР ШРАНЦ», городской район ПЕШТСЕНТЭРЖЭБЕТ и очистили от противника городской район КИШПЕШТ. За день боя наши войска заняли в городе более 350 кварталов.

Северо-западнее и западнее БУДАПЕШТА наши войска успешно отбивали атаки пехоты и танков противника. В боях за 8 января в этом районе подбито и уничтожено 60 немецких танков.

На северном берегу ДУНАЯ, северо-восточнее и восточнее города КОМАРНО, наши войска, продолжая наступление, овладели крупными населенными пунктами СОЛДИНЫ, НОВАЯ ДАЛА, СВЯТОЙ ПЕТЕР, ХЕТИН, КРАТКЕ КЕСИ, ИЖА. За 8 января в этом районе наши войска взяли в плен более 1000 солдат и офицеров противника.

На других участках фронта — существенных изменений не было.

За 8 января в воздушных боях и огнем зенитной артиллерии сбито 13 самолетов противника.

* *

В районе Будапешта наши войска продолжали вести бои по ликвидации окруженной группировки противника. Советские гвардейские части овладели главным ипподромом, который немцы использовали в качестве аэродрома. Продвинувшись вдоль линии железной дороги, наши войска достигли парка Неплигет. Противник бросил в контратаку танки и самоходные орудия. Однако советские артиллеристы и бронебойщики вынудили немцев отступить. Усиливая нажим, наши штурмовые отряды выбили врага из парка и ведут бои в двух километрах восточнее Дуная. Наши войска, действующие в юго-восточной части города, с боями продвигались вперед и разгромили ряд сильно укрепленных опорных пунктов обороны противника. В городском районе Кишпешт наши штурмовые отряды в течение дня очистили от немцев более 100 кварталов. Противник, отступая под ударами наших войск, понес большие потери в живой силе и технике. Только одна наша стрелковая часть истребила до батальона гитлеровцев, взяла 200 пленных и захватила самолетное орудие, 26 станковых пулеметов, 300 винтовок и автоматов, пороховой склад и другие трофеи.

* * *

Северо-западнее и западнее Будапешта продолжались ожесточенные бои. Противник пополнил свои потрепанные дивизии и с утра возобновил атаки. В районе магистрали Естергом — Будапешт атаки противника успешно отбивались нашими войсками. На одном участке небольшой группе вражеских танков и пехоте удалось прорваться в расположение наших войск. Советские пехотинцы и артиллеристы быстро обошли и отрезали гитлеровцев. Прорвавшаяся группа противника полностью уничтожена.

Западнее Будапешта противник бросил в бой крупные силы танков, пытаясь выйти на коммуникации наших войск. Встретив решительное сопротивление советских частей и понеся большие потери, немцы во второй половине дня изменили тактику. Они пытались мелкими группами прорваться через наши боевые порядки. Артиллерийским огнем вражеские отряды были рассеяны. Контрударом наши войска потеснили противника и улучшили свои позиции. По неполным данным, в этих боях уничтожено более 1.500 немецких солдат и офицеров, 18 орудий и 8 бронетранспортеров. На поле боя осталось десятки сгоревших и подбитых вражеских танков и самоходных орудий.

Наша авиация бомбово - штурмовыми ударами уничтожила 5 танков, 20 автомашин и подавила огонь нескольких артиллерийских батарей противника. В воздушных боях за день наши летчики сбили 10 немецких самолетов.

* * *

На северном берегу Дуная, северо-восточнее и восточнее города Комарно, наши войска вели наступательные бои. Противник подтянул на этот участок свежие силы и пытался контратаками восстановить положение. Советские части сильным огнем из всех видов оружия отбрасывают врага и настойчиво продвигаются вперед. После ожесточенного боя наши войска выбили немцев из сильно укрепленного опорного пункта Солдины. Советские части овладели также крупным населенным пунктом Ижа, расположенным на берегу Дуная, в 6 километрах восточнее города Комарно. Противник оставил на поле боя несколько сот трупов своих солдат и офицеров. Наши войска захватили много оружия и военных материалов.

* * *

В Восточной Пруссии наши разведывательные подразделения захватили секретный приказ командира 1 немецкого парашютно - танкового фузилерного батальона «Герман Геринг», разосланный командирам рот — лейтенантам Ланге, Кинсту, Грайнеру и Вагачу. В приказе говорится: «В случае захвата в плен русских солдат и офицеров—одного или двух из них немедленно доставлять в штаб батальона, а всех остальных расстреливать». На приказе имеется следующая надпись: «Только для командиров рот. После ознакомления сжечь».

В этом приказе нет ничего нового. Он лишь подтверждает то, что уже давно известно, а именно: что гитлеровские мордавны истребляют советских военнопленных. Повторяя свои преступные приказы об убийстве военнопленных, фашистские изверги в то же время стремятся сохранить это втайне. Приказы, конечно, можно сжечь, можно уничтожить и некоторые другие уличающие документы. Однако, это не спасет гитлеровских палачей и убийц. Им не удастся спрятать концы в воду и уйти от ответственности за все свои преступления.

ПО ПОЧИНУ АГАРКОВА

На каждом участке труд стал производительнее

На заводе Рязсельмаш по почину бригадира Е. Агаркова укрупняются цехи, бригады, участки. Большая работа проведена в об'единенном механическом цехе, где начальник т. Кривзандин, Укрупнены бригады тт. Головлова и Феоктистовой, участок мастера т. Саламатиной и другие. Укрупнение цеха и бригад дало возможность высвободить 33 квалифицированных работника, производительнее организовать труд на каждом участке.

Ниже мы публикуем высказывания работников цеха о первых шагах работы по-новому.

☆ ☆ ☆

В первые дни по новому методу

Почин Егора Агаркова встретил поддержку у всех рабочих бригады. Мы решили, что если и наша бригада укрупнится, будет большая польза для производства: высвободятся квалифицированные рабочие, которых можно использовать на других участках, производительнее будет труд. Так и получилось.

Мою бригаду об'единили с бригадами токарей тт. Беловой и Мишаевой. Я стал мастером участка, т. Белова — наладчиком, а т. Мишаева перешла работать на станок. Кроме того, мы высвободили еще двух рабочих.

Раньше на участке было много суетни. Нас было три освобожденных бригадира. Подчас для всех и не находилось дела. Бывали и такие факты, когда у нас простаивали станки и люди. Привожу такой случай. У меня в бригаде заболел человек, станок простаивал, некому было на нем работать. В это же время у т. Мишаевой скопился станок, был свободный человек. А из своей бригады он ко мне не шел. В результате получалось: обе бригады не выполняли нормы.

При укрупнении бригад труд стал организованнее, повысилась ответственность за работу.

В. ГОЛОВЛОВ,
мастер участка.

Девушки работают на двух станках

Когда меня перевели на работу бригадира, боялась я, что не справлюсь. Нехватало опыта, да и к тому же в бригаде работала одна молодежь, недавно пришедшая на работу.

Было у меня 9 токарей. С девушками организовали техническую учебу. Все они прошли техминимум, овладевали своей специальностью. Марусе Свистушкина стала работать на двух станках. Бригада выполняла задания. Производительность труда росла.

Опыт работы Егора Агаркова нашел у нас горячее одобрение. Решили и мы укрупнить бригаду. К нам присоединилась бригада токарей Маруси Бозиной. При об'единении высвободились двое рабочих. Маруся Бозина стала работать на двух станках.

Теперь в бригаде 13 рабочих, 21 станок. Четыре девушки обслуживают по два станка. У меня, как у бригадира, стало больше ответственности за работу бригады. В первый же день работы по-новому мы перевыполнили задание на 60 деталей.

Г. ФЕОКТИСТОВА,
бригадир токарей-операционников.

☆

Вместо шести бригад стало пять

У меня на участке было шесть бригад. Теперь по методу Агаркова мы укрупнили их. Бригаду черновой обработки деталей расформировали в три бригады. Вместо шести на участке стало пять бригад. Производительность труда в них и первые же дни повысилась больше стало порядка. Каждая бригада сменно-суточное выполняет задания. Раньше это было не всегда.

Высвободившийся бригадир тов. Филулов стал работать на станке в другой смене.

И. САЛОМАТИНА,
мастер участка.

10 января

Дневник ремонта тракторов

По МТС Северного управления облземотдела

Впереди по ремонту тракторов идут:

ПИЧКИРЯЕВСКАЯ МАШИННО - ТРАКТОРНАЯ СТАНЦИЯ

(директор т. Кутрухин, ст. механик т. Разоренов)

Задание на январь — 17 тракторов. Отремонтировано за первую пятидневку 5 машин: 3 трактора капитальным ремонтом и 2 — текущим.

ИЖЕВСКАЯ МАШИННО - ТРАКТОРНАЯ СТАНЦИЯ

(директор т. Оюов, ст. механик т. Барышников)

За первую пятидневку выпущено из капитального ремонта 5 тракторов при месячном задании 11 машин.

Неудовлетворительно работают:

ШИЛОВСКАЯ МАШИННО - ТРАКТОРНАЯ СТАНЦИЯ

(директор т. Житов, ст. механик т. Кошкарев)

Месячный план ремонта — 19 тракторов. За первую пятидневку не отремонтировано ни одного трактора.

СПАССКАЯ МАШИННО - ТРАКТОРНАЯ СТАНЦИЯ

(директор т. Щукин, ст. механик т. Брагин)

По плану в январе обязана отремонтировать 18 тракторов. Из ремонта не выпущено ни одной машины.

Особенно плохо работают:

ПУТЯТИНСКАЯ МТС (директор т. Цепелев, ст. механик т. Старчак), **КАВЕРИНСКАЯ МТС** (директор т. Тарасов, ст. механик т. Дворцов), **КЛЕПИКОВСКАЯ МТС** (директор т. Ларькин, ст. механик т. Тюрин). Эти машинно - тракторные станции до сих пор не отремонтировали ни одного трактора. В чем дело? Причина проста: руководители МТС ждут запасных частей. В то же время они палец о палец не ударили, чтобы использовать для усиления ремонта тракторов внутренние резервы, организовать реставрацию запасных деталей.

В ЮРИНСКОЙ МТС (директор т. Черемисин, ст. механик т. Костин), **КАДОМСКОЙ** (директор т. Домидкин, ст. механик т. Малько), **ПИТЕЛИНСКОЙ** (директор т. Силин, ст. механик т. Якушев) и некоторых других такие недопустимо медленно идет ремонт тракторов, изо дня в день срывается график. В этих МТС плохо организован труд ремонтников, слаба трудовая дисциплина, социалистическое соревнование среди трактористов не развернуто. В прошлом году были случаи, когда приходилось ремонтировать тракторы в борозде. Лучшие сроки ремонта упускаются там и теперь. Учитывают ли руководители этих МТС печальные уроки прошлого года?

Семенные фонды

★★ В Ухолове не заботятся о будущем урожае

Председатели многих колхозов Ухоловского района, заведующий райземотделом т. Мартьков и председатель райисполкома т. Куликин плохо заботятся о будущем урожае. Судить об этом можно, прежде всего, по ходу подготовки семян к посеву.

В закромах колхозов района мало семян, еще наберется на половину посевного клина. Куда же девалось зерно с семенных участков?

Вот колхоз «Искра». В засыпке семян там по существу не приступали. Семенные участки в колхозе были выделены, их убрали, а с обмолотом не спешат. Из 95 гектаров урожая обмолочено только 10. И трудно даже сказать, когда в артели закончат молотьбу.

Такое же положение в колхозе имени Калинина, обеспеченного семенами на 7 процентов к плану.

Райземотдел не борется за ускорение обмолота урожая с семенных участков. Его работники даже не знают действительного положения дел в колхозах. Если судить по сводке райземотдела, то в артели «Октябрь» обмолот зерновых с семенных участков закончен. На самом же деле урожай с 11 гектаров лежит в поле.

Или вот другой пример. В райземотделе считают, что в артели «Волна революции» молотьба заканчивается. А при проверке оказалось, что не обмолочено с 25 гектаров только одного семенного овса.

Эти факты проливают свет на ту беспечность, с какой в районе относятся к подготовке семян.

Загляните в колхозные кладовые и хранилища. Как там хранятся семенные фонды?

В колхозе имени Сталина, Кензенского сельсовета, семенной овес молотили зимой. На току зерно перемешалось со снегом и льдом. Так и засыпали его в хранилище. Пшеницу руководители колхоза тоже засыпали со льдом. Зерно вот-вот загорится, а председатель артели тов. Селиверстов и не думает сушить его. В то же время в артели нехватает более 200 центнеров семян — на половину плана.

Беспечно тов. Селиверстов относится к хранению и других семян. С семенного участка было убрано 50 центнеров картофеля, требуется же его не менее 600. И семенной фонд не только не пополняется, его не стараются даже сохранить. При проверке оказалось, что клубни в бурту наполовину погнили.

Более 30 колхозов в районе не приступали к очистке семян. Часты случаи их порчи. В колхозе имени Александра Невского, Кононщинского сельсовета, повреждено 10 центнеров вики, в колхозе имени Красной Армии — 7,5 центнера проса. Факты порчи семенного зерна почему-то до сих пор не стали предметом обсуждения не только в колхозах, но и в районе партии.

Председатели ряда колхозов района совсем не заботятся о пополнении семенных фондов, а руководители района не ориентируют их на изыскание семян за счет внутренних возможностей. В сельхозартели «Завет Ильича» недостает семян. А председатель правления тов. Бибикова даже не проверила, куда девалось зерно с семенных участков. Совершенно случайно в январе на колхозном гумне было обнаружено под снегом 22 мешка овса. А сколько зерна растеряно по другим токам? Сказать об этом трудно.

В колхозе имени Ленина запланировали намолотить с семенных участков 773 центнера зерна, а намолотили 338. При проверке оказалось, что только по трем бригадам 17 возов хлеба лежит на токах, в снопах и возвизи под снегом. Много зерна осталось в мякине.

В ряде колхозов разбазаривают семенные фонды. В сельхозартели имени Сталина размолов 5 центнеров семенной пшеницы, в артели имени Крупская семенным зерном рассчитываются с трактористами.

Семенные фонды не пополняют даже там, где давно выполнены обязательства перед государством. В сельхозартели «Октябрь» из 440 центнеров засыпано 196 центнеров семян, а на трудодни колхозникам выдано по 1,6 килограмма. Имеющиеся 70 центнеров зерна там совсем не включены в семфонд.

Руководители района мало проявляют тревоги за судьбу будущего урожая. Только 30 декабря на заседании исполкома райсовета был поставлен вопрос о подготовке семян к посеву, да и это обсуждение носило формальный характер. Достаточно сказать, что решение по этому вопросу до сих пор даже не оформлено. Никто из председателей сельсоветов о нем не знает.

С. НЕЧУШКИН.

Внедрение передового опыта работы машиниста Коробкова на железнодорожном транспорте

Приказ Народного Комиссара путей сообщения генерал-лейтенанта И. В. Ковалева

Народный Комиссар путей сообщения генерал - лейтенант И. В. Ковалев издал приказ о внедрении на железнодорожном транспорте передового опыта работы тульского машиниста Дмитрия Коробкова.

Военная обстановка, говорится в приказе, изменила топливный баланс железнодорожного транспорта. Она потребовала экономного расходования жирных углей, нужных в первую очередь для военной промышленности, вследствие чего на дорогах в больших количествах начали применять низкокалорийный, многозольный и влажный бурый уголь Подмосковного, Челябинского, Богословского и других бассейнов. Коробков, понимая опасения, будто на буром угле невозможно водить поезда на высоких скоростях, смело открыл большой клапан на паровозе, отапливаемом подмосковным углем, и достиг при этом технической скорости, превышающей на 6,5 километра в час среднюю скорость, с которой водили поезда машинисты депо Тула.

За проявленную инициативу и отличную работу, обеспечивающую экономию топлива и повышение технической скорости, машинист Коробков награжден знаком «Почетному железнодорожнику», его помощник Фролов — знаком «Отличный паровозник», кочегар Лобанова — знаком «Ударнику сталинского призыва». Всем им выданы денежные премии.

Народный Комиссар приказал начальникам дорог, паровозных служб, отделений и депо организовать практическое обучение паровозных бригад методам отапливания и вождения поездов, применяемым передовыми машинистами, систематически изучать работу лучших машинистов, поощрять их инициативу. Всесоюзному научно - исследовательскому институту железнодорожного транспорта предложено организовать изучение опыта Коробкова и других машинистов. (ТАСС).

Завод шефствует над колхозами

Вот как отстающие артели становятся передовыми

В кабинет директора зашел председатель колхоза «VI с'езд Советов» тов. Абрамов.

— Задумал соорудить зернохранилище, — заговорил он. — А вот ума не приложу — в каком месте поставить? И как оборудовать — тоже...

Николай Михайлович Монин вместе с председателем отправился на село. Облюбовали подходящий участок. Оглядели пустующие постройки вокруг — и дерево доброе, и все дома, под рукой. Внутреннее устройство здания помогли спланировать специалисты. И вскоре к новому хранилищу потянулись подводы с зерном.

Все время в артели обходились давнишними старыми амбарами, с тесными малоемкими закромами. А тут вдруг случилось так, что некуда сыпать зерно. Откуда же появилось столько хлеба в хозяйстве?

Сколько лет колхозникам артели «VI с'езд Советов» ничего не доставалось на трудодни. Земля родила тощие урожаи, хозяйство совсем было пришло в упадок. Полей у артели много — 500 гектаров, а лошадей на конюшне едва ли насчитаешь и полтора десятка. Со всеми работами на селе запаздывали. И где там до хозяйской обработки почвы — как-нибудь всковырять силенок нет.

Вот тогда на помощь колхозникам и пришли шефы. То было в 1943 году, в разгар уборки. И молотить пришла пора, и хлеб вывозить государству, и пары пахать. Куда ни глянешь — везде тягло требуется. Начнешь делать одну работу — стоит другая.

Директор завода Николай Михайлович Монин сам обошел артельные поля, заглянул на гумно, на конюшню. И на другой день рабочие протянули от завода к молотилке электропровод, а заводская автомашина повезла хлеб со склада на заготовительный пункт.

Впервые за много лет колхозники вздохнули вольготно. И от молотьбы, и от вывозки зерна лошади освободились. Их послали пахать паровое поле и сеять озимь. И как-то сразу в хозяйстве все пошло своим чередом. Отсеялись так скоро, что даже осталось время для взмета зяби. До глубокой осени пахали зябь, подняли 150 гектаров.

— Теперь дело пойдет, — оживленно рассуждали на селе. — Встанем на ноги!..

И артельное хозяйство в самом деле пошло в гору.

В колхозе «VI с'езд Советов» нет кузницы. Зимой колхозники привезли на завод свой инвентарь — плуги, бороны, сеялку. Шефы все по-хозяйски наладили, выверили, отрегулировали. А на весну пришел в артель трактор с завода, вспахал 50 гектаров глубокой пахоты под свеклу.

> ☆ ☆ ☆
>
> **В прошлом году многие промышленные предприятия и промысловые артели Шацкого, Каверинского, Сасовского и других районов шефствовали над колхозами. Они оказали сельхозартелям большую практическую помощь в подготовке к весне: ремонтировали плуги, сеялки, бороны, реставрировали отдельные детали сельскохозяйственного инвентаря. Когда начались весенние полевые работы, шефы выделяли транспорт для подвозки семян в поле и тягловую силу для обработки почвы. Это благотворно отразилось на укреплении артелей. Многие отстающие колхозы стали передовыми.**
>
> **В нынешнем году следует возродить это замечательное начинание. Пусть предприятия и промартели помогут колхозам образцово подготовиться к четвертой военной весне!**
>
> **Ниже публикуется материал, рассказывающий о шефском опыте Нижне-Мальцевского завода.**
>
> ☆ ☆ ☆

С весенним севом колхоз управился первым в районе. Быстро убрали колхозники и урожай. Опять завод помог обмолотить хлеба и отправить зерно государству. При обмолоте тягло не потребовалось даже для подвозки снопов. Молотилку переводили от одного скирда к другому. Вместе с ней переносилась и электропроводка.

И от того, что колхозники во-время стали поднимать пары и зябь, сеять озимь и яровые, урожай увеличился почти в два с половиной раза. В 1943 году в артели собрали 780 центнеров зерна, а в прошлом — 1.860. Как ни велика была недоимка за колхозниками, они сумели расплатиться с государством, до срока выполнили хлебопоставки и 1.500 пудов зерна сдали сверх плана в фонд Красной Армии. Осталось и на трудодни: почти по три килограмма получили колхозники на день.

За артелью упрочилась слава передового хозяйства. В прошлом году она была занесена на областную Доску почета.

Нижне-Мальцевский завод шефствует и над другими соседними колхозами. Только с помощью шефов артели имени 1 мая, «Борьба», им. Горького стали передовыми.

Колхоз им. 1 мая всегда отставал со всеми работами. Шефы оказали ему серьезную поддержку. Они не только из года в год всячески содействовали колхозникам в подготовке к весне. Это было само собой. Чуть создавалось в артели напряженное положение с сельскохозяйственными работами — на помощь приходили шефы. В прошлом году завод и тут электрифицировал молотьбу, поднял своим трактором 75 гектаров зяби, вывез на автомашине 915 пудов хлеба государству.

И этот колхоз тоже впервые в прошлом году был занесен на областную Доску почета. Он досрочно выполнил хлебозаготовки, сдал сверх плана в фонд Красной Армии 1.284 пуда хлеба.

С позапрошлого года электрифицировали шефы молотьбу в артели имени Горького. Осенью они помогли колхозникам отправить на заготпункт 15 тонн зерна. Колхозу «Борьба» завод вывез в счет поставок государству 2.350 центнеров хлеба.

Работники завода постоянно заботятся и об организационном укреплении подшефных артелей. Секретарь парторганизации А. Симонов, бухгалтер Т. Алтухова, председатель завкома П. Воробьев, теплотехник А. Бохтинов, начальник лаборатории инженер М. Гольденберг, начальник паросиловой установки А. Лисицын выступают перед колхозниками с политическими и научными докладами и лекциями, помогают им правильно организовать труд, наладить дисциплину.

... Сельскохозяйственный год закончился. В артелях подвели итоги работы. Они радуют колхозников. И не тем только, что прошлым летом всюду собрали много хлеба. Прочная основа богатого урожая заложена и на этот год. В сроки проведен озимый сев, поднята зябь, вдосталь семян во всех колхозах. И колхозники старательно готовятся к предстоящей весне.

У завода словно склад сельскохозяйственного инвентаря. Тут и плуги, и бороны, и сеялки. В свободные от производственной работы часы шефы приводят его в порядок.

И недаром колхозники с гордостью говорят:

— Не шефы у нас — клад. Ишь, как хозяйства-то подняли!..

Г. ЦЫГАНКОВ.

Нижне-Мальцевский завод, Каверинского района.



Токарь завода Рязсельмаш **М. И. Хитрова.** Награждена медалью «За трудовое отличие».

Фото **В. Саввова.**

НА БЫТОВЫЕ ТЕМЫ

О культуре и... дровах

Бельковские районные руководители много говорят о культуре. Только какой толк от этих разговоров, если в районном центре нет даже клуба, больше месяца не работает общественная баня и закрыта единственная парикмахерская?

Долго в Белькове обсуждали вопрос об открытии Дома культуры. Искали подходящего работника на должность директора, договаривались о помещении. Наконец, директор был подыскан и утвержден, под Дом культуры решили использовать здание местной промартели. Дальше следовало его отремонтировать, оборудовать сцену и читальный зал, приобрести мебель, заготовить и доставить дрова, позаботиться об освещении.

Директор Дома культуры т. Межонова сразу же оказалась одинокой в своих хлопотах. В райисполкоме ей не помогли достать средства и стройматериалы на ремонт. Безучастно отнеслись к ее просьбе и в райкоме партии.

Несмотря на трудности, основной ремонт Дома культуры все же был проведен, хотя открыть его попрежнему нельзя, многое в нем до сих пор так и недоделано.

Плохо работает в Белькове и киноустановка. Кинокартины демонстрируются очень редко. Чаще всего их отсылают обратно. В чем же дело? Оказывается, причина проста: нет дров для электростанции промартели, которая дает свет.

Вторую зиму в районных организациях и учреждениях по вечерам горят керосиновые лампочки, люди работают в полутьме. И все из-за того, что никто в районе не помог промартели обеспечить электростанцию топливом.

По той же причине, из-за недостатка топлива, не работает в районном центре и баня.

Бельковский район — лесной. И как ни странно, многие учреждения и организации районного центра сидят в лесу без дров.

Н. ГАЛУХИН.

ПОМОЩЬ ДЕТЯМ ФРОНТОВИКОВ

В сельхозартели «Пролетарий», Данковского района, состоялось собрание, где обсужден вопрос о помощи детям-школьникам, отцы которых сражаются на фронте.

Собрание решило выделить из колхоза для изготовления детям фронтовиков теплых вещей 25 килограммов шерсти и 25 метров мануфактуры.

В. СВИРИДОВ.

Военные действия в Западной Европе

ЛОНДОН, 9 января. (ТАСС). В сообщении штаба верховного командования экспедиционных сил союзников говорится:

Войска союзников атаковали и разрушили позицию, созданную недавно противником на западном берегу реки Маас в Ванссеме (Голландия). На северном фланге Арденнского выступа очищен западный берег реки Сальм до Вильсальма. Союзники укрепились в районе дороги Сен-Вит-Ларош. Юго-западнее Гранмениля занят Дошан и очищен от противника восточный берег реки Урт до Маркура, который занят союзными войсками.

На южном фланге Арденнского выступа очищен от врага Боннрю (в 6 милях восточнее Сент-Юбера), за последние несколько дней дважды переходивший из рук в руки. Противник оказывает все более энергичное сопротивление восточнее Тилье.

Части союзников, продвигаясь в 8 милях восточнее Сааргемюнда, заняли Рихлинген. В Нижних Вогезах союзники продвинулись на полторы мили западнее Битша.

Южнее Страсбурга продолжали проявлять активность танковые и пехотные части противника.

Свыше 700 тяжелых бомбардировщиков в сопровождении 200 истребителей совершили налеты на вражеские железнодорожные об'екты в Германии, Бельгии и Люксембурге.

В ночь на 8 января свыше 800 английских бомбардировщиков дважды совершали налет на Мюнхен и другие города Германии.

ЛОНДОН, 9 января. (ТАСС). В сообщении штаба вооруженных сил союзников на Средиземноморском театре военных действий говорится, что на фронте в Италии не произошло никаких изменений.

Тяжелые бомбардировщики совершили вчера налет на вражеские коммуникации в Австрии и военные об'екты в Северной Италии.

Налет американской авиации на Японию

ВАШИНГТОН, 9 января. (ТАСС). Военное министерство США об'явило, что американские сверхмощные «Летающие крепости» совершили сегодня налет на японские промышленные и военные об'екты на островах Хонсю (Япония) и Формоза.

ТОКИО, 9 января. (ТАСС). По сообщению агентства Домей цусин, в сегодняшнем налете на Формозу участвовало свыше 450 американских самолетов.

Подготовка гитлеровцев к новой войне

Корреспондент агентства Ассошиэйтед Пресс, находящийся при штабе американских войск в Бельгии, сообщает, что немецкие промышленники начали экспортировать капиталы для сохранения их и подготовки к развертыванию производства вооружения для третьей мировой войны. Гитлеровская партия тайно поощряет эти действия, составляющие часть ее программы, — остаться силой после поражения Германии. По заявлению корреспондента, эти планы экспорта капиталов знаменуют собой определенное изменение гитлеровской политики, поскольку прежде гитлеровцы категорически запрещали экспорт капиталов из Германии. Гитлеровцы в настоящее время поощряют вывоз и помогают промышленникам экспортировать как можно больше с тем, чтобы спасти самих себя и способствовать осуществлению послевоенных целей.

Одновременно, продолжает корреспондент, гитлеровцы дали распоряжение крупным немецким заводам организовать так называемые секретные технические управления или исследовательские бюро в нейтральных странах. Ряд секретных гитлеровских агентств осуществляет необходимые сделки по приобретению на германские деньги имущества, получая за это пять процентов комиссионных. Гитлеровцы также побуждают промышленников устанавливать по возможности новый контакт с иностранцами и наметить те картели, которые смогут снова помочь Германии в ее планах новой войны. (ТАСС).

Антифашистские выступления и забастовки в Северной Италии

РИМ, 9 января. (ТАСС). Министерство по делам оккупированной части Италии сообщает о массовых антифашистских выступлениях рабочих в Северной Италии. Начало этим выступлениям положила кампания, предпринятая комитетом действия заводов Фиат в предместье Турина. Эта кампания должна была воспрепятствовать попыткам немцев и фашистов добиться увеличения выпуска военной продукции, сведенного почти к нулю, вследствие саботажа и диверсий. Забастовали рабочие миланских заводов Марелли и Капрони и рабочие ряда заводов в Бергамо. Их поддержали рабочие всех остальных предприятий Милана и Турина.

ЛОНДОН, 9 января. (ТАСС). По сообщению газеты «Таймс», немцы систематически демонтируют заводы в Северной Италии и концентрируют снятое оборудование и инструменты в Больцано для отправки их в Германию. Помимо промышленного оборудования гитлеровцы отправляют в Германию большое количество скота.

Газета «Дейли телеграф энд Морнинг пост» передает, что немцы арестовали в Милане 10 тысяч итальянцев. Все они будут отправлены в Германию.

Мобилизация детей в Германии

СТОКГОЛЬМ, 9 января. (ТАСС). По сообщению берлинского корреспондента газеты «Дагенс Нюхетер», вследствие острой нехватки рабочей силы гитлеровские власти мобилизуют на работу немецких детей в возрасте 12—14 лет. Детей заставляют работать в почтовом и других ведомствах, кадры которых сильно поредели в результате «тотальной мобилизации».

Встреча бельгийского премьер-министра с Черчиллем и Иденом

ЛОНДОН, 8 января. (ТАСС). По сообщению агентства Рейтер, бельгийский премьер-министр Пьерло возвратился сегодня утром в Лондон из поездки по Англии. На завтраке у бельгийского посла он встретился с Черчиллем и Иденом.

Иностранная хроника

Канадский институт общественного мнения опубликовал результаты анкеты по вопросу о присоединении Канады к послевоенной организации по обеспечению мира. 90 процентов лиц, ответивших на этот вопрос, высказались за участие Канады в такой организации.

* * *

Части 5-го корпуса югославской народно-освободительной армии вывели в 1944 году из строя 55.615 вражеских солдат и офицеров, захватили и уничтожили огромное количество военной техники и боеприпасов.

Сводка хода соревнования машинно-тракторных станций области на ремонте тракторов

(На 5 января 1945 года)

МТС	Проц. выпол. год. плана	МТС	Проц. выпол. год. плана	МТС	Проц. выпол. год. плана	МТС	Проц. выпол. год. плана
Можарская	43,2	Ольховская	13,8	Трубетчинск.	7,8	Сторожевская	2,7
Пионерская	36,6	Сараевская	13,7	Коноплинская	7,5	Юринская	2,5
Шацкая	35,0	Старожиловская	13,6	Ермишинская	7,4	Милославск.	2,3
Мервинская	32,0	Муравлянская	13,	Елатомская	7,4	Ухоловская	2,3
Шелуховская	30,4	Березовская	13,3	Рязанская-2	7,1	Чемодановск.	2,0
Березниковск.	28,5	Чернавская	12,9	О. Каменская	6,7	Кадомская	1,8
Пичкиряевская	26,2	Ново-Бокинск.	12,5	Сасовская	5,6	Каверинская	—
Рыбновская	25,0	Хрущевская	12,0	Перховская	5,1	Клепиковская	—
Добровская	24,3	Н. Деревенская	11,5	Л. Толстовск.	4,7	Путятинская	—
Ижевская	22,8	Кораблинская	11,5	Шевцовская	4,6	Василевская	—
Ряжская	22,6	Липяговская	11,1	Бельковская	4,5	Плахинская	—
Красноармейск.	22,0	Сапожковская	11,1	Ведновская	4,3	Смолеевская	—
Чучковская	19,3	Воскресенск.	10,8	Кермисинск.	4,2	Федоровская	—
Дюковская	17,0	Мурминская	10,7	Куйманская	4,0	Б. Поповская	—
Б. Коровинская	16,2	Данковская	10,6	Раненбургск.	3,8	Барятинская	—
Ерахтурская	16,0	Пронская	10,6	Пителинская	3,7	Мараговская	—
Шиловская	15,9	Тумская	10,5	Заболотовск.	3,[illegible]	Н. Чемодановск.	—
Касимовская	15,5	Троекуровск.	9,4	Лебедянская	3,2	Политовская	—
Бастановская	15,0	Рязанская-1	9,0	Андреевская	3,2	Шелемишевская	—
Альютовская	14,7	Калининская	8,6	Колыбельская	3,0	Шовская	—
Захаровская	13,9	Кульчуковск.	8,1	Спасская	2,9		

Возрождающийся Донбасс

В сентябре 1943 года Красная Армия освободила Донбасс.

Двадцать два месяца хозяйничали гитлеровские бандиты в индустриальной жемчужине нашей страны — в Донецком бассейне. Шесть дней понадобилось советским войскам, чтобы вымести из Донбасса фашистскую свору. Гитлеровские нерзавцы учинили в непокорившемся районе варварские опустошения. С тупой немецкой методичностью они предали огню великолепные города и рабочие поселки, взорвали заводские корпуса, надшахтные постройки, затопили шахты. Они решили оставить после себя «зону пустыни», на долгие годы вывести из строя богатейший район нашей страны.

Но Донбасс не превратился в «мертвую зону». Немецкие арьергарды еще огрызались на путях отступления, а на улицах городов и населенных пунктов, окутанных дымом пожарищ, уже воскресала жизнь.

Рабочие, инженеры и техники массами возвращались на свои шахты, заводы и фабрики. Им предстояло одолеть невероятные трудности. Чтобы добраться до предприятий, нужно было расчистить горы мусора, битого кирпича, хаотическое нагромождение металлического лома. Не было света и воды, транспортных средств и инструмента, у многих не было и жилищ.

Фронт восстановительных работ расширялся с каждым днем. Приходила помощь со всех концов советской страны. Эшелоны с инструментом и шахтным оборудованием, одеждой и продовольствием поступали с Дальнего Востока и из Прокопьевска, с Урала и из среднеазиатских республик. Передвижные электростанции дали первый ток.

Донбасс стал оживать. По восстановленным железнодорожным магистралям двинулись советские поезда. Одна за другой вступали в строй мелкие угольные шахты, в топках котлов зажатся донецкий уголь, добытый ручным трудом. Постепенно вступали в строй вспомогательные цехи заводов. Было сделано все, чтобы начать выпуск продукции для фронта.

Теперь в Донбассе развернули работу около 100 основных и 600 мелких шахт. В комбинате «Сталинуголь» восстановлено до 100 тысяч метров горных проходок и свыше 200 тысяч кубических метров зданий и сооружений. К концу первого полугодия 1944 года «Сталинуголь» давал уже 16—17 проц. довоенной добычи угля. В комбинате «Ворошиловградуголь» восстановлено около 76 километров горных выработок и 165 важных промышленных зданий и сооружений. Разрешен также вопрос с энергоснабжением.

Сейчас Донбасс дает десятки тысяч тонн угля в сутки. Принимаются все меры к тому, чтобы удвоить добычу. Для этого угольные комбинаты и тресты имеют большие возможности. Они заключаются прежде всего в механизации всех трудоемких работ, особенно подземных. Вполне понятно, что на первых порах в возрождающемся угольном хозяйстве преобладал ручной труд. Временно воскресли давно забытые в Донбассе профессии саночника, воротового.

Теперь время санок и обушка снова начинает отходить в прошлое, уступая место врубовой машине и отбойному молотку. В комбинате «Сталинуголь» уже нет саночников. Врубовая машина применяется даже в небольших лавах длиною в 50—75 метров. В комбинате «Ворошиловградуголь» число врубовых машин по сравнению с четвертым кварталом 1943 года увеличилось в 10 раз. Механизированная добыча составляет в шахтах этого комбината около 62 процентов.

Восстановление угольного Донбасса — сложное дело. Как ни значительны первые успехи, впереди еще много трудностей. Достаточно сказать, что необходимо откачать несколько сот миллионов кубометров воды из затопленных шахт. Партийные организации Донбасса уделяют делу восстановления огромное внимание. Техника добычи угля с каждым днем обогащается и будет расти по мере восстановления других отраслей промышленности Донбасса — металлургии, машиностроения, энергетического хозяйства.

В Донбассе уже работают 8 доменных и десятки мартеновских печей, 2 бессемеровских конвертора, 18 прокатных станов, 42 коксовых батареи. Нет ни одного завода, который не давал бы металла. Два завода — Енакиевский и Сталинский восстановили полный цикл металлургического производства. Металлургия Донбасса дает тысячи тонн металла в сутки. Это — громадный успех.

Широко развернулись восстановительные работы на металлургических гигантах Юга — Макеевском заводе, Азовстали, заводе им. Ильича, Таганрогском заводе им. Андреева и других. Мартеновский цех № 2 Макеевского завода за 8 месяцев дал в 36 раз больше стали, чем получили немцы за 22 месяца своего хозяйничанья на этом заводе. Завод им. Ильича в Мариуполе за 8 месяцев дал 132 тысячи тонн стали и 30 тысяч тонн товарного проката. На этом заводе в числе других цехов восстановлен крупнейший в Союзе цех производства сварочных труб большого диаметра для нефтяной промышленности. Довоенного уровня выпуска продукции достиг трубопрокатный завод имени Якубовского в Ворошиловграде.

Эти факты далеко не исчерпывают всех достижений возрождающейся черной металлургии Донбасса. Металлургам, инженерам, техникам, доменщикам, мартеновцам, прокатчикам пришлось преодолеть огромные трудности. Инженеры и рабочие проявили много изобретательности, инициативы, разумного производственного риска, упорства при восстановлении сложнейших агрегатов и механизмов, выведенных из строя.

Быстрыми темпами идет возрождение тыла черной металлургии — производство огнеупоров, коксохимии, доломитных и известняковых карьеров.

Большие успехи достигнуты машиностроительной промышленностью Донбасса, особенно отраслью горного оборудования. Заводы горного машиностроения в Горловке и Сталине, предприятия треста «Донбассуглемаш» восстановили и смонтировали на шахтах десятки под'емных машин, лебедок, насосов, врубовых машин, вентиляторов. Заново построены сотни лебедок, копров, насосов, вентиляторов, под'емных машин, конвейерных приводов, вагонеток, рештаков, транспортеров и различной арматуры. Эти заводы дают почти 50 проц. своей довоенной производственной мощности.

На Ново-Краматорском заводе тяжелого машиностроения — гордости советской индустрии, оккупанты долго пытались наладить выпуск военной продукции. У них ничего не вышло, и завод при немцах фактически использовался как ремонтная мастерская. Убегая из Краматорска, гитлеровцы произвели на этом заводе страшные разрушения.

Восстановлению Ново-Краматорского гиганта уделяется в Донбассе особое внимание. В начале августа восстановители одержали крупную производственную победу — они выпустили 4 паровых молота, в том числе один 3-тонный. Еще через несколько дней выпустили первую шахтную электропод'емную машину. С каждым днем на заводе растет размах работ.

Исключительно ответственные задачи стояли перед работниками энергетического хозяйства Донбасса. Без электроэнергии ни одна отрасль промышленности не может работать и развиваться. Энергетики успешно справились с первоочередными задачами восстановления. В Донбассе действуют все основные районные электростанции. Заводы и шахты получили энергию.

Железнодорожники Донбасса восстановили 3.600 километров главных путей, 14 паровозных депо, 36 вагонных депо, 320 станционных зданий.

* * *

В восстановлении Донбасса участвует все население. Вся страна помогает его возрождению. Донбасс с каждым днем все больше напоминает прежнюю Всесоюзную кочегарку, быстро залечивает раны, нанесенные ему фашистскими вандалами.

И. РАНЕВСКИЙ.

Ответ. редактор К. ПОЗДНЯКОВА.

РЯЗАНСКАЯ ОБЛАСТНАЯ КОНТОРА ГОСБАНКА

производит набор слушателей на 4-месячные курсы кредитных инспекторов.

На курсы принимаются лица, имеющие образование не ниже 7-летки, проработавшие на счетной работе не менее года.

Курсанты обеспечиваются стипендией в сумме 300 руб. в месяц и питанием, а иногородние — общежитием.

Заявления подаются до 1 февраля 1945 г. в сектор кадров Рязанской Областной конторы Госбанка — ул. Подбельского, д. 5.

Облздравотдел сообщает, что похороны директора вендиспансера

ХАБИНА

Георгия Георгиевича

состоятся 10 января с. г. на Скорбященском кладбище. Вынос тела в 15 часов из квартиры покойного: ул. Пушкина, 6.

АДРЕС РЕДАКЦИИ: Рязань, ул. Радищева, дом № 24, ТЕЛЕФОНЫ: ответ. редактора — 29, зам. отв. редактора — 3—19, отв. секретаря — 34, отделов: партийной жизни и пропаганды марксизма-ленинизма, рабселькоров и писем — 4—51, промышленного и сельскохозяйственного — 4—64, бухгалтерии и отдела объявлений — 6—05, выпускающего — 1—68.

НБ00012. Заказ № 88 Тираж 36180 экз. Рязанская типография.

Пролетарии всех стран, соединяйтесь!

СТАЛИНСКОЕ ЗНАМЯ

Орган Рязанского Обкома и Горкома ВКП(б), Областного и Городского Советов депутатов трудящихся

№ 8 (7969) | Пятница, 12 января 1945 г. | ЦЕНА 20 КОП.

ОТЧЕТНЫЕ СОБРАНИЯ В КОЛХОЗАХ

— Войной мы жили весь прошлый год... Работали прилежно, работали с вечной думой о фронтовиках, с кровной злобой на немца. Мы для фронта ничего не жалели... Посеяли во-время, рядовым способом, по хорошо обработанной земле. Убрались на славу—обмолот не затянули и вывезли государству 643 центнера по обязательным поставкам да 403 центнера сверх плана в фонд Красной Армии...

Эти слова принадлежат председателю правления артели «Заря», Арзамасского района, Горьковской области, Георгию Леонтьевичу Рослову. Произнося их на отчетном собрании колхозников, он характеризовал прошлогоднюю работу одного лишь своего колхоза. Но с таким же основанием эта характеристика итогов года в деревне может быть распространена на тысячи и десятки тысяч других колхозов. Все наше социалистическое сельское хозяйство за последний год значительно подвинулось вперед.

Чувство законной гордости за себя, за колхозный строй, за родное советское государство наполняет тружеников полей, когда они оглядываются на пройденный путь. Но гордость советских людей не имеет ничего общего с благодушием и самоуспокоенностью.

В новом году перед колхозной деревней встали новые задачи. Дальнейшее повышение урожайности полей, увеличение поголовья и продуктивности скота, усиление помощи стране и фронту—такой заказ получило наше сельское хозяйство на 1945 год. Как бы ни был труден этот заказ, он по плечу колхозному строю, уже выдержавшему самые тяжкие испытания войны. Требуется только одно: еще лучше использовать все силы, все средства нашего сельского хозяйства.

Сейчас в колхозах начинается работа по составлению планов развития хозяйства в 1945 году. Но, чтобы правильно составить такие планы, надо подвести итоги хозяйственной деятельности за истекший год, по-деловому, критически оценить уже проделанную работу, выявить большие, еще не тронутые резервы и наметить пути их использования. Подведение хозяйственных итогов года, согласно Примерному Уставу сельскохозяйственной артели, завершается составлением годового отчета.

Составление годового отчета — смотр хозяйства в целом и каждой его отрасли в отдельности. Этот смотр может быть всесторонним только при условии, если он будет проведен, как важнейшая кампания, если к нему будут привлечены все колхозники и колхозницы. В дни составления годового отчета должны быть проверены каждая бригада, каждое звено, каждая ферма. Надо помочь колхозникам на звеньевых и бригадных совещаниях обсудить итоги своей работы, выявить ее сильные и слабые стороны, наметить меры укрепления бригад и звеньев.

В связи с составлением годовых отчетов перед колхозами встает ряд больших и ответственных задач. Но и в их ряду важнейшее значение имеют проверка правильности использования общественной земли, правильности использования всех средств производства и трудовых ресурсов артели, строгий учет всех материальных ценностей. Ни один случай нерадивого отношения к общественной собственности, порчи или пропажи имущества не может остаться не отмеченным. Нельзя, однако, ограничиваться только констатацией выявленных фактов. Главное состоит в том, чтобы навести твердый порядок в использовании средств производства, общественного имущества, продуктов и денежных средств.

Вся работа по составлению годового отчета должна быть проникнута интересами государства, колхозов и колхозников. Этим же интересам должно быть подчинено и проведение отчетных собраний в колхозах. Необходимо еще и еще раз проверить, все ли тот или иной колхоз сделал для того, чтобы выполнить свои обязательства перед государством. В случае, если артель находится в долгу у государства, общему собранию следует потребовать от правления немедленного погашения долга и подсказать меры, которые надо провести с этой целью.

Далее следует посмотреть, что делается для укрепления и всестороннего развития артельного хозяйства, все ли резервы пущены в ход, что надо предпринять, чтобы двинуть вперед каждую отрасль хозяйства, созданы ли необходимые общественные фонды и как они используются. Особое внимание — подготовке к весеннему севу! Созданы ли надлежащие семенные фонды? Что предпринято для того, чтобы во-время отремонтировать машины, инвентарь, сбрую? Как заготавливаются удобрения? Задача отчетных собраний — не только обсудить все эти вопросы, но и наметить конкретные меры, позволяющие быстрее закончить подготовку к весне.

Строгое соблюдение принципов правильного сочетания общественных и личных интересов в колхозе является непреложным требованием при составлении, обсуждении и утверждении годовых отчетов колхозов. Членам артели надо дать полный отчет в том, как выдавались авансы, как учитывались труд и его результаты, как осуществлялся закон о дополнительной оплате труда.

В годы войны неизмеримо повысилась трудовая активность колхозников. Но трудовые резервы колхозов используются еще далеко не полностью. Прогулы, опоздания на работу и другие нарушения трудовой дисциплины пока не изжиты до конца. На отчетных собраниях надо показать передовиков, которые больше всех выработали трудодней, давали высокое качество и добились наилучших результатов. Вместе с тем следует представить собранию полный список людей, не выработавших минимума трудодней. А долг собрания — принять к нарушителям трудовой дисциплины меры, предусмотренные Уставом артели, согласно указаниям партии и правительства.

Подведение итогов производственно-хозяйственной деятельности колхозов за год требует большой и квалифицированной работы и правлений, и ревизионных комиссий колхозов. Между тем руководящие колхозные кадры за время войны значительно обновились и не всегда располагают необходимыми для составления годовых отчетов знаниями и опытом. Правильно поступают поэтому в Кировской области, где в связи с годовыми отчетами во всех районах проводятся пятидневные семинары председателей и членов ревизионных комиссий колхозов. Только в 36 районах через семинары уже прошли 2.911 человек. Они ознакомились с основными положениями Примерного Устава артели, с постановкой колхозного счетоводства и инвентаризации.

В последние годы во многих районах ослабло внимание к работе колхозных ревизионных комиссий, кое-где они совсем распались. Мириться с этим никак нельзя. Надо укрепить и активизировать ревизионные комиссии, превратив их в надежные органы охраны и укрепления общественной колхозной собственности. Сейчас, при составлении годовых отчетов, ревизионная комиссия каждого колхоза должна проверить хозяйственно-финансовую деятельность правления и свое заключение доложить хозяину артели — общему собранию колхозников.

Отчетное собрание — большое событие в жизни артели. На отчетном собрании каждый колхозник отчитывается перед Родиной за работу артели в целом и за свою собственную работу. А отчитываясь за работу в течение истекшего года, он активно участвует в обсуждении задач, стоящих перед колхозами в 1945 году.

Но отчетные собрания — большое событие не только для колхозников. Это — важный период и в жизни местных партийных, советских и комсомольских организаций, всех коммунистов и комсомольцев на селе. Весь свой организаторский и политический опыт, всю силу своего влияния на массы они должны использовать для того, чтобы превратить отчетные собрания в могучее орудие борьбы за новый подъем социалистического сельского хозяйства, за дальнейшее усиление колхозной помощи стране и фронту.

(Передовая «Правды» за 11 января).

Художественно-исторический фильм „Иван Грозный"

В Комитете по делам искусств при Совнаркоме СССР состоялся просмотр нового художественно-исторического фильма «Иван Грозный» (первая серия). Автор сценария и постановщик — Сергей Эйзенштейн.

С'емки картины продолжались свыше полутора лет и происходили в Алма-Ата. Были построены сотни декораций, воспроизведены с исторической точностью стены Казанского Кремля, внутренность Успенского собора, Александровская слобода. В с'емке приняли участие несколько тысяч человек. В роли Ивана Грозного снимался лауреат Сталинской премии народный артист республики Николай Черкасов. В фильме заняты артисты театров и киностудий — Бучма, Бирман, Пудовкин, Жаров, Целиковская, Абрикосов, Мгебров.

В картине показывается личность и государственная деятельность Ивана Грозного — одного из самых просвещенных и передовых умов своего времени. В фильме изображена беспощадная борьба русского царя против феодальных князей и бояр, против всего того, что сопротивлялось росту и расцвету Руси.

Музыку для картины написал композитор Сергей Прокофьев.

В ближайшие дни фильм «Иван Грозный» выходит на экраны страны.

11 января. (ТАСС).

ХЛЕБОЗАГОТОВКИ

В фонд Красной Армии

Горнава

Передовые колхозы продолжают вывозить зерно сверх плана в фонд Красной Армии. За первые дни января на заготпункты поступило более 5 тысяч пудов хлеба.

Активно участвуют в дополнительной вывозке зерна колхозники сельхозартели им. Куйбышева (председатель т. Петров). В январе они сдали 1.200 пудов.

300 пудов сдал в эти дни колхоз «Светлая жизнь» (председатель тов. Исаев). Половину этого хлеба колхозники внесли из личных запасов. 120 пудов собрали и вывезли для Красной Армии колхозники сельхозартели «Крутые горы» (председатель т. Михеев).

В. РЕШЕТНИКОВ.

Шилово

Многие колхозы района принимают участие в сдаче зерна сверх плана. В январе члены артели имени Молотова сдали дополнительно 30 тонн хлеба. Вывозят зерно в фонд Красной Армии колхозы «Фундамент социализма», «Колхозный клич», «Трудовик», «Новая жизнь».

(Наш корр.).

Заседательская суетня в Троекурове

Только 16 сельхозартелей Троекуровского района полностью рассчитались с государством по поставкам зерна. А всего колхозов в районе 71.

Чтобы не остаться в долгу у государства колхозы должны вывозить за пятидневку не менее 400 тонн. За вторую пятидневку января на заготовительные пункты поступило лишь 20 тонн. График вывозки зерна срывается многими колхозами.

Сельхозартель «Свобода» государственное задание по хлебопоставкам не выполнила. Здесь не обмолочены зерновые с 44 гектаров. И молотьба организована крайне неудовлетворительно. Главное в том, что трудовая дисциплина колхозников очень слаба. Не было ни одного дня, чтобы они пораньше начали молотьбу, попозже кончили ее. Обычно к молотилке люди собираются часам к двенадцати и молотят всего часа три—четыре. Зерна намолачивают, конечно, мало. И график хлебосдачи колхоз не выполняет: вместо 45 центнеров сдает по 10—15.

Не закончен обмолот с 63 гектаров в колхозе «Красный маяк», где председателем т. Исаков. И здесь не выполняется ежедневный график хлебосдачи. Зерна за день колхозники намолачивают также мало. Правление не организует вывозку и имеющегося хлеба. В кладовых есть зерно, его надо отработать и сдать. Исаков же задерживает хлеб, а план поставок выполнен на 69,6 процента. И таких примеров много.

Руководители района до сих пор все «разбираются» с колхозами, все вызывают председателей на заседания, совещания. Поменьше бы заседательской суетни, побольше делового руководства колхозами!

(Наш корр.).

ПО ПОЧИНУ АГАРКОВА

Высвобождено 12 мастеров

По методу бригадира Е. Агаркова перестраивается работа на Рязанском деревообделочном заводе. В цехе, где начальником тов. Берман, об'единены отделения мастеров тт. Воронина и Егошкина. Тов. Воронин стал работать бригадиром на участке.

В цехе, где начальником тов. Тараканов, об'единены столярно-сборочная бригада тов. Болдина и малярно-отделочная бригада мастера Тарасова. Тов. Тарасов высвобожден и переведен на другую работу. В этом же цехе должность техника-прибориста выполняется бригадиром.

За счет укрупнения участков высвобождены один работник отдела технического контроля, диспетчер и технолог цеха.

В результате об'единения бригад в цехе, где начальником тов. Белан, высвобождены мастер тов. Тарасов и два квалифицированных рабочих. Высвобождены также мастера тт. Гордин и Егошкин в цехе тов. Яловой. Всего по заводу высвобождено 12 мастеров и квалифицированных рабочих.

Проводится работа по дальнейшему выяснению возможностей укрупнения бригад и высвобождению рабочей силы.

★ ★ ★

За счет уплотнения рабочего дня

Опыт работы бригадира Егора Агаркова мы обсудили с рабочими артели и пришли к выводу, что и у нас тоже можно высвободить рабочих.

Так и сделали. У нас было двое подсобных рабочих. Они приносили материал к рабочим местам, относили готовую продукцию в склад. Теперь эту работу стали выполнять начальник смены и его помощник. Раньше мы имели двух заведующих складами, теперь стал один. Уплотнила свой рабочий день плановик тов. Кемертова. Вместе со своей работой она выполняет обязанность нормировщика, который переведен на работу в цех.

Всего мы высвободили 4 рабочих. Сейчас выясняем возможности укрупнения бригад, высвобождения новой рабочей силы.

Т. ЗЕМСКОВА,
председатель артели им. Красной Армии.

12 января

Моторы — тракторам!

Дневник работы ремонтных предприятий

Во второй пятидневке января ремонтные предприятия области попрежнему работали неудовлетворительно. Многие из них не выпустили ни одного мотора к тракторам.

Особенно плохо работают:

ЛЕБЕДЯНСКАЯ МАШИННО - ТРАКТОРНАЯ МАСТЕРСКАЯ
(директор т. Кочетков, технорук т. Решетнев)

КАСИМОВСКАЯ МАШИННО - ТРАКТОРНАЯ МАСТЕРСКАЯ
(директор т. Сигаев, технорук т. Красавин)

САСОВСКАЯ МАШИННО - ТРАКТОРНАЯ МАСТЕРСКАЯ
(директор т. Лисицын, технорук т. Ермолов)

Вместо усиления работы по ремонту моторов, директор Сасовской машинно-тракторной мастерской т. Лисицын встал на путь очковтирательства. 1 января он дал сведения о готовности 18 моторов. При проверке же оказалось, что эти моторы находились в стадии ремонта. Таким образом, первую декаду января мастерская занималась работой, за которую т. Лисицын давно отчитался.

РЯЗАНСКИЙ РЕМЗАВОД (директор т. Безруков, главный инженер т. Пепель) из ремонта выпустил 7 моторов. Завод также занимался работой, за которую т. Безруков отчитался в четвертом квартале прошлого года. Иначе говоря, и здесь не обошлось без очковтирательства.

РЯЖСКАЯ МАШИННО - ТРАКТОРНАЯ МАСТЕРСКАЯ (директор т. Замарахин, технорук т. Трубецкой) несколько улучшила свою работу. За пятидневку выпущено 10 моторов. Эти успехи коллектив мастерской обязан закрепить, чтобы ежедневно укладываться в график.

С 15 по 25 января Рязанский ремтрест проводит фронтовой декадник по ликвидации отставания в работе ремонтных предприятий. В эти дни надо наверстать упущенное, сделать все, чтобы МТС во-время получали моторы и запасные части к тракторам. Работать по-фронтовому, день и ночь — таково требование к рабочим и инженерно - техническому персоналу ремонтных предприятий области. Они обязаны выполнить свой патриотический долг!

За ускорение грузооборота

Вагоны простаивают сутками

Рязань—Тумская

По узкоколейке Тумского отделения Горьковской дороги ежедневно продвигаются маршруты с рудстойкой, крепежным лесом, топливом для промышленных и коммунальных предприятий.

Спора нет, узкая колея не главная магистраль. Тем не менее роль ее в перевозках лесоматериалов, дров, торфа очень существенна. По узкой колее отправляют свою продукцию потребителям Куршинский и Криушинский мехлесопункты, Ненашкинское торфопредприятие. От своевременной подвозки сырья и отправки готовых изделий в значительной мере зависит работа клепиковских фабрик.

Все это обязывает начальника отделения движения т. Кулакова и основных клиентов рационально и по - хозяйски использовать каждый вагон. А этого-то как раз и нет.

Ни в ноябре, ни в декабре план погрузочных работ Тумское отделение не выполнило. Только за последние два месяца недогружено 100 вагонов крепежного леса, 104 вагона спецукупорки и до 210 вагонов топлива для Рязани.

Доля вины в срыве оборота вагонов ложится на основных клиентов отделения. А командиры отделения примеренчески относятся к нарушителям правил использования вагонов.

Значительные погрузочные работы на станциях Тумской, Дубровка и Криуша ведет областное управление Главснаблеса (начальник т. Гараканидзе). Фронт погрузки большой, рабочей силы достаточно. И все же порожняк, поданный под погрузку, перепростаивает.

Все дело в том, что работники Главснаблеса никак не могут организовать круглосуточную погрузку вагонов. На погрузочных площадках работа ведется только в течение светового дня. Освещение погрузочных тупиков стало «неразрешимой проблемой» для т. Гараканидзе. А в итоге только по трем станциям перепростой 223 вагонов составил 1.827 вагоночасов.

Плохо организована погрузочная работа и на путях промышленных предприятий. На ветке Куршинского мехлесопункта (директор т. Пучков) 493 вагона перепростояли 9.305 вагоночасов. Директор Ненашкинского торфопредприятия т. Звирбуль допустил перепростой 1.704 вагоночаса.

Это только три организации, ведущие погрузо-разгрузочные работы на узкоколейке. А сколько таких фактов у других клиентов?!.

Начальник Тумского отделения движения т. Кулаков и его заместитель по грузовой службе т. Крыльцов равнодушны к задержке подвижного состава клиентурой. Они не используют своих прав, не прибегают к помощи местных партийных и советских организаций для воздействия на неисправных клиентов. А ведь ликвидация непроизводительных простоев вагонов под погрузкой и выгрузкой могла бы значительно увеличить количество порожняка на линии и позволить отделению систематически выполнять план грузооборота.

Решительную и непримиримую борьбу с простоями обязан повести и прокурор по транспорту т. Беляков. Как ни странно, голоса его пока не слышно.

К. МАРЧЕНКО.

От Советского Информбюро

Оперативная сводка за 10 января

В течение 10 января северо-восточнее города КОМАРНО наши войска с боями заняли населенные пункты БИНЯ, БАРТ, НОВА ВЬЕСКА, ПЕРБЕТЕ, СТАРАЯ ДЯЛА, МАРТСШ и железнодорожные станции НОВА ВЬЕСКА, СТАРАЯ ДЯЛА, ХЕТИН, КОМАРНО-ТЭГЕЛЬНЯ (2 километра северо-восточнее города КОМАРНО). За 9 января в этом районе наши войска взяли в плен более 800 немецких солдат и офицеров.

В БУДАПЕШТЕ наши войска, сжимая кольцо окружения немецко-венгерской группировки, с боями заняли городские районы КАПОСТАШМЕДЬЕР, УЙПЕШТ, РАКОШПАЛОТА, ПАЛОТАУЙФАЛУ, ПЕШТУЙХЕЛЬ, КИШПЕШТ, КОШУТФАЛВА, крупный заводской район ЧЕПЕЛЬ и остров ОБУДАЙ с судостроительными верфями. За день боя нашими войсками занято в городе свыше тысячи кварталов. В боях в районе города БУДАПЕШТА за 9 января взято в плен более 3.000 немецких и венгерских солдат и офицеров.

Северо-западнее и западнее БУДАПЕШТА атаки пехоты и танков противника успешно отбивались нашими войсками. За 9 января в этом районе подбито и уничтожено 40 немецких танков.

На других участках фронта существенных изменений не было.

Оперативная сводка за 11 января

В течение 11 января в районе БУДАПЕШТА наши войска, продолжая бои по уничтожению окруженной в городе группировки противника, овладели городским районом АНДЬАЛФЕЛД, железнодорожной станцией РАКОШИ, казармами «Пальффи» и «Андраши», железнодорожной товарной станцией, машиностроительным заводом «Ганц Данубе», заняв при этом 150 кварталов. За 10 января в городе БУДАПЕШТЕ взято в плен более 1.000 немецких и венгерских солдат и офицеров.

Северо-западнее и западнее БУДАПЕШТА наши войска отбивали атаки крупных сил пехоты и танков противника и нанесли ему большие потери.

На других участках фронта — поиски разведчиков и в ряде пунктов бои местного значения.

За 10 января наши войска на всех фронтах подбили и уничтожили 42 немецких танка.

* * *

В Будапеште наши войска вели уличные бои. Советские штурмовые отряды, нанося противнику непрерывные удары, очищают от гитлеровцев один квартал за другим. С боями продвигаясь вперед, наши войска овладели всей северо-восточной частью города, заняв при этом много промышленных предприятий. Особенно ожесточенный бой произошел за цементный завод. Ночью бойцы подразделения старшего лейтенанта Шкреда очистили ряд кварталов и атаковали завод с запада. Гитлеровцы оказывали упорное сопротивление, но были разгромлены. На другом участке наши гвардейские подразделения блокировали и полностью уничтожили гарнизон противника, оборонявший сортировочную станцию Ракоши. Развивая успех, гвардейцы ворвались в парк Варошлигет и ведут бои с засевшими в нем немцами. В центральной части города наши войска очищают от врага улицу за улицей и, приближаясь к Дунаю, все теснее сжимают кольцо окружения. Противник, отступая, оставляет на месте боя много трупов своих солдат и офицеров, большое количество оружия и военных материалов. Только одна наша часть за день боев уничтожила до 400 немецких солдат и офицеров, 5 танков и самоходных орудий. Бойцами этой части захвачено у немцев 12 орудий и минометов, 26 пулеметов и 3 склада боеприпасов.

Взятые в плен немецкие и венгерские солдаты рассказывают о все более ухудшающемся положении окруженных в Будапеште немецко-венгерских войск. Немецкое командование не доверяет своим солдатам. Пленные сообщили, что позади их подразделений находились группы эсэсовцев. Этим группам эсэсовцев дан приказ расстреливать каждого, кто попытается сдаться в плен.

* * *

Северо-западнее Будапешта танки и пехота противника рано утром атаковали наши позиции. Завязался ожесточенный бой, в ходе которого отдельные высоты неоднократно переходили из рук в руки. К вечеру советские части отбросили гитлеровцев на исходный рубеж. На поле боя осталось много вражеских трупов и разбитой техники противника. Западнее Будапешта немцы возобновили атаки с двух направлений. Советские артиллеристы, бронебойщики и пехотинцы встретили врага мощным огнем. После многочасового боя гитлеровцы отступили. Отдельные группы вражеских пехотинцев, которым удалось приблизиться к нашим позициям, были ликвидированы. По неполным данным, наши войска уничтожили более 900 гитлеровцев. Сожжено и подбито 19 танков и 7 бронетранспортеров противника. Взято в плен 96 немецких солдат и офицеров.

* * *

В Чехословакии, восточнее города Кошице, противник предпринял разведку боем. Отряд немецкой пехоты и 8 танков ночью двинулись к нашим позициям. Бойцы Н-ской части, подпустив гитлеровцев на близкое расстояние, открыли по ним огонь и подбили 6 танков. Затем наши подразделения перешли в контратаку и завершили разгром вражеского отряда. Захвачено 2 немецких танка и пленные. Уничтожено до роты гитлеровцев.

Жители районов Чехословакии, освобожденных от немецко - фашистских захватчиков с радостью встречают Красную Армию. Крестьянка села Ладомирова Мария Бойчикова заявила: «Немцы нас ограбили и выгнали из домов. Население с нетерпением ждало русскую армию. Теперь для нас наступили светлые дни». Житель селения Вагринец Петр Пындарь сказал: «Вы русские солдаты и офицеры делаете святое дело. Вы бьете немцев и гоните их с нашей земли.»

Из ряда прифронтовых районов немцы насильно угоняли значительную часть населения. В селе Ладомирова было 170 семейств, осталось 30, в селе Вагринец было 40 семейств, а теперь осталось только 20. Из села Крайна-Поляна и Вишни Свидник гитлеровцы угнали поголовно все население. В городе Прешове немцы устроили сборный лагерь, откуда мирных жителей группами отправляли на каторгу в Германию. Многие жители бежали от немцев и до прихода советских войск скрывались в лесах. Крестьянин села Крайна Чарно 67-летний старик Иван Кривко подошел к группе советских бойцов, поклонился им, поцеловал каждого и сказал: «Спасибо братцы». Затем Иван Кривко рассказал: «Немецкие бандиты сожгли мой дом, забрали весь скот и хлеб, а меня и моих детей погнали на запад. По дороге я сбежал от немцев и после скитаний по лесам вернулся в село. Чует мое сердце, что мои дети тоже вернутся из фашистского плена».

Население освобожденных районов Чехословакии оказывает частям Красной Армии всемерную помощь.

К ПОЛОЖЕНИЮ В БУДАПЕШТЕ

Текст перехваченной шифртелеграммы немецкого командования в городе Будапешт от 9 января с. г.

«В течение трех суток вас не слышу. В отчаянии, так как все время нахожусь под угрозой смерти. Делаем все, чтобы поддерживать связь. Положение отчаянное.

В Офен Штелили Пешт — русские заняли новые районы. Ремхплац (название площади), на котором приземлялись самолеты со снабжением, занят».

Венгерское командование направило Салаши ультиматум о том, что не позднее сегодняшнего дня нужно что-либо предпринять, так как больше держаться невозможно.

ПАРТИЙНАЯ ЖИЗНЬ

Пленум Рязанского горкома ВКП(б)

10 января состоялся очередной пленум Рязанского горкома ВКП(б). Пленум обсудил вопросы: об идейно-политическом воспитании партийных, советских и комсомольских кадров и о росте городской парторганизации.

Доклад по первому вопросу сделал секретарь горкома партии т. **Атурин.**

Останавливаясь на значении овладения марксистско - ленинской теорией в дни Великой Отечественной войны, докладчик подчеркнул, что мы побеждаем врага не только превосходством социалистической системы хозяйства, преимуществом советского строя, мы бьем врага превосходством нашего мировоззрения. Марксистско - ленинское учение дает нашей партии силу ориентировки, уверенность в победе, освещает общую перспективу развития.

В дни Великой Отечественной войны, когда к руководству пришло много новых, молодых людей, не имеющих достаточного практического опыта и политической подготовки, необходимость серьезной работы по овладению марксизмом-ленинизмом, идейно - политическому воспитанию партийных, советских и комсомольских кадров возрастает во многократ.

Во время войны тысячи партийных и непартийных большевиков продолжают овладевать марксизмом - ленинизмом, изучая «Краткий курс истории ВКП(б)», книгу товарища Сталина «О великой Отечественной войне Советского Союза» и другие труды классиков марксизма - ленинизма.

Говоря об изучении «Краткого курса истории ВКП(б)» партийными, советскими и комсомольскими кадрами, докладчик отметил, что работа над освоением марксистско - ленинской теории в большинстве парторганизаций поставлена неудовлетворительно. Многие первичные парторганизации только выносят решения о партийной учебе, но эти решения не выполняются. Особенно плохо организована работа по идейно-политическому воспитанию кадров партийными организациями горкомхоза (секретарь т. Каштанов), электрохозяйства (секретарь т. Якунин), горжилуправления (секретарь т. Афанасьев), депо Рязань-1 (секретарь т. Белопеевский).

Докладчик подробно остановился на вопросах политико - воспитательной работы среди комсомольцев и молодежи, среди интеллигенции, а также на вопросе работы парткабинетов и постановки пропаганды научно - просветительных знаний.

Основной задачей в деле идейно - политического воспитания наших кадров, — указал т. Атурин, — должно быть глубокое изучение партийными, советскими и комсомольскими работниками доклада и приказа товарища Сталина о 27 годовщине Октября, книги товарища Сталина «О великой Отечественной войне Советского Союза», «Краткого курса истории ВКП(б)». Тот, кто изучил эти основные произведения по истории и теории большевистской партии, должен переходить к углубленному изучению вопросов истории партии, философии, политэкономии, истории СССР. Основным методом овладения марксистско - ленинской теории должен быть, как указывает ЦК ВКП(б), метод самостоятельного изучения.

По докладу тов. Атурина развернулись прения.

Руководитель агитколлектива деревообделочного завода т. **Берман** в своем выступлении поделился опытом политико-массовой работы на заводе.

Заведующая отделом пропаганды и агитации горкома партии т. **Еремина** сказала, что пример в изучении марксистско - ленинской теории должны подать сами руководители партийных организаций. Без этого нечего и думать об улучшении идейно - политического воспитания кадров.

Заведующий отделом пропаганды и агитации Обкома ВКП(б) т. **Седов** поставил ряд практических задач по улучшению идейно - политического воспитания руководящих кадров. Он подчеркнул, что необходимо восстановить метод самостоятельного изучения большевистской теории, повысить организованность в учебе и улучшить помощь самостоятельно изучающим марксизм - ленинизм.

В прениях также выступили парторг ЦК ВКП(б) на заводе «Рязсельмаш» т. **Клепиков**, заместитель директора пединститута по научно - учебной части т. **Гришин**, секретарь парторганизации областного отдела искусств т. **Князев**, зав. отделом кадров горкома партии т. **Соколов** и другие.

По второму вопросу порядка дня с докладом выступил секретарь горкома ВКП(б) т. **Якимов.**

Во время Отечественной войны, — отмечает докладчик, — возрос авторитет большевистской партии. В ее ряды вступают лучшие, преданные делу Ленина — Сталина люди. За отчетный период с марта по декабрь 1944 года городская парторганизация значительно улучшила работу по приему в партию новых членов. За 10 месяцев прошлого года принято в партию 871 человек. В числе принятых в ряды партии — передовые рабочие, служащие, проявившие образцы честного служения Родине.

Хорошо работают по приему новых членов партии парторганизации завода «Рязсельмаш», эвакогоспиталя, где секретарем парторганизации т. Кричевская и другие. Плохо работают по приему в партию новых членов парторганизации пригородного кирпичного завода, хлебозавода № 1, спиртзавода и других.

Тов. Якимов отметил, что одним из серьезных недостатков в работе парторганизаций является недостаточное воспитание молодых коммунистов. Вновь принятые в партию не всегда активно участвуют в работе парторганизации, им мало дают партийных поручений. Партийные собрания, как школа воспитания коммунистов, в ряде организаций проводятся на низком уровне.

По докладу т. Якимова в прениях выступили: парторг ЦК ВКП(б) на деревообделочном заводе т. **Злобин**, секретарь парторганизации облуправления НКГБ т. **Никольский**, секретарь парткома Рязанского железнодорожного узла т. **Турков** и другие.

В работе пленума горкома ВКП(б) принял участие секретарь Обкома и горкома ВКП(б) тов. **Марфин.**

По обоим вопросам пленум принял решения.

Партийная организация и ремонт тракторов

Когда секретаря партийной организации Маратовской машинно - тракторной станции тов. Дадонова спрашивают о массово - политической работе среди ремонтников, он отвечает:

— Проводим читку газет, регулярно информируем рабочих о событиях на фронтах Отечественной войны...

И в подтверждение своих слов он перечисляет фамилии агитаторов. Но так только в отчетных данных секретаря парторганизации. В действительности ничего подобного нет.

...Ремонтная мастерская. Тускло горит свет. Около разобранных машин десятка полтора трактористок.

— Вот бригадир Козлова, — рекомендует тов. Дадонов. — Хороший производственник и агитатор.

— Что вы, Анатолий Ильич, я и читать-то плохо умею, — смущенно отвечает трактористка от неожиданной похвалы. — А потом и читать-то нам нечего: газет не получаем...

— Как не получаете? — удивляется секретарь. — На каждую бригаду выписана областная газета.

— С той поры, что на ремонт приехали, ни одной газеты не видим, — вмешивается в разговор бригадир тов. Маркин.

— Придется разобраться, — заключает секретарь.

А разбираться-то и не в чем. Газеты выписаны на контору. Там они и остаются. Вот поэтому читка газет среди ремонтников — явление редкое.

От случая к случаю проводятся и беседы. За истекший год для трактористов было прочитано только два доклада о текущем моменте.

За период ремонта в МТС не вышло ни одного номера стенной газеты, ни одного боевого листка. Трактористы не видели ни одной кинокартины.

Никто не занимается в МТС вопросами социалистического соревнования. Ни коллективных, ни индивидуальных договоров между рабочими нет. Трудовая дисциплина среди трактористов, в том числе и коммунистов, расшатана.

Бригадир тракторной бригады коммунист тов. Гришин нередко прогуливает. Бригадир тов. Авдонин вместе с трактористами ушел 10 января домой за три часа до окончания работы. Бывают дни, когда из 38 ремонтников опаздывают на работу более 20.

И как ни странно, ни на одном собрании парторганизация не поставила вопрос об укреплении трудовой дисциплины, об организации социалистического соревнования на ремонте.

Мало интересуется партийная организация и бытовыми условиями ремонтников. Рабочие живут на частных квартирах, а как они живут — никто не знает.

При МТС организованы курсы трактористов. Может быть, парторганизация проявляет заботу о подготовке кадров? Ничего подобного.

Загляните в помещение, где занимаются курсанты... На полу кирпичи, печь дымит, штукатурка осыпается, столы грязные, скамеек недостает. Часть курсантов все 6 часов занимается стоя. Наглядных пособий и учебников нет. Поэтому и успеваемость крайне низкая. А кочуют курсанты, где придется.

Почему же парторганизация стоит в стороне от производственной жизни мастерской? Почему коммунисты не проводят политической работы среди ремонтников? Об'яснить это нетрудно. Сами коммунисты не учатся, не повышают своего идейно - политического уровня. За весь год с ними было проведено только одно занятие по книге товарища Сталина «О великой Отечественной войне Советского Союза».

— До учебы руки не доходят, — говорит тов. Дадонов.

Критику в МТС не уважают, партийные собрания проходят там по семейному.

Так все и идет: тихо, спокойно. Машинно - тракторная станция провалила осенне - зимний ремонт тракторов и сельскохозяйственных машин, а партийной организации будто до этого и дела нет.

А. ВОЛОДЬКИН.
(Наш соб. корр.).
Ново - Деревенский район.

Сила колхозного строя

Отчетное собрание в колхозе „Верный путь", Рязанского района

О чем говорилось в отчетном докладе

Председатель правления артели Константин Сергеевич Прошляков долго и всесторонне готовился к годовому отчету о работе правления. Особое внимание он уделил изучению резервов, которыми располагает колхоз, чтобы полностью использовать их для дальнейшего всестороннего развития каждой отрасли общественного хозяйства.

В отчете дан полный анализ работы колхозников в дни войны. Сравнивая урожай истекшего 1944 года с довоенным, председатель отметил, что он увеличился почти в два раза. Против 1943 года урожайность возросла: зерновых на 2,9 центнера, картофеля — на 17 центнеров, капусты — на 74 и моркови — на 221 центнер с гектара.

За войну расширена посевная площадь зерновых культур на 7 процентов, картофеля — на 23 и овощей—на 12 процентов. В то же время рабочая сила уменьшилась против довоенного на 42 процента, а количество лошадей — на 69 процентов.

В дни войны высоко поднялась производительность труда. Если в 1940 году до 100 трудодней выработало 69 процентов колхозников, то сейчас нет ни одного человека с такой низкой выработкой, хотя нормы значительно повышены.

— В этом сказался, — говорит т. Прошляков, — патриотизм колхозного крестьянства, горячее стремление тружеников колхозных полей сделать все, чтобы дать фронту и стране больше сельскохозяйственных продуктов.

Правление колхоза создало все условия для высокопроизводительного труда. Широко стала применяться групповая и индивидуальная сдельщина, тщательно поставлен учет труда и его результатов. Огородная бригада, например, затратила на возделывание моркови с 3,7 гектара 308 трудодней. За перевыполнение плана урожайности выдана бригаде дополнительная оплата по 6 пудов моркови на каждый трудодень.

Правление артели неуклонно проводит в жизнь устав сельхозартели и все постановления партии и правительства по сельскому хозяйству. На первом плане у колхозников — забота о государстве. В истекшем году сдали стране сельскохозяйственных продуктов в три раза больше по сравнению с 1940 годом.

Растет и общественное животноводство. Артель имеет 4 фермы. Государственный план выполнен по всем видам скота.

Правильно сочетаются в артели личные интересы колхозников с общественными, большая забота проявляется о семьях фронтовиков и сиротах. Колхозникам А. В. Прошлякову, Е. М. Порядиной и другим артель помогла отремонтировать дома и подвезти топливо. Помог колхоз каждому хозяйству обзавестись коровой.

— Сделали мы многое, — заключает т. Прошляков. — Теперь надо добиваться дальнейшего повышения урожайности и роста животноводства, увеличения доходов колхоза и колхозников.

И. БЫЧКОВ.
(Наш корр.).
Село Кальное, Рязанского района.

Год замечательных успехов

В дни войны колхозники нашей артели все свои усилия подчиняют одной цели — дать больше фронту и стране хлеба, мяса и сырья для промышленности.

Колхоз вырастил высокий урожай и провел уборку зерновых в 12 рабочих дней, картофеля — в 9 и овощей — в 10 дней. Быстро закончили мы и обмолот. В августе рассчитались с государством по зерну, в сентябре — по овощам, молоку, шерсти и мясу. Картофель был сдан в июле из ранних сортов.

Сейчас мы подводим итоги своего труда за год. Средний урожай зерновых составил 15,9 центнера, картофеля — 148 и овощей — 300 центнеров с гектара. Значительных успехов добились наши стахановцы. Звено А. М. Хлыстовой получило урожай моркови по 3.520 пудов с гектара, звено М. И. Игнатовой собрало по 250 пудов озимой пшеницы и по 1.508 пудов картофеля с гектара.

Уставом сельхозартели установлен порядок распределения денежных и натуральных доходов. Его мы строго придерживаемся. После выполнения обязательства перед государством и сдачи хлеба и других продуктов в фонд Красной Армии, мы на всю площадь весеннего сева засыпали семена, создали страховые и фуражные фонды. По решению общего собрания большое количество продуктов выделили инвалидам Отечественной войны, старикам, сиротам, семьям фронтовиков. Из денежных доходов в первую очередь пополнили неделимый фонд.

Обеспечены продуктами и колхозники. На каждый трудодень приходится зерна 700 граммов, картофеля 3 килограмма, овощей — 8 и кормов — 2 килограмма. Денег на каждый трудодень выдано по 11 рублей. Семья Т. И. Порядиной получает на трудодни 160 пудов продовольственных культур, 37 пудов фуража для своего скота и 3.500 рублей денег. Звеньевая А. И. Холопова получила только в порядке дополнительной оплаты 84 пуда моркови.

В годы войны мы организовали 4 животноводческих фермы, которые в этом году полностью укомплектовали поголовьем всех видов скота. Правда, продуктивность ферм пока не высока, но мы принимаем все меры к повышению выхода мясной и молочной продукции. Развиваем и другие подсобные отрасли. В истекшем году завели пчел, заложили большой фруктовый сад. Широко развиваем огородничество. Доход от огорода составил 350 тысяч рублей.

Колхозники делают все, чтобы и 1945 год был годом новых успехов, возрастающей помощи героической Красной Армии. Озимые у нас пошли под снег хорошо развитыми и окрепшими. Почва для весеннего сева вспахана под зябь. Сейчас на всех площадях проводим снегозадержание.

Бригады и звенья используют каждый зимний день для накопления местных удобрений. На поля колхозники вывезли из своего хозяйства 400 тонн навоза, из города — 300 тонн. Для подкормки посевов мы решили собрать не менее 10 тонн золы и птичьего помета. Кузнец И. И. Иванов отремонтировал бороны, сеялки и сохи. Закончен также ремонт сбруи и повозок.

Наши обязательства на 1945 год таковы: собрать с каждого гектара по 17 центнеров зерновых, 160 центнеров картофеля, 350 центнеров капусты, 550 центнеров моркови, по 250 центнеров помидоров и огурцов, 180 центнеров свеклы и 170 центнеров лука-репки. Эти обязательства мы с честью выполним.

К. ПРОШЛЯКОВ,
председатель колхоза.

Артельное хозяйство растет и крепнет

Не в первый раз приходится мне составлять годовой отчет колхоза, но итоги работы нашей артели за 1944 год особенно показательны. Они прежде всего говорят о том, что колхозники научились преодолевать трудности военного времени, овладели передовой агротехникой.

Никто из нас не помнит, чтобы на наших полях родилось по три с половиной тысячи пудов моркови или по 250 пудов пшеницы с гектара.

Растут урожаи, улучшается животноводство, а вместе с тем повышаются и доходы. За истекший год денежного дохода получено 569.564 рубля при плане 509.695 рублей.

Высокая доходность позволяет колхозникам укреплять свое общественное хозяйство. В истекшем году мы приобрели пасеку, заложили новый сад, купили много продуктивного скота. На все это затрачено 42.500 рублей. На капитальное строительство израсходовано 116.500 рублей.

Построили мы лукохранилище, кормокухню, капитально отремонтировали зернохранилище и два скотных двора. За год было приобретено транспортных средств и различного сельхозинвентаря и машин на 38 тысяч рублей. 228 тысяч рублей распределено на трудодни колхозникам.

В неделимый фонд от доходов мы отчислили 78 тысяч рублей, а всего на 1 января 1945 года на счете капиталовложений имеем более 200 тысяч рублей. Такое накопление средств обеспечит бесперебойное выполнение плана капитальных затрат для дальнейшего расширения общественного хозяйства колхоза.

Счетовод **С. ХОЛОПОВ.**

Дополнительная оплата за высокий урожай

В моем звене 5 женщин и 2 подростка. Правление колхоза закрепило за нами семенные участки и установило план урожайности. Мы взяли на себя дополнительные социалистические обязательства.

С большим старанием работали наши женщины. Трудностей было много, мы их преодолели. И теперь наши усилия щедро вознаграждены. Озимой пшеницы мы получили по 41,6 центнера и картофеля 268 центнеров с гектара.

За перевыполнение плана урожайности правление начислило нам дополнительную оплату — 5 центнеров пшеницы и 34,4 центнера картофеля.

Сейчас мы широко развернули подготовку к севу. В 1945 году наверняка добьемся более высокого урожая.

Звеньевая **М. ИГНАТОВА.**

Подготовка механизаторских кадров

Обком ВКП(б) и Облисполком утвердили план подготовки и переподготовки механизаторских кадров. Планом предусматривается подготовить 1.560 трактористов, 200 комбайнеров, 300 пом. комбайнеров, 160 бригадиров тракторных бригад, 90 механиков, 80 шоферов и 250 ремонтников. Намечена также переподготовка трактористов 3.500 человек, комбайнеров — 600, бригадиров тракторных бригад — 500 и 30 механиков.

Давно было пора закончить комплектование школ механизации, курсов трактористов при МТС и начать учебу. Сделано же это не везде. Вот Березовская МТС (директор т. Забелло) и Шелемишевская (директор т. Заваров). Там до сих пор нет занятий на курсах трактористов. И эти станции не одиноки.

На курсах трактористов при МТС и в школах механизации области учится только 1.996 человек или 72 процента к плану. Особенно плохо обстоит дело с подготовкой механиков и переподготовкой бригадиров тракторных бригад. Половина людей на курсы не подобрана. А в Лебедянской школе механизации, например, из 450 человек занимаются только 66.

Все это — результат беззаботного отношения директоров МТС к подготовке кадров. Например, директоры МТС: Шацкой — т. Поварова, Дюковской — т. Филькин, Ольховской — т. Корнеев, Кермисинской — т. Аганов, Елатомской — т. Челушев, Захаровской — т. Гуцало и другие — прислали бригадиров тракторных бригад на переподготовку в Сапожковскую школу, а продукты питания для них не сдали.

Ряд МТС прислал в школы механизации людей, не соответствующих правилам приема, без паспортов и без справок о снятии со снабжения. Бастановская МТС (директор т. Терпицкий) прислала на курсы механиков молодого тракториста, не имеющего образования даже в об'еме начальной школы. Также поступил директор Милославской МТС т. Славнов, приславший на курсы механиков малоопытного тракториста.

Во многих МТС не созданы условия для нормальной работы курсов трактористов: не подвезено топливо, нет учебников и наглядных пособий, не выделены тракторы для учебно - практических занятий, а классные помещения не оборудованы. В Политовской МТС в классах, где проходят занятия, на 30 человек имеется только два стола и 5 скамеек. В Смолеевской, Пителинской, Ижевской и Кадомской МТС на группу учащихся имеется по два—три учебника.

Качество учебы и дисциплина среди курсантов оставляют желать много лучшего. В Шиловской МТС посещаемость на курсах трактористов составляет 71 процент. Преподаватель т. Головатый один ведет занятия в течение всего дня. Это не дает ему возможности как следует подготовиться к урокам. Твердого расписания занятий нет.

В большинстве МТС не приступили к переподготовке трактористов. Директор Заболотовской МТС т. Голованов заявляет, что с трактористами не занимаются потому, что нужно ремонтировать тракторы. А когда его спрашивают почему из 12 тракторов в четвертом квартале отремонтирован только один, он сокрушенно отвечает:

— Нет подготовленных трактористов.

Директор Милославской МТС т. Славнов сетует, что некому на курсах заниматься с трактористами, тогда как в МТС имеется 5 механиков.

Мало уделяют внимания подготовке механизаторских кадров и райкомы партии. В Бельковском районе сорван план посылки людей в школы механизации. Секретарь райкома т. Лукашев оправдывает это тем, что трактористам нужно заниматься ремонтом машин. Секретарь Старожиловского райкома партии т. Евликов до сих пор никак не может подобрать курсантов.

Пора покончить с безответственным отношением к подготовке и переподготовке механизаторских кадров. Следует не только полностью укомплектовать школы механизации и курсы трактористов при МТС, надо еще навести на курсах порядок, оборудовать учебные помещения мебелью, плакатами, обеспечить топливом, утвердить расписание учебных занятий, выделить необходимое количество преподавателей.

Теоретические занятия на курсах должны проводиться в тесной связи с практикой. После изучения курсантам следует предоставить возможность детально познакомиться с трактором и комбайном.

Особое внимание нужно обратить на политическое воспитание курсантов.

Районные партийные и советские организации и директоры машинно - тракторных станций не должны забывать, что подготовка и переподготовка механизаторских кадров — важнейшая государственная задача. Кто лучше разрешит ее, тот лучше проведет весенний сев и другие полевые работы в этом году.

Г. ЛИННИКОВ,
зам. начальника облземотдела.

Возвращение советского имущества из Румынии

БУХАРЕСТ, 10 января. (ТАСС). Продолжается возврат в СССР награбленного румынскими оккупантами советского имущества. За первые три дня января этого года отправлено в СССР 248 вагонов промышленного оборудования, скота и различных материалов. Советское имущество, которое за время нахождения его в румынских руках было повреждено, до возврата его в СССР подвергается ремонту. Так, например, за период с 31 декабря по 3 января было отремонтировано 397 различных сельскохозяйственных машин.

Все еще, однако, не прекращаются попытки со стороны отдельных лиц и организаций скрыть вывезенное из СССР советское имущество. 6 января властями были обнаружены склады с награбленными в СССР товарами. На этих складах оказалось 13 вагонов сахара, 400 баков с авиационным маслом, 11 тонн зерна бобовых культур и другое имущество.

Военные действия в Западной Европе

ЛОНДОН, 11 января. (ТАСС). В сообщении штаба верховного командования экспедиционных сил союзников говорится:

На северном фланге Арденнского выступа войска союзников очистили западный берег реки Сальм до Сальм-Шато на юге.

Далее на запад части союзников продолжали преследовать отступавшего неприятеля. Занят Ходистер; патрули союзников подошли к дороге Ларош-Марш. Южнее Марша войска союзников форсировали реку Омм и заняли Амбли. Противник оказывает здесь слабое сопротивление.

На южном фланге Арденнского выступа после ожесточенных боев занят Тилье. Союзники достигли пунктов, находящихся в четырех с половиной милях севернее Бастони, и захватили Реконь.

В секторе южнее и восточнее Бастони от противника очищены Виллер-Ла-Бонн-О и Арланж. Далее на восток войсками союзников занят Верле. Из Фламьержа наши части вытеснены.

Свыше 1.100 тяжелых бомбардировщиков в сопровождении 300 истребителей совершали налеты на мосты, сортировочные станции и аэродромы в Западной Германии, а также на шоссейные мосты и узлы шоссейных дорог на германо - бельгийской границе, у основания Арденнского выступа.

Юго-западнее Саарбрюккена войска союзников, преодолев незначительное сопротивление противника, вступили в Гетинген. Некоторые успехи достигнуты также на восточной стороне вражеского клина в Нижних Вогезах.

В долине Рейна, севернее леса Гагенау (к северу от Страсбурга), продолжаются бои в Гаттене, где наступающие войска противника 10 января были обращены вспять.

На Эльзасской равнине отбиты атаки противника между Страсбургом и Кольмаром.

ЛОНДОН, 11 января. (ТАСС). В сообщении штаба вооруженных сил союзников на Средиземноморском театре военных действий говорится, что в Италии операции частей 5-й и 8-й армий продолжали ограничиваться действиями патрулей.

В парткабинете горкома ВКП(б)

Сегодня, в 8 часов вечера в парткабинете горкома ВКП(б) состоится доклад на тему: «Международное положение».

Читает тов. Бровкин.

Вход платный. Билеты можно приобрести в парткабинете.

Ответ. редактор К. ПОЗДНЯКОВА.

ТРЕБУЮТСЯ:

Уборщицы областной партийной школе. Обращаться: ул. Либкнехта, д. 73.

Бухгалтер. Обеспечивается обмундированием. Обращаться: Рязань, ул. Красной Армии, Торговые ряды, Рязпромснаб Осоавиахима, тел. 6—16.

Главный бухгалтер базы снабжения, (Обеспечивается литерным питанием). **Буфетчики, официантки, коренщицы, рабочие кухни и рабочие на подсобное хозяйство.** Обращаться: Краснорядская ул., трест столовых.

На постоянную работу **прачки - гладильщицы, кочегары, сторожа и рабочие** Рязанской жилищной ремонтной конторе № 2, М. Р. ж. д. ст. Рязань-1.

Пристань Рязань МОУРПА производит набор на курсы кочегаров.

Принимаются лица мужского и женского пола в возрасте от 15 лет и выше. Все учащиеся обеспечиваются стипендией, общежитием и питанием на общих основаниях.

Обращаться: отдел кадров, затон «Борки».

Гр-н Рудаков Александр Сергеевич, проживающий по ул. Красной Армии, дом № 21, возбуждает ходатайство в нарсуде 2 участка г. Рязани о разводе с женой Рудаковой Марией Петровной, проживающей там же.

АДРЕС РЕДАКЦИИ: Рязань, ул. Радищева, дом № 24, ТЕЛЕФОНЫ: ответ. редактора — 89, зам. отв. редактора — 9—19, отв. секретаря — 34, отделов: партийной жизни и пропаганды марксизма - ленинизма, рабселькоров и писем — 4—51, промышленного и сельскохозяйственного — 4—64, бухгалтерии и отдела объявлений—6—05, выпускающего — 1—68.

НБ00007. Заказ № 117. Тираж 36190 экз. Рязанская типография.

Пролетарии всех стран, соединяйтесь!

СТАЛИНСКОЕ ЗНАМЯ

Орган Рязанского Обкома и Горкома ВКП(б), Областного и Городского Советов депутатов трудящихся

№ 9 (7970) | Суббота, 13 января 1945 г. | ЦЕНА 20 КОП.

Кино в деревне

Большевистская партия и советское правительство всегда придавали и придают исключительное значение политическому воспитанию тружеников колхозной деревни, их культурному росту и развитию. Даже в суровые дни войны, когда все ресурсы страны напряжены, государство затрачивает огромные средства на содержание широкой сети домов культуры, клубов, изб-читален, красных уголков, библиотек, призванных быть проводниками директив партии, идей передовой советской науки и культуры.

И труженики колхозной деревни не остаются в долгу. **«Красная Армия на четвертом году войны,**—указывал товарищ Сталин в докладе о 27 годовщине Октябрьской революции, — **не испытывает недостатка в продовольствии. Колхозники и колхозницы снабжают рабочих и интеллигенцию продовольствием, а промышленность сырьем, обеспечивают нормальную работу заводов и фабрик, изготовляющих вооружение и снаряжение для фронта».**

Колхозная деревня в дни войны показала высокое сознание общественных интересов. Теперь перед ней стоят новые сложные задачи. Красная Армия навсегда очистила нашу землю от немецких захватчиков и готовится выполнить свою заключительную миссию — добить врага в его собственной берлоге. Впереди — жестокие схватки. Для полной победы над гитлеровской Германией потребуется напряжение всех сил советского крестьянства. В этих условиях роль политической и культурной работы в деревне значительно возрастает.

Могучим средством большевистского воспитания тружеников колхозного села является кино. Сила кино — в его массовости и общедоступности, в многообразии форм воздействия на зрителя. В годы войны творческие работники советской кинематографии создали замечательные исторические, военные, патриотические и документальные фильмы. В них отражены славное прошлое нашего народа, величайшие победы Красной Армии, успехи советских людей в тылу. Они показывают непреоборимую силу и прочность советского государства и колхозного строя, мобилизуют советских людей на преодоление трудностей, связанных с войной, на подвиги в бою и труде во имя окончательной победы над врагом.

Тяга к кино у сельского населения огромна. Удовлетворить ее призваны работники кинофикации. Их прямая обязанность — организовать кинообслуживание сельского зрителя таким образом, чтобы вся агитационная сила советских фильмов была использована для большевистского воспитания колхозного крестьянства, для мобилизации всех резервов деревни на усиление помощи Красной Армии.

Решающей фигурой, от которой всецело зависит кинообслуживание на селе, является сельский киномеханик. Если он инициативен и расторопен, ясно сознает, какое важное дело ему поручено, внимательно следит за исправностью аппаратуры, неустанно изучает свое ремесло, успех в работе стационарной киноустановки и передвижки будет налицо. Такой киномеханик сумеет не только обслужить возможно большее количество зрителей, но и значительно улучшить качество демонстрации фильмов.

Ответственность киномеханика за умелое использование аппаратуры и киноленты повышается также и тем, что в районах области обычно имеется не более одной кинопередвижки. Чтобы полностью удовлетворить возросший интерес сельского населения к советским фильмам, кинопередвижка обязана постоянно находиться в движении, организовать свою работу четко и планомерно.

О богатых неиспользованных возможностях кинообслуживания сельского населения говорит опыт передовых механиков передвижек — участников Всесоюзного социалистического соревнования работников кинофикации. Механик Ново-Деревенского района т. Таратина, Желтухинского — т. Салапина, Больше-Коровинского — т. Потапов и другие, награжденные почетными грамотами ЦК ВЛКСМ, сумели построить свою работу так, что ежемесячно проводят не менее 45 сеансов. Значительно улучшили они и качество показа фильмов.

Успех в работе передвижки сопутствует всюду, где районные организации, в частности начальники районных отделов кинофикации, уделяют необходимое внимание кинообслуживанию населения. А этого как раз и нехватает во многих районах. В области нередки случаи, когда в отдельных селах кинопередвижки не появлялись по году и более.

Взять хотя бы Путятинский район. Там есть и стационарная киноустановка в районном центре, и передвижка. Имеется, казалось бы, все, что необходимо для кинообслуживания населения. И тем не менее жители районного центра видят кино не более семи раз в месяц. Что же после этого говорить о работе передвижки? Кино в путятинских колхозах — явление редкое и случайное. Да если и появится в деревне киномеханик, сельский зритель всегда остается неудовлетворенным. На экране во время сеанса мелькают какие-то туманные тени вместо людей, лента то-и-дело рвется. Попробуй тут разберись, о чем рассказывается в фильме!

Трудно предположить, чтобы о состоянии кинообслуживания населения не знали путятинские руководители. И все же райисполком ни разу не заслушал отчет о работе начальника районного отдела кинофикации т. Глухова.

Бесконтрольностью со стороны исполкомов райсоветов за работой своих отделов кинофикации, их вредной недооценкой кинообслуживания населения об'ясняется из рук вон плохая работа стационарных киноустановок и передвижек в Муравлянском, Лев-Толстовском, Данковском, Захаровском, Мервинском и ряде других районов. Такое положение становится нетерпимым.

Организация кинообслуживания населения — прямая обязанность местных Советов. Они не должны забывать, что в их функции входит повседневная забота о политическом воспитании и повышении культурного уровня трудящихся. И плох тот руководитель райисполкома, который не в состоянии использовать силу воздействия кино на массы для успешного разрешения задач, поставленных перед районом.

Совершенно недостаточен контроль областного управления кинофикации за работой своих районных отделов и сельских механиков. Чем же иначе об'яснить такой факт, что работники областного управления не всегда достаточно осведомлены о положении дел в районах? Нет настоящей тревоги в управлении и по поводу чрезвычайно низкой деловой квалификации многих сельских механиков. Систематическая производственная учеба для них не организована.

В неудовлетворительном кинообслуживании сельского населения повинна и областная контора Главкинопрокат. Нередко в колхозную деревню направляется кинолента заведомо не соответствующая техническим требованиям, изорванная, со многими из'янами.

Колхозное крестьянство в минувшем году самоотверженно потрудилось для того, чтобы полностью обеспечить страну и Красную Армию продовольствием, а промышленность — сырьем. Теперь колхозная деревня энергично готовится к предстоящим полевым работам. Долг работников кинофикации, партийных организаций и местных Советов принять все меры для улучшения кинообслуживания сельского населения. **«Кино в руках советской власти,** — говорит товарищ Сталин, — **представляет огромную неоценимую силу».** Эту силу необходимо полностью использовать для усиления производственной и политической активности тружеников колхозного села во имя ускорения победоносного окончания войны.

Общественный смотр готовности тракторов и сельскохозяйственных машин

Секретариат ВЦСПС принял постановление о задачах профорганизаций в связи с проведением осенне-зимнего ремонта тракторов и сельскохозяйственных машин.

В течение января должны быть повсеместно проведены общие собрания рабочих и инженерно-технических работников для обсуждения хода ремонта. Необходимо широко вовлекать в социалистическое соревнование по профессиям рабочих и специалистов, занятых на ремонте машин, в первую очередь слесарей, токарей, кузнецов, сварщиков, трактористов, комбайнеров и механиков. В конце каждого месяца передовых рабочих рекомендуется заносить в «Книги почета» и на «Доски почета».

Производственные совещания должны проводиться в период ремонта 2—3 раза в месяц. На них необходимо обсудить вопросы качества ремонта, о выполнении отдельными бригадами суточных графиков работ, хранении и правильном использовании инструмента, запасных частей, материалов и сырья. Рабочим комитетам совхозов и машинно-тракторных станций рекомендуется в первом квартале провести общественный смотр готовности и хранения тракторов и сельскохозяйственных машин. Профорганизациям предлагается ознакомить рабочих и инженерно-технических работников с установленным правительством порядком поощрения за выполнение планов ремонта.

ЦК профсоюзов обязаны принять все меры для создания нормальных бытовых условий прибывающим в совхозы, МТС, мастерские и на заводы городским рабочим, учащимся ремесленных училищ и школ фабрично-заводского обучения. (ТАСС).

От Советского Информбюро

Оперативная сводка за 12 января

В течение 12 января в городе БУДАПЕШТЕ наши войска, сжимая кольцо окружения немецко-венгерской группировки, овладели городским парком ВАРОШЛИГЕТ, городским кладбищем КЕРЕПЕШИ, нефтеочистительным заводом, оружейным заводом, заводом удобрений, заняв при этом 135 кварталов. За 11 января в городе БУДАПЕШТЕ наши войска взяли в плен 1.270 немецких и венгерских солдат и офицеров. На железнодорожной товарной станции захвачено 5.100 вагонов и 31 паровоз.

Северо-западнее и западнее БУДАПЕШТА атаки пехоты и танков противника отбивались нашими войсками. За 11 января в этом районе подбито и уничтожено 67 немецких танков и сбито 6 самолетов противника.

На других участках фронта — поиски разведчиков и в ряде пунктов бои местного значения.

* * *

В Будапеште наши войска вели бои по ликвидации окруженной группировки противника. Преодолевая многочисленные препятствия, советские подразделения истребляют гитлеровцев, засевших в каменных зданиях. Гвардейские подразделения, ворвавшиеся вчера в центральный парк Варошлигет, успешно продвигались вперед. Сегодня утром гвардейцы обошли озеро Надь, полностью очистили от врага парк и ведут бои в полутора километрах от Дуная. Другая гвардейская часть заняла стадион и кладбище Керепеши. В юго-восточной части города наши войска заняли несколько десятков кварталов и восемь фабрик и заводов. Артиллеристы офицеров Панченко и Шемякина, выбивая гитлеровцев из укрытий, уничтожили десять вражеских пулеметных точек. Красноармейцы Беляков и Афанасьев первыми ворвались в дом, в котором засели немцы. Огнем из автоматов отважные бойцы уничтожили 10 гитлеровцев, а 14 взяли в плен. Выйдя из дома, Беляков и Афанасьев на перекрестке улиц захватили исправную немецкую пушку и открыли из нее огонь по огневым точкам противника. Бойцы отделения сержанта Баранова проникли в тыл противника, гранатами и огнем из автоматов истребили 20 гитлеровцев, а 16 немецких солдат взяли в плен.

* * *

Западнее Будапешта утром противник, после сильной артиллерийской подготовки, атаковал наши позиции. На участке в 3—4 километра немцы бросили в бой до сотни танков и крупные силы моторизованной пехоты. Противник рассчитывал таранным ударом прорвать советскую оборону. Наши артиллеристы, бронебойщики и пехотинцы встретили гитлеровцев сосредоточенным огнем. Завязался ожесточенный бой, длившийся свыше 5 часов. Части Н-ского соединения, отражая вражеские атаки, по неполным данным, уничтожили до 1000 немцев, сожгли и подбили 35 танков и самоходных орудий.

Наша авиация бомбардировала и штурмовала боевые порядки противника. Уничтожено или повреждено несколько танков, 4 бронетранспортера, 90 автомашин и 28 полевых орудий.

Советские воины показывают в боях образцы мужества и героизма. Шофер артиллерийской батареи Василий Фиссенко, отражая вражескую контратаку, выдвинулся с пулеметом на фланг и метким огнем нанес немцам большой урон. Рядовые Берхов и Зайцев обстреляли отряд противника и заставили его сложить оружие. 37 немцев сдались в плен. Снайперы Скачков и Юрков в последних боях уничтожили по 12 немцев каждый. Гвардии рядовой Севрюков, укрывшись в окопе, подпустил немецкий танк на близкое расстояние и огнем из автомата уничтожил четырех немецких автоматчиков, находившихся на броне танка. Летчики-истребители лейтенант Трусов и младший лейтенант Мордовский атаковали группу немецких самолетов «Фокке-Вульф-190». Лейтенант Трусов сбил два вражеских самолета. Младший лейтенант Мордовский уничтожил один самолет противника.

* * *

В Восточной Пруссии наши подразделения вели разведку и уничтожили до роты гитлеровцев. Наводчик орудия младший сержант Зайцев несколькими выстрелами поджог немецкий склад боеприпасов. Склад противника взлетел на воздух. Группа девушек-снайперов в составе 8 человек истребила 94 немецких солдата и офицера, в том числе гвардии сержант Зюзина уничтожила 18 гитлеровцев.

* * *

Венгерские солдаты и гражданские лица, перешедшие на сторону Красной Армии из районов города Будапешта, еще занятых противником, рассказывают о том, что немцы методически разрушают город, взрывают жилые дома и общественные здания. Население прячется в подвалах и погребах. Ряд домов гитлеровцы взорвали, даже не предупредив об этом находившихся в них жителей. Под развалинами зданий погибли тысячи людей. Немецкие солдаты опустошают квартиры, грабят ценности и продовольствие. Они творят дикий произвол, расстреливая ни в чем неповинных жителей. Население голодает. Отмечено много случаев смерти на почве голода. Венгры не скрывают своей враждебности к немцам и их пособникам из шайки Салаши. После того, как немецкое командование не приняло советский ультиматум о капитуляции, в городе имели место выступления против немцев. Группа венгров бросила бомбу в ресторан гостиницы «Метрополь», занятой немцами. Взрывом бомбы убито 20 немецких офицеров. Венгерские патриоты укрываются в подвалах и на чердаках и оттуда обстреливают гитлеровцев, проходящих по улицам. В декабре немцы неоднократно пытались эвакуировать население заводского района Будапешта—Чепель. Население категорически отказалось покинуть родные места. Немцы и салашисты стали силой выгонять жителей из домов, но встретили вооруженный отпор. У многих рабочих были припрятаны автоматы, пистолеты и винтовки. Пустив в ход оружие, рабочие причинили немцам и салашистам значительные потери.

На улицах Будапешта

Над Будапештом, сливаясь в сплошной гул, гудит тяжелая канонада. Ведут огонь штурмующие орудия. Каждое делает свое дело, перед каждым—точная, определенная цель. Посмотрим, что делает хотя бы одно из них, где находится, куда бьет и как ведут себя люди, управляющие этим орудием.

Для того, чтобы узнать это, надо прежде всего пройтись по коммуникации, связывающей наш ближайший тыл с этим орудием. Коммуникация извилиста и темна. Начало ее составляет каменная ограда, в которой пробита овальная брешь, потом — подвалы пустого, распотрошенного битвой здания. В них сводчатые, заиндевелые потолки, узкие ходы и лазы между кладкой фундамента и обтянутыми паклей черными канализационными трубами. Затем — крошечный двор, словно дно колодца, обставленного пятиэтажными стенами. Низкая, как в нору, дверь, полуметровые ступеньки черной, замусоренной лестницы, и после двух коридорчиков — большая без окон комната.

За следующей дверью — полусвет, можно различить комнату.

☆

Оглушающий удар сотрясает стены. Звон стекла рассыпается, как сброшенный с тачки гравий. Что-то хрустит, и едкий пороховой дым ударяет в лицо.

Дым медленно рассеивается, и на фоне солнечного оконного проема обрисовываются фигуры людей, хлопочущих возле пушки. Два ее резиновых колеса поставлены, как в лодку, внутрь опрокинутого дубового шкафа. Ствол пушки устремлен в амбразуру, составленную из кирпичей, накрепко закладывающих проем углового окна.

Командир орудия, темноглазый, круглолицый Степанов, в перекрещенной ремнями заячьей офицерской жилетке поверх кителя, в заломленной на затылок фуражке, уже ко всему привык. Заряжающему Денисову есть время только глядеть на дымящийся замок пушки, наводчик Яшин не успевает даже свернуть цыгарку.

Парфюмерно-аптекарский магазин составляет угол дома, выходящего на улицу и переулок. Переулок — наш. На противоположном его углу, в пивном заведении — огневая позиция другого орудия, которым командует Шаповалов. На другой стороне улицы высится большой желтый четырехэтажный дом. В том доме—немцы. Эта улица нынче — передовая линия фронта.

Та сторона улицы—вся в руках немцев, и с тыла, со двора желтого дома, они подбрасывают свои подкрепления.

Ефрейтор Ложкин и сам Степанов непрерывно глядят в амбразуру, наблюдая за окнами. Если зазеваются и не увидят во-время хотя бы в одном из окон ствол автомата или пулемета, значит пули хлестнут по амбразуре. Но стоит им увидеть врага, хотя бы на миг, Степанов командует: «Огонь!» — и новый снаряд вырывается из огнедышащего ствола короткой противотанковой пушки, и одним пулеметом у врага становится меньше.

Но вот в грохот и свист стрельбы врывается посторонний звук. Он ширится, разрастаясь. Пищит телефонная трубка. Степанов быстро подносит ее к уху.

— Что говоришь? Танки? Сам слышу танки. Чьи?

В тот же момент лопается грозный разрыв. Весь переулок окутывается дымом и красной пылью, летят кирпичи.

— Шаповалова накрыло, — побледнев, восклицает Степанов. — Поворачивай прямо вдоль улицы... «Пантера»...

И выстрел за выстрелом пушка бьет прямо вдоль улицы по лязгающей гусеницами на полном ходу «Пантере». За нею бежит вторая, а дальше Степанову видны три бронетранспортера. И тотчас же откуда-то сзади, из темной комнаты, сюда, на огневую позицию в аптекарский магазин, вбегают четыре неизвестных бойца с длинными противотанковыми ружьями. Они примащиваются у двери и у амбразуры окна. Вот они уже, спокойно нацелившись, стреляют.

Первая «Пантера» внезапно окутывается дымом. Вспышка пламени, взметнувшись, охватывает ее костром.

Вторая «Пантера» быстро разворачивается и уходит назад. Где-то в смежной улице гремит «ура». Немцы спрыгивают с бронетранспортеров и, кинувшись туда, исчезают за углом дома. Другие наши пушки бьют по транспортерам. Один разбитый, застывает на месте, а два другие уходят порожняком.

Несколько пуль влетает в амбразуру. Один из бронебойщиков вскрикивает, он ранен.

— Огонь!—командует Степанов.

Мимо догорающей «Пантеры» с криком «ура» бегут, пересекая улицу, наши бойцы, перепрыгивают через забор во двор, прилегающий к желтому дому, исчезают из поля зрения. Из-за дома доносится трескотня. Здесь, против аптекарского магазина, всякая стрельба прекращается. В оконных проломах желтого дома возникают мелькающие фигуры наших солдат.

— Все! Молодцы! — произносит Степанов, — обошли с тыла. Значит, и нам пора выбирать новую огневую позицию...

П. ЛУКНИЦКИЙ.

БУДАПЕШТ, 11 января. (Спец. корр. ТАСС).

Семенные фонды

★ ★ Чем будут сеять в Чернавском районе?

Руководители Чернавского района совсем упустили из виду такое важное дело, как подготовка семян к посеву. Даже пятидневных заданий по засыпке семян колхозам в районе не дали. И поэтому каково руководство — таковы и результаты. 59 колхозов рассчитались с государством по хлебопоставкам, а полностью обеспечены семенами только три. Многие сельхозартели, выполнившие план хлебозаготовок, вопреки уставу сельхозартели выдают зерно колхозникам на трудодни, продают на рынке, меняют на веревки, а семенные фонды не пополняют.

Давно, в ноябре, рассчиталась с государством по хлебу артель «Новая деревня». И сразу же правление израсходовало 577 центнеров зерна на хозяйственные нужды. А теперь вот в колхозе нехватает 252 центнера семян.

То же самое случилось в сельхозартели имени Куйбышева (председатель тов. Петров). Там 2.167 центнеров зерна израсходовано на хозяйственные нужды, а семян нехватает на половину посевного клина.

За выполнением устава сельскохозяйственной артели в Чернаве не следят. По 5 килограммов зерна на трудодень выдали колхозникам в сельхозартели «Дружба», а семенной фонд засыпан там неполностью. Райземотдел даже не указал правлению на грубую ошибку.

Много хлеба роздали по трудодням, израсходовали на различные хозяйственные нужды в колхозах «Красный луч», «Красный гигант», имени Ленина, «Пятилетка», «Колхозное знамя», «Путь к социализму», хотя посевной клин и тут не обеспечен семенами.

Правление сельхозартели «Крутые горы» продает зерно на рынке, а семян в колхозе нехватает. Разбазаривают хлеб и в колхозе «Верный путь», тоже неполностью обеспеченном посевным материалом.

А в колхозе «Искра» правление решило выдавать в качестве поощрения по пуду муки тем колхозникам, которые будут ежедневно выполнять наряды бригадиров. Заместитель председателя ходил от двора ко двору с листом бумаги и заключал «контракт» с колхозниками. Зато не подумали правленцы о том, что общественный семенной фонд в артели до сих пор не создан.

Несколько колхозов в районе не имеют семян потому, что не закончили молотьбу. До сих пор в Чернаве не обмолочен урожай с 549 гектаров, в том числе с 95,4 гектара семенных участков.

45 гектаров зерновых не обмолочено в артели «Искра». И правление не предпринимает мер, чтобы ускорить обмолот. 62 гектара зерновых не обмолочено в колхозе имени Куйбышева. А в артели «1 августа» совсем не начинали молотьбу семенного овса, проса и ячменя.

К 1 ноября минувшего года колхозы района засыпали 9.399 центнеров семян. Эта цифра оставалась неизменной и на 1 января. В течение двух месяцев чернавские колхозы не пополняли семенные фонды, а руководители района этого и не заметили.

Сортирование семян в районе по существу не начиналось. В колхозах имеются 11 триеров. По словам председателя райисполкома тов. Сукачева и заведующего райземотделом тов. Васильева, 6 триеров работают ежедневно с полной нагрузкой. Но неизвестно, из каких источников брали такие сведения тт. Сукачев и Васильев. Мы располагаем фактами, которые говорят о другом. Вот сельхозартель «Новая жизнь». Там есть триер. Работники райземотдела уверяют, что он работает, а на самом деле триер не используется. Так обстоит дело и в других колхозах.

Плохо работают в районе и сортировки. Не случайно в районе отсортировано только 17 процентов семян. Да и график-то очистки семенного материала до колхозов был доведен лишь 31 декабря.

В некоторых колхозах настолько безответственно отнеслись к созданию семенных фондов, что не составили актов на уборку, обмолот урожая и засыпку зерна с семенных участков или смешали семенные фонды с урожаем общих посевов. В колхозе «Искра» картофель с семенного и с общих участков был засыпан в одно хранилище. Лучшие клубни были израсходованы, а сейчас в колхозе остались лишь мелкие, заболевшие, которые нельзя использовать для семенных целей.

Чем же будут сеять в Чернавском районе предстоящей весной?

В. ИСАКОВА,
агроном облземотдела.

Хлеб в фонд Красной Армии

Активно участвует в вывозке хлеба в фонд Красной Армии колхоз «Ударник», Рязанского района. Колхозники сдали 600 пудов хлеба. 1.100 пудов зерна вывезли дополнительно члены артели «Рассвет».

За последние дни колхозы района сдали сверх плана дополнительно более 18 тысяч пудов зерна.

* * *

Члены колхоза «Красный Октябрь», Мервинского района, сдали в фонд Красной Армии свыше 2 тысяч пудов хлеба.

* * *

2.300 пудов зерна сдали сверх плана колхозники артели имени Молотова, Сасовского района. На-днях они решили вывезти еще 400 пудов. Зерно было отправлено на заготовительный пункт.

* * *

Члены сельхозартели «Красный пахарь», Муравлянского района, сдали в фонд Красной Армии 240 центнеров хлеба. Кроме того, из личных запасов они внесли 90 пудов.

* * *

Рабочие совхоза Варские - Шумошь, Солотчинского района, усиливают помощь доблестным фронтовикам. На-днях они решили сдать из личных запасов в фонд Красной Армии 135 пудов картофеля, 844 пуда свеклы и 112 пудов капусты.

Первой внесла картофель и овощи работница Матрена Васильевна Мамокова. Она сдала 60 пудов свеклы и 6 пудов картофеля. По три пуда картофеля и по 60 пудов свеклы внесли работницы М. М. Короткова, А. М. Жукова, А. И. Зайцева и другие.

За несколько дней рабочие собрали более 1.047 пудов картофеля и овощей.

* * *

Колхозники Шовского сельсовета, Трубетчинского района, сдают зерно в фонд Красной Армии из личных запасов. Председатель колхоза «Красная Армия» т. Феоктистов внес около 9 пудов хлеба. По центнеру зерна сдали колхозники тт. Архипов, Кудрявцев и Сорокина.

* * *

Досрочно рассчитались с государством по хлебопоставкам члены сельхозартели «Красный рассвет», Лебедянского района. Сверх плана в фонд Красной Армии они сдали 4.050 пудов зерна.

* * *

Вместо 947 центнеров зерна по плану члены сельхозартели «Трудовой», Пронского района, сдали государству 1.009 центнеров. За два дня они вывезли в фонд Красной Армии 24 центнера зерна.

* * *

Колхозы «Красная звезда» и имени Максима Горького, Троекуровского района, одними из первых рассчитались с государством по поставкам зерна. В фонд Красной Армии члены артели «Красная звезда» сдали более 40 центнеров, имени М. Горького—36 центнеров.

Картофель сверх плана

Сельхозартели Больше - Пителинского сельсовета, Раненбургского района, выполнили обязательства по поставкам картофеля государству и вывезли сверх плана 1.824 пуда. Теперь колхозники вносят картофель из личных запасов. Мать четырех фронтовиков А. А. Жабина сдала 30 пудов, колхозник Д. П. Игумнов, четыре сына которого тоже сражаются на фронте, внес 24 пуда. Столько же сдала колхозница М. К. Щурова.

* * *

Члены артели имени Чапаева, Троекуровского района, активно участвуют в сдаче картофеля из личных запасов. Колхозница А. Д. Голубчикова внесла 12 пудов, колхозники Н. И. Баранов, А. Г. Ульянова и другие сдали по 9 пудов.

Запасные части для тракторов и сельхозмашин

За декаду—полпроцента...

Промышленные предприятия города в четвертом квартале сорвали план изготовления запасных частей к тракторам и сельскохозяйственным машинам. Тем не менее руководители предприятий и сейчас не принимают никаких мер, чтобы выполнить задание первого квартала. Об этом говорит прошедшая декада января.

Завод «Рязсельмаш» должен изготовить в этом квартале запасных частей почти на 100 тысяч рублей. Прошла декада, а на заводе не приступали к этой работе. Не начинал изготовлять запасные части в этом году и электроламповый завод. Чего ждет тов. Рычков? В четвертом квартале из 4 тысяч стеклофар завод ни одной не сделал, не организовал их производство и теперь.

Директор механических мастерских пути тов. Маевский все имеет для того, чтобы обрабатывать лемеха к тракторным плугам и делать втулки для реставрации коленчатых валов. Есть материал, станки, рабочая сила. Только видите ли, руководители мастерских никак не могут заключить договор с сельхозснабом и тракторосбытом. А из-за этого стоит важное дело!

Что мешает изготовлять запасные части деревообделочному заводу и артели «Металлист»? Нет у них никаких причин к этому. Однако, ни завод, ни артель за декаду не дали ни одной детали.

Из всех предприятий и училищ города, имеющих задание на производство запасных частей, начало эту работу только ремесленное училище № 1 (директор тов. Корнеев), да и там сделано очень мало. При задании на квартал изготовить 3.500 деталей, училище сделало за декаду лишь 110. Это не составляет и полпроцента к общему плану производства запасных частей предприятиями города.

Промышленные предприятия города должны изготовить в первом квартале запасных частей к тракторам и сельскохозяйственным машинам на 185 тысяч рублей. Машинно-тракторные станции, ремонтные мастерские и колхозы ждут от них эти детали. Руководители предприятий должны принять меры, чтобы своевременно выполнить заказ колхозной деревни.

А. АЛЕКСЕЕВА.

ПАРТИЙНАЯ ЖИЗНЬ

После партийного собрания

В начале декабря прошлого года партийная организация сельхозартели имени Степана Разина на своем собрании обсудила доклад председателя колхоза коммуниста И. Конкина — об итогах сельскохозяйственного года и мероприятиях по подготовке к весеннему севу.

— Наш колхоз успешно завершил работы сельскохозяйственного года, — говорил докладчик. — В среднем с каждого гектара мы получили по 16,4 центнера зерновых, собрали богатый урожай картофеля и овощей.

Колхоз своевременно провел уборку урожая, досрочно выполнил задание по хлебозаготовкам и сдал сверх плана в фонд Красной Армии около 25 тысяч пудов зерна.

За сверхплановую сдачу зерна в фонд Красной Армии наши колхозники получили благодарность от Верховного Главнокомандующего Маршала Советского Союза товарища Сталина.

За образцовое проведение сельскохозяйственных работ колхоз занесен на областную Доску почета и получил переходящее Красное Знамя Обкома ВКП(б) и Облисполкома.

Докладчик отметил, что колхозная партийная организация сделала очень многое для мобилизации людей на своевременное проведение сельхозработ. Коммунисты выступали организаторами масс на самоотверженный труд, сами добивались высоких показателей в работе.

Затем он подробно остановился на мероприятиях, которые следует провести по подготовке к весеннему севу.

На собрании выступили секретарь парторганизации А. Данилов, бригадиры П. Данилова, Д. Данилина. Они призвали коммунистов и впредь настойчиво бороться за получение высоких урожаев, за своевременное выполнение всех обязательств перед государством, за усиление помощи героической Красной Армии.

В своем решении партийное собрание наметило ряд конкретных мероприятий по подготовке к весеннему севу.

После партийного собрания прошло немного времени, а работа с тех пор продвинута очень большая. Теперь уже с уверенностью можно сказать, что колхоз в основном подготовлен к началу весенних полевых работ.

Во второй бригаде, которой руководит член ВКП(б) П. Данилова, закончен ремонт плугов, борон, сеялок и пахотных хомутов, выполнен план провешения снегозадержания. Колхозники этой бригады вывезли на свои поля более 700 возов навоза, собрали 19 центнеров золы и 15 центнеров птичьего помета.

— Колхозники моей бригады решили в 1945 году провести весенний сев в сжатые сроки и на высоком агротехническом уровне, — говорит П. Данилова. — И сейчас они принимают все меры к тому, чтобы выполнить свое обязательство, добиться еще более высокого урожая.

От второй бригады не отстает и пятая. Здесь тоже полностью отремонтирован весь сельхозинвентарь, успешно проводится работа по повышению зимних агрегатов.

Бригадир пятой бригады коммунист Д. Данилина заявляет:

— Мы будем добиваться первенства в борьбе за богатый урожай.

Сельские коммунисты особое внимание уделяют подготовке к весне тилка. Колхозный ветфельдшер член ВКП(б) И. Кириков ежедневно следит за состоянием лошадей, помогает конюхам правильно организовать кормление и уход за ними.

За хранение и очистку семян отвечает коммунист А. Филькова. Совместно с агрономом В. Заглухиным она руководит сортированием и протравлением семян.

Коммунисты не только возглавляют отдельные производственные участки, но принимают непосредственное участие в работе, ведут политическую агитацию среди населения. Хорошими агитаторами зарекомендовали себя коммунисты Е. Кириков, М. Редькина, П. Коренина, Е. Панфилова и другие. Они каждый день рассказывают колхозникам о событиях на фронтах Отечественной войны и за границей.

Коммунисты колхоза имени Степана Разина и теперь проявляют себя настоящими организаторами масс. Они добились, что их колхоз занял районное первенство по подготовке к весеннему севу.

— Мы будем держать первенство на протяжении всего 1945 года, — уверенно заявляют сельские коммунисты. — В ответ на благодарность вождя будем больше помогать героической Красной Армии.

И коммунисты делом подтверждают свои слова. Они смело идут на преодоление трудностей и ведут за собой всех колхозников.

А. ПЕТРОВ.

Семеновский район.

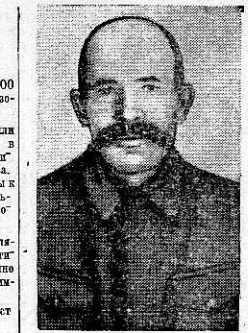

Колхоз «Луч Ильича», Захаровского района, досрочно рассчитался с государством по хлебозаготовкам и сдал много хлеба и овощей в фонд Красной Армии.

На снимке: председатель колхоза Д. А. Кузнецов.

Фото В. Саввова.

По Рязани и области

Новый детский дом

В селе Шереметьево - Песочня, Рязанского района, оборудуется детский дом санаторного типа для туберкулезных детей. Областной отдел народного образования намечает открыть детдом в апреле. В нем будет размещено 100 детей школьного возраста.

Сельскохозяйственная школа

Народный Комиссариат совхозов СССР организует в Старожилове сельскохозяйственную школу. В 1945 году в школу будет принято 120 учащихся.

За сохранение поголовья молодняка

Имя телятницы колхоза «Дело Октября», Ижевского района, Веры Григорьевны Алешиной известно далеко за пределами родного села. В прошлом году за ней было закреплено 24 теленка. Вера Григорьевна сохранила и вырастила всех телят.

За сохранение молодняка т. Алешина получает дополнительную оплату — 12 килограммов мяса и 75 литров молока.

Новые шахты

Управление областной топливной промышленности в 1945 году увеличивает добычу угля. Начаты подготовительные работы по закладке трех новых угольных шахт мощностью в 25 тысяч тонн каждая. Две шахты будут заложены в Ново-Деревенском и одна в Милославском районе на территории Гротовских разработок.

Лекции в колхозах

При Тумском районном отделе народного образования организована группа лекторов и докладчиков. В нее входят 19 учителей, врачей и агрономов. Лекторы прочитали в колхозах за ноябрь и декабрь 56 лекций.

Темы лекций и докладов самые разнообразные: «Как произошел человек», «Как возникла и развилась жизнь на земле», о международном положении и другие.

Свинарка вырастила 160 поросят

Наталья Никитична Барыбина пять лет работает свинаркой в колхозе «Путь социализма», Можарского района. Взяла в год она добивается отличных показателей. В 1944 году Наталья Никитична получила и вырастила 160 поросят. Правление колхоза выдало свинарке дополнительную оплату — 10 поросят.

Сделаем наши МТС образцовыми, культурными предприятиями!

На усадьбе Сараевской МТС

Вечером в колхозе «Красный озерок» собрались члены правления, бригадиры, актив. Заседание правления было внеочередным, обсуждался важный вопрос: об оказании помощи в восстановлении мастерских Сараевской МТС. Председатель сельсовета тов. Володин доложил собравшимся об огромном значении починки ногинцев:

— Только при широкой помощи и участии колхозов в строительстве можно сделать станцию благоустроенной.

Выступают колхозники тт. Савельев, Иванов и другие. Все они говорят о необходимости скорее приехать в район мастерские МТС. Колхозники решили передать МТС во временное пользование колхозный двигатель, который в артели не используется. Это предложение нашло горячую поддержку у колхозников. Сейчас двигатель уже перевезен на усадьбу МТС, где он устанавливается.

Колхозы Пушкинского сельсовета приняли активное участие в восстановлении мастерских. На вывозку древесины из леса выделено необходимое количество подвод. Колхозы «Новый хутор» (председатель т. Поликарпов) и «Красная заря» (председатель т. Себров) выполнили обязательство по вывозке из леса древесины в количестве 18 кубометров.

Колхозники сельхозартелей имени Коминтерна, «Заря» и имени Ворошилова взяли обязательства своими силами построить токарный цех. Председатели этих колхозов тт. Пахомов, Холодков и Агапова побывали на усадьбе МТС, познакомились с положением дела. Сейчас плотники этих колхозов работают на оборудовании токарного цеха. В столярной мастерской колхоза «Заря» изготовлены рамы.

Из артелей Боренского сельсовета в лес были посланы бригады колхозников. Они заготовили много строевой древесины.

Находятся и такие председатели колхозов, которые не выполняют своих обязательств. Вот к примеру председатель сельхозартели «Искра» тов. Воронцов. Он горячо выступал на совете МТС, в декабре агитировал других за помощь в строительстве, а сейчас забыл о чем говорил. Колхоз почти не участвует в подвозке строительного материала. И тов. Воронцов не одинок. Только поэтому большинство заготовленной для стройки древесины пока лежит в лесу.

Для широкого разворота строительных работ нехватает и специалистов, которых обязаны были выделить колхозы. Руководители районных организаций не уделяют внимания выполнению колхозами нарядов по выделению подвод и людей. Это привело к тому, что в МТС нет ни одного готового цеха, хотя по решению совета основные цехи должны были быть восстановлены в первой половине января.

От быстрейшего строительства мастерских зависит успешная подготовка МТС к весне. Нельзя сказать, чтобы в районке ВКП(б) и райисполкоме не понимали этого. На совете МТС секретарь райкома партии тов. Шмаров говорил:

— Теперь пришло время серьезно заняться строительством мастерских...

С тех пор прошло больше месяца, а серьезного отношения тов. Шмарова и других руководящих работников района к строительству МТС и по сей день не видно.

И. СЕРГЕЕВ.
(Наш соб. корр.).

Ремонт тракторов

★★ Почему в Раненбурге медленно ремонтируют тракторы?

Раненбургская МТС в прошлом году выполнила государственный план на 70 процентов, а горючего израсходовала 6 тонн. Все это произошло из-за плохого ремонта тракторов.

И теперь тракторы в МТС ремонтируют медленно и плохо. Вместо 19 тракторов выпущены лишь два, да и то с низким качеством. Так, в тракторе № 31 обнаружено 6 серьезных дефектов.

Почему срывается график выпуска машин из ремонта? Директор МТС тов. Савкин заявляет:

— Нет запасных частей...

Конечно, нужда в запасных частях есть, но дело не только в этом. Главная причина неудовлетворительной работы МТС состоит в том, что тов. Савкин не мобилизовал коллектив на выполнение плана осенне - зимнего ремонта тракторов. Ведь тот факт, что почти одна треть трактористов и поныне находится в колхозах, говорит сам за себя. На полях и колхозных усадьбах стоят из сих пор 15 тракторов, 10 комбайнов, 8 молотилок, 7 плугов, 10 сеялок и культиваторов.

Среди трактористов, работающих на ремонте, низка трудовая дисциплина. Многие ремонтники живут за 7—8 километров от мастерской, приходят на работу сильно уставшими и зачастую опаздывают, а к 5 часам дня работа в монтажном и механическом цехах прекращается. Дирекция МТС не принимает мер для наведения порядка в мастерской. А ведь это главное, что должно решить успех дела.

Безобразно живут и руководители Поно - Чемодановской МТС. Токарный и сверлильный станки не установлены. Не работает трансмиссия. Даже те тракторы, которые свезены на усадьбу МТС, хранятся бесхозяйственно. Комбайны и молотилки не покрыты соломенными матами.

Холодно и неуютно в ремонтной мастерской. Задания ремонтникам на день не даются. Придя в цех, рабочие не знают, что им нужно делать. С наступлением темноты рабочий день кончается, так как в мастерской нет освещения. Стоит ли после этого удивляться тому, что в 4 квартале МТС не выпустила из мастерской ни одного трактора, ни одного плуга, ни одной сеялки?!

Директор этой МТС тов. Юров всю вину за провал ремонта тракторов в 4 квартале и в 1 декаду января объясняет трудностями военного времени. То у него нет топлива, то у него недостает запасных частей. На самом деле МТС имеет полную возможность работать по графику и недостает только одного — четкого и оперативного руководства ремонтными работами.

В истекшем году многие колхозы района затянули сельскохозяйственные работы, не выполнили своих обязательств перед государством. В этом во многом повинны МТС, которые безответственно отнеслись к выполнению своих договорных обязательств.

Руководители района любят говорить, что если бы тракторы работали без простоев и выполнили государственный план работ, район не имел бы такого отставания, в каком он оказался. Тем не менее и сейчас они очень мало проявляют заботы о том, чтобы навести в МТС образцовый порядок.

Ал. АЛЕКСЕЕВ.

На повестке дня — вопрос о политической учебе

Парторганизация станции Рыбное недавно обсудила на своем собрании вопрос о политическом воспитании коммунистов, комсомольцев и беспартийного актива. С докладом выступил секретарь парторганизации тов. Дроздов. Он отметил, что коммунисты тт. Исаев, Козырев и Ефимов серьезно занимаются самообразованием. Наряду с этим есть и такие члены партии, которые не работают над повышением своего идейно-политического уровня. К ним относятся тт. Анфиногев, Куколев, Гусев, Морозов.

Выступившие в прениях тт. Исаев, Ланкин и другие внесли ряд практических предложений по улучшению политической учебы.

Собрание обязало партбюро и его секретаря тов. Дроздова обеспечить повседневный контроль за учебой коммунистов, организовать помощь изучающим марксистско - ленинскую теорию, чтение лекций, проводить групповые и индивидуальные консультации, товарищеские собеседования.

Сейчас решение партсобрания претворяется в жизнь. При станции регулярно проводятся занятия кружков по изучению «Краткого курса истории ВКП(б)», которыми руководят тт. С. Дроздов и А. Исаев. Больше стало оказываться помощи коммунистам, самостоятельно изучающим марксистско - ленинскую теорию.

М. КОМАРОВ.

Лучшие люди вступают в партию

Партийные организации Мервинского района в последнее время значительно пополнили свои ряды за счет передовиков сельского хозяйства. В партию вступили работники МТС Г. Лебедев, Н. Козлов, П. Васин и другие. Парторганизация Добро - Слободского сельсовета приняла в свои ряды 4 человек — лучших производственников и общественников.

Военные действия в Западной Европе

ЛОНДОН, 12 января. (ТАСС). В сообщении штаба верховного командования экспедиционных сил союзников говорится, что на северном фланге Арденнского выступа войска союзников заняли Бланденхейм и Ларош. Западнее этого района сопротивление противника было вообще менее ожесточенным. Противник продолжал отступать на окончности выступа, и войска союзников, преследуя его, заняли Грюн и перерезали дорогу Ларош-Шамлон.

На южном фланге Арденнского выступа войска союзников вступили в Сент-Юбер. Дальше на восток войска союзников, наступающие в северном направлении, перерезали дорогу Сент-Юбер — Бастонь с северо-запада от Тилье. Юго - восточнее Бастони войска союзников ликвидируют небольшой очаг сопротивления противника к северу от Арланжа. Единственная дорога, ведущая из этого района, перерезана возле деревни Донколь. Войска союзников, подошедшие к этому очагу сопротивления противника с юга, заняли Таршан.

На люксембургско - германской границе попытка вражеской пехоты форсировать реку Сюр (Зауэр) к юго-востоку от Валлендорфа была пресечена артиллерией союзников.

Вчера неблагоприятная погода по-прежнему ограничивала действия авиации союзников над зоной боев.

К югу от Саарбрюккена войска союзников несколько продвинулись. Противник оказал незначительное сопротивление. В южной части выступа в районе Битиха противник безуспешно пытался просочиться в расположение войск союзников. Немцы продолжали наступательные действия в районе предмостного укрепления на Рейне, к северу от Страсбурга, где союзники отступили на небольшое расстояние. В Эльзасской равнине, к югу от Страсбурга, вражеская часть, поддержанная танками, заняла деревню Обенхейм.

Тяжелые бои происходили в Россфельде и в Гербсхейме (Эльзас)

ЛОНДОН, 12 января. (ТАСС). В сообщении штаба вооруженных сил союзников на Средиземноморском театре военных действий говорится, что в Италии на фронтах 5-й и 8-й армий в связи с улучшением погоды усилились действия патрулей.

Война на Тихом океане

ЛОНДОН, 12 января. (ТАСС). Как передает агентство Рейтер, штаб об'единенного командования вооруженными силами союзников в юго-западной части Тихого океана сообщает, что американские войска продвинулись на 9 миль в глубь острова Лусон (Филиппины) и заняли ряд новых пунктов. Японские войска не оказывают серьезного сопротивления.

ВАШИНГТОН, 12 января. (ТАСС). Штаб тихоокеанского флота США сообщает, что американские самолеты, базирующиеся на авианосцы, атакуют японские суда у побережья французского Индо-Китая между Сайгоном и бухтой Камран.

Согласно последним сообщениям штаба, американские корабли перехватили японский караван судов с подкреплениями, направляющийся в сопровождении кораблей из Сайгона к острову Лусон.

ТОКИО, 12 января. (ТАСС). Агентство Домей пусии передает, что на острове Лусон идут ожесточенные бои с крупными американскими силами. Далее агентство указывает, что американские войска, несмотря на оказываемое им сопротивление, продолжают высаживаться на Лусоне.

Интересы транспорта и клиентуры едины

Советский железнодорожный транспорт в годы Великой Отечественной войны «вынужден» нагружать, с которой едва ли справился бы транспорт другой страны». (И. Сталин). Изо дня в день наш транспорт осуществляет связь между фронтом и тылом, между городом и деревней, между всеми отраслями народного хозяйства. Транспорт призван обеспечивать нормальный оборот продуктов промышленности и сельского хозяйства путем своевременных перевозок.

Чтобы аккуратно выполнять эти важнейшие государственные задачи, железнодорожный транспорт должен всегда, в любое время года работать четко, слаженно, в строго определенном порядке. Успешная работа железных дорог во многом зависит от клиентуры. Взаимные отношения и обязательства между транспортом и клиентурой определяются государственным планом, правительством заранее. Точное выполнение обязательств клиентуры перед железными дорогами — важнейшее условие бесперебойной работы транспорта и ускорения оборота всего подвижного состава.

На подсобных путях промышленных предприятий, где зарождаются и заканчиваются основные грузопотоки, производится почти 75—80 процентов всей суточной погрузки и выгрузки. Кроме того, здесь формируется маршруты и составы порожняка, здесь происходит также перевеска грузов, пломбировка вагонов, оформление документов и т. д. Все это требует повышенно четкой работы транспортных цехов предприятий, играющих большую роль в своевременном обеспечении промышленности сырьем, топливом, материалами, в отправке готовой продукции потребителям.

Между тем не везде уделяется должное внимание развитию промышленного транспорта. На ряде заводов, не исключая и новых, построенных за последние годы, транспортные средства находятся в запущенном состоянии. Технологический процесс погрузочных работ там не организован; техническая вооруженность мест погрузки отстает от роста грузооборота предприятий. На некоторых предприятиях под'ездные пути простираются на десятки километров, а участки, отведенные для погрузки и выгрузки, до того малы, что сюда вмещают десяток вагонов. При таких условиях состав в 40 вагонов при погрузке приходится разбивать на несколько очередей. Все эти неполадки приводят к большим простоям вагонов, а стало быть, уменьшают перевозочные возможности железных дорог.

Достаточно сказать, что по вине клиентуры железные дороги теряют каждые сутки при погрузке многие сотни вагонов. Угольщики и металлурги часто жалуются на железнодорожников, что они не дают им вагонов. Жалобы эти иной раз справедливы. Однако жалобщики обычно умалчивают о недопустимых простоях вагонов, которые поступают на предприятия.

На Магнитогорском металлургическом комбинате вагоны простаивают сверх нормы по 9 часов, на Ново-Тульском металлургическом заводе — 30 часов, на угольных шахтах Кузбасса и Караганды — до 5 часов. Есть и такие предприятия, которые держат вагоны сутками. На заводе, где директором тов. Локтионов, вагоны простаивали по 6—7 суток! Знают ли об этом безобразии заводская партийная организация, райком и горком партии? Если и знают, то никак не борются с этим нетерпимым явлением. Между тем оно говорит лишь о том, что завод на глазах у партийных организаций нарушает государственные интересы.

Руководители партийных организаций следует постоянно помнить, что перевозочные возможности теряют не только те вагоны, которые простаивают лишнее время при погрузке, но также и те, которые находятся на железнодорожных станциях в ожидании своей очереди. Надо вникать и в такие факты, как недостаточное использование под'емной силы вагона, и понимать, какой ущерб от этого терпит государство.

Как показала проверка, на перевозках угля теряется вследствие систематического недогруза почти две тонны под'емной силы вагона. На перевозках руды — 4 тонны, на перевозках металла — 3 тонны, на лесных материалах — 5 тонн, на хлебных — почти 2 тонны. Происходит это из-за того, что ни клиентура, ни сами железнодорожники не признают серьезного значения контроля над использованием грузов. Из-за отсутствия весов погрузка на ряде заводов производится на глазок. Многие работники транспортных цехов предприятий не задумываются над тем, что перевеска вагонов на станции затрудняет движение.

Интересы государства требуют слаженной работы между железнодорожными станциями и транспортными цехами предприятий. Опыт передовых заводов и станций показывает, что наибольшая слаженность между ними достигается путем введения единого технологического процесса обработки поездов, который дисциплинирует работников промышленности и транспорта, обеспечивает выполнение графика. Единый технологический процесс предусматривает четкое оперативное командование движением поездов как на станциях железных дорог, так и в транспортных цехах промышленных предприятий. Он строго определяет функции железных дорог и клиентуры, нормы простоя и обработки вагонов; он создает необходимые условия для более четкой работы грузовых станций, для ускорения оборота вагонов.

Единый технологический процесс может, однако, остаться на бумаге, если на предприятиях не будут проведены в жизнь нужные меры для коренного улучшения погрузочных работ. Речь идет о ликвидации технической отсталости транспортных цехов, о ликвидации на ряде заводов вопиющего несоответствия грузовых фронтов с непрерывным ростом грузооборота. Речь идет об улучшении механизации трудовых процессов в этих цехах.

Нельзя признать нормальным, когда при недостатке на предприятиях рабочей силы почти 70 процентов угля выгружается вручную. А между тем улучшить это дело не так уж трудно. Для этого не требуется сложных агрегатов. Для этого нужны в первую очередь простейшие механизмы — деревянные эстакады, лебедки, тележки, изготовление которых доступно каждому предприятию.

Единый технологический процесс требует образцовой организации погрузочных работ в течение всех суток, днем и ночью. Некоторые угольные шахты Кузбасса, Кольчугинского, Черемховского, Кизеловского бассейнов не использовали за первую пятидневку января поданные вагоны именно потому, что в ночное время подвозка угля к местам погрузки была организована плохо, несвоевременно работать ночью

Пролетарии всех стран, соединяйтесь!

СТАЛИНСКОЕ ЗНАМЯ

Орган Рязанского Обкома и Горкома ВКП(б), Областного и Городского Советов депутатов трудящихся

№ 10 (7871) | Воскресенье, 14 января 1945 г. | ЦЕНА 20 КОП.

Повысить темпы и качество ремонта тракторов

В ответ на призыв старобешевцев ряд МТС области широко развернул социалистическое соревнование на ремонте тракторов и добился немалых успехов в этом деле. Впереди идут Можарская, Пионерская, Ряжская, Шацкая, Мерлинская и другие МТС. Они по-большевистски борются за выполнение своих обязательств.

В целом же по области ремонт машинно-тракторного парка проходит совершенно неудовлетворительно. Очень плохо также идет подготовка прицепного сельскохозяйственного инвентаря. Многие МТС взяли на себя обязательства в соревновании, не выполняют их. Шовская, Шелемишевская, Политовская и другие МТС не выпустили из ремонта ни одного трактора.

Такое положение с подготовкой тракторов и прицепов создалось в результате того, что райкомы ВКП(б) и райисполкомы не взяли в свои руки это важнейшее дело, проходят мимо крупнейших недостатков в работе МТС и ремонтных предприятий.

Васильевская МТС, например, в течение зимы не подготовила ни одного трактора, ни одного плуга, хотя она имеет все возможности работать ритмично, по графику. Директор МТС тов. Милозоров за последнее время больше занимается ремонтом своего мотоцикла, а до тракторов у него не доходят руки.

Несмотря на явный провал с ремонтом тракторов и сельхозмашин в Пронском районе, секретарь райкома ВКП(б) тов. Малолетних, а также исполнящий обязанности председателя райисполкома тов. Базев своевременно не приняли необходимых мер, чтобы навести в МТС района большевистский порядок. Даже отремонтированные тракторы вышли до последних дней не были приняты государственной комиссией.

Многие директора МТС сейчас уповают на отсутствие необходимых запасных частей. В то же время реставрация и изготовление деталей на месте организованы плохо. В Политовской МТС ремонт тракторов задерживается больше из-за того, что здесь не заботятся о реставрации запасных частей.

В Ухоловской МТС тоже по сути дела не отремонтировано ни одной машины. Директор МТС тов. Малышев ждет запасных частей. А на свалке станции можно найти много нужных деталей. Есть тут и хорошее оборудование — токарный, расточный, сверлильный и шлифовальный станки, на которых можно изготовить деталь, необходимую для ремонта тракторов. Почему же тов. Малышев не проявит инициативу, почему он сидит сложа руки?

В ряде МТС безобразно относятся к остро дефицитным подшипникам разобранных моторов и тракторов. В Рыбновской МТС, например, коренные подшипники разбросаны по всей мастерской, они не промыты и не профессионально. Такое же положение и с другими подшипниками. Так МТС лишают себя резерва, который можно и нужно использовать для ускорения ремонта.

Очень слабо в ряде МТС осуществляется контроль за качеством работ. В Ранненбургской МТС два отремонтированных трактора забракованы специалистами, в них обнаружено много дефектов. Здесь даже не промыли гнезда клапанов после притирки их накладок.

Приведенные факты достаточно убедительно говорят о том, что местные партийные и советские организации, а также земельные органы плохо руководят ремонтом тракторов не вникают глубоко в работу МТС. Вывод же из этого можно сделать только один — так работать и руководить подготовкой машинно-тракторного парка к полевым работам дальше нельзя. Ремонт тракторов и прицепов надо поставить в центре внимания всех райкомов ВКП(б), райисполкомов и земельных отделов.

Чтобы выправить положение с ремонтом машинно-тракторного парка, необходимо в первую очередь заняться укреплением трудовой дисциплины среди ремонтников, навести порядок в мастерских. В ряде МТС работают пока лишь кто-как, да и то не все трактористы. В Чемодановской МТС с обеда многие ремонтники расходятся по домам. 25 трактористов и бригадиров совсем не привлечены к работе на ремонте. Надо добиться, чтобы каждый бригадир и тракторист принимал участие в ремонтных работах, а работа в мастерских производилась не менее 12 часов в сутки. Нарушителей трудовой дисциплины следует привлекать к строгой ответственности. Никакой поблажки лодырям и дезорганизаторам производства!

Партийные организации МТС обязаны поднять свою роль в борьбе за ремонт тракторов. Они должны развернуть социалистическое соревнование между трактористами и бригадами, ежедневно подводить итоги соревнования, быстро и оперативно принимать меры по устранению недостатков. Обязанность районных партии и райисполкомов — повседневно контролировать работу МТС, своевременно приходить им на помощь, добиться повышения темпов и качества ремонта тракторов.

Секретариат ВКПБ принял постановление о проведении общественного смотра готовности тракторов и сельхозмашин. Рабочим комитетам МТС и совхозов предложено в первом квартале провести общественные смотры готовности и хранения тракторов и сельскохозяйственных машин. Профсоюзные организации обязаны повседневно влиять на ускорение ремонта, больше проявлять заботы о бытовом устройстве ремонтников. В каждой МТС в каждом совхозе надо оживить работу местных комитетов.

Подготовка машинно - тракторного парка к полевым работам — важнейшее государственное дело, имеющее большое военно - хозяйственное значение. Поэтому надо использовать все силы и все средства для его успешного выполнения. Резко повысить темпы, улучшить качество подготовки машин — таков партийный долг всех рабочих МТС, ремонтных предприятий и совхозов.

НАКАНУНЕ ЛЕНИНСКИХ ДНЕЙ

ТАМ, ГДЕ ЖИЛ И РАБОТАЛ ВЛАДИМИР ИЛЬИЧ

С именем Ленина связаны в Ленинграде многие памятные места. Приезжая в Петроград, Владимир Ильич жил и работал здесь на частных квартирах, у товарищей по революционному подполью. Ленинградцы бережно охраняют эти ленинские квартиры, превращенные в музеи. Они стали памятниками революционной борьбы, истории большевистской партии.

В дни блокады уцелели почти полностью сохранить ценнейшие экспонаты ленинских квартир — мебель, предметы обихода, которыми пользовался Ленин, картины, фотографии, документы. Однако знали все же были повреждены вражескими бомбежками и обстрелами.

В доме № 74 в переулке Ильича, где Ленин жил в 1894—1895 году, попал снаряд, и историческая квартира оказалась разрушенной. Сейчас она восстанавливается. Экспонаты удалось сохранить, так как они были заранее вывезены в хранилище.

Восстанавливаются и другие квартиры Владимира Ильича. На Херсонской улице в доме № 5, где Ленин писал первые декреты советской власти о мире, о земле, идет остекление и побелка.

9 января закончен капитальный ремонт квартиры Аллилуева в доме № 17-а по 10-й Советской улице. Здесь Владимир Ильич в 1917 году скрывался от преследования контрреволюционного временного правительства. Восстанавливается квартира Фофановой на Сердобольской улице, где Ленин жил в 1917 году, и квартира, где произошло историческое заседание Центрального Комитета большевиков, на котором было принято решение о вооруженном восстании.

По окончании ремонтных работ во всех этих местах будут развернуты музейные экспозиции. Уже подобраны необходимые материалы, документы и вещи. Некоторые экспозиции будут пополнены новыми экспонатами. (ТАСС).

Сварные работы на строительстве газопровода Саратов — Москва

Всесоюзное общество сварщиков и Московское высшее техническое училище им. Баумана приступили к разработке технологического процесса сварных работ, которые предстоит выполнить на строительстве газопровода Саратов — Москва.

Для соединения труб необходимо наложить десятки тысяч швов. В Москве будут сооружены огромные газгольдеры. Впервые в практике таких сооружений предполагается сделать цельносварными вместо клепаных. Протяженность швов на газгольдерах достигнет несколько сот километров.

Широкое применение получит на этих работах автоматическая сварка по методу академика Патона. (ТАСС).

ПРИКАЗ

Верховного Главнокомандующего

Командующему войсками 1-го Украинского фронта
Маршалу Советского Союза КОНЕВУ

Начальнику штаба фронта
Генералу армии СОКОЛОВСКОМУ

Войска 1-го УКРАИНСКОГО фронта, перейдя в наступление 12 января из района западнее САНДОМИРА, несмотря на плохие условия погоды, исключающие боевую поддержку авиации, прорвали сильно укрепленную оборону противника на фронте протяжением 40 километров. Решающее значение в прорыве обороны противника имело мощное и хорошо организованное артиллерийское наступление.

В течение двух дней наступательных боев войска фронта продвинулись вперед до 40 километров, расширив при этом прорыв до 60 километров по фронту.

В ходе наступления наши войска штурмом овладели сильными опорными пунктами обороны противника ШИДЛУВ, СТОПНИЦА, ХМЕЛЬНИК, БУСКОЗДРУЙ (БУСК), ВИСЬЛИЦА, а также с боями заняли более 350 других населенных пунктов.

В боях при прорыве обороны немцев отличились войска генерал-полковника ПУХОВА, генерал-полковника КОРОТЕЕВА, генерал - полковника НАДОВА, генерал-лейтенанта МАЛАНДИНА, генерал - майора КОЛОМИНОВА, генерал-майора ЛЯМИНА, генерал-майора ПУЗИКОВА, генерал - лейтенанта ЧЕРОКМАНОВА, генерал-майора МАРТИРОСЯНА, генерал - майора ЛАТЫШЕВА, генерал-лейтенанта РОДИМЦЕВА, генерал - лейтенанта ЛЕБЕДЕНКО, генерал-майора БАКЛАНОВА; артиллеристы генерал-лейтенанта артиллерии СЕМЕНОВА, генерал-лейтенанта артиллерии КУБЕЕВА, генерал-майора артиллерии ФАУСТОВА, генерал-майора артиллерии ПОЛУЯКТОВА, генерал-лейтенанта артиллерии КОРОЛЬКОВА, генерал - лейтенанта артиллерии КОЖУХОВА, генерал-майора артиллерии ХУСИДА, генерал-майора артиллерии КОФАНОВА; танкисты генерал-полковника танковых войск НОВИКОВА, генерал-майора танковых войск КУЗНЕЦОВА, генерал - лейтенанта танковых войск ПОЛУБОЯРОВА; сапоры генерал - лейтенанта инженерных войск ГАЛИЦКОГО; связисты генерал-лейтенанта войск связи БУЛЫЧЕВА.

В ознаменование одержанной победы соединениям и частям, наиболее отличившимся в боях при прорыве обороны немцев, присвоить им наименование Сандомирских.

Сегодня, 13 января, в 21 час 30 минут столица нашей Родины МОСКВА от имени Родины салютует доблестным войскам 1-го Украинского фронта, прорвавшим оборону немцев, — ДВАДЦАТЬЮ артиллерийскими залпами из двухсот двадцати четырех орудий.

За отличные боевые действия ОБЪЯВЛЯЮ БЛАГОДАРНОСТЬ руководимым Вами войскам, участвовавшим в боях при прорыве обороны немцев.

Вечная слава героям, павшим в боях за свободу и независимость нашей Родины!

Смерть немецким захватчикам!

Верховный Главнокомандующий
Маршал Советского Союза И. СТАЛИН.

13 января 1945 года.
№ 219.

От Советского Информбюро

Оперативная сводка за 13 января

Войска 1-го УКРАИНСКОГО ФРОНТА, перейдя в наступление 12 января из района западнее САНДОМИРА, несмотря на плохие условия погоды, исключающие боевую поддержку авиации, прорвали сильно укрепленную оборону противника на фронте протяжением 40 километров.

Решающее значение в прорыве обороны противника имело мощное и хорошо организованное артиллерийское наступление.

В течение двух дней наступательных боев войска фронта продвинулись вперед до 40 километров, расширив при этом прорыв до 60 километров по фронту.

В ходе наступления наши войска штурмом овладели сильными опорными пунктами обороны противника ШИДЛУВ, СТОПНИЦА, ХМЕЛЬНИК, БУСКОЗДРУЙ (БУСК), ВИСЬЛИЦА, а также с боями заняли более 350 других населенных пунктов, в том числе крупные населенные пункты ЧИНЪВ, ШЕЦИНО, СКШЕЛЬЧИЦЕ, ЛУБАНЯ, СЛАДКУВ, МЛЫНЫ, ГАЛУВ, ПАСТУР, КОЗУЦИЦЕ, ЗАГОСЦЬ, СНОТНИКИ, СТРОЖИСКА, БЖОСТНУВ.

В городе БУДАПЕШТЕ наши войска, продолжая бои по уничтожению окруженной немецко-венгерской группировки, заняли 94 квартала.

На других участках фронта — поиски разведчиков и в ряде пунктов бои местного значения.

За 12 января наши войска на всех фронтах подбили и уничтожили 36 немецких танков. В воздушных боях и огнем зенитной артиллерии сбито 8 самолетов противника.

* * *

Войска 1-го Украинского фронта 12 января перешли в наступление на районы западнее города Сандомир. Рано утром наши передовые отряды ворвались в траншеи противника и в результате непродолжительного боя овладели ими. Затем началось мощное артиллерийское наступление. Орудия различных систем и калибров обрушили на немецкие позиции шквал огня. Почти два часа советская артиллерия заламывала и сокрушала вражескую оборону, построенную на большую глубину. Доты, доты и блиндажи, вкопанные танки и артиллерийские установки противника были разрушены и покинуты. Около полудня залп за огневым валом двинулись вперед бесповные силы пехоты. Наши войска прорвали главную оборонительную полосу противника. От первой до второй укрепленных линий тянулись сплошные минные поля. Советские саперы быстро проделали в них проходы и расчистили путь пехотинцам. Стремительным ударом наши войска прорвали вторую, а затем третью линии немецких укреплений. Сопротивление врага подавляется решительными действиями наших войск. Советские бойцы блокируют пражеские опорные пункты обороны. Подразделения, следующие за передовыми частями, уничтожают оставшиеся в тылу немецкие узлы и очаги сопротивления. Советские бойцы преодолевают упорное сопротивление противника. На полях — подсыпанная снегом почва. Немцами всюду расставлены мины, различные ловушки и завалы. Несмотря на все это, наши войска за два дня с боями продвинулись вперед до 40 километров. Заняты важные узлы шоссейных дорог и опорные пункты обороны немцев. В ходе боев противник несет огромные потери. Занятые нашими частями позиции завалены тысячами вражеских трупов, разбитой техникой, вооружением и военными материалами.

Пленные рассказывают, что советская артиллерия произвела огромные опустошения в немецких частях. Пленный солдат 442 полка 168 немецкой пехотной дивизии Рудольф Янцен заявил: «От артиллерийского огня наш полк потерял по меньше половины личного состава. За всю войну я никогда не переживал такого адского огня. Творилось что-то неописуемое. Оставшиеся в живых солдаты были совершенно деморализованы и ходили как очумелые».

* * *

В Будапеште наши войска, продолжая бои по ликвидации окруженной группировки противника, теснят ее к Дунаю. Еще 1 января немецкое командование объявило своим войскам, попавшим в «котел», что в ближайшие дни танковые дивизии придут к ним на помощь и прорвут кольцо окружения. Надеясь на помощь извне, гитлеровцы упорно сопротивляются. Они перекопали улицы рвами, организовали огневые точки в подвалах и каменных зданиях. С боями продвигаясь вперед, советские штурмовые отряды выбивают врага из укрытий. В подвалах, дворах, на улицах и внутри домов происходят многочисленные рукопашные схватки. Гвардейская часть, занявшая вчера кладбище Керепешн, сегодня выбила немцев из машино-строительного завода и резинового фабрики. В юго-восточной части города наши части овладели станцией пригородных поездов Ранжеле, господин Форенцаронн и выщли к железнодорожному мосту через Дунай. За день боев взято в плен 1.350 солдат и офицеров противника.

☆

Корабли Краснознаменного Балтийского флота потопили в Балтийском море транспорт противника, водоизмещением в 6.000 тонн. Наша береговая артиллерия пустила ко дну в районе порта Мемель немецкий транспорт, водоизмещением в 4.000 тонн.

☆

Северо-восточнее города Комарно захвачена в плен группа солдат 711 немецкой пехотной дивизии. Пленный ефрейтор 731 полка Рудольф Айзенкеллер рассказал: «В 711 дивизию я попал в первых числах ноября прошлого года. Она в то время находилась в Голландии, в районе города Утрехт. Дивизией командует генерал - майор Рейгерт. В Голландии нас день и ночь обучали военному делу. 28 декабря днем занятия неожиданно были прерваны. Начались спешные приготовления к отъезду. Уже на другой день наш полк погрузился в железнодорожные эшелоны. В пути мы находились более пяти дней. Привезли по Германии, я видел много разрушенных англо-американской авиацией железнодорожных станций, искалеченных паровозов и разбитых вагонов. Когда мы прибыли в Венгрию настроение сразу упало. Многие солдаты написали родным прощальные письма и завещания».

Грибоедовские дни в Рязани

Общественность Рязани и области готовится отметить 150-летие со дня рождения великого русского драматурга А. С. Грибоедова.

Вчера профессор Рязанского пединститута т. Копнов прочитал в областной библиотеке лекцию о жизни и деятельности писателя. В залах библиотеки организованы две выставки иллюстраций к комедии «Горе от ума». Обе выставки — передвижные. Они будут использованы в эти дни на фабриках, заводах, предприятиях и в учебных заведениях города.

Тов. Копнов прочитает лекцию о Грибоедове в общежитии рабочих фабрики «Победа Октября».

14 января

Дневник ремонта тракторов

По МТС центрального управления облземотдела

Впереди по ремонту тракторов идут:

МОЖАРСКАЯ МАШИННО - ТРАКТОРНАЯ СТАНЦИЯ

(директор т. Ларин, старший механик т. Серухов)

План ремонта тракторов в четвертом квартале МТС перевыполнила. В январе отремонтировано 5 машин из 8 по плану, подготовлено 18 сеялок, 13 плугов, 7 культиваторов.

ПИОНЕРСКАЯ МАШИННО - ТРАКТОРНАЯ СТАНЦИЯ

(директор т. Цуканов, старший механик т. Скворцов)

План ремонта тракторов в четвертом квартале МТС выполнила. В январе коллектив станции работает с большим напряжением. За десять дней из ремонта выпущено 3 трактора при месячном задании в 7 тракторов.

В целом же управление (начальник т. Брагин, старший инженер т. Аккерман) работает неудовлетворительно. В январе отремонтировано лишь 38 тракторов вместо 265.

Особенно плохо работают Васильевская МТС (директор т. Милозоров, старший механик т. Лотырев), Чемодановская (директор т. Ерофимов, старший механик т. Гришин), Ухоловская (директор т. Малышев, старший механик т. Бочаров).

Эти МТС не отремонтировали в январе ни одного трактора. Директора и старшие механики станций плохо используют обоюдствие для изготовления и реставрации запасных частей. Трудовая дисциплина среди ремонтников расшатана. Рабочий день продолжается не более 5—6 часов. В Чемодановской МТС многие рабочие уходят из мастерских сразу же после обеда. Происходит это потому, что ежедневные задания рабочим не дают, результаты работы за день не учитываются.

Руководители этих МТС должны понять, что такая безделятельность с их стороны не может быть терпима дальше. Пора создать напряжение в труде ремонтников, использовать все средства и возможности для ускорения ремонтных работ. Особое внимание при этом следует уделить качеству подготовки тракторов и прицепного инвентаря.

* * *

Опыт передовых бригад — всем ремонтникам

Ряжская МТС прошлый сезон закончила успешно. Производительность тракторов возросла без малого в полтора раза. Обсуждая обращение старобешевцев, коллектив машинно - тракторной станции обязался в этом году добиться новых успехов в работе на колхозных полях, закончить ремонт тракторного парка и прицепных орудий досрочно — к 15 марта. Было решено также снизить себестоимость ремонта тракторов на 10 процентов за счет улучшения организации ремонтных работ и повышения производительности труда.

Эти обязательства передовые тракторные бригады хорошо выполняют. Бригада Е. Золотаревой выполнила план ремонта четвертого квартала на 120 процентов, бригада Я. Бахирева — на 135 процентов. Обе бригады держат первенство в социалистическом соревновании.

Среди передовиков соревнования — немало трактористов. Они систематически перевыполняют дневные задания. Трактористки А. Заболотина и Н. Асеева дают по 150 процентов дневной нормы, К. Филяева — 160 процентов.

Слаженно работают токарный и слесарный цеха. Они без задержки обеспечивают ремонтников необходимыми крепежными материалом и обработанными деталями. Особенно отличается организованностью в работе слесарь В. Жуков. Задание по обработке деталей он выполняет на 150 процентов.

Нормальную работу токарных, слесарных и других станков, которые приводятся в движение трансмиссией, обеспечивает машинист двигателя т. Бегунков. Он приходит в мастерскую задолго до начала работы и налаживает двигатель. Как только ремонтники появляются на своих местах, двигатель работает безотказно. Не было ни одного случая простоя оборудования.

Передовики ремонта премированы. Среди них электрослесарь т. Соколов.

Квартальное задание по ремонту магнето он перевыполнил в полтора раза. Вместе с неплохой работой он успешно выполняет и наряды по ремонту карбюраторов.

Также поступает и бригадир Г. Калягин. Он и тракторы ремонтирует в своей бригаде, и оказывает помощь в заливке подшипников и шлифовке цилиндров.

— Как и в прошлом году, выйче мы досрочно отремонтируем тракторы, сдадим их государственной комиссии с безупречным качеством, — говорит директор МТС тов. Логинов.

Большую роль в ускорении ремонта тракторов сыграли изготовление новых и реставрация старых деталей. В четвертом квартале в мастерских МТС реставрировано деталей на 2 тысячи рублей.

Если коллектив МТС самоотверженно работает над подготовкой машин к весне, то местные промышленные предприятия, которые обязаны помогать в ремонте, плохо выполняют свои обязательства. Это является немалым тормозом в работе ремонтников. Венец Ряжский вагоно - ремонтный пункт, где начальником тов. Самородов. Он систематически задерживает электросварочные работы. По вине тов. Самородова не произведена во-время обварка валиков и коромысел. Неудовлетворительно относится к выполнению заказов для МТС и начальник паровозного депо Ряжск тов. Парфенов.

Ряжская МТС имеет все возможности лучше и быстрее ремонтировать тракторы, образцово выполнять взятые обязательства в ответ на обращение старобешевцев. Нужно только, чтобы райком партии потребовал от руководителей местных промышленных предприятий безусловного выполнения своего решения по оказанию помощи МТС в ремонте.

И. СЕРГЕЕВ.
(Соб. корр.).

За ускорение грузооборота

* *

Вот что порождает брак в работе

ДЕПО РЯЗАНЬ

Депо Рязань в прошлом году неплохо справилось с выпуском паровозов из обточки и промывки. Годовой план обточки был выполнен 15 декабря. До конца года депо выпустило сверх плана 6 машин. План промывочного ремонта закончен на это же число с перевыполнением на 90 паровозов. Депо полгода держало переходящее Красное Знамя управления дороги.

За последнее же время депо резко ухудшило свою работу. Плохо работает эксплоатационный цех. Он не выполняет ни одного заданного измерителя. Среднесуточный пробег товарного паровоза по депо в декабре составил лишь 65 процентов к заданию, техническая скорость выполнена на 93,7 процента. Простой паровозов на тепловой промывке при норме в 14 часов составляет 54 часа. За два месяца депо пережгло 1.688 тонн топлива.

В депо ослабла трудовая дисциплина среди рабочих. Только за ноябрь и декабрь допущено 106 случаев нарушения трудовой дисциплины и правил технической эксплоатации. Машинист т. Поздышев в декабре из-за технической неисправности песочницы допустил растяжку поезда по буксованию. 22 декабря машинисты Мальчиков и Аблов по своей халатности выехали из стрел два паровоза.

Только за два месяца и первую декаду января по депо было допущено около 30 случаев брака в работе: растяжки, нагон пара в пути следования, неисправность песочницы.

Все эти нарушения правил технической эксплоатации, брак в работе, нарушения трудовой дисциплины произошли в результате того, что начальник паровозной службы т. Курбатов и его заместитель по эксплоатации т. Епифанов, начальник депо т. Круглов и его заместитель т. Меркулов не мобилизовали коллектив на борьбу за выполнение производственных измерителей. Они не контролируют работу паровозных бригад, смирились с фактами безобразного отношения ряда машинистов к своей работе.

Партийные организации — секретарь партбюро депо т. Белопеевский и секретарь партбюро цеха паровозников т. Михайлов — слабо ведут среди паровозных бригад партийно - массовую и организационно - политическую работу. Партоганизации не контролируют выполнение своих собственных решений, направленных на улучшение работы паровозного парка. В депо не внедряют опыт работы знатного машиниста Дмитрия Коробкова и его последователей. Не со всеми машинистами проводятся беседы перед отправлением в поездку, не заключаются социалистическое договора на одну поездку с диспетчерами.

Дальше такое положение терпеть нельзя. Руководители депо обязаны принять меры, чтобы обеспечить нормальную работу паровозного парка. Социалистическое соревнование, железная дисциплина, чувство ответственности каждого работника за порученное дело, использование опыта работы передовиков производства — вот путь к этому.

В. ИВАНОВ.

А. С. Грибоедов

☆

К стопятидесятилетию со дня рождения

☆

«Грибоедов принадлежит к самым могучим проявлениям русского духа», — сказал Белинский. И действительно, по силе своего ума, по красоте дарований, по разнообразию познаний и вместе своего творчества Грибоедов занимает в русской литературе одно из первых мест. Он создал непревзойденный образец русской стихотворной комедии, сумел сочетать острую социальную сатиру с подлинным психологическим драматизмом и глубокими лирическими чувством. Его герой стоит до сих пор в ряду самых сильных и благородных образов русской литературы, отмеченных чертами неотразимого ума и блестящего дара слова. Он несомненно несет на себе отпечаток и личности автора.

Александр Сергеевич Грибоедов родился 15 января 1795 года в старинной дворянской семье. Благодаря заботам матери он получил великолепное воспитание и уже в возрасте одиннадцати лет был принят в Московский университет, где прослушал курс учебных дисциплин трех факультетов. Он был кандидатом словесных наук и прав, готовился к испытанию на степень доктора математических и естественных наук, углубленно занимался русской историей, географией, археологией, восточной филологией, славяноведением. Он был выдающимся лингвистом, изучал санскрит, превосходно владел французским, немецким, английским, итальянским языками, а из восточных — арабским, турецким и персидским.

Но ему не удалось сосредоточиться исключительно на литературной или научной деятельности, о чем он мечтал в юные годы. Поступив на службу в коллегию иностранных дел, Грибоедов вскоре выдвинулся на государственном поприще и стал выдающимся политическим деятелем. Его дипломатическая борьба на Востоке, его экономические планы, ярые проекты учреждения Российской Закавказской Компании, поражают своей инициативой и размахом. В Петербурге даже считали, что Грибоедов один заменял на своем дипломатическом посту целую армию. Это был страстный патриот, выше всего ставивший достоинство и величие своей родины. Неудивительно, что уже в 1828 году, тридцати трех лет от роду, его назначили полномочным посланником в Персию.

Будучи блестящим государственным деятелем, Грибоедов являлся несгибаемым и передовым политическим возрений. Он был близок к декабристам, дружил с Рылеевым, Бестужевыми, Кюхельбекером, Одоевским и считался в их среде своим-вольномыслящим». Он разделял их убеждения о необходимости отмены рабства в России, введения гласного суда и свободного книгопечатания. В 1826 году он даже был привлечен к следствию по делу декабристов.

Но, пожалуй, ярче всего сказалась в Грибоедове его артистическая натура. Он страстно любил музыку, был превосходным пианистом - импровизатором, дружил с крупнейшими композиторами своего времени Глинкой, Верстовским, Алябьевым. Он интересовался теорией музыки и сам занимался композицией. Моцарт и Бетховен, Гайдн и Вебер были его любимыми композиторами. Такой же его страстью был театр. Александр Сергеевич был отличным чтецом и актером - любителем. «Без фарсов, без подделок он умел дать разыграть сквозь му лицу и отнять какое счастливое выражение», писал его друг Бестужев. На домашних спектаклях он не раз исполнял роль Альцеста в «Мизантропе» Мольера. Он восхищался Шекспиром и Расином и сам рано начал пробовать свои силы в жанре водевилей и светских комедий, которые были лишь ступенью на пути к созданию гениального произведения «Горе от ума». Шедевр русской комедии был написан рукою настоящего поэта. «Поэзия! Люблю ее без памяти, страстно», — писал в одном из своих писем Грибоедов. Ему были хорошо знакомы крупнейшие произведения мировой поэзии, а из отечественных авторов он особенно любил Жуковского, Батюшкова и Пушкина. Он оставил ряд стихотворных фрагментов, подготовительных набросков и блестящий стих «Горе от ума».

Исключительная одаренность Грибоедова объясняет и его личную драму. Его незаконченный ум и блестящие таланты не находили в тогдашних условиях русской жизни простора для своего свободного развития. По словам Пушкина «способности человека государственного оставались без употребления, талант поэта был не признан». Грибоедов до конца пережил драму блестящего интеллекта, скованного тяжкими условиями своего «жестокого века». Он лично испытал страдания выдающегося художника, непонятого современниками, — до конца пережил трагедию гения, разочаровавшегося свою творческую мощь в обстановке самодержавного государства и крепостнического общества. «Мучение быть пламенным мечтателем в краю вечных снегов», — писал Грибоедов.

Из таких переживаний автора выросла его знаменитая комедия.

Уже в студенческие годы Грибоедов читал товарищам отрывки из задуманной им большой пьесы. Но только в 1820 г., находясь в Тавриде, он приступает вплотную к разработке своего замысла. На чужбине, вспоминая прошлое, родную Москву, ее общество, свою затерянность и одиночество в нем, творец гениальной комедии находит в этих воспоминаниях превосходный материал для произведения, составляющего гордость русской литературы.

В 1821—23 гг., служа в Тифлисе дипломатическим секретарем при Ермолове, Грибоедов пишет первые акты комедии «Горе от ума». Весной 1823 г. он получает отпуск и едет в Москву. Там Александр Сергеевич снова вращается в светском кругу, изучает его нравы и летом, в имении своего друга Бегичева, продолжает писать последние акты. Но лишь через год, в Петербурге, он завершил работу над окончательным текстом своего произведения. Около четырех лет длился этот упорный труд



вдохновенного художника над своим великим творением. Из-под его пера вышла пьеса, поражающая глубиной личной драмы, широтой социального охвата, законченностью поэтического стиля.

Перед нами — московское общество начала XIX века, «грибоедовская Москва», высший дворянский круг с его сплетнями, карьеризмом, лицемерием, ханжеством, ненавистью к просвещению. Грибоедов закрепил и заклеймил навеки в своих сверкающих диалогах «прошедшего житья подлейшие черты».

Многие типы бессмертной комедии, как известно, написаны с натуры. Сам Грибоедов говорил, что ввел в свою комедию «портреты» и придал художественную типичность подлинным лицам. Современники указывали, например, в Чацком самого автора пьесы, а также известного друга Пушкина — Чаадаева. В фамусове увидели дядю автора, известного московского туза Алексея Федоровича Грибоедова. В Скалозубе—Щепкина или Аракчеева. В кнутине Марье Алексеевне — знаменитую Голицыну, мать московского генерал - губернатора. Это была галерея современников Грибоедова, воплощенная в бессмертных сценических образах. «Их физиономии, изображающие различные оттенки московского быта, так верно схвачены, так резко обрисованы, так счастливо нетленны», — писал в 1830 г. московский профессор Надеждин, — что невольно заглядываешься, признаюсь по-дишски и хохочешь». В этом грандиозном портрете целого общества полностью раскрылась гениальность художника-реалиста.

Широкая социальная картина, нарисованная Грибоедовым, носила острый сатирический отпечаток и представляла собою, как отмечали современники, настоящую политическую комедию. В пьесе действенно звучали отголоски идейной жизни эпохи декабристов. Она была первой социальной пьесой русского репертуара, ибо неразрывно связывалась с устремлениями и заветнейшими чаяниями тайных обществ александровского времени.

Главный герой комедии Чацкий—предшественник декабристов. Он — выразитель передового мышления, защищающий его права на посягающую к гнилую мысль. Он противостоит современных ему нравов, которые стремятся погрузить в науки «ум алчущий познаний», отдаваться «искусствам творческим, высоким и прекрасным». Чацкий, как и его создатель Грибоедов — поэт и мыслитель, писатель и оратор, ученый и дарований представитель современной декабристской интеллигенции. По меткому замечанию Гончарова, тип Чацкого превосходит собою реальные черты Белинского и Герцена. Это тридцать и борец.

Но, как удачно сказал поэт Я. Полонский, в пьесе Грибоедова заключается два горя: горе от ума и горе от любви. В истории увлечения Чацкого Софьей сказался полностью глубокий лирический дар Грибоедова.

Несмотря на все попытки автора устранить наиболее резкие места, комедия при его жизни так и не увидела сцены. Но она все же получила весьма широкое распространение. Десятки тысяч рукописных экземпляров ходили по стране. Лишь после смерти Грибоедова комедия в 1833 году была издана с большими искажениями цензурными. В 1875 году, когда «Горе от ума» впервые вышло полным текстом, самые идеальные и острые ее строки уже вошли в народный язык как меткие пословицы и поговорки.

Когда во время последнего путешествия на Восток Грибоедов остановился на несколько дней у своего друга Бегичева, то на вопрос этого друга о новой комедии, он отвечал: — «Нет, комедия больше не пишу, весельность моя исчезла, а без весельности нет хорошей комедии. Но есть у меня написанная трагедия». И он, рассказав содержание своей драмы, прочел из нее несколько сцен. Пьеса называлась «Грузинская ночь». Она была написана вольными рифмованными стихами и разрабатывала народные сказания Грузии. Сохранившиеся стихи этой недовершенной драмы отличаются необыкновенной энергией и своеобразным стилем восточной трагической сказки.

Не менее сильные были задуманы драма «1812 год». Грибоедов, как известно, был участником отечественной войны. Обладая репутацией «лихого кавалериста», он поступил в добровольческий полк и три года служил в войсках. В своей драме он имел в виду широко развернуть историческую картину — вступление французов в Россию, взятие Смоленска, рассказ о Бородинской битве, Наполеон в Кремле, всеобщее ополчение, отступление французов — «Зимние сцены преследования неприятеля и ужасных смертей». События 1812 года Грибоедов хотел показать как народную историческую трагедию исключительной силы. Но и этому замыслу не суждено было осуществиться.

Большие проблемы международного значения, занимавшие Грибоедова на его высоком государственном посту, его активная роль на Востоке, приведшая выдающегося дипломата к трагическому концу в 1829 году, отвлекли писателя от его любимых занятий и помешали воплощению его замыслов. По оставшимся фрагментам можно судить, как развернулась бы впоследствии эта творческая деятельность драматурга и поэта, историка и ученого, всегда мечтавшего о создании монументальных произведений, посвященных героической борьбе и подвигам русского народа. Но и единственное законченное и глубоко самобытное творение Грибоедова обеспечило ему навсегда любовь и благодарность народа. Когда перед Пушкиным кто-то выразил сожаление о преждевременной гибели российского поэта в Персии, тот ответил: Грибоедов создал свое. Он уже написал «Горе от ума».

Л. ГРОССМАН.

По Рязани и области

★★

По методу машиниста Дмитрия Коробкова

В депо Рыбное первым стал водить поезда по методу Дмитрия Коробкова лучший машинист области И. Д. Иванов. Он добился не только хорошего паровобразования при работе на малокалорийном угле, но и экономии топлива. Только в декабре тов. Иванов сэкономил 30 тонн угля.

За первую декаду января тов. Иванов провел на участке Рыбное — Рязань два тяжеловесных поезда, 6 поездов - экспрессов и перевыполнил техническую скорость на один километр.

По примеру тов. Иванова на большом кольце стали водить поезда машинисты А. Лялин и К. Русаков. Они также сэкономили в декабре значительное количество топлива. За 10 дней января машинист т. Лялин провел 4 поезда - экспресса, перевыполнив техническую скорость на 3 километра, а т. Русаков провел один тяжеловесный состав, 4 экспресса и перевыполнил техническую скорость на два километра.

☆

Подготовка к смотру художественной самодеятельности

Актив села Новоселки, Кадомского района, готовится к смотру художественной самодеятельности. Создана смотровая комиссия. Драматический кружок готовит пьесу «Когда говорит сердце». Хоровой кружок разучивает фронтовые песни.

☆

Новая районная библиотека

В Старожилове открылась новая районная библиотека. Здание хорошо обустроено, читальный зал уютно обставлен и красиво оформлен.

☆

Дополнительная оплата молодым колхозницам

В минувшем году комсомольско - молодежное звено т. Агеевой из колхоза «День урожая», Можарского района, собрало по 15,2 центнера озимой пшеницы с гектара, овса — по 16,3 центнера, проса — по 12,8 центнера. Молодые колхозницы — члены звена получили дополнительную оплату — по 9 пудов зерна.

☆

Строительство в колхозе

Долгое время колхозники артели «Победа труда», Сасовского района, ездили на мельницу за 25 километров, отрывали от работы лошадей и людей. В минувшем году они построили свою ветряную мельницу. Построен также и колхозный клуб.

☆

Успехи передовых доярок

За дояркой Рязанского горсовхоза Т. Е. Уткиной закреплено 14 коров. В 4 квартале прошлого года тов. Уткина перевыполнила план надоя, за что получила дополнительную оплату — 120 литров молока.

108 литров молока за перевыполнение плана надоя получила доярка П. Т. Беспалова.

☆

Курсы колхозных бригадиров и пчеловодов

При Трубетчинской районной колхозной школе начались занятия на курсах колхозных бригадиров. С 15 января начнутся занятия в группе колхозных пчеловодов.

☆

Концерты для лесорубов

Возвратились из поездок по лесоучасткам области две бригады Рязанского концертно - эстрадного бюро. Они обслужили рабочих, занятых на лесозаработках в Сасовском, Чучковском, Тумском и Клепиковском районах. Бригады дали 11 концертов, на которых присутствовало свыше 5 тысяч зрителей. Программы концертов, помимо другого репертуара, включали частушки и реприски, посвященные древолесозаготовкам.

Артист концертно - эстрадного бюро И. А. Донской дал в колхозах Шемуховского района 21 концерт.

☆

В дни школьных каникул

Больше 500 детей побывало на елке в Спасской неполной средней школе. Дети фронтовиков и сироты получили от деда-Мороза подарки: платьица, игрушки, гостинцы.

Перед каникулами для школьников был подготовлен спортивный инвентарь: 35 пар коньков, 50 пар лыж, 120 салазок. Около школы для детей была устроена ледяная гора.

В дни каникул состоялись внутришкольные лыжные соревнования, лыжные пробеги и походы в лес. Проведены два вечера художественной самодеятельности учащихся и три вечера литературного чтения. Воспитк школы дважды ориентировал тов. Силиванов рассказал ребятам о русских полководцах.

Во время каникул учащиеся старших классов помогли колхозу завершить молотьбу, проводить снегозадержание.

Международный обзор

Текст перехваченной из Будапешта шифрованной телеграммы немецкого командования об отчаянном положении окруженных гитлеровских войск, как никакая лучше свидетельствует о создавшейся на этом участке фронта обстановке. Немцы, как видно из телеграммы, сами считают, что «больше держаться невозможно».

Однако, признавая положение безнадежным, гитлеровцы заставляют своих солдат до конца оказывать упорное сопротивление. Немецкое командование бросает на помощь осажденным войскам крупные силы, стремясь прорваться к городу. Но такие попытки обходятся немцам дорого. Тысячи убитых и пленных солдат и офицеров, сотни подбитых танков и артиллерийских орудий — таков итог этих попыток. Кинга Сальми в своих радиопередачах, предназначенных для Будапешта, старается призвать население города к поддержке окруженного гарнизона, обещая помощь этому гарнизону. Однако, выражая лицемерную надежду на поддержку гарнизона Будапешта со стороны Германии, заместитель венгерского «премьер - министра» Салаши вынужден был заявить, что лучше всего следует помнить венгерскую пословицу: «Помогай себе сам, тогда и бог тебе поможет».

У окруженных в Будапеште войск вряд ли остается надежда на помощь, ибо немцы, вместе с прибывшим на фронт начальником генерального штаба гитлеровских войск Гудерманом, не принесут им спасения. Последний гитлеровский стратег фактически перестал служить немцам и «сам» Гитлер в новогодней речи уже списал Венгрию со счета.

На территории, освобожденной Красной Армией, венгерский народ приступил к строительству новой жизни. «Советская армия, говорится в брошюре, изданной венгерским клубом в Лондоне, не вмешивается во внутренние дела Венгрии. Более того, она всячески помогает венгерскому народу восстановить страну, согласно желаниям и намерениям народа». Венгерский народ теперь на практике убедился в великодушии Советского Союза, убедился в том, что у Красной Армии нет захватнических целей, что она стремится лишь к уничтожению фашистского господства и к освобождению угнетенных народов.

* * *

Зажатая в тисках между двумя фронтами гитлеровская Германия переживает тяжелые дни. Вместо обещанной Геббельсом победы, которая как зрелый плод будто бы упадет к ногам немецких фашистов, немцы получают на свою голову совсем другие силовые. Налеты авиации, тонны бомб на военные и промышленные объекты, тысячи убитых и раненых — таков ежедневный итог, который приходится подводить гитлеровцам. Только за двенадцать дней немецкого контрнаступления на Западном фронте союзники, как сообщает корреспондент агентства Рейтер, сбросили на колонны германских войск 35 тысяч тонн бомб, сбили и повредили почти 1.100 немецких самолетов, уничтожили и вывели из строя около тысячи танков и до пяти тысяч автомашин с войсками и грузами.

Гитлеровцы еще не потеряли надежды на успех контрнаступления, они еще пытаются прощупывать фронт союзных армий на отдельных участках. Но уже сейчас совершенно изменился тон их печати. Геббельсовская пропаганда, в связи с контрнаступлением, заявила, что в ходе войны якобы наступил перелом в пользу немцев, она старалась оглушить народ победным барабанным боем. Гитлеровцы, как об этом свидетельствуют захваченные в районе боев приказы, ставили своей задачей прорваться к Льежу, захватить Брюссель и Антверпен, рвануться к Седану и Вердену и 1 января захватить столицу Франции — Париж. Это была попытка вывести Германию из того катастрофического положения, в котором она оказалась. Это был удар, рассчитанный не только на то, чтобы поднять упавший «дух» немецкого народа, но и несколько быть уверенность союзников в неизбежном поражении немцев, добиться компромиссного мира. Планы, что и говорить, заманчивые! Только выполнить их гитлеровцам не удалось, ибо у них уже нет для этого необходимых резервов.

Теперь всем ясно, что предпринятая немцами на Западе авантюра, провалилась и никакие новые судорожные усилия не спасут гитлеровскую Германию. Вот почему немецкая печать резко обзывала тех, кажется, что не следует трезвонить обольщаться успехами, не следует строить иллюзий. Гитлеровский военный стратег Галленслебен в последнем обзоре вынужден признать, что «немцы несут немалые потери». В сводке германского командования за 11 января уже сообщается о том, что немецкие войска «без нажима со стороны противника отошли с участка фронта, проходящего через реку Ур в западном направлении и оставили город Сент Юбер».

Знакомые слова! Как не вспомнить, в связи с этим, новогоднее заявление Гитлера о том, что виновность будто бы «жертвой предательства» своих союзников, гитлеровцы оказались «вынужденными отвянуть свои войска с некоторых фронтов и укоротить линию других фронтов».

«Перегруппа» следствие с причиной, Гитлер не захотел признаться в том, что именно в результате могучего натиска и сокрушительных ударов Красной Армии рассыпался преступный фашистский блок, что именно в результате сокрушительных действий советских и союзных войск гитлеровцы были вышиблены из пределов Средней Италии, Франции, Бельгии и Советского Союза. Враг был отброшен к своим границам. Германия оказалась осажденной со всех сторон. Немецкое командование также не хочет признать тот простой и для всех очевидный факт, что «отход без нажима» на Западном фронте на самом деле означает провал их авантюры, провал, последовавший в результате удара союзных армий по войскам Рундштедта.

Военные действия в Западной Европе

ЛОНДОН, 13 января. (ТАСС). В сообщении штаба верховного командования экспедиционных сил союзников говорится, что на северном фланге Арденнского выступа войска союзников несколько продвинулись к юго-востоку от Бизна и заняли пункт Ланглир. В этом районе союзники встречают ожесточенное сопротивление и отбили несколько вражеских контратак местного значения, причинив противнику серьезный урон. Войска союзников продвинулись на 3 мили к Буа де Вибран, юго-восточнее Самрэ, и вдоль дороги Ларош—Бертонь. К югу от Ларош части союзников достигли предместий Шамилона. Войска, обороняющие небольшую группировку немцев к юго-востоку от Бастони, продолжают сжимать кольцо с востока и с запада. В районе Брас противник соединение частей союзников, наступавших с противоположных направлений. Варден и Брас сейчас находятся в руках союзников. Союзные части продвинулись также за Донлоль. Противник, пытавшийся пробиться из окружения, понес серьезные потери от огня артиллерии союзников.

К югу от Вильца (в Люксембурге) союзники продвинулись более чем на милю.

В районе вражеского клина в Нижних Вогезах союзники заняли Алторн. Успехи местного значения достигнуты также на южном фланге вклинения противника.

Части союзников отбили попытку врага прорваться и нанесли ему тяжелые потери на линии Мажино, к северу от поселка Хагенау. Противник изгнан из Ритертегофена. В руках немцев находится только один укрепленный пункт в южном предместье Ритертегофена. В Гатгене продолжаются бои.

На Эльзасском равнине к югу от Страсбурга отбито несколько вражеских атак.

Неблагоприятная погода снова ограничивала действия авиации.

ЛОНДОН, 13 января. (ТАСС). В сообщении штаба вооруженных сил союзников по Средиземноморскому театру военных действий говорится, что в Италии на участках 5-й и 8-й армий—затишье.

Осадное положение в Милане

ЛОНДОН, 13 января. (ТАСС). Как передает лондонское радио, оккупационные власти Северной Италии объявили осадное положение в Милане и связи с массовыми забастовками и волнениями, вспыхнувшими в городе. По сообщениям из Швейцарии, промышленность Милана полностью парализована. На улицах происходят столкновения между фашистами и членами организаций сопротивления. Немецкие войска оцепили центр города. Отряды гестапо ходят из дома в дом и производят в них обыски в целях обнаружения участников забастовок. В Милане арестовано свыше 10 тысяч человек.

Французская газета о режиме Франко

ПАРИЖ, 12 января. (ТАСС). В статье, посвященной положению в Испании, газета «Франтирер» пишет, что Франко пришел и удержался у власти в результате заговора земельных собственников и авантюристов - военных. «Является невероятным, —говорится в статье, — что-бы в то время, когда благодаря победам союзников над миром реют знамена свободы, франкистское пятно могло долгое время пачкать этот уголок Европы. Франко всегда был и остается злейшим врагом демократии и Объединенных наций».

Новые смертные приговоры в Германии

ЛОНДОН, 13 января. (ТАСС). Лондонское радио сообщает о новых смертных приговорах, вынесенных гитлеровскими судами. Только в Гамбурге и Штеттине за «предательские акты» и тайное слушание иностранного радио к смертной казни приговорены 4 человека. В опубликованной органом германского министерства юстиции «Рейхсгезетцблатт» статье гитлеровского министра юстиции Тиркза сообщается, что в Германии в 1941 году было вынесено 1.292, а в 1943 г. — 5.386 смертных приговоров.

Ответ. редактор К. ПОЗДНЯКОВА.

АДРЕС РЕДАКЦИИ: Рязань, ул. Радищева, дом № 24, ТЕЛЕФОНЫ: ответ. редактора — 39, зам. отв. редактора — 9—19, отв. секретаря — 34, отделов: партийной жизни и пропаганды марксизма - ленинизма, рабселькоров и писем — 4—51, промышленного и сельскохозяйственного — 4—64, бухгалтерии и отдела объявлений—6—05, выпускающего — 1—68.

НЕ00065. Заказ № 152 Тираж 36180 экз. Рязанская типография.

Библиотека С.С.С.Р. имени В. И. Ленина

Пролетарии всех стран, соединяйтесь!

СТАЛИНСКОЕ ЗНАМЯ

Орган Рязанского Обкома и Горкома ВКП(б), Областного и Городского Советов депутатов трудящихся

№ 11 (7972) | Вторник, 16 января 1945 г. | ЦЕНА 20 КОП.

Больше удобрений на поля!

Клади навоз густо, в амбаре не будет пусто—говорит народная мудрость. И вряд ли найдешь в деревне человека, который бы не знал этой истины.

Каждое лето труженики полей с восхищением и радостью смотрят, как буйно растут на удобренной земле хлеба. Даже в засушливые годы с удобренной земли колхозники собирают обильный урожай.

Заботливые колхозные хозяева считают, что удобрение полей—такое же важное дело, как и своевременная уборка.

Члены сельхозартели имени Ворошилова, Рыбновского района (председатель т. Максимов) ежегодно собирают высокий урожай. В прошлом году в среднем с каждого гектара колхоз получил по 107 пудов зерновых. А в бригаде т. Самсонова выращивают еще более высокий урожай. В прошлом году собрано ржи 132 пуда с гектара, озимой пшеницы—135 пудов. Богат урожай и других зерновых, и картофеля, и овощей.

Эти успехи пришли не сами собой. Было время, когда сельхозартель имени Ворошилова собирала низкие урожаи, и находились здесь люди, которые все сваливали на землю да на погоду. А взялись колхозники дружно за дело, стали землю во-время и хорошо обрабатывать, стали ее удобрять—и земля начала хорошо родить, сторицей оплачивать старания тружеников. Земля любит уход, любит хорошего хозяина.

В системе агротехнических мероприятий, проводимых рыбновскими колхозниками, важное место занимает удобрение полей навозом. Зимой колхозники не сидят сложа руки, зима здесь—не время для отдыха. Колхозники деятельно готовятся к весне, всю зиму накапливают и вывозят на поля навоз и другие местные удобрения.

Так работают передовики. Но разве во всех колхозах проявляют хозяйскую заботу об урожае зимой? Разве мало еще таких руководителей, которые считают, что главное—убрать урожай, будто одна уборка решает успех борьбы за высокий урожай. Такие люди возмущаются, когда увидят, что зерно теряется в поле. Это, конечно, правильно. С потерями на уборке надо вести решительную борьбу. Но этого недостаточно. Борьба за хлеб должна вестись круглый год. И плохой тот председатель колхоза, который не борется за хозяйское использование навоза. Такой руководитель не понимает, что не вывозя навоз на поля — он теряет хлеб сотнями и тысячами пудов.

Только бесхозяйственным отношением к важному делу удобрения полей и можно об'яснить тот факт, что в большинстве районов области сейчас плохо вывозят местные удобрения на поля. Лишь в Спасском, Путятинском, Шелуховском и ряде других районов несколько лучше обстоит дело с накоплением и вывозкой местных удобрений. Колхозы же Трубетчинского, Чернавского, Чучковского, Сараевского, Можарского, Лев-Толстовского и других районов пока раскачиваются, хотя уже прошла половина зимы.

В Лев-Толстовском районе вообще не занимаются вывозкой навоза. Правда, в райземотделе ежедневно исписывают немало бумаги, все еще составляют графики и задания, но навоз на поля колхозы почти не вывозят, и в ряде мест считают эту работу побочной, с которой можно не спешить. В райкоме партии и райисполкоме не требуют от председателей колхозов выполнения плана накопления и вывозки навоза. Неужели лев-толстовские руководители думают, что одних решений и циркуляров достаточно, чтобы повысить плодородие почвы, что бумажками можно удобрить поля!

Накопление и вывозка местных удобрений на поля—большое и важное дело. Задача каждого колхоза накопить как можно больше навоза, заложить больше компоста, собрать больше золы. Все эти удобрения нужны полям.

Сбором и вывозкой удобрений на поля надо заниматься повседневно, использовать на этих работах крупный рогатый скот. Можно организовать вывозку навоза и вручную, на салазках. Да, мало ли для этого возможностей и средств!

В целях стимулирования большего накопления и лучшего использования удобрений, Обком ВКП(б) и Облисполком советуют колхозам по постановлению общих собраний колхозников начислять единовременно, в виде поощрения, от 10 до 20 трудодней заведующим животноводческими фермами и старшим конюхам, выполнившим установленный план накопления навоза и обеспечившим его правильное хранение и вывозку на поля.

Следует также широко привлечь все колхозные дворы к накоплению и вывозке навоза на поля от скота, находящегося в личном пользовании. За сданные удобрения рекомендуется начислять колхозникам трудодни: за одну тонну навоза — 2—3 трудодня, за центнер золы или птичьего помета — 4—5 трудодней. Правления колхозов должны в первую очередь выдавать солому и торф на подстилку скоту тем колхозникам, которые сдают навоз на общественные поля.

Все возможности для накопления и вывозки удобрений на поля должны быть использованы полностью. Надо также следить, чтобы навоз правильно укладывался в штабеля и не допускать, чтобы разбрасывали его мелкими кучами по полю и около скотных дворов. Сейчас уже надо определить, какой участок больше нуждается в удобрениях и под какие культуры следует их внести в первую очередь. Задача агрономов — помочь колхозам советом в правильном накоплении, хранении и использовании удобрений.

Во всех работах по накоплению и вывозке навоза самое активное участие обязаны принять комсомольцы. Их долг —поднять всю молодежь на борьбу за высокий урожай, одним из условий получения которого является удобрение почвы.

Больше удобрений на поля!

Сделаем рязанские земли плодородными!

В Совнаркоме СССР

О мероприятиях по увековечению памяти А. С. Грибоедова в связи со 150-летием со дня его рождения

В связи с исполняющимся 15 января 1945 года 150-летием со дня рождения великого русского писателя Александра Сергеевича Грибоедова, Совет Народных Комиссаров Союза ССР **постановил:**

1. Воздвигнуть в Москве, Ленинграде и Тбилиси памятники А. С. Грибоедову.

2. Присвоить имя А. С. Грибоедова:

А) Школе № 29 г. Москвы;

Б) школе № 203 г. Ленинграда;

В) библиотеке Октябрьского района г. Ленинграда.

3. Издать полное собрание сочинений А. С. Грибоедова.

4. Установить бронзовый бюст А. С. Грибоедова в актовом зале Московского ордена Ленина Государственного университета им. М. В. Ломоносова.

5. Установить мемориальные доски: на здании Московского ордена Ленина Государственного университета им. М. В. Ломоносова, где учился А. С. Грибоедов, и на доме № 14 по ул. Герцена в гор. Ленинграде, где жил А. С. Грибоедов.

6. Учредить стипендии им. А. С. Грибоедова в следующих учебных заведениях:

А) Московском ордена Ленина Государственном университете им. М. В. Ломоносова — 4 стипендии по 400 рублей в месяц каждая для студентов филологического факультета и 2 стипендии в размере по 800 рублей в месяц для аспирантов кафедры русской литературы;

Б) Ленинградском ордена Ленина Государственном университете 2 стипендии по 400 рублей в месяц каждая для студентов филологического факультета и 1 стипендию в размере 800 рублей в месяц для аспирантов кафедры русской литературы;

В) в Тбилисском Государственном университете 2 стипендии по 400 рублей в месяц каждая для студентов филологического факультета;

Г) литературном институте Союза советских писателей 3 стипендии для студентов по 400 рублей в месяц каждая;

Д) Государственном институте театрального искусства 2 стипендии для студентов по 400 рублей в месяц каждая.

Опровержение ТАСС

Американское агентство Ассошиэйтед Пресс распространяет сообщение будто бы Советский Союз, по просьбе Франции, обратился к Соединенным Штатам и Англии с просьбой пригласить де Голля принять участие в предстоящем совещании Сталина, Рузвельта и Черчилля. При этом, как говорится в сообщении, во время недавнего посещения де Голлем Москвы Сталин будто бы обещал потребовать включения де Голля в будущее совещание руководителей трех великих держав, в обмен на что де Голль согласился поддерживать точку зрения Советского Союза в отношении территориальных вопросов в Восточной Европе, а Советский Союз, в свою очередь, согласился поддержать требование Франции о передаче ей Рейнской области.

ТАСС уполномочен заявить, что это сообщение Ассошиэйтед Пресс совершенно не соответствует действительности.

ПРИКАЗ

Верховного Главнокомандующего

Командующему войсками 1-го Украинского фронта

Маршалу Советского Союза КОНЕВУ

Начальнику штаба фронта

Генералу армии СОКОЛОВСКОМУ

Войска 1-го УКРАИНСКОГО фронта, развивая стремительное наступление, сегодня, 15 января, овладели крупным административно - хозяйственным центром Польши — городом КЕЛЬЦЕ — важным узлом коммуникаций и опорным пунктом обороны немцев, а также с боями заняли более 400 других населенных пунктов.

В боях за овладение городом КЕЛЬЦЕ отличились войска генерал-полковника ГОРДОВА, генерал-полковника ПУХОВА, генерал лейтенанта ЛЮБАРСКОГО, генерал-лейтенанта МАЛАНДИНА, генерал-лейтенанта ГЛУХОВА, генерал-майора ПУЗИКОВА, генерал-майора КОЛОБОВА, генерал-майора КРАСНОВА, полковника ВОЛКОВИЧА, генерал-майора МЛАДЕНЦЕВА, генерал-майора ЧЕРВОНИЙ, генерал майора ПАНКРАТОВА; артиллеристы генерал-лейтенанта артиллерии СЕМЕНОВА, генерал-майора артиллерии ДЗЕВУЛЬСКОГО, генерал-лейтенанта артиллерии КУБЕЕВА, генерал-майора артиллерии ХУСИДА, подполковника КОРОЗИНА; танкисты генерал-полковника танковых войск НОВИКОВА, генерал-полковника ЛЕЛЮШЕНКО, генерал-майора танковых войск УПМАНА, генерал-майора танковых войск КОРОЛЕВА, полковника САДОВСКОГО, генерал-майора танковых войск ФОМИНЫХ, полковника ПУШКАРЕВА, полковника ОРЛОВА, полковника ЧУПРОВА; саперы генерал-лейтенанта инженерных войск ГАЛИЦКОГО, генерал-майора инженерных войск ГУСЕВА, генерал-майора инженерных войск ВАРВАРКИНА, полковника КОРЯВКО, полковника ЗАЙЦЕВА; связисты генерал-лейтенанта войск связи БУЛЫЧЕВА, генерал-майора войск связи АХРЕМЕНКО, полковника ОСТРЕНКО.

В ознаменование одержанной победы соединения и части, наиболее отличившиеся в боях за овладение городом КЕЛЬЦЕ, представить к присвоению наименования «КЕЛЕЦКИХ» и к награждению орденами.

Сегодня, 15 января, в 24 часа столица нашей Родины МОСКВА от имени Родины салютует доблестным войскам 1-го Украинского фронта, овладевшим городом КЕЛЬЦЕ, — двадцатью артиллерийскими залпами из двухсот двадцати четырех орудий.

За отличные боевые действия ОБЪЯВЛЯЮ БЛАГОДАРНОСТЬ руководимым Вами войскам, участвовавшим в боях за освобождение города КЕЛЬЦЕ.

Вечная слава героям, павшим в боях за свободу и независимость нашей Родины!

Смерть немецким захватчикам!

Верховный Главнокомандующий
Маршал Советского Союза И. СТАЛИН.

15 января 1945 года
№ 220.

От Советского Информбюро

Оперативная сводка за 15 января

Войска 1-го УКРАИНСКОГО фронта, развивая стремительное наступление, 15 января овладели крупным административно - хозяйственным центром Польши — городом КЕЛЬЦЕ — важным узлом коммуникаций и опорным пунктом обороны немцев, а также с боями заняли более 400 других населенных пунктов, в том числе города ЕНДЖЕЮВ, ВОДЗИСЛАВ, ДЗЯЛОШИЦЕ, крупные населенные пункты ДАЛЕШИЦЕ, НЕСТАХУВ, РАДЛИН, ЗАГУЖЕ, ДЫМИНЫ, БИЛЬЧА ПОДГУЖЕ, ТОКАРНЯ, ЗЛОТНИКИ, КОЗЛУВ, ВЕНГЛЕШИН, ПОПОВИЦЕ, ТШЦЕНЕЦ, ДЕШНО, КРЕНЖОЛЫ, ГЛОГОВЯНЫ, СЛАБОШУВ, КОСЬЦЕЮВ, СКАЛЬМЕЖ, ПАЛЕЧНИЦА, КАЗИМЕЖА-ВЕЛЬКА и железнодорожные станции ПОТОК, СКАЛЬМЕЖ, КАЗИМЕЖА-ВЕЛЬКА.

На территории ЧЕХОСЛОВАКИИ северо - восточнее города ЛУЧЕНЕЦ наши войска с боями заняли населенные пункты ЛИЦИНЦЕ, ЦЕМЕРСКЕ ЛЕВЕРЕ, ПОЛИНА, СКЕРЕШОВО, ВЫШНИЕ И НИЖНИЕ ВАЛИЦЕ, УЗОВСКА ПАНИТА, БАЛОГ, МЕЛЕХЕДЬ, ДРАШИЦЕ, СЛОВАЦКИЕ ЗАГОРАНЫ, ТЭРЬЯКОВЦЕ.

В городе БУДАПЕШТЕ наши войска, продолжая бои по уничтожению окруженной немецко - венгерской группировки, овладели военным госпиталем № 2, саперными и железнодорожными казармами, военно-продовольственными складами, товарной станцией, западным вокзалом, городским театром Вароши, центральной клиникой, табачной фабрикой и заняли более 160 кварталов. За 14 января в городе БУДАПЕШТЕ наши войска взяли в плен 4.790 немецких и венгерских солдат и офицеров.

На других участках фронта — поиски разведчиков и в ряде пунктов бои местного значения.

За 14 января наши войска на всех фронтах подбили и уничтожили 137 немецких танков. В воздушных боях и огнем зенитной артиллерии сбито 60 самолетов противника.

★ ★ ★

Войска 1-го Украинского фронта развивали стремительное наступление. Советские части, действующие в лесах южнее города Кельце, встретили ожесточенное сопротивление немцев. Противник, усилив свои войска еще одной танковой дивизией, предпринимал многочисленные контратаки. Гитлеровцы стремились во что бы то ни стало удержать в своих руках город Кельце. Тесня и преследуя противника, наши войска отбросили его за реку Чарна Нида. Затем советские части переправились через реку и завязали бои на подступах к городу Кельце. Немцы превратили этот город в мощную крепость. С севера и юга его прикрывают высоты, с востока и запада протекают речки. Использовав в полной мере эти естественные препятствия, противник соорудил долговременные укрепления. Вокруг города немцы отрыли несколько рядов траншей полного профиля, построили большое количество долговременных бетонированных укреплений, до предела насыщенных огневыми средствами. Советские танкисты и пехотинцы, а также артиллерия, шедшая в рядах наступающих подразделений, стремительным и сокрушающим ударом сломили сопротивление противника и сегодня овладели городом Кельце. Этот город является крупным административно-хозяйственным центром Польши и важным узлом коммуникаций. В нем сосредоточены заводы взрывчатых веществ, вооружения и военного снаряжения. В сражении за Кельце немецкие войска понесли огромные потери. Только на подступах к городу, по неполным данным, уничтожено свыше 1.600 немецких солдат и офицеров, сожжено и подбито 40 танков и самоходных орудий противника.

Западнее города Хмельник немцы также подтянули крупные резервы пехоты и танков и с хода бросили их в бой. Наши части не только отбили все контратаки гитлеровцев, но и, совершив обходный маневр, вышли с севера и юга к крупному узлу коммуникаций городу Енджеюв. Вражеский гарнизон оказал сопротивление, но был быстро разгромлен. Наши войска истребили в этом районе два полка немецкой пехоты, уничтожили 74 полевых орудия и несколько десятков танков и бронетранспортеров.

Противник, отступающий под ударами советских войск, несет огромные потери в живой силе и технике. Только за первые два дня наступления наши войска, по неполным данным, захватили 116 немецких танков, 379 орудий разных калибров, около 1.000 автомашин с различными грузами, много складов с боеприпасами и военным имуществом.

☆

В Чехословакии, северо - восточнее города Лучинец, наши войска вели наступательные бои. Части II-ского соединения, действующие в трудных условиях горно - лесистой местности, продвинулись вперед на 10 километров и овладели узлом дорог - Мелехедь. На другом участке наши войска отразили несколько вражеских контратак и, совершив успешный маневр, нанесли немцам тяжелый удар. Противник отступил, оставив на поле боя сотни трупов своих солдат и офицеров. Разбит наголову 228 немецкий горно - стрелковый полк. Взято в плен свыше 400 солдат и офицеров противника.

☆

В Будапеште наши войска вели бои по ликвидации окруженной группировки противника. Очищая от гитлеровцев центральные улицы города, наши гвардейские части овладели западным вокзалом и ведут бои на расстоянии менее километра от Дуная. Войска, наступающие по левому берегу Дуная на юг, заняли набережную Фельше и десять промышленных предприятий. Другие советские части, наступающие по левому берегу на север, выбили немцев из ряда кварталов. Отдельные группы вражеских солдат и офицеров складывают оружие и сдаются в плен. За день наши войска захватили 7 танков и самоходных орудий, 4 бронетранспортера, 50 полевых орудий, из них 7 тяжелых, 12 поврежденных самолетов, 5 паровозов, 70 железнодорожных вагонов, 766 автомашин, много пулеметов, автоматов и винтовок.

☆

Взятый в плен на 1 Украинском фронте обер-ефрейтор 188 полка 68 немецкой пехотной дивизии Вилли Гейнц рассказал: «Солдаты со страхом ждали русского наступления. Офицеры неустанно твердили, что наши позиции очень сильно укреплены и мы должны их удерживать любой ценой. 18-го декабря каждого солдата обязали прочесть и подписать особый листок, в котором было напечатано следующее: «Я поставлен командованием в известность, что в случае моего перехода на сторону русских весь мой род—отец, мать, жена, дети и внуки будут расстреляны». Солдаты были возмущены, но все молча подписали эту бумажку. Однако гром русских орудий оказался страшнее угроз немецкого командования. Это был настоящий ад. Такого ужаса мы еще никогда не испытывали. От артиллерийского огня мы понесли огромные потери. В траншеях вперемежку валялись раненые и убитые солдаты. Раненые взывали о помощи, но никто им ее не оказывал. Некоторые солдаты сошли с ума. Русские нанесли нам страшный удар. О сопротивлении нечего было и думать. Я с группой солдат сдался в плен».

16 января — Дневник ремонта тракторов

По МТС Южного управления облземотдела

Во второй пятидневке января МТС Южного управления облземотдела по-прежнему работали совершенно неудовлетворительно. Ни одна из них не сумела выполнить задание по ремонту.

КАЛИКИНСКАЯ МАШИННО-ТРАКТОРНАЯ СТАНЦИЯ

(директор т. Носков, старший механик т. Фролов)

Задание на январь — отремонтировать 18 тракторов. За пятидневку выпущено из ремонта лишь 2 трактора.

ЛЕВ-ТОЛСТОВСКАЯ МАШИННО-ТРАКТОРНАЯ СТАНЦИЯ

(директор т. Кузнецов, старший механик т. Евликов)

В январе обязана отремонтировать 37 тракторов. За пятидневку отремонтировала только 3 трактора.

Плохо работали Колыбельская МТС (директор т. Попов, ст. механик т. Мазаев), Лебедянская (директор т. Золотухин, ст. механик т. Григорьев), Политовская (директор т. Канушин, ст. механик т. Якимов). Эти МТС также сорвали пятидневный план ремонта.

Особенно плохо работают:

НОВО-ЧЕМОДАНОВСКАЯ МАШИННО-ТРАКТОРНАЯ СТАНЦИЯ

(директор т. Юров, старший механик т. Собачко)

ШЕЛЕМИШЕВСКАЯ МАШИННО-ТРАКТОРНАЯ СТАНЦИЯ

(директор т. Заваров, старший механик т. Хомяков)

БАРЯТИНСКАЯ МАШИННО-ТРАКТОРНАЯ СТАНЦИЯ

(директор т. Бобылев, старший механик т. Ерин)

ШОВСКАЯ МАШИННО-ТРАКТОРНАЯ СТАНЦИЯ

(директор т. Чухрий, старший механик т. Власов)

Все эти МТС до сих пор не выпустили из ремонта ни одного трактора. Их руководители совсем не проявляют заботы о подготовке машинно-тракторного парка к полевым работам. Почти во всех МТС не подготовлены к ремонту мастерские и инструмент, не начата реставрация запасных частей.

А директор Ново-Чемодановской МТС т. Юров вместо организации ремонта тракторов пререкается со старшим механиком т. Собачко о том, кто лучше знает машины. В то же время общежитие, где проживают ремонтники МТС, не отапливается. Общественное питание для них не организовано. Никто из руководителей МТС не обращает внимания на организацию труда в мастерских. Удивительно ли после этого, что МТС преступно срывает план ремонта тракторов и прицепного инвентаря?

★ ★ ★

Семенные фонды

В Сапожке затягивают засыпку семян

Своевременно обеспечить посевную площадь высококачественными семенами — в этом залог высоких урожаев. А вот в Сапожковском районе недопустимо медлят с этим делом. Из 71 колхоза — 33 обеспечены семенным материалом на половину посевного клина, а то и меньше.

Райком партии и райисполком не довели до каждого колхоза пятидневных заданий засыпки семенных фондов. К чему это привело, видно из следующих фактов. В артели имени Кагановича недостает 676 центнеров семян, а за последнее время только на трудодни роздано 837 центнеров зерна. Под видом отходов расходуют зерно на фураж в колхозе «Серп и Молот», а семенные фонды и там не пополняются.

Часто имеющиеся семенные фонды умышленно преуменьшаются. Правление артели «Серп и молот», Покрово-Лощинского сельсовета, в сводке для районных организаций уменьшило количество засыпанных семян на 23 центнера. Или вот еще факт. Колхоз «1 мая», Обрезниковского сельсовета, в отчетности показывает 451 центнер семян, а фактически там имеется 590 центнеров. Что это, как не поиски путей для разбазаривания семенных фондов.

В районе не закончили работу по учету и взвешиванию зерна с семенных участков, не наметили практических мероприятий по обеспечению семенами каждого колхоза. Не случайно поэтому в ряде мест затягивается обмолот, а необмолоченный хлеб травится скоту. В артели «Родина», Канинского сельсовета, гречиху с площади более 4 гектаров правление решило использовать на корм скоту—дескать, мал выход зерна. А при определении видов на урожай сами же члены правления установили, что можно собрать по 4,4 центнера гречихи с гектара.

Плохо организована работа по подготовке семенных фондов к посеву. Колхозы «Красное знамя», имени Сталина, «Парижская коммуна» и другие не имеют ни одного центнера кондиционных семян. Триеры в районе используются не с полной нагрузкой, а ответственные лица за бесперебойную работу триеров не выделены. По сведениям райземотдела, триеры в колхозе «1 мая» работают бесперебойно. На самом же деле в течение 7 дней очистка семян совершенно не производилась. И таких примеров немало.

В колхозах имеется много семян с повышенной влажностью, их не просушивают. В колхозе имени Крупской с повышенной влажностью 49 центнеров вики и более 300 центнеров овса. Такое положение в колхозе имени 1 мая и других. Райземотдел вместо того, чтобы быстрее выявить все влажные семена и принять меры к их подработке, разрешает колхозам представлять в лабораторию семена в мешочках, что не позволяет производить анализ на влажность.

Не принимает райземотдел мер и к засыпке страховых фондов. 43 колхоза, рассчитавшихся с государством по хлебопоставкам, расходуют зерно, как вздумается. В артели «Красный партизан» на трудодни выдали по килограмму зерна, а засыпка общественных фондов не производится. Нарушают устав сельхозартели по созданию необходимых фондов и в других колхозах.

Без внимания райземотдела остаются семенники многолетних трав. В колхозах не обмолочено клевера с 85 га и не вытерто с 91 гектара.

Беззаботное отношение руководителей Сапожковского района к семенным фондам об'ясняется тем, что они надеются на государственные закрома. Придет, мол, весна и семена дадут. Поэтому и не принимаются меры, чтобы пополнить семенные фонды, довести их до посевных кондиций, сохранить до посева.

Л. ОСИПОВА.
М. СТУКОВНИН.

Семена засыпаны, инвентарь подготовлен

Колхоз «Заря», Лев - Толстовского района, полностью обеспечен семенами всех культур. Семена два раза очищены, образцы их посланы для проверки в контрольно - семенную лабораторию.

Кузнец А. Е. Гусев закончил ремонт плугов и борон. Шорник Ф. Т. Костромин привел в готовность все пахотные и возовые хомуты и сбрую.

Колхозники приобрели в эту зиму много новой сбруи. На каждую рабочую лошадь в колхозе имеется по два комплекта упряжи.

В. СВИРИДОВ.

За ускорение грузоперевозок

На подъездных путях клиентуры

СТАНЦИИ РЯЗАНЬ I-я И РЯЗАНЬ II-я

Успешная работа железнодорожного транспорта во многом зависит от клиентуры. Взаимные отношения и обязательства между транспортом и клиентурой определяются государственным планом, правительственными заданиями. Чтобы обеспечить бесперебойную работу транспорта и ускорение оборота всего подвижного состава, клиентура должна точно выполнять свои обязательства перед железной дорогой.

В постановлении Государственного Комитета Обороны ясно говорится, что в целях ускорения оборота вагонов начальники станций должны совместно с клиентурой составить график технологического процесса по обороту вагонов на под'ездных путях клиентуры. Однако, начальники станций Рязань-I т. Кривошея и Рязань-II т. Кухтин до сего времени таких графиков не имеют и не ведут борьбы за оборот вагонов. В результате простой местного и транзитного вагона в несколько раз завышен.

Только в декабре сверх установленной нормы по станции Рязань-I простояли вагоны 3.147 часов на под'ездных путях клиентуры. За простой вагонов с 6 клиентов взыскан штраф 17.567 рублей. Завод «Рязсельмаш» (директор т. Новиков) в декабре уплатил за простой вагонов 1.276 рублей, начальник отделения паровозного хозяйства т. Курбатов уплатил штраф около 15 тысяч рублей. Систематически задерживает вагоны Рязанский кожевенный завод (директор т. Успенский).

Руководители же станции и отделения движения не пред'являют к ним жестких требований, не ведут решительной борьбы за оборот вагонов. Только в результате их безответственности в декабре оборот вагонов составил 51,7 процента к заданию.

Необходимо принять срочные меры, чтобы оборот вагонов выполнялся в установленные нормы. Нельзя допускать задержки вагонов клиентами. Борьба за оборот вагонов требует сокращения простоев подвижного состава под грузовыми операциями, производственной слаженности и взаимопомощи железнодорожников и клиентуры.

П. КОМАРОВ,
зам. секретаря горкома ВКП(б) по транспорту.

В эти дни в деревне...

(Письма из одного района)

Наш колхоз «Победа», Вялсинского сельсовета, первым в Сасовском районе рассчитался с государством по поставкам сельскохозяйственных продуктов. Сверх плана в фонд Красной Армии сдано 535 центнеров хлеба и 391 центнер картофеля.

Артель засыпала все общественные фонды и обеспечила продуктами колхозников. На трудодень выдано по два килограмма зерновых, по 4 килограмма картофеля и по 3 рубля деньгами.

Осенью в селе сгорело 49 домов колхозников. Мы проделали большую работу, чтобы помочь этим хозяйствам встать быстрее на ноги. Колхоз заготовил и вывез 13 семьям военнослужащих лесоматериал для домашних построек, а колхознице А. М. Балашовой построен дом за счет артели. Каждой семье артель помогла обзавестись домашней посудой. Особо нуждающимся безвозвратно выдано 4.200 пудов картофеля и 250 пудов зерна, произведен обмен подгоревшего картофеля на хороший.

Благодаря колхозному строю все пострадавшие от пожара колхозники вновь заживут зажиточной жизнью.

Деятельную подготовку мы проводим к весеннему севу. Сейчас идет повторное сортирование семян, которые у нас засыпаны полностью.

Мы можем сказать, что к весенней посевной кампании готовы. Все лошади у нас в теле, подготовлено 20 пароконных плугов, 30 борон, 60 пахотных хомутов и другой инвентарь.

Идет заготовка и вывозка местных удобрений. Золы собрано 50 центнеров, куриного помета — 40. Вывезли на поля 900 возов навоза. Снегозадержание проведено на площади 280 гектаров.

Наши колхозники решили в 1945 году дать стране для окончательного разгрома врага еще больше хлеба, мяса и других продуктов. С этой целью 20 бригадиров, звеньевых и других работников полеводства занимаются в агротехническом кружке, изучают передовой опыт стахановцев сельского хозяйства.

С. ДОРОНИН,
председатель колхоза.

* * *

Колхозники и колхозницы сельхозартели «Шаг в коммуну» план хлебопоставок выполнили досрочно. В фонд Красной Армии сдано 1.800 центнеров зерна.

В декабре мы составили план подготовки к весеннему севу. Среди колхозников развернулось социалистическое соревнование за досрочное окончание предпосевных работ.

Семенной фонд в артели засыпан полностью. Бригада по очистке семенного зерна, которой руководит А. И. Никитина, отсортировала 300 центнеров овса и 100 центнеров пшеницы. 280 центнеров зерна пропущено через триер.

Бригада по ремонту сельскохозяйственного инвентаря и сбруи, которой руководит П. Ф. Ежиков, привела в порядок 20 плугов, 33 бороны, 18 сох, 35 хомутов. Производится заготовка лесоматериалов для ремонта телег.

Колхозники провели снегозадержание на площади 150 гектаров. Вывезено на поля 1.550 центнеров навоза. Впереди по подготовке к севу идет бригада, которой руководит парторг П. А. Гайдова.

Колхозники добиваются, чтобы в 1945 году повысить урожайность и увеличить валовый сбор зерна и других сельскохозяйственных культур, дать фронту и стране больше продовольствия, а промышленности — сырья.

О. ПИКУЛИНА,
депутат сельсовета.

Сасовский район.

Создать условия для работы профтехшколы

При гусевской артели «12 лет Октября» работает профтехшкола. Она готовит специалистов по обработке металла. Дело важное, а условия для нормальной работы школы не созданы.

В прошлом году уполномоченный промысловой кооперацией тов. Копнин должен был отпустить на содержание школы 374.790 рублей. Получила же она всего лишь 80 тысяч рублей. Это не обеспечило выполнение программы занятий, помешало пополнению школы учащимися.

Не проявляют заботы о школе и руководители Бельковского района. Только потому, что не были подобраны преподаватели, в школе 6 месяцев не проводились занятия по общеобразовательным предметам.

Нормальной работе школы мешает и плохое снабжение ее письменными принадлежностями. За все время работы школа получила от райпотребсоюза лишь сотню тетрадей, небольшое количество карандашей и ручек.

Хуже обстоит дело со снабжением продуктами питания. Утвержденные правительством нормы школа не получает полностью. В прошлом году райпотребсоюз недодал ей 6 тонн картофеля, 400 килограммов мяса, столько же крупы и других продуктов.

Совершенно нетерпим тот факт, когда Бельковский райисполком без ведома и согласования с уполномоченным промкооперации отрывает учащихся от занятий и посылает их на выполнение различных работ, не связанных со школой.

Все это приводит к срыву учебного плана и невыполнению мероприятий, предусмотренных программой Главного Управления учебных заведений Управления промысловой кооперации.

И. ВЛАДЫКИН.
А. КНЯЗЕВ.

Изба-читальня зимой

Короток зимний день. Рано наступают сумерки. В избу-читальню села Турово после трудового напряженного дня приходят колхозники. Здесь можно почитать свежую газету, журнал, книгу, послушать беседу по агротехнике, задушевно побеседовать о колхозных делах, послушать рассказы односельчан, недавно вернувшихся с фронта.

Туровская изба-читальня привлекает колхозников своим уютом и полнокровной культурной жизнью. Избач тов. Петрова любит свою работу, добивается, чтобы изба-читальня стала подлинным центром культуры на селе. При избе-читальне имеется даже небольшая лекционная группа из сельской интеллигенции. Ежедневно там проводится политическая информация. Поэтому в читальню идут и стар, и млад — каждый здесь находит удовлетворение своим культурным запросам.

При Туровской избе-читальне организован агрокружок, в нем учатся бригадиры, звеньевые и другой колхозный актив. Агротехпропагандой руководит агроном соседнего совхоза тов. Кузьмин.

Оживлению политико - просветительной и культурной работы в колхозах способствовал смотр сельских политпросветучреждений, который прошел в районе при широком участии партийно-советского, комсомольского и всего сельского актива. В конце ноября все 30 изб-читален в селах были подготовлены для работы в зимних условиях, обеспечены топливом, пополнились оборудованием.

В Дегтянской, Нагайской, Шереметьевской избах-читальнях проведен ремонт помещений. Во всех читальнях застеклены окна, утеплены помещения, исправлены печи и побелены стены. Многие колхозы выделили средства для приобретения штор, скатертей, керосиновых ламп, недостающего оборудования. Отремонтировано и вновь сделано 56 столов, 102 скамейки, 28 шкафов. Пополнились избы-читальни литературой и настольными играми.

Смотр показал, что лучшими избами-читальнями являются Туровская (избач т. Петрова), Стрелецкая (избач т. Абдулина), Нагайская (избач т. Подковырина), Гремячинская (избач т. Саломатина), Василевская (избач т. Проскурина), Петровская (избач т. Ермолова) и Подвисловская (избач т. Ишин).

Смотр поднял активность сельской интеллигенции, помог привлечь к культурно-просветительной работе среди населения учителей, агрономов и врачей. 14 учителей по совместительству работают избачами.

Исполкомы сельских Советов депутатов трудящихся теперь коренным образом изменили свое отношение к избам-читальням и несут за их работу в зимних условиях непосредственную ответственность. Это способствует повышению авторитета изб-читален и избачей на селе.

В налаживании работы изб-читален помог городской актив. С этой целью в села выезжала группа городских коммунистов, комсомольцев и актива.

Сейчас в колхозах наступила горячая пора зимней учебы. В избах-читальнях сосредоточена вся агротехническая пропаганда, которую ведет сельская интеллигенция — агрономы, зоотехники, ветврачи и учителя. Имеется единый план учебы колхозного актива, разработанный райземотделом. Эта учеба проводится в избах-читальнях два раза в неделю. В Ротманове и Шереметьеве ведет учебу колхозного актива участковый агроном Ряжской МТС т. Дидикин, в Журавинке — знатная звеньевая, ныне колхозный агроном т. Федотова, в Подвислове — старший агроном райземотдела т. Стручкова и другие. Слушатели кружков имеют возможность познакомиться в избах-читальнях на специально оборудованных витринах с новинками сельскохозяйственной литературы, с экспонатами с участков звеньев высокого урожая. В агрокабинете районного Дома культуры избачи получают консультацию по организации агротехнической пропаганды среди сельского населения.

Улучшилась пропаганда естественно-научных знаний. На эти темы читаются лекции не только сельскими учителями, но и лекторами из города. Колхозники проявляют большой интерес к этим лекциям.

Заметно пробудил творческую активность в деревне только что закончившийся смотр колхозной художественной самодеятельности. В нем приняли участие 42 драмкружка, 16 хоровых и струнных кружков. На районном смотре с 25 по 30 января выступят лучшие деревенские самодеятельные коллективы.

Вся культурно - просветительная работа в селах нашего района концентрируется в избе-читальне. Задача каждого избача — шире привлекать сельский актив к участию в ее работе. Если избач хорошо знает свое дело, любит его, то он—один из самых уважаемых людей в деревне. И недаром М. И. Калинин высоко оценивает роль избача: **«Работа избачей дело трудное, но благодарное и увлекательное. Эта работа для души. Человек чувствует, что он несет просвещение в массы. Что может быть увлекательнее, когда сознаешь, что ты расширяешь умственный кругозор народных масс».**

Эти слова должны лечь в основу работы каждого избача.

А. СИЗОВ,
председатель Ряжского исполкома райсовета депутатов трудящихся.

РЯЖСК, 15 января. (По телефону).

В ОБЛИСПОЛКОМЕ

Облисполком рассмотрел итоги выполнения социалистических обязательств, взятых областными отделами и управлениями за досрочное выполнение производственных планов 1944 года и признал победителями в соревновании облшвейсоюз, управление местной топливной промышленности, строительных материалов, пищевой промышленности и обозстройпромсоюз.

Первые денежные премии по 10 тысяч рублей выданы облшвейсоюзу (председатель президиума т. Семенов) и областному управлению местной топливной промышленности (начальник т. Бутузкин).

Управление строительных материалов (начальник т. Минаев), областной обозстройпромсоюз (председатель т. Чугреев) и облпищепром (начальник т. Едемский) получили третьи денежные премии по пять тысяч рублей.

Отмечена хорошая работа по выполнению производственного плана 1944 года облстрочевышкружсоюза (председатель т. Зотова), облтекстильсоюза (тов. Степанов), Облкоопинсоюза (т. Федоров).

Подведены итоги областного социалистического соревнования за декабрь 1944 года по предприятиям местной промышленности.

Переходящее Красное знамя Облисполкома и денежная премия в 15 тысяч рублей присуждены Бельковскому райпромкомбинату.

Второе место в соревновании занял Сапожковский райпромкомбинат. Ему выдана первая денежная премия в 10 тысяч рублей.

Вторую денежную премию в 5 тысяч рублей получил Ерахтурский райпромкомбинат, занявший третье место в соревновании.

☆

В соревновании артелей промысловой кооперации первое место заняла рязанская артель имени Красной Армии. Ей присуждены переходящее Красное знамя Облисполкома и денежная премия в 20 тысяч рублей.

Второе место заняла рязанская деревообделочная артель «Смена». Ей выдана первая премия в 15 тысяч рублей.

Вторые денежные премии по 10 тысяч рублей получили рязанская и клениковская артели «Красный швейник», занявшие третьи места в соревновании.

Облисполком отметил хорошую работу в декабре сапожковской швейной артели «Игла», селецкого промколхоза «Красная игла», Рыбновского района, солотчинской швейной артели им. Кирова, Конобеевской трикотажной артели, ижевской — им. 17 партс'езда, клениковских — «Новый путь» и сетевязальной артели.

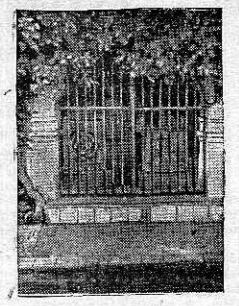

Вся страна отмечает 150-летие со дня рождения великого русского писателя Александра Сергеевича Грибоедова.

НА СНИМКЕ: могила А. С. Грибоедова на Давидовой горе в Тбилиси.

Фото П. Луценко.
(Фотохроника ТАСС).

Вечера, посвященные А. С. Грибоедову

17 января в пединституте состоится вечер, посвященный 150-летию со дня рождения А. С. Грибоедова. На вечере будут сделаны три доклада: «Творческий путь А. С. Грибоедова», «Язык Грибоедова» и «Грибоедов и декабристы». Участники драматического кружка покажут отрывки из комедии «Горе от ума». Затем будет исполнено несколько музыкальных произведений композиторов—современников Грибоедова.

Отмечаются грибоедовские дни в районах области. В Раненбургском Доме культуры состоится литературный вечер, посвященный Грибоедову, готовится фотомонтаж к комедии «Горе от ума», организуется выставка книг, посвященных творчеству писателя. Учащиеся Раненбургской средней школы прочтут на вечере отрывки из комедии «Горе от ума».

В мужской средней школе № 1 города Рязани устраивается юбилейный литературный вечер. Учащиеся инсценируют отдельные сцены из грибоедовской комедии. Выпускается специальный номер стенной газеты. Члены литературного кружка готовят литературный монтаж, посвященный великому драматургу.

Смотр детской художественной самодеятельности

В последние дни школьных каникул в Доме пионеров проходил смотр детской художественной самодеятельности. На сцене выступали учащиеся городских школ и кружковцы Дома пионеров.

Особенным успехом пользовались выступления учащихся 7 женской, 1 и 3 мужских школ.

Участники смотра, получившие высокую оценку жюри, выступят на заключительном концерте, который состоится 21 января.

Новый дом для семьи фронтовика

Мать фронтовика Ханифа Инилеева обратилась в правление колхоза имени Молотова, Бастановского сельсовета, с просьбой перекрыть крышу своего дома. Председатель т. Девликамов осмотрел дом и предложил колхозникам построить новый. Предложение его было единодушно поддержано. Теперь семья фронтовика т. Инилеева живет в новом доме.

П. МАЙСКИЙ.

Сасовский район.

По следам наших выступлений

„Голос чиновника"

В «Сталинском Знамени» от 19 декабря был опубликован маленький фельетон «Голос чиновника», в котором сообщалось о грубом, бюрократическом отношении к инвалидам Отечественной войны заведующего Сараевским райторготделом т. Замятина.

За бюрократическое отношение к инвалидам Отечественной войны облторготдел объявил т. Замятину выговор.

К торговым переговорам между Финляндией и СССР

На-днях начались переговоры между Финляндией и СССР о снабжении Финляндии торговыми органами СССР продуктами продовольствия в обмен на стратегическое сырье, поставляемое Финляндией.

По плану переговоров СССР поставляет Финляндии 30 тысяч тонн продовольственного зерна, 1.000 тонн сахара и 300 тонн кондитерских изделий. В обмен за эти продукты СССР получает от Финляндии никель, кобальт, медь, серный колчедан и услуги по ремонту некоторых советских военно - морских кораблей на верфях Финляндии. (ТАСС).

Военные действия в Западной Европе

ЛОНДОН, 15 января. (ТАСС). В сообщении штаба верховного командования экспедиционных сил союзников говорится, что на северном фланге Арденнского выступа, южнее Ставло и Мальмеди сопротивление противника усилилось.

Союзники очистили от противника Мон-ле-Бан и перерезали магистраль Уффализ—Шеран. В районе западнее дороги Ларош — Бертонь продолжались операции по ликвидации остатков неприятельских частей.

Разведывательные патрули союзников достигли реки Урт и установили связь с патрулями союзников, действующими на южном фланге выступа.

Северо - западнее Бастони части союзников, преодолевая не особенно сильное сопротивление противника, заняли Бертонь и продвинулись на две мили к пункту, расположенному на реке Урт. Несколько восточнее союзники вступили в Новиль и продвинулись на одну милю за Мажере. На возвышенности, расположенной юго-западнее Вильца союзники добились нового успеха.

Юго-восточнее Ремиха, вблизи германо-люксембургской границы союзники выбили врага из Теттингена.

На линии Мажино продолжались бои в Верхнем Эльзасе. Союзники продвинулись вперед, несмотря на атаки, периодически предпринимавшиеся противником. Очищена часть Гаттена. В Риттерсгофене враг попрежнему удерживает один укрепленный пункт. В происходивших в этом районе боях 13 января уничтожено 17 танков и 6 бронемашин.

Свыше 900 тяжелых бомбардировщиков в сопровождении 850 истребителей совершили ряд налетов на нефтеперерабатывающие предприятия противника. За день операций сбито 235 неприятельских самолетов. На свои базы не вернулись 53 самолета союзников.

В ночь на 15 января весьма крупные соединения тяжелых бомбардировщиков совершили новые налеты на Германию. Бомбардировке подвергся также Берлин.

ЛОНДОН, 15 января. (ТАСС). В сообщении штаба вооруженных сил союзников на Средиземноморском театре военных действий говорится, что в Италии на передовых позициях частей 5-й и 8-й армий изменений не произошло.

Коммюнике югославского короля

ЛОНДОН, 12 января. (ТАСС). Канцелярией королевского югославского двора в Лондоне, опубликовано коммюнике, посвященное выработанному осенью 1944 года премьер-министром Шубашичем и маршалом Броз-Тито соглашению о временной организации государственной власти в Югославии. В коммюнике указывается, что «король Югославии Петр II тщательно изучил проект соглашения, подготовленный премьер-министром королевского югославского правительства доктором Шубашичем и председателем национально - освободительного движения Югославии маршалом Тито с целью разрешения существующих проблем». При этом король «выдвинул два существенных возражения против соглашения в его нынешней форме».

Указанные в коммюнике возражения короля касаются вопроса об организации регентства на время, пока Учредительное Собрание не примет решения о форме государственного устройства Югославии, а также касаются вопроса о роли Антифашистского Вече Национального Освобождения в качестве временного законодательного органа. Эти возражения короля, по существу, отклоняют выработанный Шубашичем и Тито проект соглашения.

Коммюнике югославского короля встречено критическими комментариями английской печати. «Таймс» по поводу заявления короля Петра пишет, что, возражая против соглашения между Тито и Шубашичем, король Петр, «во-первых, упустил из виду временный характер предложений и, во-вторых, исходил из неверной оценки реальной обстановки в Югославии».

Далее «Таймс» пишет, что как для настоящего, так и для будущего чрезвычайно важно, чтобы в Югославии по возможности скорее была создана постоянная власть, признанная главными союзными правительствами. «Вполне понятно, что такая власть может быть создана лишь под руководством маршала Тито, огромный вклад которого в дело освобождения создал ему колоссальный престиж и популярность во всей стране. Решение короля Петра было принято, повидимому, без учета тех представлений, которые были сделаны ему Черчиллем и Иденом».

Обозреватель агентства Рейтер Альфред Грант замечает, что «отклонение королем Петром проекта создания регентства и возражения, выдвинутые им против соглашения между Шубашичем и Тито, повидимому, противоречат советам, полученным от английских государственных деятелей, которые считают соглашение хорошим и действенным компромиссом. Ночью 11 января в Лондоне было официально об'явлено, что коммюнике короля Петра не было составлено в результате консультации с английским правительством».

Газета «Стар» указывает в редакционной статье, что «публичное выступление короля против соглашения Тито с Шубашичем является само по себе в высшей степени неконституционным актом».

Комментируя коммюнике короля Петра, дипломатический обозреватель агентства Пресс ассошиэйшн пишет, что «при нынешнем положении вещей, кажется, поскольку три великие державы относятся благоприятно к предложениям Тито и Шубашича и находятся в согласии с этими двумя югославскими лидерами, должны быть предприняты шаги для того, чтобы провести их предложения в жизнь с одобрения или без одобрения короля Петра, хотя, естественно, было бы лучше, если бы король дал свое согласие на осуществление этих предложений».

В парткабинете горкома ВКП(б)

Сегодня, в 8 часов вечера, в парткабинете горкома ВКП(б) состоится инструктивный доклад на тему: «21 год без Ленина, под водительством Сталина, по ленинскому пути».

Читает секретарь обкома ВКП(б) тов. К. П. Рыбаков.

Ответ. редактор К. ПОЗДНЯКОВА.

Памятники русской старины

Москва. Древний Кремль. Здесь находятся памятники русской старины — царь-колокол и царь-пушка. Колокол отлит более двух веков назад—в 1733 году. Весит он 12.327 пудов. Царь-пушка много древнее—она сделана в 1586 году русским мастером Андреем Чеховым. Вес пушки 2.400 пудов, а ее каменного ядра —120 пудов.

НА СНИМКЕ: царь-пушка и царь-колокол.

Фото Б. Игнатовича.
(Фотохроника ТАСС).

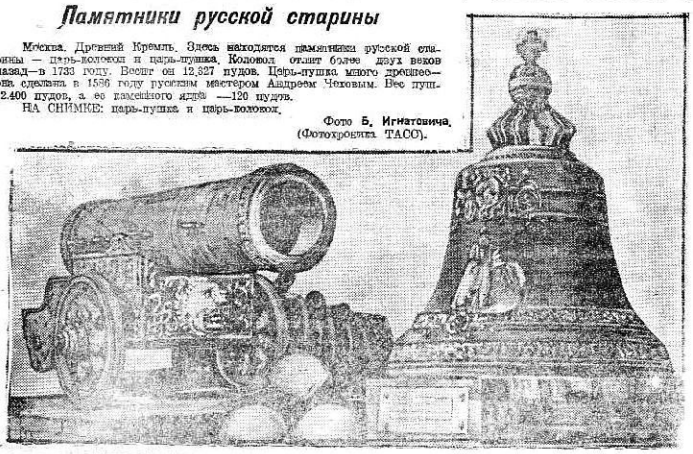

РЯЗАНСКАЯ ПРОФТЕХШКОЛА — ИНТЕРНАТ СЕЛЬХОЗОБРАЗОВАНИЯ ИНВАЛИДОВ ОТЕЧЕСТВЕННОЙ ВОЙНЫ

объявляет прием учащихся на отделения полеводства и пчеловодства.

Школа готовит специалистов по полеводству и пчеловодству. Срок обучения полтора года.

В школу принимаются инвалиды Отечественной войны 1 и 2 групп в возрасте от 16 до 45 лет, имеющие образование не ниже 4 классов. Все поступающие в школу должны представить следующие документы: заявление, автобиографию, направление рай(гор)собесов, справку ВТЭК, справку об образовании. Паспорт и воинский документ предъявляются лично. Учащиеся обеспечиваются общежитием, постельными принадлежностями и питанием.

Прием заявлений до 20 марта с. г. Приемные испытания по русскому языку и математике с 25 по 30 марта с. г.

На приемные испытания являться по вызову дирекции школы.

Начало занятий с 1 апреля с. г.

Заявления направлять по адресу: почт. отд. Стенькино, МТС 1-я, Мервинского района, Рязанской обл.

РЯЗАНСКИЙ ОБЛГОССТРАХ

производит набор слушателей на 3-месячные курсы инспекторов и бухгалтеров.

На курсы принимаются лица, имеющие образование не ниже семилетки. Курсанты обеспечиваются стипендией, питанием, иногородние — общежитием.

Заявления подаются до 1 февраля с. г. в отдел кадров по адресу: Рязань, ул. 1-я Пролетарская, д. 2, тел. 1—03.

Правление кассы взаимопомощи пенсионеров при горсобесе с 15 января производит перерегистрацию участников огорода на 1945 год и прием денежных взносов на расходы по огородной секции.

ТРЕБУЮТСЯ:

На постоянную работу заведующий тарным отделом, товаровед по разработке древесины, инструктор по таре и секретарь - машинистка заготуправлению облпотребсоюза — ул. Каляева, д. 1.

Главный механик фабрики — специалист по швейным машинам. Обеспечивается квартирой. Обращаться: Рязань, ул. Фурманова, д. 32, швейная фабрика № 1.

АДРЕС РЕДАКЦИИ: Рязань, ул. Радищева, дом № 24, ТЕЛЕФОНЫ: ответ. редактора — 89, зам. отв. редактора — 9—19, отв. секретаря — 34, отделов: партийной жизни и пропаганды марксизма - ленинизма, рабселькоров и писем — 4—51, промышленного и сельскохозяйственного — 4—54, бухгалтерии и отдела объявлений—6—05, выпускающего — 1—68.

ИБ00017 Заказ № 210 Тираж 36180 экз. Рязанская типография.

Пролетарии всех стран, соединяйтесь!

СТАЛИНСКОЕ ЗНАМЯ

Орган Рязанского Обкома и Горкома ВКП(б), Областного и Городского Советов депутатов трудящихся

№ 12 (7973) | Среда, 17 января 1945 г. | ЦЕНА 20 КОП.

ЧИТАЛЬНА ЗАЛ БІБЛІОТЕКА Ц.К.К.П(б)У ІМЕНІ В. І. ЛЕНІНА

ПРИКАЗ

Верховного Главнокомандующего

Командующему войсками 1-го Белорусского фронта

Маршалу Советского Союза ЖУКОВУ

Начальнику штаба фронта

Генерал-полковнику МАЛИНИНУ

Войска 1-го БЕЛОРУССКОГО фронта, перейдя в наступление 14 января на двух плацдармах на западном берегу ВИСЛЫ южнее ВАРШАВЫ, при поддержке массированных ударов артиллерии, несмотря на плохие условия погоды, исключившие возможность использования авиации, прорвали сильную, глубоко эшелонированную оборону противника.

За три дня наступательных боев войска фронта, наступавшие на двух плацдармах, соединились и продвинулись вперед до 60 километров, расширив прорыв до 120 километров по фронту.

В ходе наступления наши войска овладели сильными опорными пунктами обороны немцев ВАРКА, ГРУИЕЦ, КОЗЕНИЦЕ, СОЛЕЦ, ЗВОЛЕНЬ, БЯЛОБЖЕГИ, ЕДЛИНСК, ИЛЖА, а также с боями заняли более 1.300 других населенных пунктов, в том числе крупные населенные пункты НОВЫЙ ЖЕЛЕХУВ, ВАТРАШЕВ, СТЕФАНКУВ, ГОСЬНЕВИЦЕ, ГОЩИН, БЛЕНДУВ, СУХА-ШЛЯХЕЦКА, СЕКЛЮКИ, ЯНКОВИЦЕ, АСШТЕМБЯ, БЖУСТУВКА, ЕДЛЬНЯ ЛЕТНИНСКО, СКАРЫШЕВ, ЗАНШУВЕН, КОВАЛИКУВ, ЦЕПЕЛЮВ и железнодорожные станции МИХАЛЬЧЕВ, ВАРКА, ГРАБУВ, ДОБЕШИЦ, БАРТОДЗЕЙЕ, ЛЕСЮВ, ЗАЕЗЕЖЕ, БОНКОВЕЦ, ДЛУГА, ПИОНКИ, ЕДЛЬНЯ ЛЕТНИНСКО, КОЗЕНИЦЕ.

Сегодня, 16 января, войска 1-го БЕЛОРУССКОГО фронта, в результате стремительного наступления, поддержанного авиацией, в 20 часов штурмом овладели крупным промышленным центром Польши — городом РАДОМ — важным узлом коммуникаций и сильным опорным пунктом обороны немцев.

Северное и северо-западное города САНДОМИР войска 1-го УКРАИНСКОГО фронта с боями продвигались вперед и овладели городом и крупной железнодорожной станцией ОСТРОВЕЦ, городами ТАРЛУВ, ОЖАРУВ, ЦМЕЛЮВ, ОПАТУВ, а также заняли более 200 других населенных пунктов, в том числе крупные населенные пункты ПАВЛОВСКА ВОЛЯ, ГЕРМАНУВ, ЮЛЬЯНУВ, ЛАСОЦИНЬ, СТОДОЛЫ, БОДЗЕХУВ, МИХАЛУВ и железнодорожные станции РЫКОШИН, ЯКУБОВИЦЕ, ЯСИЦЕ, ЦМЕЛЮВ, ВОДЗЕХУВ.

На ЧЕНСТОХОВСКОМ и КРАКОВСКОМ направлениях войска 1-го УКРАИНСКОГО фронта, развивая успешное наступление, овладели городами МАЛОГОЩ, ВЛОЩОВА, КОНЕЦПОЛЬ, МЕХУВ, ДОМБРОВА ТАРНОВСКА, а также с боями заняли более 500 других населенных пунктов, в том числе крупные населенные пункты КУРЖЕЛЕВ, МАЛОШИН, ЖЕЛИСЛАВИЦЕ, СЕЦЕМИН, ДРУЖИНОВА, ПШИЛЕНИ, НАЛЛО, ЩЕКОЦИНЫ, РАШИКУВ, РОНИТНО, МАЛОШИЦЕ, ЖАРКОВЕЦ, СЕНДЗИШУВ, КЕНПЕ, СЛОМНИКИ, КЛИМОНТУВ, ХРУШИНА, ПШЕМЫКУВ, ЩУЦИН, РАДГОЩ, СМЫКНУВ и железнодорожные станции РЫКОШИН, МАЛОГОЩ, ЛЮДЫНЯ, ВЛОЩОВА, ЖЕЛИСЛАВИЦЕ, КОНЕЦПОЛЬ, СЕНДЗИШУВ, КОЗЛУВ, ТУНЕЛЬ, МЕХУВ, СЛОМНИКИ, ЩУЦИН. Таким образом, войска фронта форсировали реку ПИЛИЦА на участке 50 километров, не дав возможности противнику организовать на ней оборону.

В городе БУДАПЕШТЕ наши войска с боями заняли 120 кварталов. За 15 января в городе БУДАПЕШТЕ наши войска взяли в плен 3.160 немецких и венгерских солдат и офицеров и захватили следующие трофеи: орудий разных калибров — 43, пулеметов—63, автоматов — 875, автомашин — 242, мотоциклов — 97, вагонов — 135.

На других участках фронта — поиски разведчиков и в ряде пунктов бои местного значения.

За 15 января наши войска на всех фронтах подбили и уничтожили 277 немецких танков.

★ ★ ★

Войска 1-го Белорусского фронта, наступавшие на двух плацдармах на западном берегу Вислы южнее Варшавы, 14 января перешли в наступление. Осенью прошлого года, после многократных, но безуспешных попыток прорвать советские плацдармы, противник решил запереть наши войска новыми мощных укреплений. Немцы построили оборону, эшелонированную в глубину до 20 километров. Она состояла из целого ряда полос траншей с разветвленными ходами сообщения, ротами и взводами. Широкие минные поля, различные инженерные препятствия, противотанковые рвы и завалы на дорогах преграждали путь к сильно укрепленным немецким позициям.

Наступление советских войск началось утром в пасмурный день. Низкая облачность и густой туман исключали участие авиации в военных действиях. Огромное значение в прорыве обороны противника поэтому имело мощное артиллерийское наступление. Более часа наши орудия вели уничтожающий огонь по заранее разведанным и пристрелянным целям. Они накрыли немецкие позиции на большую глубину и произвели опустошение в рядах противника. Пленные сообщают, что от артиллерийского огня части четырех немецких пехотных дивизий, расположенных в первых линиях, потеряли до 70 процентов своего личного состава. Вслед за огневым валом пошли в наступление основные силы советской пехоты. Артиллерийские дивизионы, а также танки и самоходные орудия неотступно сопровождали пехоту, рассеивая в упор уцелевшие узлы сопротивления и огневые точки противника. Войска фронта, наступавшие на двух плацдармах, в ходе боев соединились и за три дня боев продвинулись вперед до 60 километров, расширив прорыв до 120 километров по фронту. Заняв несколько городов и более 1.300 населенных пунктов. Советские части, наступающие в северо-западном направлении, переправились через реку Пилица и, стремительно продвигаясь вперед, заняли узел шоссейных дорог — город Груиец, расположенный в 40 километрах юго-западнее Варшавы.

Наши войска, наступающие в западном направлении, сломив упорное сопротивление немцев, совершили стремительный маневр и вышли на подступы к городу Радом. В этом городе находились крупные силы немецких войск. Сегодня советские танковые и пехотинцы нанесли немцам сокрушительный удар с трех сторон и овладели важным узлом коммуникаций городом Радом. В бою за Радом разгромлены части двух пехотных и двух танковых дивизий противника.

За три дня боев войска 1-го Белорусского фронта нанесли противнику огромные потери. Уничтожены тысячи немецких солдат и офицеров. Только за первые два дня наступления, по неполным данным, нашими войсками уничтожено 75 танков и несколько сот орудий разных калибров. За это же время захвачено у немцев 365 полевых орудий, 540 пулеметов и много других трофеев.

☆

На Ченстоховском и Краковском направлениях войска 1-го Украинского фронта развивали стремительное наступление. Советские пехотинцы, танкисты и артиллеристы преследуют разгромленные части противника. Овладев городом Влощова — важным узлом шоссейных дорог, наши войска преодолели лесистый район и вышли к реке Пилица. Отдельные части немцев были прижаты к реке и ликвидированы. Войска фронта с хода переправились через Пилицу и заняли город Конецполь, расположенный в 40 километрах восточнее Ченстохова. В бою в этом районе истреблено свыше 2 тысяч гитлеровцев. В лесах южнее и юго-западнее Кельце наши войска окружили и ликвидировали группировку противника состоявшую из частей и подразделений 16 и 17 немецких танковых дивизий. В течение дня захвачено и уничтожено 145 немецких танков и самоходных орудий, 79 бронетранспортеров и свыше 100 орудий разных калибров. Взято в плен свыше 600 немецких солдат и офицеров.

На Краковском направлении противник ввел в бой свежие силы и предпринимает контратаки. Преодолевая сопротивление немцев, советские части продвинулись вперед до 15 километров. После ожесточенного боя наши войска овладели опорным пунктом обороны немцев — Сломники, находящимся в 20 километрах северо - восточнее Краков.

☆

В Будапеште наши войска продолжали бои по ликвидации окруженной группировки противника. Гвардейские части, наступающие по левому берегу Дуная на юг выбили гитлеровцев с территории нескольких заводов, а также заняли артиллерийские казармы. Другие наши части очистили от врага Высшую Художественную школу, университет «Пергин» и ряд других зданий.

☆

Авиация Краснознаменного Балтийского флота потопила в Балтийском море два немецких транспорта общим водоизмещением в 14 тысяч тонн и сторожевой катер противника.

НАКАНУНЕ ЛЕНИНСКИХ ДНЕЙ

На предприятиях и в учреждениях Рязани началась подготовка к ленинским дням. 21 января агитаторы расскажут трудящимся о жизни и деятельности организатора большевистской партии и советского государства Владимира Ильича Ленина.

В городском партийном кабинете организована большая выставка «21 год без Ленина по ленинскому пути», составлены списки тем для докладов и бесед, списки рекомендательной литературы.

Фотовыставку «Жизнь и деятельность В. И. Ленина»—готовит областная библиотека.

В проведении докладов и бесед о Ленине примут участие работники учебных заведений. Лекцию на тему «Ленин и Сталин в художественной литературе» прочтет в общежитиях фабрики «Победа Октября» преподаватель пединститута т. Знаменская.

На экране кинотеатра «ЮИМ» в ленинские дни будут демонстрироваться фильм «Ленин в 1918 году».

Памяти А. С. Грибоедова

14 января в Тбилиси на могиле А. С. Грибоедова прошел многолюдный митинг, посвященный 150-летию со дня рождения великого писателя. У гробницы Грибоедова собрались писатели, ученые, артисты, бойцы и офицеры Красной Армии, трудящиеся города.

15 января в Москве в государственной публичной исторической библиотеке открылась выставка, посвященная 150-летию со дня рождения А. С. Грибоедова. На выставке представлены многочисленные материалы, характеризующие Грибоедова как писателя, дипломата, музыканта. (ТАСС).

От Советского Информбюро

Оперативная сводка за 16 января

Войска 1-го БЕЛОРУССКОГО фронта, перейдя в наступление 14 января на двух плацдармах на западном берегу реки ВИСЛЫ южнее ВАРШАВЫ, при поддержке массированных ударов артиллерии, несмотря на плохие условия погоды, исключившие возможность использования авиации, прорвали сильную, глубоко эшелонированную оборону противника.

За три дня наступательных боев войска фронта, наступавшие на двух плацдармах, соединились и продвинулись вперед до 60 километров, расширив прорыв до 120 километров по фронту.

В ходе наступления наши войска овладели сильными опорными пунктами обороны немцев ВАРКА, ГРУИЕЦ, КОЗЕНИЦЕ, СОЛЕЦ, ЗВОЛЕНЬ, БЯЛОБЖЕГИ, ЕДЛИНСК, ИЛЖА, а также с боями заняли более 1.300 других населенных пунктов, в том числе крупные населенные пункты НОВЫЙ ЖЕЛЕХУВ, ВАТРАШЕВ, СТЕФАНКУВ, ГОСЬНЕВИЦЕ, ГОЩИН, БЛЕНДУВ, СУХА-ШЛЯХЕЦКА, СЕКЛЮКИ, ЯНКОВИЦЕ, АСШТЕМБЯ, БЖУСТУВКА, ЕДЛЬНЯ ЛЕТНИНСКО, СКАРЫШЕВ, ЗАНШУВЕН, КОВАЛИКУВ, ЦЕПЕЛЮВ и железнодорожные станции МИХАЛЬЧЕВ, ВАРКА, ГРАБУВ, ДОБЕШИЦ, БАРТОДЗЕЙЕ, ЛЕСЮВ, ЗАЕЗЕЖЕ, БОНКОВЕЦ, ДЛУГА, ПИОНКИ, ЕДЛЬНЯ ЛЕТНИНСКО, КОЗЕНИЦЕ.

Сегодня, 16 января, войска 1-го БЕЛОРУССКОГО фронта, в результате стремительного наступления, поддержанного авиацией, в 20 часов штурмом овладели крупным промышленным центром Польши — городом РАДОМ — важным узлом коммуникаций и сильным опорным пунктом обороны немцев.

Северное и северо-западное города САНДОМИР войска 1-го УКРАИНСКОГО фронта с боями продвигались вперед и овладели городом и крупной железнодорожной станцией ОСТРОВЕЦ, городами ТАРЛУВ, ОЖАРУВ, ЦМЕЛЮВ, ОПАТУВ, а также заняли более 200 других населенных пунктов, в том числе крупные населенные пункты ПАВЛОВСКА ВОЛЯ, ГЕРМАНУВ, ЮЛЬЯНУВ, ЛАСОЦИНЬ, СТОДОЛЫ, БОДЗЕХУВ, МИХАЛУВ и железнодорожные станции РЫКОШИН, МАЛОГОЩ, ЛЮДЫНЯ, ВЛОЩОВА, ЖЕЛИСЛАВИЦЕ, КОНЕЦПОЛЬ, СЕНДЗИШУВ, КОЗЛУВ, ТУНЕЛЬ, МЕХУВ, СЛОМНИКИ, ЩУЦИН. Таким образом, войска фронта форсировали реку ПИЛИЦА на участке 50 километров, не дав возможности противнику организовать на ней оборону.

В городе БУДАПЕШТЕ наши войска с боями заняли 120 кварталов. За 15 января в городе БУДАПЕШТЕ наши войска взяли в плен 3.160 немецких и венгерских солдат и офицеров и захватили следующие трофеи: орудий разных калибров — 43, пулеметов—63, автоматов — 875, автомашин — 242, мотоциклов — 97, вагонов — 135.

На других участках фронта — поиски разведчиков и в ряде пунктов бои местного значения.

За 15 января наши войска на всех фронтах подбили и уничтожили 277 немецких танков.

ПРИКАЗ

Верховного Главнокомандующего

Командующему войсками 1-го Белорусского фронта

Маршалу Советского Союза ЖУКОВУ

Начальнику штаба фронта

Генерал-полковнику МАЛИНИНУ

Войска 1-го БЕЛОРУССКОГО фронта, в результате стремительного наступления, поддержанного авиацией, сегодня, 16 января, в 20 часов штурмом овладели крупным промышленным центром Польши городом РАДОМ — важным узлом коммуникаций и сильным опорным пунктом обороны немцев.

В боях за овладение городом РАДОМ отличились войска генерал-полковника КОЛПАКЧИ, генерал-майора БАРИНОВА, генерал-майора АСКАЛЕПОВА, генерал-майора ГРИГОРЬЕВСКОГО, генерал-майора СТЕНИНА, генерал-майора МУХИНА, генерал-майора ШУЛЬГА; танкисты генерал-майора танковых войск ТИХОНЧУНА, генерал-майора танковых войск КОШУКА, полковника КОНСТАНТИНОВА, полковника ЖАРИКОВА, полковника ДУНЬЯНОВА, полковника ЖАРОВА, генерал-лейтенанта танковых войск КИРИЧЕНКО, полковника КУЗНЕЦОВА, полковника ШЕМЯКИНА, подполковника ДЫТЧЕНКО, подполковника НИКУЛИНА, подполковника БАРДЮКОВА; артиллеристы генерал-майора артиллерии КОРОБЧЕНКО, генерал-майора артиллерии КУРКОВСКОГО, полковника ПИЛИПЕНКО, полковника ВЕРЖИКОВСКОГО, полковника ЗНАЧЕНКО, полковника ЗАБЕЛЛО, полковника ЕФИМОВА, полковника КОЛЕСНИКОВА, полковника ЗАХАРОВА, подполковника ЛИСОГУРСКОГО, подполковника ИВАНОВА, подполковника СОЛОДИЛОВА, подполковника ДОВГУНА, подполковника КОТЛЯРОВСКОГО; летчики генерал-майора авиации КРУПСКОГО, генерал-майора авиации СИДНЕВА, полковника СМИРНОВА, полковника КОВАЛЕВА, полковника МИРОНОВА, полковника ЧИРВА; саперы генерал-майора технических войск ШАПИРО, полковника РАПОПОРТ, полковника СМИРНОВА; связисты полковника МАКАРОВА, полковника КОЛОКОЛЬЦЕВА.

В ознаменование одержанной победы соединения и части, наиболее отличившиеся в боях за овладение городом РАДОМ, представить к присвоению наименования «РАДОМСКИХ» и к награждению орденами.

Сегодня, 16 января, в 23 часа столица нашей Родины МОСКВА от имени Родины салютует доблестным войскам 1-го Белорусского фронта, овладевшим городом РАДОМ, — двадцатью артиллерийскими залпами из двухсот двадцати четырех орудий.

За отличные боевые действия ОБЪЯВЛЯЮ БЛАГОДАРНОСТЬ руководимым Вами войскам, участвовавшим в боях за освобождение города РАДОМ.

Вечная слава героям, павшим в боях за свободу и независимость нашей Родины!

Смерть немецким захватчикам!

Верховный Главнокомандующий
Маршал Советского Союза И. СТАЛИН.

16 января 1945 года.
№ 222.

ПРИКАЗ

Верховного Главнокомандующего

Командующему войсками 1-го Белорусского фронта

Маршалу Советского Союза ЖУКОВУ

Начальнику штаба фронта

Генерал-полковнику МАЛИНИНУ

Войска 1-го БЕЛОРУССКОГО фронта, перейдя в наступление 14 января на двух плацдармах на западном берегу ВИСЛЫ южнее ВАРШАВЫ, при поддержке массированных ударов артиллерии, несмотря на плохие условия погоды, исключившие возможность использования авиации, прорвали сильную, глубоко эшелонированную оборону противника.

За три дня наступательных боев войска фронта, наступавшие на двух плацдармах, соединились и продвинулись вперед до 60 километров, расширив прорыв до 120 километров по фронту.

В ходе наступления наши войска овладели сильными опорными пунктами обороны немцев ВАРКА, ГРУИЕЦ, КОЗЕНИЦЕ, СОЛЕЦ, ЗВОЛЕНЬ, БЯЛОБЖЕГИ, ЕДЛИНСК, ИЛЖА, а также с боями заняли более 1.300 других населенных пунктов, в том числе крупные населенные пункты НОВЫЙ ЖЕЛЕХУВ, ВАТРАШЕВ, СТЕФАНКУВ, ГОСЬНЕВИЦЕ, ГОЩИН, БЛЕНДУВ, СУХА-ШЛЯХЕЦКА, СЕКЛЮКИ, ЯНКОВИЦЕ, АСШТЕМБЯ, БЖУСТУВКА, ЕДЛЬНЯ ЛЕТНИНСКО, СКАРЫШЕВ, ЗАНШУВЕН, КОВАЛИКУВ, ЦЕПЕЛЮВ и железнодорожные станции МИХАЛЬЧЕВ, ВАРКА, ГРАБУВ, ДОБЕШИЦ, БАРТОДЗЕЙЕ, ЛЕСЮВ, ЗАЕЗЕЖЕ, БОНКОВЕЦ, ДЛУГА, ПИОНКИ, ЕДЛЬНЯ ЛЕТНИНСКО, КОЗЕНИЦЕ.

Сегодня, 16 января, войска 1-го БЕЛОРУССКОГО фронта, в результате стремительного наступления, поддержанного авиацией, в 20 часов штурмом овладели крупным промышленным центром Польши — городом РАДОМ — важным узлом коммуникаций и сильным опорным пунктом обороны немцев.

В боях за прорыве обороны немцев отличились войска генерал-полковника КОЛПАКЧИ, генерал-полковника ЧУЙКОВА, генерал-лейтенанта БЕРЗАРИНА, генерал-полковника ЦВЕТАЕВА, генерал-полковника БЕЛОВА, генерал-майора ВЛАДИМИРСКОГО, генерал-майора БЕЛЯВСКОГО, генерал-майора КУЩЕВА, генерал-майора ОРЛЕАНСКОГО, генерал-лейтенанта ПУЛКО-ДМИТРИЕВА, генерал-лейтенанта ГРИГОРЬЕВСКОГО, генерал-лейтенанта ВОЛКОВА, генерал-майора БАРИНОВА, генерал-лейтенанта РЫЖОВА, генерал-майора ШЕМЕНКОВА, генерал-лейтенанта ГЛАЗУНОВА, генерал-майора РОСЛОГО, генерал-майора ЖЕРЕБИНА, генерал-майора ФИРСОВА, генерал-майора ВОРОБЬЕВА, генерал-майора ДОБРОВОЛЬСКОГО, генерал-майора ТЕРЕШКОВА, генерал-майора СИЯЗОВА, генерал-лейтенанта ХАЛЮЗИНА; артиллеристы генерал-полковника артиллерии КАЗАКОВА, генерал-майора артиллерии КОРОБЧЕНКО, генерал-лейтенанта артиллерии ПОЖАРСКОГО, генерал-майора артиллерии КОСЕНКО, генерал-лейтенанта артиллерии БОДРОВА, генерал-майора артиллерии ЕГОРОВА, генерал-лейтенанта артиллерии ИГНАТОВА, генерал-майора артиллерии РОЖАНОВИЧА, полковника ЗЕРНОВА, генерал-майора артиллерии СНЕГУРОВА, генерал-майора артиллерии КУРКОВСКОГО, полковника ФАНТАЛОВА, генерал-майора артиллерии ЗРАЖЕВСКОГО, генерал-майора артиллерии БРЮХАНОВА, генерал-майора артиллерии ЛЕБЕДЕВСКОГО; танкисты генерал-лейтенанта танковых войск ОРЕЛ, генерал-майора танковых войск ЮЩУКА, генерал-лейтенанта танковых войск КИРИЧЕНКО; саперы генерал-полковника инженерных войск ПРОШЛЯКОВА, полковника ЧЕВЫЧЕЛОВА, полковника РУЙ, подполковника КУЗНЕЦОВА, полковника РАПОПОРТ; связисты генерал-лейтенанта войск связи МАКСИМЕНКО, полковника МАКАРОВА, полковника ЧЕРКАСОВА, полковника ФАЛИНА, инженер-полковника МАКСИМОВА, генерал-майора войск связи ЛИТВИНЕНКО.

В ознаменование одержанной победы соединения и части, наиболее отличившиеся в боях при прорыве обороны немцев, представить к награждению орденами.

Сегодня, 16 января, в 20 часов, столица нашей Родины МОСКВА от имени Родины салютует доблестным войскам 1-го Белорусского фронта, прорвавшим оборону немцев,—двадцатью артиллерийскими залпами из двухсот двадцати четырех орудий.

За отличные боевые действия ОБЪЯВЛЯЮ БЛАГОДАРНОСТЬ руководимым Вами войскам, участвовавшим в боях при прорыве обороны немцев.

Вечная слава героям, павшим в боях за свободу и независимость нашей Родины!

Смерть немецким захватчикам!

Верховный Главнокомандующий
Маршал Советского Союза И. СТАЛИН.

16 января 1945 года.
№ 221.

17 января — Дневник ремонта тракторов

По МТС Северного управления сельхозотдела

Во второй пятидневке МТС Северного управления не сумели преодолеть отставания с ремонтом машинно - тракторного парка. Одна из наиболее передовых станций — Пичуринская (директор т. Кутрухин, ст. механик т. Разоренов) отремонтировала за декаду 5 тракторов, что составляет лишь 30 процентов месячного плана. График она не выполнила.

Такое же положение в Шацкой МТС (директор т. Поварова, ст. механик т. Польских) и Краснеармейской МТС (директор т. Чарнин, ст. механик т. Котельников). Эти МТС выпустили из ремонта за декаду по 3 трактора, что не превышает 18 процентов месячного задания.

Неудовлетворительно работает:

БЕЛЬКОВСКАЯ МАШИННО - ТРАКТОРНАЯ СТАНЦИЯ

(директор МТС т. Палачев, старший механик т. Гришин)

При заданим отремонтировать в январе 19 тракторов МТС за декаду выпустила только одну машину, выполнила месячный план ремонта на 5 процентов.

Особенно плохо работают:

КАВЕРИНСКАЯ МАШИННО-ТРАКТОРНАЯ СТАНЦИЯ

(директор МТС т. Тарасов, старший механик т. Дворцов)

ЮРИНСКАЯ МАШИННО-ТРАКТОРНАЯ СТАНЦИЯ

(директор МТС т. Черемисин, старший механик т. Костин)

ЕЛАТОМСКАЯ МАШИННО-ТРАКТОРНАЯ СТАНЦИЯ

(директор МТС т. Чельшев, старший механик т. Крылов)

Эти МТС не выпустили из ремонта ни одного трактора. Прошлый раз мы отмечали недопустимое бездействие руководителей некоторых из этих станций, в частности Юринской. Как ни странно, из серьезного предупреждения и критики их недостатков они не сделали для себя никаких выводов, попрежнему не занимаются организацией подготовки машинно-тракторного парка к полевым работам.

Ремонт тракторов ★ ★

Обязательства в соревновании выполняются успешно

Женская тракторная бригада Е. П. Коноваловой в прошлом году добилась больших производственных успехов, выполнила почти три годовых нормы. На каждый колесный трактор в переводе на мягкую пахоту было выработано по 1.117 гектаров и сэкономлено 7.075 килограммов горючего.

Трактористки не помогли колхозникам колхоза «Ленинский путь» выйти из отстающих в передовые. Колхоз собрал хороший урожай, который позволил досрочно выполнить госпоставки, засыпать семена, сдать сверх плана в фонд Красной Армии 427 пудов хлеба и повысить натуральную оплату труда колхозников.

По призыву старобешевцев тракторная бригада включилась в социалистическое соревнование за досрочное выполнение плана ремонта машин и прицепного инвентаря. Трактористы взяли обязательство отремонтировать свои тракторы к 1 февраля. К нашему ремонтнику в бригаде установлено отдельное задание. Трактористка т. Пескова возглавляет ремонт прицепного инвентаря. Эта работа подходит к концу.

— Качество ремонта прицепов безукоризненное, — говорит контролер-механик т. Кабанов.

Помощник бригадира т. Авдеев несет ответственность за подготовку моторов. Сама т. Коновалова ремонтирует задние мосты и повседневно контролирует качество полировки важнейших узлов.

Бригада свои обязательства выполняет успешно. Два трактора отремонтированы.

В феврале, часть трактористов отправится в колхоз «Ленинский путь» проводить ремонт сельскохозяйственного инвентаря.

И. БЫЧКОВ.

Мервинская МТС.

Где же материалы для запасных частей?

Ремесленное училище № 1 имеет задание изготовить в 1 квартале 3.500 запасных частей к тракторам и сельскохозяйственным машинам. На выполнение этого заказа мы мобилизовали весь коллектив училища. С первых же дней января распределили задания по группам. Каждый мастер несет ответственность за выполнение заказа. Среди групп и учащихся развернулось социалистическое соревнование.

За первую декаду января училище изготовило 50 отжимных хомутов к 60 пальцев коромысла. Сделали очень мало! А имели все для того, чтобы сделать гораздо больше. По-настоящему развернуть работу мешает нам безответственное отношение к изготовлению запасных частей со стороны наших заказчиков.

По решению обкома ВКП(б) и облисполкома тракторосбыт и сельхозснаб обязаны снабдить училище материалом для изготовления запасных частей. Никто, ни другой не заботится об этом. Наши неоднократные просьбы и требования дать нам железо и литье ни к чему не привели.

— Вас обязали, вы и ищите материал, — отвечают в тракторосбыте и сельхозснабе.

В сельхозснабе до сего времени нет даже чертежей для роликовой втулки. На сельхозснаб, на тракторосбыт не заключили договор с училищем на производство запасных частей.

Ремесленное училище может выполнить задание раньше срока, если управляющий областной конторой сельхозснаба т. Лычкин и управляющий областной конторой тракторосбыта т. Ткткин сами больше будут заботиться об изготовлении запасных частей.

Г. ЗАЛОМИН,
зам. директора по политчасти Рязанского ремесленного училища.

Хлеб в фонд Красной Армии

Много хлеба и других продуктов сельского хозяйства сдали сверх плана члены колхоза имени 1 мая, Касимовского района. На-днях они вывезли 360 пудов зерна. 120 пудов колхозники собрали из личных запасов.

☆

Более 360 пудов хлеба внесли из личных запасов в фонд Красной Армии члены колхоза «Красные бойцы», Кораблинского района. Колхозница К. М. Егорова сдала 32 пуда, счетовод С. И. Иванов—30, председатель П. Ф. Кирьянов—29, конюх В. Г. Кирьянов—28 пудов.

☆

Колхозники сельхозартелей Собчаковского сельсовета, Можарского района, сдают в фонд Красной Армии картофель и мясо из личных запасов. Мария Мелехина внесла 27 пудов картофели, Ефросинья Степова—6 пудов картофели и 45 килограммов мяса.

Сдают картофель и мясо сверх плана члены колхозов Ключевского сельсовета. 62-летний колхозник Ф. Е. Молотков сдал 18 пудов картофели и одну овцу. Его пример последовали жена фронтовика Т. Молотова, 70-летний П. А. Шишкин, отец 4 фронтовиков И. Т. Анприанов, С. П. Молотков и другие.

Члены передовых сельхозартелей Милославского района усиливают сдачу хлеба и картофеля из личных запасов в фонд Красной Армии.

Животновод колхоза «Третья пятилетка» Ф. К. Игнатов внес 90 пудов зерна. Инвалид Отечественной войны Н. Д. Сизунов сдал 22 пуда хлеба, председатель В. Ф. Левкин—78 пудов, колхозница Л. В. Макаров—24 пуда.

Активно участвуют и сдаче хлеба и картофеля из личных запасов члены колхоза «Заречье». Председатель Е. Толбанов внес 18 пудов зерна и 60 пудов картофели.

☆

Призыв товарища Сталина — усилить помощь фронту — нашел горячий отклик среди колхозников сельхозартели имени Коминтерна, Рыжского района. Они досрочно рассчитались с государством по поставкам хлеба и картофеля, сдали сверх плана 2.140 пудов зерна к 300 пудов картофеля. На-днях колхозники отправили новый красный обоз с хлебом в фонд Красной Армии. Сдано дополнительно 250 пудов.

180 пудов хлеба и 360 пудов картофеля выписали дополнительно в фонд Красной Армии члены колхоза «Ленин пути».

На большом клапане

С большим интересом отнеслись машинистки депо Сасово к методу работы Дмитрия Коробкова. Водить составы на тощих углях и при этом экономить топливо раньше им никак не удавалось.

Машинисты - инструкторы тт. Сверчков, Решетов, Артельнов, Дросков и другие изучили метод работы машиниста-новатора, рассказали об этом другим машинистам, провели беседы с паровозными бригадами. Теперь на большом клапане стали водить поезда многие машинисты депо.

Это сразу дало результаты. В первой декаде января в депо сэкономлено более 100 тонн топлива. Отличных результатов добился машинист т. Шалаев. Он водит поезда только на большом клапане, сэкономил за десять дней 12 тонн угля. Машинист т. Ерохин за это же время сэкономил более 10 тонн топлива. На большом клапане водят поезда машинисты тт. Еканин и Кочетков. Они сэкономили за декаду каждый более 9 тонн угля.

С целью наиболее широкого внедрения метода работы машиниста Д. Коробкова в январе в депо будет проведена технико-техническая конференция с паровозными бригадами.

А. ГОРБУНОВА.
(Наш корр.).

ПАРТИЙНАЯ ЖИЗНЬ

О партийном руководстве комсомольской организацией

Осенью прошлого года партийная организация фабрики «Красный Октябрь» обсуждала на своем собрании вопрос о работе комсомольской организации.

— Нам надо улучшить работу по руководству комсомолом, — говорил тогда секретарь парторганизации т. Конкин.— Комсомол — наш резерв и помощник.

С тех пор прошло около 4 месяцев, а изменений в работе комсомольской организации никаких не произошло.

— Не одно дело-то у нас,—оправдывается сейчас т. Конкин. — Надо заниматься и хозяйственными и партийными вопросами, а до комсомола пока очередь не дошла.

Иначе говоря, на фабрике только разговаривают о руководстве комсомолом да пишут решения...

☆

Всего на фабрике работает около 200 молодых рабочих. Одни пришли сюда из школ ФЗО, другие—из колхозов. Все они прилежно трудятся. Многие изо дня в день дают сверхплановую продукцию.

— А как проводит молодежь свой досуг? — спросили мы секретаря комсомольской организации Катю Меньшову.

— Кто как сумеет,—ответила она.— Некоторые вечерами в клуб ходят. Да там у нас скучно...

— Почему же?

— Нет хорошего руководителя.

Действительно, в фабричном клубе давно нет настоящего руководителя. Несколько месяцев работал заведующим комсомолец Панов. Он считал, что его обязанность — закрывать и открывать клуб. О кружках художественной самодеятельности, проведении бесед и читок он и думать не хотел.

Сейчас заведует клубом комсомолец Тишин. Он тоже не проявляет инициативы в работе. Его не волнует, что молодежь очень редко ходит в клуб.

Когда зашел разговор о политическом воспитании молодежи, то выяснилось, что с этим делом еще хуже. Для молодых рабочих не организуется ни лекций, ни докладов. Они даже не имеют возможности почитать книгу, журнал или газету.

— С политической учебой у нас вообще плохо, — признается т. Конкин.

Да и не может быть хорошо, когда все решения по этому вопросу остаются только на бумаге.

На одном из партийных собраний было решено организовать для комсомольцев кружок по изучению устава ВЛКСМ. До сих пор этот кружок так и не организовали. Секретаря парторганизации, видимо, не беспокоит, что многие комсомольцы нигде не учатся, а некоторые перестали следить за текущими событиями.

По словам тт. Конкина и Меньшовой 12 комсомольцев принимают участие в общественной работе — являются агитаторами, членами редколлегий, профоргами. В то же время они не могут назвать ни одного комсомольца, который серьезно бы относился к порученному делу.

— Пока не проверяли работу,—говорит т. Меньшова.

Да и проверять-то нечего. Комсомольцы редко беседуют с молодежью, но их вине не выходит стенная газета в чесальном цехе. Все это говорит о безответственном отношении комсомольцев к выполнению поручений.

Партийная организация не интересуется и производственными делами комсомольцев. Тов. Конкин ничего не мог рассказать о комсомольско - молодежных бригадах, о работе отдельных комсомольцев.

Роль комсомольской организации в производственной жизни предприятия незаметна. В основных цехах—чесальном и химическом—нет ни одной комсомольско - молодежной бригады. Здесь нет и отдельных комсомольцев, которые добивались бы высокой выработки.

В работе комсомольской организации имеются и другие пробелы: бесплановость, отсутствие контроля за исполнением собственных решений, бездеятельность отдельных членов комитета. Об этом известно т. Конкину и другим коммунистам, но они прикидываются, что ничего не замечают.

Не пора ли руководителям парторганизации фабрики «Красный Октябрь» от слов перейти к делу, добиться, чтобы комсомольская организация активно участвовала в производственной и общественной жизни своего предприятия?

А. СМИРНОВ.

Клепиковский район.

Собрание партийно-хозяйственного актива рязанского узла

Состоялось собрание партийно - хозяйственного актива Рязанского узла. С докладом выступил секретарь горкома ВКП(б) т. Атурин. Он рассказал о том, что недавно бюро Обкома ВКП(б) обсудило вопрос о работе отделений движения и паровозного хозяйства и признало их работу неудовлетворительной.

Докладчик подверг критике работу предприятий Рязанского узла.

— Борьба за выполнение измерителей, — говорит он,—ослабла. Об'ясняется это прежде всего тем, что в ряде мест успокоились на достигнутых результатах. На узле перестали внедрять передовые методы. В депо Рязань ничего не делается по распространению замечательного метода машиниста Дмитрия Коробкова. О методе Агаркова ведутся пока одни разговоры. Мало уделяется внимания фронтовым бригадам. Некоторые из них распались, так как не получили от хозяйственников необходимой помощи.

— Уплотненный график работы паровозов в свое время сыграл огромную роль. За последнее же время о нем забыли. Напряженной борьбы за увеличение пробега паровозов не чувствуется.

По докладу развернулись прения. Выступившие указали на серьезные недостатки в работе. Нет четкости и слаженности в аппарате отделения. Руководители отделения очень часто дают разноречивые приказы, что ставит в затруднительное положение станционных работников и приводит к непроизводительному простою и пробегу вагонов.

Ускорение оборота вагонов в значительной мере зависит от рационального использования паровозов. Норма же пробега их не выполняется. На станции Шилово вследствие медленной подачи угля паровозы простаивают сверх нормы от трех до шести часов каждый. В Рязани маневровые и передаточные паровозы также много простаивают на топливном складе и кочегарных канавах.

В депо Рязань ослабла дисциплина. В результате возросло количество случаев брака. Ухудшилось качество ремонта локомотивов.

На собрании партийно-хозяйственного актива выступил заместитель секретаря Обкома ВКП(б) по транспорту т. Болотин. Он указал на необходимость в кратчайший срок изжить недостатки, повседневно внедрять передовые методы и укреплять дисциплину.

Собрание приняло решение, в котором намечены мероприятия по улучшению работы.

Н. ЧИКВАРКИН.

РЯЗАНЦЫ В БОЯХ ЗА РОДИНУ

„Язык" взят!

На рубеже небольшой реки гитлеровцы пытались задержать наши наступающие подразделения, оказали сильное сопротивление. Приближалась ночь. Нужно было срочно узнать о намерениях немцев, достать «языка».

Эту ответственную задачу поручили выполнить разведчикам под командой прославленного воина нашей части четырежды орденоносца Ивана Щербакова.

Как только стемнело, двенадцать разведчиков вброд переправились через речку, поползли вперед. Ползли бесшумно, напряженно вглядываясь в ночную мглу.

Огромным факелом невдалеке горел дом. При его свете Щербаков увидел десятка полтора гитлеровцев, которые шли один за другим. Немцы скрылись за домом.

— Действовать будем здесь! — решил Щербаков.

Разведчики проползли вперед метров 20 и залегли в кювете дороги.

Две тени выросли на фоне огня и двинулись в направлении лежавших в засаде разведчиков. Немцы.

За несколько шагов до разведчиков два немца свернули влево и остановились в этом же кювете, метрах в 15 левее советских воинов. Послышалось несколько немецких голосов.

— Значит, их больше, чем двое, — подумал Щербаков и условленным знаком развернул разведчиков фронтом к немцам.

Дальнейшее было делом секунд. Сильным броском Щербаков кидает в немцев гранату. Взрыв. Испуганные немцы попадали на землю. Мгновение — и они окружены разведчиками. Пути отхода



Разведчик Иван Щербаков.

☆

гитлеровцам были отрезаны. Разведчики расстреливали их в упор.

Старший сержант Ченский, младший сержант Широков и красноармеец Дзедович схватили одного из немцев.

Вверх полетели ракеты, застрочили вражеские пулеметы, но наши разведчики с захваченным «языком» были уже в своем подразделении.

Смелость, дерзость, инициатива, умение — обеспечили успех операции, которой руководил Иван Щербаков — уроженец села Взметнево, Рязанского района.

Техник - лейтенант **Э. СЕВЕРОВ.**

Рогатый скот в упряжке

До войны наш колхоз славился урожаями. На Всесоюзной сельскохозяйственной выставке наша работа была отмечена дипломом первой степени.

Своевременной и хорошей обработки земли колхозники добились потому, что имели много крепких копей. У нас их было 168. Транспортировка сельскохозяйственных продуктов производилась автомашинами. Их у нас было три. Ни о каких бычках и коровах, понятно, мы тогда и не думали.

Началась война. Хорошие кони и автомашины потребовались фронту. Почти на 1.000 гектаров пашни у нас осталось только 65 лошадей. Без привлечения на сельскохозяйственные работы крупного рогатого скота колхоз не в состоянии был бы справиться с заданием по снабжению фронта и страны продовольствием, а промышленности—сырьем.

Правление артели и колхозники с первого же дня войны взялись за работу на бычках и коровах. Стали выращивать бычков-кастратов. Эту задачу удалось решить быстро.

В результате в военное время колхоз не только не снизил, но и значительно повысил урожайность всех культур. С государством по поставкам сельскохозяйственных продуктов рассчитываемся вовремя и много хлеба, картофеля и овощей ежегодно вывозим сверх плана. Эти успехи во многом об'ясняются тем, что мы сумели правильно использовать все свои тягловые резервы.

Чтобы представить себе, какую пользу дает нам использование волов на сельскохозяйственных работах, достаточно сказать, что в 1944 году нами было вывезено государству за 26 километров 177 тонн зерна, 465 тонн картофеля, 500 тонн овощей и 200 тонн сена. Вывезено также 8 тысяч кубометров дров. И почти половина всех этих работ выполнена на волах.

Волы, так же, как и лошади, у нас закреплены за бригадами, а внутри бригады — за колхозниками. Особенно охотятся работать на волах подростки.

Само приучение волов к ходьбе в упряжке оказалось делом весьма не сложным. Ярмо у нас не привилось. Более удобным колхозники считают хомут. Волов запрягаем в телеги, сани и плуги так же, как и лошадей и работа производится на вожжах.

Заботливый уход за животными позволяет колхозникам не только выполнять, но и перевыполнять нормы выработки. Пахарь т. Волчков, например, при норме 0,33 гектара почти ежедневно выпахивал на однокорпусном плуге по 0,45 гектара. Молодой колхозник т. Романов при вывозке сельхозпродуктов на одном воле поднимал сразу по 75 пудов. На волах колхозники заинтересованы работать потому, что за выполнение норм выработки трудодни при этом начисляются в полуторном размере.

К предстоящей весне у нас будет 87 рабочих волов. Таким образом, мы сможем успешно справиться со всеми делами. Соответственно с ростом поголовья рабочего скота готовим и потребное количество однокорпусных плугов, а также пахотной и гужевой упряжи.

Четвертую военную весну наши колхозники готовятся встретить во всеоружии. В 1945 году мы дадим фронту и стране значительно больше сельскохозяйственных продуктов и тем самым поможем Красной Армии в окончательном разгроме немецко-фашистских захватчиков.

И. МОРОЗОВ,
председатель колхоза имени Молотова, Рыбновский район.

2.065 литров молока от каждой коровы

Колхозники артели имени Чкалова, Пронского района, перевыполнили план по надою молока. От каждой фуражной коровы получено в среднем 2.065 литров вместо 1.700 литров по плану.

Прибытие в Москву английской парламентской Делегации

15 января в Москву прибыла Делегация членов английского парламента в составе г.г. Вальтера Эллиот (глава Делегации), Чарльза Понсонби, Маннингэма Баллер, лорда Ловат, Джона Паркер, Томаса Фрезер, лорда Фарингдон, Уилфреда Робертс, П. В. Джеусон и Стефена Кинг-Холл.

На вокзале Делегацию встречали депутаты Верховного Совета СССР В. А. Веснин, З. Т. Сердюк и В. А. Шадрин, Заместитель Председателя Исполкома Московского Городского Совета А. В. Астафьев и ответственные работники Народного Комиссариата Иностранных Дел СССР В. Я. Ерофеев и Г. Н. Фомин, а также поверенный в делах Великобритании в СССР г. Д. Бальфур. Вокзал был украшен флагами Великобритании и Советского Союза.

Военные действия в Западной Европе

ЛОНДОН, 16 января. (ТАСС). В сообщении штаба верховного командования экспедиционных сил союзников говорится, что в секторе Ставло—Мальмеди (Бельгия), на северном фланге Арденнского выступа войска союзников распространили атаки до района Файмонвиля (юго-восточнее Мальмеди) и заняли Линьевиль. В этом районе идут ожесточенные бои. Многочисленные контратаки вражеской пехоты и танков отражены. Дальше к юго-западу войска союзников ведут бои в предместьях Бовиньи — примерно в четырех милях к югу от Вильсальма. Дальше к югу союзники укрепили свои позиции на дороге Бовиньи—Шерен. К северу от Бастони союзники продвинулись севернее дороги Бертонь—Компонь. К юго-востоку от Компони союзники продвинулись на 1,5 мили к северу, преодолевая упорное сопротивление вражеской пехоты и танков. К югу от Бастони бронетанковые отряды союзников, преодолевая весьма ожесточенное сопротивление врага, медленно продвигаются в направлении к Вардену.

К юго-востоку от Рымиха (Люксембург) войска союзников заняли германский город Ненниг.

В Гаттене (Эльзас) продолжаются ожесточенные бои. Противник предпринимает атаки при поддержке артиллерии и танков.

Потери противника в течение первых двух недель наступления в Эльзас — Лотарингии, как полагают, составили свыше 10 тысяч убитыми и ранеными и 4 тысячи взятыми в плен. Уничтожено 100 танков. Кроме того, противник понес потери в центральной части Эльзасской равнины.

Авиация союзников активно действовала в районе боев.

Свыше 600 тяжелых бомбардировщиков в сопровождении 675 истребителей совершили налет на железнодорожные депо в Рейтлингене, Аугсбурге, и Ингольдштадте (Германия). Другие соединения тяжелых бомбардировщиков, действовавших в сопровождении истребителей, совершили налет на бензольные заводы близ Бохума и Реклингтаузена (Германия).

ЛОНДОН, 16 января. (ТАСС). Штаб вооруженных сил союзников на Средиземноморском театре военных действий передает, что глубокий снег и плохая видимость затрудняли действия войск на итальянском фронте.

Интерес к русской литературе в Румынии

БУХАРЕСТ, 16 января. (ТАСС). Первый день работы магазина «Русская книга» показал огромный интерес к русской литературе в Румынии. Магазин с утра до позднего вечера полон покупателями. В первый же день были разобраны произведения русских классиков и известных советских писателей. В магазин для закупки произведений советской литературы прибыли делегаты из 30 крупнейших городов Румынии.

Прибытие в Белград болгарской делегации работников культуры

БЕЛГРАД, 15 января. (ТАСС). Радиостанция «Свободна Югославия» сообщает, что в Белград прибыла делегация представителей софийского университета и союза болгарских писателей. Делегация встретится с югославскими учеными и писателями для того, чтобы обсудить мероприятия по установлению культурного сотрудничества народов обоих государств.

Предстоящая конференция американских стран

ВАШИНГТОН, 13 января. (ТАСС). Помощник государственного секретаря США Рокфеллер заявил представителям печати, что конференция американских стран откроется в Мексико с 15 февраля.

Конференция созывается для обсуждения важных проблем войны и мира, в которых заинтересованы участвующие в ней правительства.

Возобновление торговли США с Французской Северной и Западной Африкой

ВАШИНГТОН, 13 января. (ТАСС). Государственный департамент США заявил представителям печати, что в результате работы специальной экономической миссии США, французские власти согласились на ограниченное восстановление частных коммерческих операций с Французской Северной и Западной Африкой.

Выступление по радио командира эскадрильи „Нормандия" Пуяда

Прибывший в Париж командир эскадрильи «Нормандия» Пуяд выступил по радио и рассказал о боевых делах своей эскадрильи, сражающейся против немцев на советско-германском фронте.

Прошло уже более двух лет, сказал Пуяд, с тех пор, как эскадрилья «Нормандия» заняла свое место на советско-германском фронте, плечом к плечу с мужественными летчиками Красной Армии. Мы сумели твердо и высоко держать в СССР трехцветное знамя и поддерживать престиж французской авиации. Какой путь проделан за два года! Тогда был Сталинград. Самые тяжелые дни войны. Теперь мы у Балтийского моря. Наши товарищи, оставшиеся на фронте, сражаются уже не в небе дружественной страны, а над вражеской территорией. Враг теряет одну позицию за другой и отступает, приближаясь к последнему рубежу.

К концу 1943 года эскадрилья «Нормандия» сбила 77 неприятельских самолетов, 9 самолетов возможно сбиты и 16 повреждены. Теперь же на счету нашей эскадрильи 199 сбитых самолетов, 26 возможно сбитых и 28 поврежденных.

Мы верим, сказал в заключение Пуяд, что новый, 1945 год будет годом победы. Эскадрилья «Нормандия» будет продолжать выполнять свой долг на советско - германском фронте до конца, поднимая престиж французской авиации и укрепляя тем самым любовь к Франции в СССР.

Ответ. редактор **К. ПОЗДНЯКОВА.**

Новая победа войск 1-го Украинского фронта

Войска 1-го Украинского фронта под командованием Маршала Советского Союза Конева, развивая наступление, продолжают громить вражеские дивизии. Советские танкисты, пехотинцы, артиллеристы, в ожесточенных боях отбрасывают гитлеровцев на запад, расширяя очищенную от них территорию.

Сандомирский плацдарм, завоеванный Красной Армией по ту сторону Вислы, перестал быть плацдармом. Его границы непрерывно раздвигаются на север, на запад и на юг. Мощные силы, скрытно собранные перед наступлением на плацдарме, рвутся вперед. И хотя они растекаются на десятки километров, их мощь не ослабевает, а, наоборот, становится все более и более действенной и сокрушающей.

Стремительность, непрерывность и нарастающая сила наших ударов—вот чем характерны бои, развернувшиеся за Вислой. Наши наступающие части предупреждают маневры противника, не дают ему опомниться и принуждают либо отступать, либо принимать бой.

Немецкое командование, тщетно пытаясь остановить наступление войск 1-го Украинского фронта, вводит в действие свежие резервы. Несколько оправившись от первого удара, гитлеровцы обороняются отчаянно и злобно. На узких участках крупные силы пехоты противника, поддержанные танками и самоходными орудиями, предпринимают яростные контратаки.

Немцы долго готовили запасный рубеж обороны на линии Хмельник—Буск. Они оборудовали его современными инженерными сооружениями, насытили большим количеством огневых средств.

Откатившись под натиском наших войск до Буска и Хмельника, враг попытался задержаться на этом рубеже, подкрепив его новыми огневыми средствами — тяжелыми минометами, самоходными орудиями, танками. Но наши наступающие части не дали противнику оторваться хотя бы на полкилометра и беспрерывно наседали на него. Во многих местах советские подразделения вышли к этому рубежу одновременно с немецкими. Другие наши части сумели обогнать гитлеровцев по параллельным дорогам и вышли к этому запасному рубежу раньше их.

В районе одного важного узла дорог севернее города Хмельник немцы бросили в контратаку полк пехоты, поддержанный 50 танками и десантами автоматчиков. Наш батальон, вырвавшийся к этому рубежу, отошел на более удобные позиции. Вскоре сюда устремились советские танки. Ожесточенный двухчасовой бой закончился тем, что немцы потеряли подбитыми и сожженными 41 танк и свыше двух батальонов пехоты.

Советская пехота с боями продвинулась далеко вперед, а танкисты с хода форсировали реку Нида и перерезали важную шоссейную дорогу Кельце — Пинчув. Развивая успех, наши подвижные части ринулись дальше. В результате стремительного натиска им удалось перерезать железную дорогу и шоссе Кельце—Краков.

После прорыва неприятельской обороны на промежуточном рубеже Хмельник —Буск упорные бои развернулись за крупный населенный пункт Пинчув, являющийся важным узлом железных и шоссейных дорог, расходящихся от него во всех направлениях. Наши наступающие части, вырвавшиеся к Пинчуву, встретили сильное огневое сопротивление противника. Отступившие в этот район гитлеровцы заняли заранее подготовленные позиции и рассчитывали организовать долговременную оборону. Однако в результате стремительного натиска наших частей сопротивление неприятеля было сломлено, и город перешел в наши руки. На подступах к Пинчуву враг потерял только убитыми около двух тысяч солдат и офицеров.

Пока одни наши части короткими сильными ударами выбивали противника из его опорных пунктов, то блокируя их, то атакуя, другие—двигались вперед, чтобы не дать отступающим немцам закрепиться на следующем рубеже. Таким рубежом была река Нида, покрытая непрочным льдом и протекающая в болотистых, торфянистых берегах. Для усиления обороны гитлеровцы возвели на западном берегу реки инженерные укрепления, соединенные между собой траншеями полного профиля. Наши подразделения вышли к Ниде на широком фронте, с боями форсировали ее и по нескольким дорогам прорвались к городу Кельце.

Город Кельце — не только крупный административно - хозяйственный центр Польши, но и важный пункт коммуникаций.

Воспользовавшись удобным расположением города, гитлеровцы превратили его в сильный опорный пункт своей обороны. Немцы намеревались остановить наши войска на подступах к Кельце, но стремительность наступления войск 1-го Украинского фронта сорвала планы гитлеровского командования. Сегодня наши части овладели этим городом.

Наше наступление характерно умелым взаимодействием всех родов наземных войск — пехоты, артиллерии, танков. Оно развивается четко и организованно, в высоких темпах.

Противник несет громадные потери. На полях сражений, на подступах к населенным пунктам, во вражеских траншеях, на огневых позициях неприятеля остаются сотни и тысячи трупов гитлеровских солдат и офицеров.

Вслед за ушедшими на запад передовыми частями связисты ставят столбы и натягивают телеграфные и телефонные линии, дорожники восстанавливают шоссе и грейдеры, мостовики взамен временных переправ строят новые крепкие мосты.

В сотнях освобожденных от гитлеровского ада польских деревнях, в селах и городах, к которым сегодня прибавилось новых 400 занятых Красной Армией населенных пунктов, — радостные лица, ликование. Освобожденное польское население горячо приветствует свою освободительницу — Красную Армию.

П. НИКИТИЧ.
Г. ОШАРОВСКИЙ.
(Спец. корр. ТАСС).

1-й УКРАИНСКИЙ ФРОНТ, 15 января.

РЯЗАНСКАЯ ОБЛАСТНАЯ КОНТОРА ГОСБАНКА

производит набор слушателей на 4-месячные курсы кредитных инспекторов.

На курсы принимаются лица, имеющие образование не ниже 7-летки, проработавшие на счетной работе не менее года.

Курсанты обеспечиваются стипендией в сумме 300 руб. в месяц и питанием, а иногородние — общежитием.

Заявления подаются до 1 февраля 1945 г. в сектор кадров Рязанской Областной конторы Госбанка— ул. Подбельского, д. 5.

Рязоблторгплодоовощ покупает дом. С предложениями обращаться: 1-я Пролетарская, д. 11.

ТРЕБУЕТСЯ:

Зам. гл. бухгалтера, бухгалтеры-ревизоры, экономист областному управлению кинофикации ул. Подбельского, 8.

Правление кассы взаимопомощи пенсионеров при горсобесе с 15 января производит перерегистрацию участников огорода на 1945 год и прием денежных взносов на расходы по огородной секции.

ТРЕБУЮТСЯ:

Бухгалтеры, зав. складами, машинистки и сторожа. Обращаться: ул. Подбельского, 10, отдел кадров.

Ст. бухгалтер, секретарь-машинистка управлению по делам охотничьего хозяйства при Рязоблисполкоме. Обращаться: ул. Подбельского, д. 15, сельхозотдел горисполкома, тел. 3—45.

Ученицы - монтажницы, рабочий склада, экспедитор Рязанской областной конторе Главкинопрокат: ул. 1 Мая, дом № 5/2.

Агроном, бухгалтеры - ревизоры и повар. Обращаться: Рязань, Скоморощенская, 4-а. РязоблУРС, тел. 7—97, 9—78.

АДРЕС РЕДАКЦИИ: Рязань, ул. Радищева, дом № 24, ТЕЛЕФОНЫ: ответ. редактора — 89, зам. отв. редактора — 9—19, отв. секретаря — 34, отделов: партийной жизни и пропаганды марксизма - ленинизма, рабселькоров и писем — 4—51, промышленного и сельскохозяйственного — 4—64, бухгалтерии и отдела объявлений—6—05, выпускающего — 1—68.

НБ00021 Заказ № 222 Тираж 36180 экз. Рязанская типография.

Пролетарии всех стран, соединяйтесь!

СТАЛИНСКОЕ ЗНАМЯ

Орган Рязанского Обкома и Горкома ВКП(б), Областного и Городского Советов депутатов трудящихся

№ 13 (7974) | Пятница, 19 января 1945 г. | ЦЕНА 20 КОП.

Публичная библиотека СССР

ПРИКАЗ

Верховного Главнокомандующего

Командующему войсками 1-го Белорусского фронта

Маршалу Советского Союза ЖУКОВУ

Начальнику штаба фронта

Генерал-полковнику МАЛИНИНУ

Войска 1-го БЕЛОРУССКОГО фронта, совершив стремительный обходный маневр к западу от ВАРШАВЫ, заняли город ЖИРАРДУВ, перерезали дороги на СОХАЧЕВ, форсировали ВИСЛУ северное ВАРШАВЫ и, отрезав, таким образом, ВАРШАВУ с запада, — сегодня, 17 января, путем комбинированного удара с севера, запада и юга овладели столицей союзной нам Польши городом ВАРШАВА—важнейшим стратегическим узлом обороны немцев на реке ВИСЛА.

В боях за овладение городом ВАРШАВА отличились войска генерал-майора ПЕРХОРОВИЧА, генерал-полковника БЕЛОВА, 1-й Польской армии генерал-лейтенанта ПОПЛАВСКОГО, генерал-лейтенанта ЛУКЬЯНЧЕНКО, генерал-майора СТРАЖЕВСКОГО, генерал-лейтенанта ПУЛКО-ДМИТРИЕВА, генерал-майора АНДРЕЕВА, генерал-майора АНАШКИНА, генерал-майора ПОЗНЯКА, генерал-майора ЧЕРНОВА, полковника ВЫДРИГАНА, генерал-майора ЗАИКИНА, полковника СОЛОВЬЕВА, полковника ПАВЛОВСКОГО, полковника МУЗЫКИНА, генерал-майора РОТКЕВИЧА, полковника ШЕЙПАКА, генерал-майора БЕВЗЮКА, полковника ЗАЙКОВСКОГО, генерал-майора КЕНЕВИЧА, полковника РАДЗИВАНОВИЧА; артиллеристы генерал-лейтенанта артиллерии ГОДИНА, генерал-майора артиллерии МОДЗЕЛЕВСКОГО, генерал-майора артиллерии ПЛАСКОВА, полковника БЛОНСКОГО, полковника ВИКЕНТЬЕВА, полковника СКОКОВСКОГО, полковника БЕЛИХОВСКОГО, полковника КЕРП, полковника ПРОКОПОВИЧА, полковника ГРЕХОВА, генерал-майора артиллерии ЛЯРСКОГО, полковника КОЛОКОЛОВА, полковника ЕЛОВАТСКОГО, полковника ЮРГЕЛЕВИЧА, полковника ВАСИЦЕВА, подполковника МУХАЧЕВА, майора ПОПОВИЧА, подполковника ВАСИЛЬЕВА, подполковника МИХАЙЛОВСКОГО; танкисты генерал-полковника танковых войск БОГДАНОВА, генерал-лейтенанта РАДЗИЕВСКОГО, генерал-майора танковых войск ВЕДЕНЕЕВА, генерал-майора танковых войск ТЕЛЯКОВА, генерал-лейтенанта танковых войск КРИВОШЕИНА, генерал-майора танковых войск КРЕТОВА, подполковника БЕЛОБОРОДОВА, подполковника КОРОСТИЙ, полковника ЕРЕМЕЕВА, полковника МАЛЮТИНА, подполковника ЦУРЬЧИКИНА; летчики генерал-полковника авиации РУДЕНКО, генерал-лейтенанта авиации БРАЙНО, генерал-лейтенанта авиации САВИЦКОГО, генерал-майора авиации КАРАВАЦКОГО, генерал-майора авиации ДЗУСОВА, генерал-майора авиации ТОКАРЕВА, полковника ТИМОФЕЕВА, полковника БЕЛОУСОВА, полковника СУХОРЯБОВА, генерал-майора авиации КОМАРОВА, полковника РАССКАЗОВА, подполковника НАКОНЕЧНИКОВА, полковника СИТКИНА, полковника БУЗЫЛЕВА, полковника БЕРНАЛЬ, полковника ИВАНОВА, полковника РОМЕЙКО, подполковника ШЕРСТЮКА, подполковника ГАВРИЛЬЧЕНКО; саперы генерал-майора инженерных войск КОМАРОВА, генерал-майора инженерных войск БОРДЗИЛОВСКОГО, полковника БЕЛЬСКОГО, полковника КИСЕЛЕВА, полковника ЛЮБАНСКОГО, полковника ПУЗЕРЕЦКОГО, подполковника ХОВРАТОВИЧА; связисты полковника СОЛОВЬЕВА, полковника СУЧЕК, полковника ЗАРУДСКОГО, полковника СМОЛИЯ, подполковника ВАКНИЦ, подполковника СТУПАЧЕНКО.

В ознаменование одержанной победы соединения и части, наиболее отличившиеся в боях за овладение городом ВАРШАВА, представить к присвоению наименования «ВАРШАВСКИХ» и к награждению орденами.

Сегодня, 17 января, в 19 часов столица нашей Родины МОСКВА от имени Родины салютует доблестным войскам 1-го Белорусского фронта, в том числе 1-й Польской армии, овладевшим столицей Польши городом ВАРШАВА, — двадцатью четырьмя артиллерийскими залпами из трехсот двадцати четырех орудий.

За отличные боевые действия ОБЪЯВЛЯЮ БЛАГОДАРНОСТЬ руководимым Вами войскам, в том числе войскам 1-й Польской армии, участвовавшим в боях за освобождение ВАРШАВЫ.

Вечная слава героям, павшим в боях за свободу и независимость нашей Родины и союзной нам Польши!

Смерть немецким захватчикам!

Верховный Главнокомандующий
Маршал Советского Союза И. СТАЛИН.

17 января 1945 года. № 223.

В Совнаркоме СССР

Совет Народных Комиссаров Союза ССР, рассмотрев итоги Всесоюзного социалистического соревнования областей, краев и республик за выполнение плана ремонта тракторов и сельскохозяйственных машин в декабре 1944 года, признал победителями в социалистическом соревновании следующие области и постановил:

1. Вручить переходящие Красные Знамена Государственного Комитета Обороны и выдать денежные премии:

Карагандинской области
Днепропетровской области
Ярославской области
Сталинской области
Орловской области.

2. Отметить следующие области, края и республики, выполнившие планы ремонта тракторов в декабре 1944 года:

Алтайский, Приморский и Хабаровский края, Новосибирскую, Курганскую, Омскую, Саратовскую, Сталинградскую, Московскую, Челябинскую, Куйбышевскую, Кемеровскую, Курскую, Калининскую, Ульяновскую, Читинскую, Ивановскую, Ленинградскую области. Азербайджанскую ССР, Грузинскую ССР, Армянскую ССР, Карело-Финскую ССР, Воронежскую, Каменец - Подольскую области Украинской ССР, Акмолинскую, Кзыл-Ординскую, Кокчетавскую, Кустанайскую, Павлодарскую, Северо - Казахстанскую и Южно-Казахстанскую области Казахской ССР, Минскую область Белорусской ССР, Башкирскую АССР, Бурят - Монгольскую АССР, Дагестанскую АССР, Якутскую АССР и Крымскую АССР.

Прием тов. Н. М. Шверником английской парламентской Делегации

16 января Председатель Совета Национальностей тов. Н. М. Шверник принял Делегацию членов английского парламента—г.г. Вальтера Эллиот (глава Делегации), Чарльза Поносонби, Маннингама Баллер, лорда Ловат, Джона Паркер, Томаса Фрезер, лорда Фарингдон, Уилфреда Роберте, П. В. Джоусон и Стефена Кинг-Холл.

Г-н Эллиот вручил тов. Н. М. Швернику приветственные послания, адресованные Президиуму Верховного Совета СССР от Палаты Общин и Палаты Лордов.

На приеме присутствовал Поверенный в Делах Великобритании в СССР г-н Д. Бальфур.

Прием тов. А. А. Андреевым английской парламентской Делегации

16 января Председатель Совета Союза тов. А. А. Андреев принял Делегацию членов английского парламента—г.г. Вальтера Эллиот (глава Делегации), Чарльза Поносонби, Маннингама Баллер, лорда Ловат, Джона Паркер, Томаса Фрезер, лорда Фарингдон, Уилфреда Роберте, П. В. Джусон и Стефена Кинг-Холл.

На приеме присутствовал Поверенный в Делах Великобритании в СССР г-н Д. Бальфур.

ПРИКАЗ

Верховного Главнокомандующего

Командующему войсками 2-го Белорусского фронта

Маршалу Советского Союза РОКОССОВСКОМУ

Начальнику штаба фронта

Генерал-лейтенанту БОГОЛЮБОВУ

Войска 2-го БЕЛОРУССКОГО фронта, перейдя в наступление 14 января на двух плацдармах на западном берегу реки НАРЕВ северное ВАРШАВЫ, при поддержке массированных ударов артиллерии, прорвали сильную глубоко эшелонированную оборону противника.

За четыре дня боев, преодолевая упорное сопротивление немцев, войска фронта, наступавшие на двух плацдармах, соединились и продвинулись вперед до 40 километров, расширив прорыв до 100 километров по фронту.

В ходе наступления наши войска овладели сильными опорными пунктами обороны немцев городами МАКУВ, ПУЛТУСК, ЦЕХАНУВ, НОВЕ-МЯСТО, НАСЕЛЬСК, а также с боями заняли более 500 других населенных пунктов.

В боях при прорыве обороны немцев отличились войска генерал-полковника ГОРБАТОВА, генерал-лейтенанта ГУСЕВА, генерал-полковника ФЕДЮНИНСКОГО, генерал-полковника БАТОВА, генерал-полковника ПОПОВА, генерал-лейтенанта ИВАШЕЧКИНА, генерал-лейтенанта ГЛЕБОВА, генерал - лейтенанта КОКОРЕВА, генерал-лейтенанта БОБКОВА, генерал-лейтенанта ЛЯПИНА, генерал-лейтенанта КУЗНЕЦОВА, генерал-лейтенанта УРБАНОВИЧА, генерал-майора НИКИТИНА, генерал-лейтенанта ФОКАНОВА, генерал-майора ГАРЦЕВА, генерал-лейтенанта КОЛГАНОВА, генерал-лейтенанта АНИСИМОВА, генерал-лейтенанта ПОЛЕНОВА, генерал-майора ЧУВАКОВА, генерал-лейтенанта ЭРАСТОВА, генерал-лейтенанта АЛЕКСЕЕВА, генерал-лейтенанта ЧАНЫШЕВА, полковника ПАЧКОВА, генерал-майора ВЕРЕВКИНА, полковника КРИВЕНЦОВА, полковника ТЕЛЯКОВА, полковника АБИЛОВА, полковника ГРЕКОВА, полковника ПАШКОВА, полковника ГРИГОРЬЯН, генерал-майора БУЛАТОВА, генерал-майора ОПЯКИНА, полковника ЦЫПЛЕНКОВА, генерал-майора КАЗАКЕВИЧА, генерал-майора ЛЯЩЕНКО, генерал-майора БОРЩЕВА, полковника СОННИКОВА, генерал-майора ЯКУШЕВА, генерал-майора РАДЫГИНА, генерал-майора МАКАРОВА, генерал-майора ГРЕБЕННИКА, полковника ВОЛКОВА, генерал-майора ТЕРЕМОВА, генерал-майора ДЖАНДЖГАВА, генерал-майора БОРИСОВА, полковника КАРПЕЛЮК, полковника АБДУЛЛАЕВА, полковника КАЛАДЗЕ, полковника ТРУДОЛЮБОВА; артиллеристы генерал-полковника артиллерии СОКОЛЬСКОГО, генерал-лейтенанта артиллерии ДЕГТЯРЕВА, генерал-майора артиллерии ВЛАДИМИРОВА, генерал-лейтенанта артиллерии ТИМОТИЕВИЧА, генерал-майора артиллерии КАЗАКОВА, генерал-майора артиллерии ДМИТРИЕВА, генерал-лейтенанта артиллерии БЕСКИНА, генерал-майора артиллерии ПЯДУСОВА, генерал-майора артиллерии ЛИХАЧЕВА; танкисты генерал-майора танковых войск ЮДИНА, полковника ОПАРИНА, генерал-майора танковых войск НОСОВА, полковника МИРОНОВИЧА, генерал-майора танковых войск НОВАК, генерал-майора танковых войск ФИРСОВИЧА, генерал-лейтенанта танковых войск ПОПОВА, генерал-майора танковых войск ПАНОВА, полковника НОЗИКОВА; саперы генерал-майора инженерных войск БЛАГОСЛАВОВА, генерал-майора инженерных войск ЖИЛИНА, полковника ИСУПОВА, генерал-майора инженерных войск ШВЫДНОЙ, полковника ЦВАНГЕРА, генерал-майора инженерных войск ВИТВИКИНА, полковника ВИЗИРОВА; связисты генерал-майора войск связи БОРЗОВА, генерал-майора войск связи МИШИНА, генерал-майора войск связи МАМОТКО, полковника БОРИСОВА, подполковника ПРОЦЕРОВА, полковника ХОМЯКОВА.

В ознаменование одержанной победы соединения и части, наиболее отличившиеся в боях при прорыве обороны немцев, представить к награждению орденами.

Сегодня, 17 января, в 21 час столица нашей Родины МОСКВА от имени Родины салютует доблестным войскам 2-го Белорусского фронта, прорвавшим оборону немцев,—двадцатью артиллерийскими залпами из двухсот двадцати четырех орудий.

За отличные боевые действия ОБЪЯВЛЯЮ БЛАГОДАРНОСТЬ руководимым Вами войскам, участвовавшим в боях при прорыве обороны немцев.

Вечная слава героям, павшим в боях за свободу и независимость нашей Родины!

Смерть немецким захватчикам!

Верховный Главнокомандующий
Маршал Советского Союза И. СТАЛИН.

17 января 1945 года. № 224.

ПРИКАЗ

Верховного Главнокомандующего

Командующему войсками 1-го Украинского фронта

Маршалу Советского Союза КОНЕВУ

Начальнику штаба фронта

Генералу армии СОКОЛОВСКОМУ

Войска 1-го УКРАИНСКОГО фронта, развивая успешное наступление, сегодня, 17 января, заняли города ПШЕДБУЖ и РАДОМСКО—важные узлы коммуникаций и опорные пункты обороны немцев и, форсировав реку ВАРТА, стремительным ударом танковых соединений и пехоты овладели городом ЧЕНСТОХОВА—важным узлом обороны немцев на реке ВАРТА.

В боях за овладение городами ЧЕНСТОХОВА, ПШЕДБУЖ и РАДОМСКО отличились войска генерал-полковника ЖАДОВА, генерал-полковника КОРОТЕЕВА, генерал-майора ЛЯМИНА, генерал-майора КОЛОМИНОВА, генерал-лейтенанта РОДИМЦЕВА, генерал-лейтенанта ЛЕБЕДЕНКО, генерал-майора БАКЛАНОВА, генерал-майора МАРТИРОСЯНА, генерал-лейтенанта АКИМОВА, генерал-майора ПУТЕЙКО, генерал-майора ЖУКОВА, полковника КОМАРОВА, полковника ПЕРЕЛЕПИЦА, полковника ХИЛЬЧЕВСКОГО; танкисты генерал-полковника РЫБАЛКО, генерал-майора танковых войск БАХМЕТЬЕВА, генерал-майора танковых войск ЧУПРЫГИНА, генерал-майора танковых войск НОВИКОВА, генерал-майора танковых войск ИВАНОВА, генерал-лейтенанта танковых войск СУХОВА, генерал-майора танковых войск КУЗНЕЦОВА, полковника ЧУГУНКОВА, полковника АРХИПОВА, полковника СУХОВАРОВА; артиллеристы генерал-майора артиллерии ОГАНЕСЯНА, генерал-майора артиллерии ПОЛУЭКТОВА, генерал-майора артиллерии ФАУСТОВА; летчики генерал-полковника авиации КРАСОВСКОГО, генерал-майора авиации ПРОНИНА, генерал-майора авиации ГОРЛАЧЕНКО, полковника МАЧИНА, генерал-майора авиации ПОЛБИНА, генерал-майора авиации ДЕМИДОВА, полковника КОЖЕМЯКИНА, полковника ПОКРЫШКИНА, генерал-лейтенанта авиации РЯЗАНОВА, генерал-майора авиации АРХАНГЕЛЬСКОГО, генерал-лейтенанта авиации УТИНА, генерал-майора авиации БАРАНЧУКА, подполковника ДОНЧЕНКО; саперы генерал-лейтенанта инженерных войск ГАЛИЦКОГО, полковника КАМЕНЧУКА, полковника ПОДОЛЬНОГО, полковника ЕФРЕМЕНКО, полковника СОЛДАТЕНКО, полковника ГЛЕЗЕРА; связисты генерал-лейтенанта войск связи БУЛЫЧЕВА, полковника БОРИСОВА, полковника БОГОМОЛОВА, подполковника государственной безопасности ГРИБ.

В ознаменование одержанной победы соединения и части, наиболее отличившиеся в боях за овладение городами ЧЕНСТОХОВА, ПШЕДБУЖ и РАДОМСКО, представить и присвоению наименования «ЧЕНСТОХОВСКИХ» и к награждению орденами.

Сегодня, 17 января, в 23 часа столица нашей Родины МОСКВА от имени Родины салютует доблестным войскам 1-го Украинского фронта, овладевшим городами ЧЕНСТОХОВА, ПШЕДБУЖ и РАДОМСКО,—двадцатью артиллерийскими залпами из двухсот двадцати четырех орудий.

За отличные боевые действия ОБЪЯВЛЯЮ БЛАГОДАРНОСТЬ руководимым Вами войскам, участвовавшим в боях за освобождение городов ЧЕНСТОХОВА, ПШЕДБУЖ и РАДОМСКО.

Вечная слава героям, павшим в боях за свободу и независимость нашей Родины!

Смерть немецким захватчикам!

Верховный Главнокомандующий
Маршал Советского Союза И. СТАЛИН.

17 января 1945 года. № 225.

ПРИКАЗ

Верховного Главнокомандующего

Командующему войсками 2-го Белорусского фронта

Маршалу Советского Союза РОКОССОВСКОМУ

Начальнику штаба фронта

Генерал-лейтенанту БОГОЛЮБОВУ

Войска 2-го БЕЛОРУССКОГО фронта, продолжая наступление, сегодня, 18 января, штурмом овладели городом ПШАСНЫШ (ПРАСНЫШ), городом и крепостью МОДЛИН (НОВОГЕОРГИЕВСК) — важными узлами коммуникаций и опорными пунктами обороны немцев, а также с боями заняли более 1000 других населенных пунктов.

В боях за овладение городами ПШАСНЫШ и МОДЛИН отличились войска генерал-лейтенанта ГУСЕВА, генерал-полковника ПОПОВА, генерал-лейтенанта ГЛЕБОВА, генерал-лейтенанта ЛЯПИНА, генерал-лейтенанта ФОКАНОВА, генерал-майора ГАРЦЕВА, генерал-лейтенанта ЧАНЫШЕВА, полковника ПАШКОВА, полковника ГРИГОРЬЯН, генерал-майора БУЛАТОВА, генерал-майора ОПЯКИНА, полковника БЕЛЯЕВА, полковника ТРУДОЛЮБОВА, полковника МУРАТОВА, полковника КАЛАДЗЕ, полковника КАРПЕЛЮК; артиллеристы генерал-полковника артиллерии СОКОЛЬСКОГО, генерал-лейтенанта артиллерии ТИМОТИЕВИЧА, генерал-лейтенанта артиллерии ГАНЖЕ, полковника МЕРЛИНА, полковника БАРМОТИНА, полковника ТРАВКИНА; танкисты генерал-майора танковых войск ФИРСОВИЧА, полковника ЛОМАКО, полковника МИРОНЕНКО, полковника ЮРЕВИЧА, полковника КОЗИКОВА, подполковника ГОЛИКА; летчики генерал-полковника авиации ВЕРШИНИНА, генерал-майора авиации АЛЕКСЕЕВА, генерал-лейтенанта авиации ОСИПЕНКО, генерал-майора авиации БОРИСЕНКО, генерал-майора авиации ГЕТЬМАНА, полковника ПОКАЕВОГО, полковника ВОЛКОВА, полковника ВУСС, полковника СМОЛОВИКА, полковника КАЛУГИНА, полковника ТИХОМИРОВА, полковника ВИНОГРАДОВА, полковника ГРИЦЕНКО, подполковника НАЗАЧЕНКО; саперы генерал-майора инженерных войск БЛАГОСЛАВОВА, полковника ДОБЫЧИНА, полковника ПЕТРОВА, майора ВОРОНОВА; связисты генерал-майора войск связи БОРЗОВА, генерал-майора войск связи МАМОТКО, полковника ТИМОШЕНКО, подполковника ЛЕБЕДЕВА, полковника МИХАЙЛОВА.

В ознаменование одержанной победы соединения и части, наиболее отличившиеся в боях за овладение ПШАСНЫШ и МОДЛИН, представить к присвоению наименований «НОВОГЕОРГИЕВСКИХ» и «ПРАСНЫШСКИХ» и к награждению орденами.

Сегодня, 18 января, в 20 часов, столица нашей Родины МОСКВА от имени Родины салютует доблестным войскам 2-го Белорусского фронта, овладевшим городом ПШАСНЫШ и крепостью МОДЛИН, — двадцатью артиллерийскими залпами из двухсот двадцати четырех орудий.

За отличные боевые действия ОБЪЯВЛЯЮ БЛАГОДАРНОСТЬ руководимым Вами войскам, участвовавшим в боях за освобождение ПШАСНЫШ и МОДЛИН.

Вечная слава героям, павшим в боях за свободу и независимость нашей Родины!

Смерть немецким захватчикам!

Верховный Главнокомандующий
Маршал Советского Союза И. СТАЛИН.

18 января 1945 года. № 226.

ПРИКАЗ

Верховного Главнокомандующего

Командующему войсками 1-го Украинского фронта

Маршалу Советского Союза КОНЕВУ

Начальнику штаба фронта

Генералу армии СОКОЛОВСКОМУ

Войска 1-го УКРАИНСКОГО фронта, в результате стремительной атаки танковых соединений и пехоты, сегодня, 18 января, овладели городом и железнодорожной станцией ПИОТРКУВ (ПЕТРОКОВ) — важным узлом коммуникаций и опорным пунктом обороны немцев на ВИСЛИНСКОМ направлении.

В боях за овладение городом ПИОТРКУВ отличились войска генерал-полковника ПУХОВА, генерал-лейтенанта МАЛАНДИНА, генерал-майора ПУЗИКОВА, генерал-майора ЧЕРВОНИЙ, полковника ВОЛКОВИЧА; танкисты генерал-полковника танковых войск НОВИКОВА, генерал-полковника ЛЕЛЮШЕНКО, генерал-майора танковых войск УПМАНА, полковника ОРЛОВА, полковника РЫВЖ, полковника МАРЯХИНА, полковника ТУРКИНА, майора ДЕМЕНТЬЕВА, подполковника КУРИСТА; артиллеристы генерал-лейтенанта артиллерии СЕМЕНОВА, генерал-майора артиллерии МЕНТЮКОВА, генерал-лейтенанта артиллерии КУБЕЕВА, полковника КОЗУБЕНКО; летчики генерал-полковника авиации КРАСОВСКОГО, генерал-майора авиации ПРОНИНА, генерал-майора авиации СЛЮСАРЕВА, генерал-лейтенанта авиации БЛАГОВЕЩЕНСКОГО, генерал-майора авиации КУРОЧКИНА, генерал-майора авиации ЗАБАЛУЕВА, полковника КОЛОМЕЙЦЕВА, подполковника СЕМЕНОВА; саперы генерал-лейтенанта инженерных войск ГАЛИЦКОГО, генерал-майора инженерных войск ВАРВАРИНА, полковника ПОЛУЭКТОВА; связисты генерал-лейтенанта войск связи БУЛЫЧЕВА, генерал-майора войск связи АХРЕМЕНКО, полковника ОСТРЕНКО.

В ознаменование одержанной победы соединения и части, наиболее отличившиеся в боях за овладение городом ПИОТРКУВ (ПЕТРОКОВ), представить к присвоению наименования «ПЕТРОКОВСКИХ» и к награждению орденами.

Сегодня, 18 января, в 22 часа 30 минут столица нашей Родины МОСКВА от имени Родины салютует доблестным войскам 1-го Украинского фронта, овладевшим городом ПИОТРКУВ, — двадцатью артиллерийскими залпами из двухсот двадцати четырех орудий.

За отличные боевые действия ОБЪЯВЛЯЮ БЛАГОДАРНОСТЬ руководимым Вами войскам, участвовавшим в боях за освобождение города ПИОТРКУВ.

Вечная слава героям, павшим в боях за свободу и независимость нашей Родины!

Смерть немецким захватчикам!

Верховный Главнокомандующий
Маршал Советского Союза И. СТАЛИН.

18 января 1945 г. № 227

Вручение орденов и медалей бойцам и офицерам Красной Армии

17 января в госпитале 5837 облвоенком полковник тов. Елкин вручил ордена и медали бойцам и командирам Красной Армии, награжденным за образцовое выполнение заданий Командования на фронте борьбы с немецко-фашистскими захватчиками.

Ордена «Отечественной войны 2 степени» вручены гвардии старшему лейтенанту Александрович, гвардии старшему лейтенанту Козлову, лейтенанту Лобыкину, младшему сержанту Бочеря;

ордена «Красной Звезды» — старшему лейтенанту Андрееву, гвардии лейтенанту Чудиновскому, младшему лейтенанту Поспелову, гвардии старшему сержанту Громову, старшему сержанту Егорову, красноармейцу Щеглову, красноармейцу Королеву;

ордена Славы 3 степени — сержанту Антонову, гвардии красноармейцу Сапожникову, гвардии красноармейцу Загороскому;

медали «За отвагу»—красноармейцам Мишкову, Шестакову и Бекмамбетову.

Облвоенком полковник тов. Елкин, начальник госпиталя подполковник медицинской службы тов. Шпроков и заместитель начальника госпиталя по политчасти майор тов. Заприденко поздравили бойцов и командиров, получивших правительственные награды, и пожелали им новых успехов.

От имени награжденных выступили гвардии старший лейтенант Козлов, старший сержант Громов и лейтенант Лобыкин.

ПРИКАЗ

Верховного Главнокомандующего

Командующему войсками 1-го Белорусского фронта
Маршалу Советского Союза ЖУКОВУ
Начальнику штаба фронта
Генерал-полковнику МАЛИНИНУ

Войска 1-го БЕЛОРУССКОГО фронта, развивая наступление, сегодня, 18 января, овладели городами и крупными узлами коммуникаций СОХАЧЕВ, СКЕРНЕВИЦЕ и ЛОВИЧ — важными опорными пунктами обороны немцев.

В боях за овладение городами СОХАЧЕВ, СКЕРНЕВИЦЕ и ЛОВИЧ отличились войска генерал-майора ПЕРХОРОВИЧА, генерал-лейтенанта БЕРЗАРИНА, генерал-полковника БЕЛОВА, генерал-лейтенанта ЛУКЬЯНЧЕНКО, генерал-майора КУЩЕВА, генерал-лейтенанта ПУЛКО-ДМИТРИЕВА, генерал - майора ПОЗНЯКА, генерал-майора СИЯЗОВА, полковника МУЗЫКИНА, полковника ПАВЛОВСКОГО; кавалеристы генерал-лейтенанта КРЮКОВА; танкисты генерал-полковника танковых войск БОГДАНОВА, генерал-лейтенанта РАДЗИЕВСКОГО, генерал-майора танковых войск ВЕДЕНЕЕВА, генерал-майора танковых войск ТЕЛЯКОВА, генерал-лейтенанта танковых войск КРИВОШЕИНА, полковника ГУСАКОВСКОГО, полковника МЕЛЬНИКОВА, полковника ПАШКОВА, полковника НАРУЦКОГО, подполковника СУЗДАЛОВА; артиллеристы генерал-лейтенанта артиллерии ГОДИНА, генерал-майора артиллерии КОСЕНКО, генерал-майора артиллерии ПЛАСКОВА, полковника СОКОЛОВА, полковника ПУХОВА, полковника КОРЧАГИНА, полковника БИЛЬДИНА, генерал-майора артиллерии СЕРЕДИНА, полковника ПОТЕМКИНА, полковника ИВАНОВА, подполковника ГРЕХОВА, полковника КОЛОКОЛОВА, подполковника ДМИТРИЕВА, подполковника ПАЛЬЧОВА, полковника ПОДОЛЬСКОГО, полковника ВАХРОМЕЕВА; летчики генерал-полковника авиации РУДЕНКО, генерал-лейтенанта авиации БРАЙКО, генерал-майора авиации ТОКАРЕВА, генерал-майора авиации ДЗУСОВА, генерал-майора авиации ТАТАНАШВИЛИ, генерал-лейтенанта авиации САВИЦКОГО, полковника ТИМОФЕЕВА, полковника БЕЛОУСОВА, полковника ИСАЕВА, полковника КАРЯГИНА, полковника ТИЩЕНКО, подполковника ОРЛОВА, полковника МЯСОЕДОВА; саперы генерал-майора инженерных войск КОМАРОВА, генерал-майора инженерных войск ФУРСА, полковника БЕЛЬСКОГО, полковника ВАНДЫШЕВА; связисты генерал-майора войск связи ЛИТВИНЕНКО, полковника СОЛОВЬЕВА, полковника ФАЛИНА, полковника СМОЛИЙ.

В ознаменование одержанной победы соединения и части, наиболее отличившиеся в боях за овладение городами СОХАЧЕВ, СКЕРНЕВИЦЕ и ЛОВИЧ, представить к присвоению наименований «СОХАЧЕВСКИХ», «СКЕРНЕВИЦКИХ» и «ЛОВИЧСКИХ» и к награждению орденами.

Сегодня, 18 января, в 23 часа 30 минут столица нашей Родины МОСКВА от имени Родины салютует доблестным войскам 1-го Белорусского фронта, овладевшим городами СОХАЧЕВ, СКЕРНЕВИЦЕ и ЛОВИЧ, — двадцатью артиллерийскими залпами из двухсот двадцати четырех орудий.

За отличные боевые действия ОБЪЯВЛЯЮ БЛАГОДАРНОСТЬ руководимым Вами войскам, участвовавшим в боях за освобождение городов СОХАЧЕВ, СКЕРНЕВИЦЕ и ЛОВИЧ.

Вечная слава героям, павшим в боях за свободу и независимость нашей Родины!

Смерть немецким захватчикам!

Верховный Главнокомандующий
Маршал Советского Союза И. СТАЛИН.

18 января 1945 года № 228.

В Облисполкоме

Облисполком подвел итоги областного социалистического соревнования предприятий пищевой промышленности за декабрь 1944 года.

Победителем в соревновании вышел Рязанский горищекомбинат. Ему присуждены переходящее Красное знамя Облисполкома и денежная премия в 8 тысяч рублей.

Отмечена хорошая работа за декабрь Ермишинского, Добровского, Желтухинского, Каверинского, Можарского и Пителинского райищекомбинатов.

☆

Первенство в соревновании артелей кооперации инвалидов заняла сасовская артель «Труженик». Ей передано переходящее Красное знамя Облисполкома и выдана денежная премия в 15 тысяч рублей.

Касимовская артель «Искра» получила вторую денежную премию в 10 тысяч рублей.

Кочемарской артели «Правда», Бельковского района, вручена третья денежная премия в 5 тысяч рублей.

☆

Шиловский леспромхоз занял первое место в соревновании предприятий местной топливной промышленности. Ему присуждены переходящее Красное знамя Облисполкома и денежная премия в 20 тысяч рублей.

Облисполком отметил хорошую работу Можарского, Шацкого, Спасского, Касимовского леспромхозов, Софьинской шахты, торфпредприятий: Глушица, Быки, Ратута, Коноваловы пчелы и Путятинского райторга.

От Советского Информбюро

Оперативная сводка за 18 января

Войска 2-го БЕЛОРУССКОГО фронта, продолжая наступление, 18 января штурмом овладели городом ПШАСНЫШ (ПРАСНЫШ), городом и крепостью МОДЛИН (НОВОГЕОРГИЕВСК) — важными узлами коммуникаций и опорными пунктами обороны немцев, а также с боями заняли более 1000 других населенных пунктов, в том числе КРУКИ, ГРАБНИК, РУЗЕСК, КРАСНОСЕЛЬЦ, БОБИНО-ВЕЛЬКЕ, ДЗЕЛИНО, ХУМЕНЦИНО, КРОСЬНИЦЕ, ДРОГИШКА, СТЖЕГОВО, ГЛИНОЕЦК, МАЛЮЖИН, ГУТАЖЕВО, МИЛЕВО, СТРАХОВО, ЕНЕЦ, СТРУБИНЫ, ЗАКРОЧИМ и железнодорожные станции ЗАБЕЛЕ ВЕЛЬНЕ, КОНОПКИ, ВКРА.

Войска 1-го БЕЛОРУССКОГО фронта, развивая наступление, 18 января овладели городами и крупными узлами коммуникаций СОХАЧЕВ, СКЕРНЕВИЦЕ и ЛОВИЧ — важными опорными пунктами обороны немцев, а также с боями заняли более 500 других населенных пунктов, в том числе города БЛОНЕ, ГРОДЗИСК, МЩОНУВ, РАВА МАЗОВЕЦКА, крупные населенные пункты БРОХУВ, КОМОРУВ, ГУЗУВ, ГЛУХУВ, ОДЖУВОЛ, ДОМАШНО, РАДЗИЦЕ, ДЖЕВИЦА, ГОЗЬДЗИКУВ, ПШИСУХА и железнодорожные станции БЛОНЕ, ШИМАКУВ, ПРУШКУВ, ГРОДЗИСК, ХЫЛИЦЕ, РАВА МАЗОВЕЦКА.

Войска 1-го УКРАИНСКОГО фронта, в результате стремительной атаки танковых соединений и пехоты, 18 января овладели городом и железнодорожной станцией ПИОТРКУВ (ПЕТРОКОВ) — важным узлом коммуникаций и опорным пунктом обороны немцев на ЛОДЗИНСКОМ направлении, а также с боями заняли город и железнодорожный узел СКАРЖИСКО КАМЕННА и более 450 других населенных пунктов, в том числе крупные населенные пункты БЯЛА, ЛЮБЕНЬ, ЛИПОВИЦЕ, ВЕВЕЦ, БЖЕЗНИЦА НОВАЯ и СТАРАЯ, КРУШИНА, КАМЫК, ЦИКАЖЕВ, ШАРЛЕЙКА, ПОРАЙ, ЖАРКИ, КРОЧИЦЕ, МИХАЛУВКА, СУЛОШОВА, СКАЛА, ЧУБРОВИЦЕ, БЕМБЛО. ГЕБУЛТУВ, БИБИЦЕ (5 километров севернее города КРАКОВ) и железнодорожные станции ВОНХОЦК, СУХЕДНЮВ, ЛОНЧНА, РУДНИКИ, ПОРАЙ, ВОЛЬБРОМ. Нашими войсками взят в плен командир 17 танковой дивизии немцев полковник БРУК вместе со своим штабом.

В городе БУДАПЕШТЕ войска 2-го УКРАИНСКОГО фронта закончили очищение от противника восточной половины города (ПЕШТ) и вышли здесь к реке ДУНАЙ, заняв при этом около 5 тысяч городских кварталов. Таким образом, в руках противника остается только небольшая часть западной половины города (БУДА). По предварительным данным, за время боев по ликвидации окруженной в городе Будапеште группировки противника с 28 декабря 1944 года по 18 января 1945 года войска 2-го УКРАИНСКОГО фронта взяли в плен 59.390 немецких и венгерских солдат и офицеров, в том числе более 20 тысяч взято 18 января. В числе пленных командир 10 пехотной дивизии венгров полковник генерального штаба АНДРОШ ШАНДОР, вместе со своим штабом.

Юго-западнее города СЕКЕШФЕХЕРВАР наши войска отбивали атаки крупных сил пехоты и танков противника.

На других участках фронта — поиски разведчиков и в ряде пунктов бои местного значения.

За 17 января наши войска на всех фронтах подбили и уничтожили 174 немецких танка. В воздушных боях и огнем зенитной артиллерии сбито 26 самолетов противника.

★ ★ ★

Войска 2-го Белорусского фронта продолжали наступление. Части И-ского соединения, отразив до двадцати вражеских контратак, продвинулись вперед на 15 километров и вплотную подошли к городу Пшасныш (Прасныш). Крупный немецкий гарнизон, располагавший большим количеством артиллерии, оказывал сильное огневое сопротивление, но был разгромлен. Советские части сегодня овладели городом Пшасныш — узлом шоссейных и грунтовых дорог. Город Пшасныш расположен в 30 километрах от немецкой границы и является важным опорным пунктом обороны противника на подступах к Восточной Пруссии с юга.

Наши войска на широком фронте форсировали реку Дзядлувка и заняли населенный пункт Страхово, в четырех километрах восточнее города Пленчык. Другие советские части, обойдя город и крепость Модлин (Новогеоргиевск) и ворвались на его окраины. В крепости Модлин и на ее подступах немцы помимо долговременных оборонительных сооружений, использовали бронированные колпаки толщиной до трех метров. Советские подразделения обошли все эти препятствия с тыла и штурмом овладели городом и крепостью Модлин. В течение дня в ходе боев уничтожено несколько тысяч немецких солдат и офицеров. Сожжено и подбито 39 немецких танков, уничтожено 124 полевых орудия. Нашими войсками захвачены большие трофеи, в числе которых 78 орудий разных калибров.

☆

Войска 1-го Белорусского фронта успешно развивали наступление. Наши танкисты, пехотинцы и артиллеристы, участвовавшие в глубоком обходе Варшавы и занявшие вчера город Жирардув, повернули на запад. Отбрасывая и громя противника, советские части продвинулись на 30 километров и ворвались в город Ловичь. Этот город расположен в 50 километрах северо-восточнее Лодзи и является крупным узлом коммуникаций. После ожесточенного боя наши войска сегодня овладели городом и железнодорожным узлом Ловичь. Немцы также выбиты из городов Сохачев, Скерневице, Мщонув, Рава-Мазовецка и более 500 других населенных пунктов. В ходе боев противник несет огромные потери. В районе Нове Място наши войска разгромили части 25 немецкой танковой дивизии, не успевшие переправиться на северный берег реки Пилица. При ликвидации этой группы вражеских войск подбито 60 танков и самоходных орудий и уничтожено до 3 тысяч немецких солдат и офицеров. Нашими войсками захвачены у немцев крупные трофеи, в том числе 40 танков, 174 орудия, более 200 пулеметов и несколько тысяч винтовок. Взято в плен более 3 тысяч немецких солдат и офицеров. В числе пленных —командир 130 полка 45 немецкой пехотной дивизии и командир 91 артполка 25 немецкой танковой дивизии.

Советские летчики наносили массированные удары по узлам сопротивления противника и преследовали колонами немецких войск. В результате налета на железнодорожную станцию Лодзь взорвано бензохранилище и уничтожено 10 немецких воинских эшелонов.

☆

Войска 1-го Украинского фронта продолжали успешное наступление и продвинулись вперед на 30 километров. На Лодзинском направлении советские части переправились через реку Пилица и завязали бои с танками и пехотой противника на подступах к городу Мшчуков (Петроков). Немцы придавали большое значение этому важному узлу коммуникаций и опорному пункту, прикрывающему город Лодзь. Мшчуков находится в 35 километрах юго-восточнее Лодзи — крупнейшего промышленного центра Польши. Опираясь на заранее подготовленный рубеж и укрепления полевого типа, немцы пытались любой ценой приостановить наступление наших войск. В помощь гарнизону, оборонявшему город, немецкое командование придало остатки отступающих дивизий. Решительными действиями наши танковые соединения и пехота сломили сопротивление противника и после упорных уличных боев овладели городом.

Наши войска, с боями продвигаясь вперед, вышли на подступы к городу Браков. Противник спешно подтянул подкрепления и бросил в бой 75 пехотную дивизию, а также 602 дивизию особого назначения. Однако все контратаки гитлеровцев не имели успеха. Продолжая сопротивление противника, советские части продвинулись на 15 километров и завязали бои на оборонительном рубеже севернее Кракова.

В районе города Скаржиско-Каменна наши войска окружили части и подразделения немецких дивизий, разгромленных в районе Кельце. Окруженные части противника ликвидированы. Разгромлен штаб 72 немецкой пехотной дивизии. Командир этой дивизии — генерал - майор Хан — убит. Наши подразделения выделяют и захватывают в плен разрозненные группы немецких солдат. В течение дня взято в плен более 3.200 немцев. В одной группе пленных оказались командир 17 немецкой танковой дивизии полковник Брук, начальник штаба — майор Крейс и другие штабные офицеры. По их показаниям, дивизия имела более ста танков, из них 40 танков типа «тигр» и два полностью укомплектованных мотоцикла. В первые же дни боев говорят пленные, все части дивизии были разгромлены.

45 лет службы на транспорте

Николай Ефимович Дронов в 1901 году пришел на транспорт и с тех пор беспрерывно работает в депо Лев-Толстой. За это время он был токарем, помощником машиниста, машинистом, начальником электростанции. Теперь т. Дронов снова работает на токарном станке. Он обучил немало молодых рабочих. Только в депо работают более 20 его учеников.

Несмотря на свой преклонный возраст, Николай Ефимович выполняет нормы на 200—250 процентов. Свои знания он передает молодым рабочим.

10 января исполнилось 45 лет службы И. Е. Дронова на железнодорожном транспорте. Коллектив рабочих паровозного отделения депо Лев Толстой тепло отметил эту годовщину и вынес ему благодарность.

К. ГОЛОВ,
инженер-майор тяги.

Первенство держит бригада Е. Карпухиной

В социалистическом соревновании комсомольско - молодежных бригад промышленных предприятий Касимова победителем в декабре вышла молодежная бригада закройщиц овчинно-шубного завода Е. С. Карпухиной. Производственное задание бригада выполнила на 229. процентов, а сама бригадир дала 247 процентов нормы.

Горком ВКП(б) вручил переходящее Красное Знамя тов. Карпухиной.

СМОТР КОЛХОЗНОЙ ХУДОЖЕСТВЕННОЙ САМОДЕЯТЕЛЬНОСТИ

В Касимове начался районный смотр художественной самодеятельности. Коллектив Тарбаевского сельсовета исполнил более 40 номеров национальных татарских песен и плясок. Особенно отличилась молодой бригадир колхоза «Кыл Юдуз» Сара Байгузина. Она исполнила танец «Татарочка» и несколько песен. 65-летняя овчарница т. Татанашшева и 70-летний колхозник Дане Дамаев хорошо исполнили танец «Тура». Приятное впечатление оставил хор колхоза «Красный пахарь». Большую и разнообразную программу подготовили учителя Белотицкой школы и коллектив Тарбаевской избы-читальни.

Население города проявляет большой интерес к смотру. В первый вечер присутствовало более 600 человек.

А. КУСАЛЕЕВ.

Подписание между Правительствами Союза ССР и Румынии Соглашения о поставках Румынией товаров в возмещение убытков, причиненных Румынией Советскому Союзу военными действиями и оккупацией советской территории

В результате переговоров, имевших место между Правительствами Советского Союза и Румынии по осуществлению статьи 11 Соглашения о перемирии от 12 сентября 1944 года, 16 января 1945 года в гор. Бухаресте подписано Соглашение о поставках Румынией товаров в возмещение убытков, причиненных Румынией Советскому Союзу военными действиями и оккупацией советской территории.

Предусмотренные статьей 11 Соглашения о перемирии поставки на сумму в 300 миллионов американских долларов будут производиться в период времени с 12 сентября 1944 года по 12 сентября 1950 года, т. е. в течение шести лет равными долями на сумму 50 миллионов долларов ежегодно.

Соглашением предусмотрены поставки: нефтепродуктов на 150 миллионов долларов, зерновых, скота и лесоматериалов на 54 миллиона долларов, морских и речных судов и различного машинного и железнодорожного оборудований на 96 миллионов долларов, в том числе из наличия на 13 миллионов долларов.

Стоимость поставок определена по мировым ценам 1938 года в американских долларах с повышением этих цен на 15 процентов на машинное и железнодорожное оборудование, а также на суда и на 10 процентов на все остальные товары.

Соглашением установлен подробный перечень наименований товаров, подлежащих поставкам, а также сроки их поставок.

Переговоры по заключению Соглашения происходили в духе полного взаимопонимания.

Соглашение подписано по уполномочию Советского Правительства Маршалом Советского Союза Р. Я. Малиновским и по уполномочию Правительства Румынии премьер - министром г. Радеску. Министром Иностранных Дел г. Виишеску, Министром Национальной Экономики г. Лекуцяну и председателем Румынской Комиссии по выполнению условий перемирия г. Радулеску.

Письмо Рузвельта в комиссию по военным делам палаты представителей

ЛОНДОН, 17 января. (ТАСС). Как передает агентство Рейтер из Вашингтона, президент Рузвельт обратился к председателю комиссии по военным делам палаты представителей Мэю с письмом, в котором вновь требует принять закон о национальной повинности. Срочная необходимость в таком законе, пишет Рузвельт, возросла со времени последнего президентского послания конгрессу. Нужно немедленно принять законопроект о мобилизации всех мужчин от 18 до 45 лет для смягчения острого недостатка в рабочей силе.

К письму Рузвельта приложено письмо начальника штаба американской армии генерала армии Маршалла и командующего американским флотом адмирала флота Кинга. В этом письме указывается, что в армию и флот нужно призвать до 30 июня 900 тысяч человек. Кроме того, в ближайшие шесть месяцев военной промышленности потребуется еще 700 тысяч человек. Усиление интенсивности военных действий на Тихом океане вызывает необходимость в крупном ремонте многих военных кораблей. Вследствие недостатка судостроительных рабочих строительство новых судов замедляется. К тому же, говорится в письме, против Германии должны быть выставлены 8 французских дивизий, для которых срочно необходимо снаряжение.

ВАРШАВСКОЕ СРАЖЕНИЕ

Немецко-фашистские захватчики, оккупировав Польшу, надеялись быть господами на Висле и Буге. Поэтому уже в начале 1940 года германское командование начало сооружать вокруг Варшавы обширный укрепленный район. С наибольшей интенсивностью строительство развернулось после того, как гитлеровские армии понесли разгром под Сталинградом, на Кавказе, а затем под Орлом и Курском. Гитлеровцы согнали в Польшу десятки тысяч рабов из оккупированных ими стран Европы. Сооружая так называемый «средневековый вал», который по их расчетам должен был обезопасить германскую империю с востока, они не жалели ни человеческих жизней, ни железа, ни бетона.

Опираясь на Вислу, Западный Буг и Нарев, немцы создали по последнему слову фортификационной техники так называемый бутово - наревский плацдарм. Он занимал площадь свыше 15 тысяч квадратных километров. Войска, оседшие на этом плацдарме, могли удерживать его в условиях полного окружения. Наличие прекрасных внутренних путей сообщения (железных и шоссейных дорог, судоходных рек, каналов) обеспечивали идеальную переброску войск с одного участка на другой, их маневренность и питание. Благодаря сплошной развитой сети взаимодействующих опорных пунктов, весь плацдарм и подступы к нему покрывались перекрестным огнем. Открытые атаки этих опорных пунктов исключались. Прежде чем атаковать их, нужно было разрушить плацдармовый каркас, что требовало от атакующих особых усилий, военного риска.

Немецкое командование считало организацию такого укрепленного района совершенством военного искусства. Пленный немецкий офицер сказал:

— Вокруг Варшавы создан настоящий укрепленный плацдарм. Его стратегические качества беспримерны. Он является единственный образец на европейских театрах войны. Не представляю себе, как его может потерять Германия.

Захваченные у пленных немецких офицеров, а также захваченные нами документы свидетельствуют, что под Варшавой у «средневекового вала» гитлеровское командование рассчитывало создать «прочный оборонительный фронт».

Однако события развернулись поперек всем планам гитлеровской стаями и дальновидности предусмотрительных немецких генералов.

В минувших боях прошлого года части Красной Армии захватили ряд крепостей, фортов и узлов сопротивления на бутково-висло-нарезском плацдарме противника, значительно сократив его площадь, оставшуюся в руках у неприятеля. Советские войска плотнуло прижались к Висле и заняли одни из районов первой столицы польской. Прочно, расположенный на восточном берегу реки.

На других участках Вислы Красная Армия и свое время форсировала эту сильно укрепленный водный рубеж и захватила ряд плацдармов на его западном берегу. В начавшемся по-днях широком наступлении Красной Армии на территории Польши эти важные плацдармы за Вислой послужили трамплинами, отсюда советские войска нанесли по врагу ряд сокрушающих ударов.

Войска Маршала Советского Союза Жукова, перейдя три дня назад в наступление на двух плацдармах на западном берегу Вислы южнее Варшавы, прорвали сильную, глубоко эшелонированную оборону противника и, расширив прорыв до 120 километров по фронту, за трое суток продвинулись вперед до 60 километров.

В северной полосе этого прорыва в наступление пошли подвижные части.

Стремительному танковому рейду в глубь Польши предшествовала ожесточенная борьба советской пехоты, артиллерии и самоходных орудий за реку Пилица в районе юго-западнее города Варка. Когда река была форсирована и сапёры в рекордно короткий срок построили здесь мощные переправы, сотни танков переправились на западный берег Пилицы и отсюда прямо с хода рванулись вперед. Танкисты И-ского соединения двинулись по широко развернутой сети дорог и оказались в глубоком тылу у немцев, далеко от тех мест, где начались бои на граничной битва.

Есть в сражении такой период, когда наступает надлом врага, и этот момент очень важно не только своевременно уловить, но и использовать. Наши подвижные части, возглавляемые танкистами, были введены в действие советским командованием именно в такой момент. В предшествующих боях немецкие дивизии понесли от огня нашей артиллерии и от пехоты огромные потери. Прибывшие им на помощь резервные танковые дивизии попытались было остановить наступающих, но, потеряв в беспрерывных контратаках большое количество танков и живой силы, ничего не добились. Противник был надломлен и не смог устоять перед натиском новой хлынувшей на него лавины—лавины советских танков.

Танки смяли, разгромили оборону разбитых немецких частей на их промежуточном рубеже и, не обращая внимания на оставшиеся у них в тылу вражеские подразделения, которые по замыслу нашего командования должна была добивать пехота, устремились к опорному пункту — городу Гуров, узлу семи дорог. Он был захвачен врасплох. Немцы, находившиеся в этом пункте и спешно укреплявшие оборону, настолько не ожидали появления здесь советских войск, что приняли наши танки за свои. В результате короткого ожесточенного боя этот важный опорный пункт врага был вскоре полностью захвачен нашими войсками.

Из Гурнева танкисты несколькими колоннами распространились по радиально расходящимся от города дорогам. В течение нескольких часов безостановочного движения советские моторизованные части также неожиданно для противника овладели несколькими крупными населёнными пунктами. Колонны, двинувшиеся по дорогам на юго-запад, овладели городами Блонье и Мегелянице, а устремившиеся на северо-запад — захватили крупный населенный пункт Мшонув, прорвались от него далее на город Жирардув. Овладев этим городом, наши части перерезали тем самым железную дорогу Варшава—Лодзь.

Советские подвижные части двигались с необычайной быстротой. За танками следовала моторизованная пехота, закрепляющая успех танкистов. Немецкие части в тылу, не ожидавшие столь стремительного движения советских частей, были деморализованы.

Одновременно войска Маршала Жукова предприняли наступление и из другого района — севернее Варшавы. Очистив от противника междуречье Вислы и Западного Буга и не дав неприятелю опомниться, советские части форсировали Вислу и, овладев плацдармом на его западном берегу, севернее города Варшавы, перерезали дорогу, связывающую польскую столицу с крепостью Модлин.

Успешный стремительный маневр к западу от Варшавы — глубокий танковый прорыв наших частей на северо-запад — решил участь Варшавы.

Сегодня, 17 января, войска 1-го Белорусского фронта, в том числе первой Польской армии, комбинированным ударом с севера, запада и юга овладели городом Варшава — важнейшим стратегическим узлом обороны немцев на реке Висла.

Столица союзного нам польского государства — Варшава — вновь стала свободной!

Варшава видела все муки; виселицы с качающимися на ветру телами повешенных, обугленные груды людей, сожженных живьем в собственных домах; кровь расстрелянных, истощенные трупы умерших голодной смертью. Варшава слышала стоны замученных.

Никогда не забудется, как она варшавянка, перешла ночью через Вислу, обессиленная свалилась на берег и простонала посиневшими губами:

— Нет больше сил быть в варшавском аду! Спасите нас, русские!

Варшавяне не ошиблись. Вызволение пришло с востока. Его принесла героическая Красная Армия.

В. ШИЛИНН.
И. ДЕНИСОВ.

1-й БЕЛОРУССКИЙ ФРОНТ, 17 января. (Спец. корр. ТАСС).

Ответ. редактор К. ПОЗДНЯКОВА.

АДРЕС РЕДАКЦИИ: Рязань, ул. Радищева, дом № 24. ТЕЛЕФОНЫ: ответ. редактора — 89, зам. отв. редактора — 9—19, отв. секретаря — 34, отделов: партийной жизни и пропаганды марксизма - ленинизма, рабселькоров и писем — 4—51, промышленного и сельскохозяйственного — 4—54, бухгалтерии и отдела объявлений — 6—05, выпускающего — 1—68.

НБ00024. Заказ № 222 Тираж 36180 экз. Рязанская типография.

Архивная библиотека С.С.С.Р. имени В. И. Ленина

Пролетарии всех стран, соединяйтесь!

СТАЛИНСКОЕ ЗНАМЯ

Орган Рязанского Обкома и Горкома ВКП(б), Областного и Городского Советов депутатов трудящихся

1945 год
ЯНВАРЬ
20
СУББОТА
№ 14 (7975)
Цена 20 коп.

ПРИКАЗ

Верховного Главнокомандующего

Командующему войсками 4-го Украинского фронта

Генералу армии ПЕТРОВУ

Начальнику штаба фронта

Генерал-лейтенанту КОРЖЕНЕВИЧУ

Войска 4-го **УКРАИНСКОГО** фронта, перейдя в наступление 15 января из района западнее города **САНОК**, прорвали сильно укрепленную оборону противника и за четыре дня наступательных боев продвинулись вперед до 80 километров, расширив прорыв до 60 километров по фронту.

В ходе наступления войска фронта форсировали реки ВИСЛОКА и ДУНАЕЦ и овладели городами ЯСЛО и ГОРЛИЦЕ — важными опорными пунктами обороны немцев на Краковском направлении, а также с боями заняли свыше 400 других населенных пунктов.

В боях при прорыве обороны немцев и овладении городами ЯСЛО и ГОРЛИЦЕ отличились войска генерал-полковника **МОСКАЛЕНКО**, генерал-лейтенанта **ВОРОБЬЕВА**, генерал-лейтенанта **БОНДАРЕВА**, генерал-майора **ШМЫГО**, генерал-майора **БУШЕВА**, генерал-майора **ГУСЕВА**, генерал-майора **КИСЕЛЕВА**, генерал-майора **ВАСИЛЕВСКОГО**, полковника **МАТУСЕВИЧА**, полковника **БУШТРУНА**, полковника **ТОМИЛОВСКОГО**, генерал-майора **ИВАНОВСКОГО**, полковника **ВАСИЛЬЕВА**, генерал-майора **ПАРХОМЕНКО**, подполковника **ФЕДОРЧЕНКО**; артиллеристы генерал-лейтенанта артиллерии **КАРИОФИЛЛИ**, полковника **СМИРНОВА**, полковника **СОКОЛОВА**, полковника **ЗАЙЦЕВА**, полковника **САВИЦКОГО**, полковника **ЗАПОРОЖЧУКА**, полковника **СЕРГЕЕВА**, генерал-майора артиллерии **БАЛАШОВА**, полковника **ШЕВЧЕНКО**, подполковника **КАРТАШОВА**, полковника **СИВЧИНСКОГО**, подполковника **РАЕВА**, полковника **НИКИТИНА**, подполковника **ЗАИНИНА**; танкисты генерал-майора танковых войск **ШИРОБОКОВА**, полковника **ХОПКО**, майора **ВИТКОВСКОГО**; летчики генерал-лейтенанта авиации **ЖДАНОВА**, генерал-майора авиации **ИЗОТОВА**, генерал-майора авиации **КОТЕЛЬНИКОВА**, генерал-майора авиации **ГОЛОВНЯ**, генерал-майора авиации **УХОВА**, генерал-майора авиации **ЛАНЕЕВА**, полковника **СЕМЕНОВА**, полковника **ОБУХОВА**, полковника **ЧУК**, майора **МАРГОШИНА**, майора **ШУЛЬГИНА**; саперы генерал - майора инженерных войск **КОЛЕСНИКОВА**, полковника **НАУМОВА**, полковника **ХАЛИЗЕВА**, майора **ПАНКРАТОВА**, майора **ПОЛИЦУКА**; связисты генерал-лейтенанта войск связи **МАТВЕЕВА**, полковника **ТАРУНИНА**, полковника **СТЕПАНЯНА**, полковника **АРСЕНЬЕВА**, подполковника **НУЖДИНА**, майора государственной безопасности **КОРОТКОГО**.

В ознаменование одержанной победы соединения и части, наиболее отличившиеся в боях при прорыве обороны немцев и овладении городами ЯСЛО и ГОРЛИЦЕ, представить к присвоению наименований «ЯСЛОВСКИХ» и «ГОРЛИЦКИХ» и к награждению орденами.

Сегодня, 19 января, в 18 часов, столица нашей Родины **МОСКВА** от имени Родины салютует доблестным войскам 4-го Украинского фронта, прорвавшим оборону немцев и овладевшим городами ЯСЛО и ГОРЛИЦЕ,—двадцатью артиллерийскими залпами из двухсот двадцати четырех орудий.

За отличные боевые действия **ОБЪЯВЛЯЮ БЛАГОДАРНОСТЬ** руководимым Вами войскам, участвовавшим в боях при прорыве обороны немцев и за освобождение городов ЯСЛО и ГОРЛИЦЕ.

Вечная слава героям, павшим в боях за свободу и независимость нашей Родины!

Смерть немецким захватчикам!

19 января 1945 года.
№ 229.

Верховный Главнокомандующий
Маршал Советского Союза И. СТАЛИН.

ПРИКАЗ

Верховного Главнокомандующего

Командующему войсками 1-го Украинского фронта

Маршалу Советского Союза КОНЕВУ

Начальнику штаба фронта

Генералу армии СОКОЛОВСКОМУ

Войска 1-го **УКРАИНСКОГО** фронта, в результате умелого обходного маневра в сочетании с атакой с фронта, сегодня, 19 января, штурмом овладели древней столицей и одним из важнейших культурно-политических центров союзной нам Польши—городом **КРАКОВ**—мощным узлом обороны немцев, прикрывающим подступы к Домбровскому угольному району.

В боях за овладение городом **КРАКОВ** отличились войска генерал-лейтенанта **КОРОВНИКОВА**, генерал-полковника **КУРОЧКИНА**, генерал-майора **КОВАЛЬЧУКА**, генерал-майора **ГОНЧАРОВА**, генерал-майора **КОЗАЧЕК**, генерал-майора **АНДРЕЕВА**, генерал-майора **ОЗИМИНА**, генерал-майора **ТЕРТЫШНОГО**, генерал-майора **ГРИШИНА**, полковника **ВИНОГРАДОВА**, полковника **РОМАШИНА**, генерал-майора **ЗУБОВА**, полковника **ПЕТРЕНКО**, полковника **КУЧЕРЕНКО**, полковника **КАЗАРИНОВА**, генерал-майора **МЕТАЛЬНИКОВА**, генерал-майора **РОДИОНОВА**; танкисты генерал-полковника танковых войск **НОВИКОВА**, генерал-лейтенанта танковых войск **ПОЛУБОЯРОВА**, полковника **ВОЛКОВА**, генерал-майора танковых войск **РОМАНОВА**, полковника **ДУШАКА**, подполковника **ПРИХОДЬКО**, подполковника **КУРКОТКИНА**, подполковника **СНИДАНОВА**, полковника **ЛЕОНОВА**, подполковника **ИЩЕНКО**, подполковника **СИМЧЕНКО**, полковника **ЧИСТЯКОВА**, подполковника **КУЗНЕЦОВА**, подполковника **ГУМЕНЧУКА**; артиллеристы генерал-лейтенанта артиллерии **СЕМЕНОВА**, генерал-майора артиллерии **ДОРОФЕЕВА**, генерал-майора артиллерии **КАБАТЧИКОВА**, генерал-майора артиллерии **ВОЛКЕНШТЕЙНА**, полковника **КУПКИНА**, полковника **БАРСОВА**; летчики генерал-полковника авиации **КРАСОВСКОГО**, генерал-майора авиации **ПРОНИНА**, генерал-лейтенанта авиации **РЯЗАНОВА**, генерал-майора авиации **ГОРЛАЧЕНКО**, генерал-майора авиации **АРХАНТЕЛЬСКОГО**, генерал-майора авиации **ПОЛБИНА**, генерал-лейтенанта авиации **УТИНА**, полковника **МАЧИНА**, полковника **КОЖЕМЯКИНА**, полковника **ЧУМАЧЕНКО**, подполковника **ШУНДРИКОВА**, подполковника **ДОНЧЕНКО**; саперы генерал-лейтенанта инженерных войск **ГАЛИЦКОГО**, полковника **БУЛАХОВА**, генерал-майора инженерных войск **КОНЦЕВОГО**, полковника **СЕРЕБРЯКОВА**, полковника **КОРДЮКОВА**, полковника **КОСТЕНКО**; связисты генерал-лейтенанта войск связи **БУЛЫЧЕВА**, полковника **РОГОВА**, генерал-майора **НЕСТЕРОВА**, подполковника **ДЕНИСЕНКО**, подполковника государственной безопасности **ГРИБ**.

В ознаменование одержанной победы соединения и части, наиболее отличившиеся в боях за овладение **КРАКОВОМ**, представить к присвоению наименования «**КРАКОВСКИХ**» и к награждению орденами.

Сегодня, 19 января, в 20 часов, столица нашей Родины **МОСКВА** от имени Родины салютует доблестным войскам 1-го Украинского фронта, овладевшим древней столицей союзной нам Польши городом **КРАКОВ**, — двадцатью четырьмя артиллерийскими залпами из трехсот двадцати четырех орудий.

За отличные боевые действия **ОБЪЯВЛЯЮ БЛАГОДАРНОСТЬ** руководимым Вами войскам, участвовавшим в боях за освобождение **КРАКОВА**.

Вечная слава героям, павшим в боях за свободу и независимость нашей Родины и союзной нам Польши!

Смерть немецким захватчикам!

19 января 1945 года.
№ 230.

Верховный Главнокомандующий
Маршал Советского Союза И. СТАЛИН.

Верховному Главнокомандующему Маршалу Советского Союза СТАЛИНУ

МОСКВА, КРЕМЛЬ.

Радостно взволнованные освобождением нашей замученной столицы Варшавы, освобождением миллионов наших братьев и сестер, тысяч городов и сел выражаем Вам, Маршал Сталин, от имени всего польского народа и в Вашем лице доблестной Красной Армии и всему советскому народу самую глубокую и искреннюю благодарность.

Польский народ никогда не забудет, что он получил свободу и возможность восстановления своей независимой государственной жизни благодаря блестящим победам советского оружия и благодаря обильно пролитой крови героических советских бойцов.

Переживаемые сейчас нашим народом радостные дни освобождения от германского ига еще сильнее укрепят нерушимую дружбу между нашими народами.

Президент Краевой Рады Народовой
БЕРУТ,
Премьер - Министр Временного Правительства
ОСУБКА-МОРАВСКИЙ.
Главнокомандующий Войска Польского
Генерал-полковник
РОЛЯ-ЖИМЕРСКИЙ.

Президенту Крайовой Рады Народовой г-ну Б. БЕРУТ, Премьер-министру Временного Правительства Польской Республики г-ну З. ОСУБКА-МОРАВСКОМУ, Главнокомандующему Войска Польского генерал-полковнику М. РОЛЯ-ЖИМЕРСКОМУ

ЛЮБЛИН.

Сердечно благодарю Вас за выраженные Вами дружеские чувства в связи с освобождением столицы Польской Республики—Варшавы.

Выражаю уверенность, что совместные усилия Красной Армии и Польского Войска приведут к скорому и полному освобождению братского польского народа от ига немецко-фашистских захватчиков.

Да здравствует свободная и независимая демократическая Польша!

И. СТАЛИН.

19 января 1945 года.

ПРИКАЗ

Верховного Главнокомандующего

Командующему войсками 3-го Белорусского фронта

Генералу армии ЧЕРНЯХОВСКОМУ

Начальнику штаба фронта

Генерал-полковнику ПОКРОВСКОМУ

Войска 3-го **БЕЛОРУССКОГО** фронта, перейдя в наступление, при поддержке массированных ударов артиллерии и авиации прорвали долговременную глубоко эшелонированную оборону немцев в Восточной Пруссии и, преодолевая упорное сопротивление противника, за пять дней наступательных боев продвинулись вперед до 45 километров, расширив прорыв до 60 километров по фронту.

В ходе наступления войска фронта штурмом овладели укрепленными городами ПИЛЬКАЛЛЕН, РАГНИТ и сильными опорными пунктами обороны немцев ШИЛЛЕНЕН, ЛАЗДЕНЕН, КУССЕН, НАУИЕНИНГКЕН, ЛЕНГВЕТЕН, КРАУПИШКЕН, БРАКУПЕНЕН, а также с боями заняли более 600 других населенных пунктов.

В боях при прорыве обороны немцев отличились войска генерал - лейтенанта ЛУЧИНСКОГО, генерал-лейтенанта ЛЮДНИКОВА, генерал-полковника КРЫЛОВА, генерал-майора РОГАЧЕВСКОГО, генерал-майора СИМИНОВСКОГО, генерал-майора ПРИХИДЬКО, генерал-майора АЛЕКСАНДРОВА, генерал-майора ПЕРЕКРЕСТОВА, генерал - майора ВЕЙКИНА, генерал-майора КАЗАРЦЕВА, генерал-майора БАТИЦКОГО, генерал-майора ОЛЕШЕВА, генерал - лейтенанта БЕЗУГЛОГО, генерал-майора ИВАНОВА, генерал - майора КУЗНЕЦОВА, генерал - майора ДАНИЛОВА, генерал-майора ДОНЕЦ, генерал-майора ЛАСКИНА, генерал - майора КАЗАРЯН, генерал - майора ГЛАДЫШЕВА, генерал-майора КУШНАРЕНКО, генерал - майора ПАПЧЕНКО, полковника ЗАРЕЦКОГО, полковника БИБИКОВА, полковника КОЖАНОВА, генерал-майора ВЛАДЫЧАНСКОГО, генерал - майора СЫЧЕВА; артиллеристы генерал-полковника артиллерии БАРСУКОВА, генерал - лейтенанта артиллерии НИЛОВСКОГО, генерал-майора артиллерии МАКАШУТИНА, генерал-майора артиллерии ФЕДОРОВА, генерал - майора артиллерии ПЕТРОПАВЛОВСКОГО, генерал - лейтенанта артиллерии ДЕРЕШ, генерал - лейтенанта артиллерии САЛИЧКО, полковника КУЗНЕЦОВА, генерал - майора артиллерии ПОПОВА, генерал - майора артиллерии ЯКОВЛЕВА, генерал-майора артиллерии КОРСАНОВА, генерал - майора артиллерии КОЛОТИЛОВА, полковника СТРУЕВА, полковника ПОПОВА, полковника СЕДОВА, полковника ЗАСЕКИНА, полковника АЛЕШКИНА, подполковника КОТЛЯРЕВСКОГО, танкисты генерал - полковника танковых войск РОДИНА, генерал - лейтенанта танковых войск БУТКОВА, генерал-лейтенанта танковых войск БУРДЕЙНОГО, полковника ЦИНЧЕНКО, полковника СЕМЕНЮКА, полковника БАБЕНКО, подполковника ШМАКОВА, подполковника БУРМИСТРОВА, подполковника СУРНИНА, подполковника ХАЛИЕВА, полковника СОММЕР, полковника ЛОСИКА, полковника КЛИНФЕЛЬД, подполковника ШАНИНА, полковника ПРОКОПЕНКО; летчики генерал - полковника авиации ХРЮКИНА, генерал-майора авиации БЕЛОВА, генерал-лейтенанта авиации УШАКОВА, генерал-майора авиации АНДРЕЕВА, генерал-майора авиации ЗАХАРОВА, полковника ПРУТКОВА, полковника ЗИМИНА, полковника ХАТМИНСКОГО, подполковника ЗАНЛЕПА, генерал - майора авиации ШЕВЧЕНКО, полковника ШИНКАРЕНКО, полковника ЧУЧЕВА, генерал-майора авиации НЕЧИПОРЕНКО, полковника АНДРЕЕВА, генерал-майора авиации МОЛОКОВА, подполковника РОДИНА, майора ДЕЛЬФИНО; саперы генерал-лейтенанта инженерных войск БАРАНОВА, полковника ЛЕЙМАНА, генерал-майора инженерных войск ГНЕДОВСКОГО, генерал-майора инженерных войск ЖИРОВА, подполковника ПОПЛАВСКОГО, полковника ЛУКАШЕНКО, полковника ПАРХОМЧУКА, генерал - майора инженерных войск ПОШЕХОНЦЕВА, полковника АНТОНОВА, полковника СОКОЛОВА; связисты генерал-лейтенанта войск связи БУРОВА, полковника ПРИХОДАЙ, генерал-майора войск связи СОРОКИНА, полковника ПЛОТКИНА, подполковника КАСЬЯНОВА, подполковника КУЛТАШЕВА, полковника КИРКОВЕЦКОГО.

В ознаменование одержанной победы соединения и части, наиболее отличившиеся в боях при прорыве обороны немцев, представить к награждению орденами.

Сегодня, 19 января, в 21 час столица нашей Родины **МОСКВА** от имени Родины салютует доблестным войскам 3-го Белорусского фронта, прорвавшим оборону немцев в Восточной Пруссии, — двадцатью артиллерийскими залпами из двухсот двадцати четырех орудий.

За отличные боевые действия **ОБЪЯВЛЯЮ БЛАГОДАРНОСТЬ** руководимым Вами войскам, участвовавшим в боях при прорыве обороны немцев.

Вечная слава героям, павшим в боях за свободу и независимость нашей Родины!

Смерть немецким захватчикам!

19 января 1945 года.
№ 231.

Верховный Главнокомандующий
Маршал Советского Союза И. СТАЛИН.

ПРИКАЗ

Верховного Главнокомандующего

Командующему войсками 2-го Белорусского фронта

Маршалу Советского Союза РОКОССОВСКОМУ

Начальнику штаба фронта

Генерал-лейтенанту БОГОЛЮБОВУ

Войска 2-го **БЕЛОРУССКОГО** фронта, развивая наступление, сегодня, 19 января, штурмом овладели городами МЛАВА и ДЗЯЛДОВО (Зольдау) — важными узлами коммуникаций и опорными пунктами обороны немцев на подступах к южной границе Восточной Пруссии и городом ПЛОНЬСК — крупным узлом коммуникаций и опорным пунктом обороны немцев на правом берегу Вислы.

В боях за овладение городами МЛАВА, ДЗЯЛДОВО (Зольдау) и ПЛОНЬСК отличились войска генерал-лейтенанта ГУСЕВА, генерал-полковника БАТОВА, генерал-полковника ФЕДЮНИНСКОГО, генерал-лейтенанта ГЛЕБОВА, генерал-лейтенанта БОБКОВА, генерал-лейтенанта КОКОРЕВА, генерал-лейтенанта КОЛГАНОВА, генерал-лейтенанта АЛЕКСЕЕВА, генерал-майора ЧУВАКОВА, генерал-лейтенанта ЭРАСТОВА, генерал-лейтенанта ПОЛЕНОВА, полковника ЦЫПЛЕНКОВА, генерал-майора КАЗАКЕВИЧА, генерал-майора ФРОЛЕНКОВА, генерал-майора БОРИСОВА, генерал-майора ДЖАНДЖГАВА, генерал-майора ГРЕБЕННИКА, генерал-майора РАХИМОВА, полковника ВЕЛИЧКО, генерал-майора ТЕРЕМОВА, генерал-майора РАДЫГИНА, генерал-майора БОРЩЕВА; артиллеристы генерал-полковника артиллерии СОКОЛЬСКОГО, генерал-майора артиллерии ФЕДОРОВА, генерал-майора артиллерии РОГОЗИНА, генерал-майора артиллерии КОЗЮНА, подполковника ЗЕЛЕНОВА, полковника КУШНЕРА, полковника РЕПЬЕВА; танкисты генерал-майора танковых войск МАЛАХОВА, генерал-лейтенанта танковых войск ПОПОВА, генерал-майора танковых войск ПАНОВА, полковника ЯЧНИК, подполковника КЛАДЕНЦЕВА, подполковника ГРАДЗЕЛИШВИЛИ; летчики генерал-полковника авиации ВЕРШИНИНА, генерал-майора авиации АЛЕКСЕЕВА, генерал-лейтенанта авиации ОСИПЕНКО, генерал-майора авиации БОРИСЕНКО, генерал-майора авиации ГЕТЬМАНА, полковника ПОНАЕВОГО, полковника ВОЛКОВА, полковника ВУСС, полковника СМОЛОВИКА, полковника КАЛУГИНА, полковника ВИКОГРАДОВА, полковника ДОДОНОВА, полковника ПЕТРОВА; саперы генерал-майора инженерных войск БЛАГОСЛАВОВА, полковника ВИЗИРОВА, полковника ШИТИКОВА, полковника РЕПИНА; связисты генерал-майора войск связи БОРЗОВА, генерал-майора войск связи МАМОТКО, полковника ПРОТАСЕВИЧА.

В ознаменование одержанной победы соединения и части, наиболее отличившиеся в боях за овладение МЛАВА, ДЗЯЛДОВО (Зольдау) и ПЛОНЬСК, представить к присвоению наименований «МЛАВСКИХ» и «ПЛОНЬСКИХ» и к награждению орденами.

Сегодня, 19 января, в 22 часа столица нашей Родины **МОСКВА** от имени Родины салютует доблестным войскам 2-го Белорусского фронта, овладевшим городами МЛАВА, ДЗЯЛДОВО (Зольдау) и ПЛОНЬСК, — двадцатью артиллерийскими залпами из двухсот двадцати четырех орудий.

За отличные боевые действия **ОБЪЯВЛЯЮ БЛАГОДАРНОСТЬ** руководимым Вами войскам, участвовавшим в боях за освобождение МЛАВА, ДЗЯЛДОВО (Зольдау) и ПЛОНЬСК.

Вечная слава героям, павшим в боях за свободу и независимость нашей Родины!

Смерть немецким захватчикам!

19 января 1945 года.
№ 232.

Верховный Главнокомандующий
Маршал Советского Союза И. СТАЛИН.

ПРИКАЗ

Верховного Главнокомандующего

Командующему войсками 1-го Белорусского фронта

Маршалу Советского Союза ЖУКОВУ

Начальнику штаба фронта

Генерал-полковнику МАЛИНИНУ

Войска 1-го **БЕЛОРУССКОГО** фронта, продолжая стремительное наступление, сегодня, 19 января, с боем овладели крупнейшим промышленным центром Польши — городом ЛОДЗЬ и городами КУТНО, ТОМАШУВ (ТОМАШОВ), ГОСТЫНИН и ЛЕНЧИЦА — важными узлами коммуникаций и опорными пунктами обороны немцев.

В боях за овладение городами ЛОДЗЬ, КУТНО, ТОМАШУВ, ГОСТЫНИН и ЛЕНЧИЦА отличились войска генерал-полковника **ЧУЙКОВА**, генерал-полковника **ЦВЕТАЕВА**, генерал-полковника **КОЛПАКЧИ**, генерал-полковника **БЕЛОВА**, генерал-лейтенанта **ХАЛЮЗИНА**, генерал-лейтенанта **ПУЛЬК-ДМИТРИЕВА**, генерал-майора **БЕЛЯВСКОГО**, генерал-майора **ВЛАДИМИРСКОГО**, генерал-майора **ОРЛЕАНСКОГО**, генерал-майора **ШЕМЕНКОВА**, генерал-майора **СИЯЗОВА**, генерал-майора **БЕРЖВИЦКОГО**, генерал-майора **БАКАНОВА**, генерал-майора артиллерии **ХЕТАГУРОВА**; артиллеристы генерал-полковника артиллерии **КАЗАКОВА**, генерал-лейтенанта артиллерии **ПОЖАРСКОГО**, генерал-майора артиллерии **ПЛАСКОВА**, генерал-майора артиллерии **ФРОЛОВА**, генерал-майора артиллерии **ИЗУМРУДОВА**, генерал-майора артиллерии **ЛЯРСКОГО**, генерал-майора артиллерии **КАМЕНСКОГО**, генерал-майора артиллерии **РОДИЧЕВА**, полковника **ПИЛИПЕНКО**, полковника **ЗНАЧЕНКО**, полковника **ГРЕХОВА**, полковника **КАЛИНИЧЕНКО**, полковника **ПОЧИТАЛОВА**, полковника **ФИЛИППОВИЧА**, полковника **КОЛЕСНИКОВА**, полковника **КАГАНА**, полковника **КОПЕЛЕВА**, полковника **ПУПКОВА**, подполковника **КАРАИЧЕВА**; танкисты генерал-лейтенанта танковых войск **ОРЕЛ**, генерал-полковника танковых войск **БОГДАНОВА**, генерал-полковника танковых войск **КАТУКОВА**, генерал-лейтенанта **РАДЗИЕВСКОГО**, генерал-лейтенанта танковых войск **ШАЛИНА**, генерал-лейтенанта танковых войск **КИРИЧЕНКО**, генерал-майора танковых войск **КОЩУКА**, генерал-майора танковых войск **ВЕДЕНЕЕВА**, генерал-майора танковых войск **ТЕЛЯКОВА**, генерал-майора **ДРЕМОВА**, полковника **БАБАДЖАНЯНА**, полковника **БОЙКО**, полковника **ЖАРИКОВА**, пол-

(Окончание см. на 2 стр.).

Окончание Приказа Верховного Главнокомандующего

ковника ЛУКЬЯНОВА, полковника ЖАРОВА, полковника ГУСАКОВСКОГО, полковника ЛИПАТЕНКОВА, полковника АНФИМОВА, полковника КОШЕЛЕВА, полковника ТЕМНИКА, полковника СОЛОВЬЕВА, полковника МОРГУНОВА, полковника КУЗНЕЦОВА, полковника БАРАНКОВА, полковника ШЕМЯКИНА, подполковника СМИРНОВА, подполковника СЕКУНДА; кавалеристы генерал-лейтенанта КРЮКОВА, генерал-лейтенанта КОНСТАНТИНОВА, генерал-майора ЯГОДИНА, генерал-майора МИЛЛЕРОВА, генерал-майора КУРСАКОВА, генерал-майора КОБЛОВА, генерал-майора ЧАЛЕНКО, генерал-майора БЕЛОВА; летчики генерал-полковника авиации РУДЕНКО, генерал-лейтенанта авиации БРАЙКО, генерал-лейтенанта авиации САВИЦКОГО, генерал-майора авиации КРУПСКОГО, генерал-майора авиации СИДНЕВА, генерал-майора авиации ТОКАРЕВА, генерал-майора авиации ДЗУСОВА, генерал-майора авиации ТАТАНАШВИЛИ, генерал-майора авиации КАРАВАЦКОГО, генерал-майора авиации КОМАРОВА, полковника СМИРНОВА, полковника КОВАЛЕВА, полковника МИРОНОВА, полковника ЧИРВА, полковника ТИМОФЕЕВА, полковника БЕЛОУСОВА, полковника ИСАЕВА, полковника КАРЯГИНА, полковника ИВАНОВА, полковника БЕРКАЛЬ, полковника ФЕДОРЕНКО, полковника ФЕДОРОВА, полковника БУЗЫЛЕВА, полковника СУХОРЯБОВА, подполковника НАКОНЕЧНИКОВА, подполковника ТИЩЕНКО, подполковника КОМАРОВА; саперы генерал-полковника инженерных войск ПРОШЛЯКОВА, генерал-майора инженерных войск ТКАЧЕНКО, генерал-майора инженерных войск ЯКОВЛЕВА, генерал-майора инженерных войск ВОРОНОВА; полковника БЕЛЬСКОГО, полковника ХАРЧЕВИНА, полковника БОРИСОВА, полковника ВАНДЫШЕВА, подполковника КУЗНЕЦОВА; связисты генерал-лейтенанта войск связи МАКСИМЕНКО, полковника СМОЛИЙ, полковника ЧЕРКАСОВА, подполковника ЗАХАРОВА, полковника КАЛЕЧИЦА, подполковника ВАКИШ.

В ознаменование одержанной победы соединения и части, наиболее отличившиеся в боях за овладение городами ЛОДЗЬ, КУТНО, ТОМАШУВ (ТОМАШОВ), ГОСТЫНИН и ЛЕНЧИЦА, представить к присвоению наименований «ЛОДЗИНСКИХ» и ТОМАШОВСКИХ» и к награждению орденами.

Сегодня, 19 января, в 23 часа столица нашей Родины МОСКВА от имени Родины салютует доблестным войскам 1-го Белорусского фронта, овладевшим городами ЛОДЗЬ, КУТНО, ТОМАШУВ, ГОСТЫНИН и ЛЕНЧИЦА, — двадцатью четырьмя артиллерийскими залпами из трехсот двадцати четырех орудий.

За отличные боевые действия ОБЪЯВЛЯЮ БЛАГОДАРНОСТЬ руководимым Вами войскам, участвовавшим в боях за освобождение ЛОДЗЬ и других названных городов.

Вечная слава героям, павшим в боях за свободу и независимость нашей Родины!

Смерть немецким захватчикам!

Верховный Главнокомандующий
Маршал Советского Союза И. СТАЛИН.

19 января 1945 года.
№ 233.

От Советского Информбюро

Оперативная сводка за 19 января

Войска 3-го БЕЛОРУССКОГО фронта, перейдя в наступление, при поддержке массированных ударов артиллерии и авиации прорвали долговременную глубоко эшелонированную оборону немцев в Восточной Пруссии, и преодолевая упорное сопротивление противника, за пять дней наступательных боев продвинулись вперед до 45 километров, расширив прорыв до 60 километров по фронту.

В ходе наступления войска фронта штурмом овладели укрепленными городами ПИЛЬКАЛЛЕН, РАГНИТ и сильными опорными пунктами обороны немцев ШИЛЛЕНЕН, ЛАЗДЕНЕН, КУССЕН, НАУИЕНИНГКЕН, ЛЕНГВЕТЕН, КРАУПИШКЕН, ЕРАКУПЕНЕН, а также с боями заняли более 600 других населенных пунктов и среди них УНТЕР-АЙСЕЛЬН, КАЛЛВЕЛЛЕЙ, ГИРРЕНЕН, ШУППИННЕН, ДРАУГУПЕНЕН, ЭДЕРКЕМЕН, КАРМОНЕН, ШОРШИНЕН, ГРОСС-КЛАЙН, ЗОДИНЕЛЕН, АУГШТУПЕНЕН и железнодорожные станции ГРОСС ШОРЕЛЛЕН, РАУТЕНБЕРГ, НАУИЕНИНГКЕН, ТРАКЕНЕН, ГРОСС-КЛАЙН.

Войска 2-го БЕЛОРУССКОГО фронта, развивая наступление, 19 января штурмом овладели городами МЛАВА и ДЗИЛДОВО (ЗОЛЬДАУ) — важными узлами коммуникаций и опорными пунктами обороны немцев на подступах к нашей границе Восточной Пруссии и городом ПЛОНЬСК — крупным узлом коммуникаций и опорным пунктом обороны немцев на правом берегу ВИСЛЫ, а также с боями заняли более 350 других населенных пунктов, в том числе крупные населенные пункты ДРОНИЖНЕВО, ЖЕНГНОВО, ШУМСК, ЛИПОВЕЦ, КОСЦЕЛЬНЫ, ЦЕРЕНЬСК, РАДЗАНОВ, ЦЕПКОВО, РАЦИОНЖ, БАБОШЕВО, ШЕРОМИН, НАБОРУБЕЦ, КРОЧЕВО и железнодорожные станции ГУРКИ ВОНСКИЕ, ГРУДУСК, НОСАЖЕВО, РАЦИОНЖ, БАБОШЕВО.

Войска 1-го БЕЛОРУССКОГО фронта, продолжая стремительное наступление, 19 января с боем овладели крупнейшим промышленным центром Польши — городом ЛОДЗЬ и городами КУТНО, ТОМАШУВ (ТОМАШОВ), ГОСТЫНИН, ЛЕНЧИЦА — важными узлами коммуникаций и опорными пунктами обороны немцев, а также с боями заняли город и железнодорожную станцию ОПОЧНО и более 800 других населенных пунктов, в том числе крупные населенные пункты ИЛУВ, КЕРНОЗЯ, СОБОТА, МОНКОЛИЦЕ, ЗГЕЖ, БЕНДКУВ.

Войска 1-го УКРАИНСКОГО фронта, в результате умелого обходного маневра и сочетании с атакой фронта, 19 января штурмом овладели древней столицей и одним из важнейших культурно-политических центров южной нам Польши — городом КРАКОВ — мощным узлом обороны немцев, прикрывающим подступы к Домбровскому угольному району, а также с боями заняли город и железнодорожный узел ВЕЛЮНЬ, город и крупный железнодорожный узел ТАРНУВ и более 500 других населенных пунктов, среди которых крупные населенные пункты БЕЛХАТУВ, ЛЕНКАВА, КАМЕНЬСК, ЛЕНИНЬСКО, ПАЕЧНО, ОЖЕГУВ, ДЗЯЛОШИН, КРАШКОВИЦЕ, ПОНТНУВ, ПРАШИЦА (на польско-германской границе в 18 километрах юго-западнее города ВЕЛЮНЬ), РУДНИКИ, КШЕНИЦЕ, ТРУСКОЛЯСЫ, ОСТРОВЫ, РЕЧИЦОВИЦЕ, ВЛОДОВИЦЕ, КРОМОЛУВ, ОГРОДЗЕНЕЦ, КШЕШОВИЦЕ, РУДАВА, РАДЛУВ, ЖУХОВА, ТУХУВ и железнодорожные станции РОЗПУДА, ГОЖКОВИЦЕ, МЕДЗНО, КЛОБУЦКИ, ВРЕНЧИЦА, ПОНТНУВ, ЯНИНУВ, КШЕШОВИЦЕ, РУДАВА, ЗАБЕЖУВ.

Войска 4-го УКРАИНСКОГО фронта, перейдя в наступление 15 января из района западнее города САНОК, прорвали сильно укрепленную оборону противника и за четыре дня наступательных боев продвинулись вперед до 80 километров, расширив прорыв до 60 километров по фронту.

В ходе наступления войска фронта форсировали реки ВИСЛОКА и ДУНАЕЦ и овладели городами ЯСЛО и ГОРЛИЦЕ — важными опорными пунктами обороны немцев на Краковском направлении, а также с боями заняли свыше 400 других населенных пунктов, в том числе крупные населенные пункты ЗАКЛИЧИН, ЮРКУВ, ЧУХУВ, ИВКОВА, РАЙБАРТ, ЛИМАНОВА, ЛИБРАНТОВА, ГРЫБУВ, РЫХВАЛЬД, БАРТНЕ, КРЕМПНА и железнодорожные станции СКОЛЬШИН, БЕЧ, ЗАГОЖАНЬ, ГРЫБУВ, ПТАШКОВА, МАРЦИНКОВИЦЕ.

В районе БУДАПЕШТА продолжались бои по уничтожению группировки противника, окруженной в западной части города (БУДА).

Южнее города СЕНЕШФЕХЕРВАР наши войска отбивали атаки крупных сил пехоты и танков противника и после упорных боев оставили несколько населенных пунктов.

За 18 января наши войска на всех фронтах подбили и уничтожили 184 немецких танка. В воздушных боях и огнем зенитной артиллерии сбито 59 самолетов противника.

★ ★ ★

Войска 3-го Белорусского фронта перешли в наступление. Противник в течение длительного времени создавал свою оборону в Восточной Пруссии. После вторжения советских войск на территорию Восточной Пруссии осенью прошлого года немцы начали совершенствовать свои укрепления. Они построили глубоко эшелонированную оборону с железобетонными артиллерийскими и пулеметными дотами, а также бетонированными колпаками. Подступы к переднему краю немецкой обороны преграждали сплошные минные поля, противотанковые рвы и многочисленные надолбы. Защитная сеть логова, гитлеровцы превратили в опорные пункты все поселки, фольварки и хутора, приспособив все прочные здания под отдельные точки. Наиболее сильными опорными пунктами в Восточной Пруссии были отборные дивизии.

Наступлению наших войск предшествовали мощные удары артиллерии и авиации. Бои носили крайне ожесточенный характер. Особенно упорные бои развернулись за город Нидькаллен — важный узел шоссейных дорог. Гитлеровцы засели в домах и сопротивлялись с отчаянием людей, обреченных на гибель. Каждое подразделение приходилось выбивать немцев из каждого дома. Но не менее ожесточенные бои разгорелись за города Шиллелен и Лазденен. Решительными ударами наши войска овладели этими городами. Сокрушая и взламывая оборону противника, советские войска настойчиво продвигались вперед и заняли более 600 населенных пунктов. Противник стянул в район прорыва сотни танков и самоходных орудий и с хода бросил их в бой. Вражеские контратаки следовали одна за другой. Однако немцы оказались не в силах приостановить наступление наших войск. Оборона противника в Восточной Пруссии прорвана. В ходе боев немцы понесли огромные потери в живой силе и технике. По неполным данным, нашими войсками за время наступления уничтожено до 300 танков и 600 орудий противника. Только убитыми немцы потеряли тысячи своих солдат и офицеров.

Наша авиация непрерывно наносит бомбо-штурмовые удары по скоплениям вражеских войск, по укрепленным пунктам и железнодорожным станциям. Советские летчики за пять дней наступления в воздушных боях сбили 123 немецких самолета.

★

Войска 2-го Белорусского фронта, продолжая наступление, овладели городом Млава. Этот город расположен в 12 километрах от южной границы Восточной Пруссии. Немцы обороняли Млавский укрепленный район с железобетонными дотами, с надолбами, с противотанковыми рвами и проволочными заграждениями в несколько кольев. Противник срочно подтянул из Восточной Пруссии мотодивизию, а также бросил в контратаки батальоны «поль штурма». Когда эти части были наголову разбиты, немцы вывели в бой курсантов Млавской танковой школы и отдельные пулеметные батальоны из резерва главного командования. Уличные бои продолжались всю ночь. К утру советские войска штурмом овладели городом. Остатки разбитых частей противника в беспорядке отступают. Захвачено много складов, автомашин, более 100 орудий и взято в плен 800 немецких солдат и офицеров.

★

Войска 1-го Белорусского фронта развивали стремительное наступление. Вслед за подвижными частями в городу Лодзь с трех сторон потоком основные силы советской пехоты и артиллерии. Опасаясь окружения, враг особенно яростно обороняя район дорог, ведущих на Лодзь на запад. После упорных уличных боев наши войска сегодня полностью очистили город от немецких захватчиков. Лодзь — второй по величине польский город после Варшавы. В нем насчитывалось более 600 тысяч жителей. Лодзь является крупнейшим индустриальным центром Польши, в котором сосредоточено 60 процентов всей текстильной промышленности страны.

Советские танкисты, пехотинцы, артиллеристы и конники преследуют отступающего врага, не давая ему остановиться и цепляться гитлеровцам за населенные пункты для их обороны. Наши войска, овладевшие городом Лович, совершили стремительный бросок и с хода овладели городом Кутно. Этот город расположен на магистрали Варшава—Познань и является важным узлом железных дорог. Стремительно продвигаясь вперед, наши войска уничтожают разгромленные и разрозненные части противника, потерявшие управление и скрывающиеся в лесах. Только бойцами Н-ского соединения в течение дня при ликвидации одной вражеской группировки взято в плен 2.370 немецких солдат и офицеров.

★

Войска 1-го Украинского фронта, завязавшие вчера бои севернее Кракова, прорвали внешний и внутренний оборонительные обводы и начали штурм города. Пытаясь отстоять город, немцы спешно подтянули с других участков фронта 4 пехотных дивизии. Однако все контратаки гитлеровцев закончились неудачей. Советские пехотинцы, во взаимодействии с танкистами, при поддержке авиации и артиллерии сегодня полностью очистили Краков от немецко-фашистских захватчиков.

Краков — один из самых древних и крупных городов Польши. В городе сосредоточено большое количество заводов и фабрик. В Кракове находилась резиденция матерого гитлеровца и палача польского народа немецкого генерал-губернатора Франка. В городе познавались тысячи немецких чиновников - мародеров, грабителей и опустошавших страну нам Польшу.

В лесах северо-западнее Кельце наши части истребили до 4 тысяч солдат и офицеров разгромленных ранее дивизий противника. По неполным данным в этих боях захвачено у немцев 39 танков, 180 полевых орудий, 100 бронетранспортеров, 5 самолетов и около 1.500 автомашин. В районе Скаржиско-Каменна захвачены крупные артиллерийские склады немцев.

Выдающийся русский патриот и мыслитель

К семидесятипятилетию со дня смерти А. И. Герцена

★

История освободительной борьбы русского народа, история развития русской культуры знает целый ряд выдающихся деятелей, имена которых передаются из поколения в поколение и произносятся через десятилетия и века. Мужественный образ великих предков вдохновляет людей современной эпохи на беззаветный героизм, труд и искания во славу своей отчизны, своего народа.

Одним из таких выдающихся сынов русского народа является Александр Иванович Герцен, умерший 21 января 1870 года в Париже, вдали от любимой родины, вдали от своего народа, близких и друзей.

Рано проснулось у Герцена чувство глубокой искренней любви к своей родине и русскому народу. 16-летним юношей на Воробьевых горах, в Москве он вместе со своим другом Огаревым поклялся отдать свою жизнь и силы на службу родине, народу.

Будучи студентом Московского университета, он за организацию студенческого кружка, резко оппозиционного к царскому режиму, подвергся аресту и ссылке в Вятку. Возвратившись через несколько лет из ссылки, Герцен примкнул к кружку Белинского и Огарева. Вскоре он был снова арестован и сослан в Новгород.

В январе 1847 года Герцен выехал за границу. Революция 1848 года застала его в Италии и зажгла в нем самые яркие надежды. Он поспешил в Париж и принял активное участие в революции. Когда царское правительство узнало об этом, оно наложило секвестр на недвижимое имущество Герцена и предложило ему немедленно вернуться в Россию. Герцен, зная, что ожидает его на родине, счел благоразумным отказаться от «гостеприимного приглашения». Тогда в августе 1851 года сенат решил: Александра Ивановича Герцена, «лишая всех прав состояния, считать изгнанником навсегда из пределов государства».

Так выдающийся патриот русского народа до конца своих дней был лишен возможности видеть родину, свой народ...

* * *

Герцен вошел в историю как выдающийся революционер - демократ, как яркий публицист и писатель, как глубокий мыслитель, философ - материалист.

Удивительно богатым и разносторонним был талант Герцена. Будучи большим мастером художественного слова, он с мягким лиризмом и душевной теплотой описывал жизнь русского крестьянина. Как страстный публицист он поражал своих противников суровым негодованием, сверкающей шуткой и едкой иронией. Как агитатор - трибун Герцен звал народ на священную борьбу против всех и всяких тиранов. Как мыслитель-ученый оставил исполинский след в истории развития философской мысли в России.

Основной силой, воодушевляющей Герцена на борьбу, была любовь к Отчизне, к родному народу. Все его мысли и стремления были проникнуты заботой о счастье России, о ее прекрасном будущем. Отвечая одной «русской даме», упрекавшей Герцена за излишнюю «заботу о России» и советовавшей ему думать лучше о «своей душе», Герцен писал: «Я забочусь о России, потому что не могу не заботиться о ней, потому что утром просыпаюсь и ночью засыпаю невольно думается о России, потому что каждая весть оттуда заставляет биться сердце двойным негодованием или двойной радостью».

В своих художественных и публицистических произведениях Герцен раскрывает характер русского народа. Русский народ, доказывает Герцен, великий и могучий, с бесконечным количеством задатков и талантов, с сильной и ясной натурой; и вместе с тем он добр, ласков, застенчив, гостеприимен. Вот русский человек среди разыгравшейся стихии природы, в бурю и шторм,—повторяет с какой-то величественной дерзостью и смелостью летит он навстречу опасности... Вот он в праздник идет в компании по улице — пение, бубны, крик, свист, шум и во всем веселье, сила и удаль, льющаяся через край... «Немцам,— замечает Герцен,—в во сне не приснится такого буйства». И все это наблюдаем мы у русского народа, подчеркивал Герцен, тогда, когда он угнетен, задавлен. Когда же он сбросит с себя цепи неволи и рабства и расцветет во всей вековечной красе и силе, тогда он предстанет перед миром как один из самых могучих, самых передовых и великих народов. «Взгляну ль на тебя, дитя, юношею, но мне не дожидаться, благословляю же тебя хоть из могилы»,— писал Герцен, предвидя, что ему не суждено дожить до этих желанных дней.

Герцену — эмигранту принадлежит почин создания бесцензурной русской прессы. Он первый обратился к «братьям на Руси» с вольным словом, с призывом на борьбу против самодержавия и крепостничества. Сам Герцен так характеризовал свою роль: «Мы — крик русского народа, битого помещиками, засекаемого помещиками... Мы — кликоначальники значительной части людей страдающих в России».

Звуки герценовского «Колокола» разносились далеко над безбрежными просторами родной страны, будили в ней все живое и прогрессивное, звали впередъ, против старого, реакционного — за новое и передовое. Развернув революционную агитацию, Герцен нарушил рабье молчание, подняв знамя революции, вдохновил на борьбу революционеров-разночинцев.

Самым жгучим вопросом жизни России в период деятельности Герцена было устранение крепостнического гнета. И Герцен со всей силой своего публицистического таланта выступил за освобождение крестьян вместе с землей, за уничтожение телесных наказаний, за установление гласности в суде и свободы печати. Свою борьбу против крепостнического строя Герцен связывал с идеями социализма.

Хотя его социалистические взгляды были разновидностью домарксовского социализма и были далеки от научного коммунизма, все же они существенно отличались от воззрений не только эпигонов западно - европейского утопического социализма, но и его основных представителей. Если великие социалисты - утописты запада — Сен-Симон, Шарль Фурье и Роберт Оуэн—отрицали революционный путь переделки общественных отношений и единственным средством преобразования общества считали воспитание и нравственное усовершенствование людей, то Герцен считал одним из основных средств перестройки общества революционную борьбу. «Социализм в наше время нельзя не быть революционером»,— писал Герцен.

Идейную общность с социалистами-утопистами Герцен в наибольшей степени обнаруживал, высказываясь о способе освобождения крестьян. Он обращался к русским дворянам и царю с призывом самим освободить крестьян, чтобы избежать кровопролития. Главное, говорил Герцен, освободить крестьян с землею, а какими средствами — об этом спорить не будем. Таким образом, он придерживался того мнения, что революционный путь переделки общественной жизни — не единственный, что наряду с ним существует путь «бескровных переворотов», путь реформ.

После поражения во Франции революции 1848 года Герцен пережил духовную драму, ибо в скептицизм, проникновение, «дух всех колебаний Европы», как он сам говорил о себе, к демократии, к рабочему люду. Вернулся, как он сам говорил, «отстраненимся и израненным», но честно сохранивший свое знамя. «У Герцена,—отмечает Ленин,—скептицизм был формой перехода от иллюзий «надклассового» буржуазного демократизма к строгой, непреклонной, непобедимой классовой борьбе пролетариата».

Под конец своей жизни, ведя борьбу против анархизма Бакунина, Герцен обратил свои взоры к пролетарскому Интернационалу, руководимому Марксом. Он пришел к выводу, что этот Интернационал начал собирать силы пролетариата и добиваться «своего устройства и своих прав помимо капиталистов и собственников». Международные рабочие организации, говорил Герцен, «составят первую сеть и первый вехоп будущего экономического устройства», ибо «кисло внизу, что дальше дела не могут итти так, как шли, что, наконец, исключительному праву капитала и безусловному праву собственности также придет конец, как некогда пришел конец царскому феодальному и аристократическому».

С исключительным вниманием следил Герцен за деятельностью первого Интернационала и его конгрессов, подчеркивал все возрастающую роль международных съездов рабочих. Он приветствовал произношение идей Маркса в России и с радостью отмечал, что русские люди не стояли в стороне от рабочего движения.

* * *

Герцен был не только выдающимся революционным демократом, отдавшим все свои силы на дело борьбы против крепостничества и самодержавия, но и глубоким мыслителем, философом - материалистом. Он сделал ценный вклад в развитие русской классической философии. Имя его стоит в ряду имен великих русских мыслителей, как Ломоносов, Радищев, Белинский, Чернышевский, Добролюбов и Писарев.

По своим философским взглядам Герцен является убежденным материалистом, активным борцом против всех форм и видов идеализма и суеверия.

«Везде, во всем, всегда быть со стороны воли против насилия, со стороны разума против предрассудков, со стороны науки против изуверства, со стороны развивающихся народов против отсталых правительств. Таковы общие догматы нашей»,— писал Герцен.

Как активный представитель передовой науки своего времени, ее смелый защитник и пропагандист, он подверг суровой критике немецкую идеалистическую философию и вплотную приблизился к диалектическому материализму Маркса.

В философии Гегеля Герцен всякие прогрессивные, так и реакционные ее стороны. Герцена не удовлетворяет Гегель, который держался в кругу отвлеченной, бил «страшно далеко от жизни», от опыта, от практических вопросов дня. По мнению Герцена, задача философов заключается не в том, чтобы выводить бесплодные, абстрактные формулы, а чтобы правильно сочетать опытные данные с теоретическим обобщением и на этой основе строить философское здание. Философская система должна служить опорой в борьбе за счастье народа, за дальнейший прогресс науки. Герцен глубоко и едко критикует всех представителей немецкого идеализма конца XVIII и начала XIX веков.

Как выдающийся представитель русского классического материализма XIX века, Герцен, вел активную борьбу не только против идеализма, но и против односторонности эмпиризма. По его мнению, опытное и теоретическое познания находятся в неразрывном единстве. «Опыт, — говорит Герцен,—есть хронологически первое в деле знания, но он имеет свои пределы, дамое которых или сбивается, или переходит в умозрение. Это—два маятниковые полушария, которые ищут друг друга и которых после встречи хватает за разорвешь». Подробно тем, как нельзя отрывать опытное знание от умозрительного, так нельзя отрывать естественное от философии. Они образуют органическое единство. «Философия без естествознания также невозможна, — говорит Герцен, — как естествознание без философии».

В. И. Ленин высоко оценивал философские работы Герцена. В крепостной России сороковых годов XIX века Герцен, по мнению Ленина, «сумел подняться на такую высоту, что встал в уровень с величайшими мыслителями своего времени». Ленин говорил, что Герцен «даже теперь (то-есть в 1912 году — Л. Б.) головой выше безвны современных естествоиспытателей - эмпириков и тьмы тех нынешних философов, идеалистов и неокантианцев. Герцен энергично подошел к диалектическому материализму и остановился перед историческим материализмом».

* * *

В грозные дни Великой Отечественной войны с особой силой звучат слова Герцена о немцах и их угрозе славянским народам. Великий революционер - демократ, пламенный передовой ученый, он во всей своей литературно-публицистической деятельности с негодованием бичевал немцев за их солдафонское высокомерие, за их ненависть и вражду к славянским народам, за их реакционный национализм, за их «ревнивую ненависть к России и злопамятную зависть к Франции». Все они, говорил Герцен, «брезят о том, чтобы быть сильным государством», а сильное государство они хотят «не для своего освобождения, а с агрессивной целью». Задолго до наших дней Герцен говорил, что в вековечной борьбе немцев против славян и народов России Германии будет разгромлена и будущее славянских народов обеспечится в их братском единении, сотрудничестве и взаимной помощи. В этой великой освободительной борьбе славянских народов особо почетное место, по мнению Герцена, займет великий русский народ.

«Вне России, — заявляет писатель— нет будущности для славянского мира, без России он не развивается, он распадается и будет поглощен германским элементом, он сделается австрийским и потеряет свою самостоятельность. Но на такова, по нашему мнению, его судьба, его назначение».

Александр Иванович Герцен принадлежит к плеяде блестящих предшественников русской социал-демократии. Ленинизм, как высшее достижение русской культуры и величайшее идейное оружие современности, опирается на все передовое и революционное в развитии всей мировой культуры. Ленинизм воспринял и развил передовые идеи великих русских мыслителей и борцов XIX века. В работе «Детская болезнь «левизны» в коммунизме» В. И. Ленин писал: «Марксизм, как единственно правильную революционную теорию. Россия поистине выстрадала полувековой историей неслыханных мук и жертв, невиданного революционного героизма, невероятной энергии и беззаветности исканий, обучения, испытания на практике, разочарований, проверки, сопоставления опыта Европы».

К великим людям России XIX века, жадно искавшим передовую революционную теорию, принадлежал и Герцен. Он действительно всю свою жизнь провел в мучительных поисках, в борьбе и творческих усилиях. Всю жизнь он жадно, искал ответа на волнующие вопросы жизни, изучал передовой опыт Западной Европы, пропагандировал его в России, метким словом бичевал представителей застоя и рутины, защитников крепостничества и самодержавия. Герцен первый создал вольную русскую прессу и при ее помощи будил все живое и передовое в стране, призывал к беззаветному служению народу, родине, прогрессу. Он оставил богатейшее литературное наследство, входящее в золотой фонд нашей отечественной литературы. Герцен, по выражению Ленина, сыграл «великую роль в подготовке русской революции... он боролся за победу народа над царизмом... он поднял знамя революции».

Великий пропагандист передовой науки, пламенный патриот своей родины, Герцен сегодня вместе с нами ведет борьбу против реакционного фашизма, за независимость и счастье нашей отчизны.

Я. БЕТНЕВ.

Ответ. редактор К. ПОЗДНЯКОВА.

АДРЕС РЕДАКЦИИ: Рязань, ул. Радищева, дом № 24, ТЕЛЕФОНЫ: ответ. редактора — 89, зам. отв.редактора — 9—19, отв. секретаря — 34, отделов: партийной жизни и пропаганды марксизма - ленинизма, рабселькоров и писем — 4—51, промышленного и сельскохозяйственного — 4—64, бухгалтерии и отдела объявлений—6—05, выпускающего — 1—68.

НВ00027. Заказ № 279. Тираж 36180 экз. Рязанская типография.

Пролетарии всех стран, соединяйтесь!

СТАЛИНСКОЕ ЗНАМЯ

Орган Рязанского Обкома и Горкома ВКП(б), Областного и Городского Советов депутатов трудящихся

№ 15 (7976) | Воскресенье, 21 января 1945 г. | ЦЕНА 20 КОП.

★ ★ ★

Ленин был рожден для революции. Он был поистине гением революционных взрывов и величайшим мастером революционного руководства.

И. Сталин.

★ ★ ★



В. И. ЛЕНИН. Рисунок художника П. В. Васильева.

ПРИКАЗ

Верховного Главнокомандующего

Командующему войсками 4-го Украинского фронта

Генералу армии ПЕТРОВУ

Начальнику штаба фронта

Генерал-лейтенанту КОРЖЕНЕВИЧУ

Войска 4-го **УКРАИНСКОГО** фронта, продолжая наступление в трудных условиях горно - лесистой местности, в полосе Карпат, сегодня, 20 января, с боем овладели на территории Польши городом **НОВЫ СОНЧ** и на территории Чехословакии — городами **ПРЕШОВ, КОШИЦЕ** и **БАРДЕВА** — важными узлами коммуникаций и опорными пунктами обороны немцев.

В боях за овладение городами **НОВЫ СОНЧ, ПРЕШОВ, КОШИЦЕ** и **БАРДЕВА** отличились войска генерал-полковника **МОСКАЛЕНКО**, генерал-полковника **ГРЕЧКО**, генерал-майора **ГАСТИЛОВИЧА**, генерал-лейтенанта **ВОРОБЬЕВА**, генерал-лейтенанта **БАТЮНЯ**, генерал-майора **БРИЛЕВА**, чехословацкий корпус бригадного генерала **СВОБОДА**, генерал-майора **ШМЫГО**, генерал - майора **БУШЕВА**, генерал-лейтенанта **ГОРДЕЕВА**, генерал-майора **ЗАПОРОЖЧЕНКО**, генерал-майора **ВЕДЕНИНА**, генерал-майора **МЕЛЬНИКОВА**, генерал-лейтенанта **МЕДВЕДЕВА**, полковника **МАТУСЕВИЧА**, полковника **БУШТРУКА**, генерал-майора **ТОМИЛОВСКОГО**, генерал-майора **ИВАНОВСКОГО**, полковника **ВАСИЛЬЕВА**, полковника **ГЕРШЕВИЧА**, полковника **ДРЯХЛОВА**, генерал-майора **ГРИНЧЕНКО**, бригадного генерала **БОЧЕК**, бригадного генерала **КЛАПАЛЕК**, генерал-майора **ЛИСИНОВА**, генерал-майора **ГЛАДКОВА**, полковника **ТЕТЕНКО**, генерал-майора **ПРОХОРОВА**, генерал-майора **ДУДАРЕВА**, полковника **ВИНОГРАДОВА**; артиллеристы генерал-лейтенанта артиллерии **КАРИОФИЛЛИ**, полковника **СМИРНОВА**, генерал-майора **БРИЧЕНОК**, полковника **МАХОВА**, полковника **СЕРГЕЕВА**, полковника **ЦИВЧИНСКОГО**, полковника **НИНИТИНА**, майора **БОЧЕК**, полковника **БРОЗГОЛЬ**, полковника **БОЛЬБАТ**, полковника **МИРОНОВА**, полковника **ПАВЛЕНКО**; танкисты генерал-майора танковых войск **ШИРОБОКОВА**, генерал-майора танковых войск **РАЙКИНА**, полковника **СЕРОВА**, полковника **ХОПКО**, подполковника **ВАСИЛЬЕВА**, майора **ЖИРНОВА**, полковника **МОРУСА**, подполковника **ОЛЬХОВЕНКО**, майора **ШУРЫГИНА**, майора **ФРОЛОВА**; летчики генерал-лейтенанта авиации **ЖДАНОВА**, генерал-майора авиации **ИЗОТОВА**, генерал-майора авиации **КОТЕЛЬНИКОВА**, генерал-майора авиации **ГОЛОВНЯ**, полковника **МАРКОВЦЕВА**, майора **НАУМОВА**, полковника **ОБУХОВА**, генерал-майора авиации **ЛАКЕЕВА**; саперы генерал-майора инженерных войск **КОЛЕСНИКОВА**, генерал-майора инженерных войск **ГОВОРОВА**, полковника **ЖУРИНА**, полковника **АСТАПОВА**, полковника **ДАВИДЕНКО**, полковника **НАУМОВА**; связисты генерал-лейтенанта войск связи **МАТВЕЕВА**, полковника **ТАРУНИНА**, полковника **БЕЛЯНЧИКА**, полковника **ЕФИМОВА**, полковника **НЕКРАСОВА**, подполковника **КИРЕЕВА**.

В ознаменование одержанной победы соединения и части, наиболее отличившиеся в боях за овладение городами **НОВЫ СОНЧ, ПРЕШОВ, КОШИЦЕ** и **БАРДЕВА**, представить к присвоению наименований «ПРЕШОВСКИХ» и «КОШИЦСКИХ» и к награждению орденами.

Сегодня, 20 января, в 20 часов столица нашей Родины МОСКВА от имени Родины салютует доблестным войскам 4-го Украинского фронта, в том числе чехословацкому корпусу бригадного генерала **СВОБОДА**, овладевшим поименованными городами, — двадцатью артиллерийскими залпами из двухсот двадцати четырех орудий.

За отличные боевые действия **ОБЪЯВЛЯЮ БЛАГОДАРНОСТЬ** руководимым Вами войскам, участвовавшим в боях за освобождение **НОВЫ СОНЧ, ПРЕШОВ, КОШИЦЕ** и **БАРДЕВА**.

Вечная слава героям, павшим в боях за свободу и независимость нашей Родины!

Смерть немецким захватчикам!

Верховный Главнокомандующий
Маршал Советского Союза И. СТАЛИН.

20 января 1945 года. № 234.

ПРИКАЗ

Верховного Главнокомандующего

Командующему войсками 3-го Белорусского фронта

Генералу армии ЧЕРНЯХОВСКОМУ

Начальнику штаба фронта

Генерал-полковнику ПОКРОВСКОМУ

Войска 3-го **БЕЛОРУССКОГО** фронта сегодня, 20 января, штурмом овладели городами Восточной Пруссии — **ТИЛЬЗИТ, ГРОСС СКАЙСГИРРЕН, АУЛОВЕНЕН, ЖИЛЛЕН** и **КАУКЕМЕН** — важными узлами коммуникаций и сильными опорными пунктами обороны немцев на Кенигсбергском направлении.

В боях за овладение городами **ТИЛЬЗИТ, ГРОСС, СКАЙСГИРРЕН, АУЛОВЕНЕН, ЖИЛЛЕН** и **КАУКЕМЕН** отличились войска генерал-лейтенанта **ЛЮДНИНОВА**, генерал-лейтенанта **БЕЛОБОРОДОВА**, генерал-майора **СИМИНОВСКОГО**, генерал-майора **МАСЛЕННИКОВА**, генерал-лейтенанта **КСЕНОФОНТОВА**, генерал-лейтенанта **МИССАН**, генерал-майора **ОЛЕШЕВА**, полковника **ЧЕРЕПАНОВА**, генерал-майора **ЛУЦКЕВИЧА**, полковника **ВАСИЛЕНКО**, полковника **БАСАНЕЦ**, генерал-майора **УСАЧЕВА**, полковника **БЛИНОВА**; артиллеристы генерал-лейтенанта артиллерии **ДЕРЕШ**, генерал-майора артиллерии **ЩЕГЛОВА**, полковника **ЛУКЬЯНОВА**, полковника **КИРДЯНОВА**, полковника **НОВОДРАНОВА**; танкисты генерал-лейтенанта танковых войск **БУТКОВА**, генерал-лейтенанта танковых войск **БУРДЕЙНОГО**, полковника **ЦИНЧЕНКО**, полковника **ПЕТРОВСКОГО**, подполковника **ХАЛИЕВА**, полковника **СОММЕР**, полковника **КУЗНЕЦОВА**, подполковника **КОВАЛЕВА**, подполковника **МИРОНОВА**, полковника **ЛУШПА**, подполковника **ДРОБЫША**, подполковника **СУДАКОВА**; летчики генерал-майора авиации **ЗАХАРОВА**, полковника **ПРУТКОВА**, генерал-майора авиации **НЕЧИПОРЕНКО**, полковника **ЧУЧЕВА**, генерал-майора авиации **ШЕВЧЕНКО**, полковника **ХАТМИНСКОГО**, полковника **ЗИМИНА**, подполковника **ЗАНЬЕЛА**, полковника **ШИНКАРЕНКО**, генерал-майора авиации **МОЛОКОВА**, полковника **АНДРЕЕВА**, полковника **ЕГОРОВА**, подполковника **ЗОЛОЧЕВСКОГО**; саперы генерал-майора инженерных войск **КОЛМАКОВА**, генерал-майора инженерных войск **ГНЕДОВСКОГО**, полковника **КОРОТКОВА**, полковника **ПАРХОМЧУКА**; связисты полковника **ЗАХАРОВА**, генерал-майора войск связи **СОРОКИНА**, подполковника **ЦИЛЬОВА**.

В ознаменование одержанной победы соединения и части, наиболее отличившиеся в боях за овладение городами **ТИЛЬЗИТ, ГРОСС СКАЙСГИРРЕН, АУЛОВЕНЕН, ЖИЛЛЕН** и **КАУКЕМЕН**, представить к присвоению наименования «ТИЛЬЗИТСКИХ» и к награждению орденами.

Сегодня, 20 января, в 22 часа столица нашей Родины МОСКВА от имени Родины салютует доблестным войскам 3-го Белорусского фронта, овладевшим городом **ТИЛЬЗИТ** и другими поименованными городами, — двадцатью артиллерийскими залпами из двухсот двадцати четырех орудий.

За отличные боевые действия **ОБЪЯВЛЯЮ БЛАГОДАРНОСТЬ** руководимым Вами войскам, участвовавшим в боях за овладение **ТИЛЬЗИТ** и другими названными городами.

Вечная слава героям, павшим в боях за свободу и независимость нашей Родины!

Смерть немецким захватчикам!

Верховный Главнокомандующий
Маршал Советского Союза И. СТАЛИН.

20 января 1945 года. № 235.

ПРИКАЗ

Верховного Главнокомандующего

Командующему войсками 1-го Белорусского фронта

Маршалу Советского Союза ЖУКОВУ

Начальнику штаба фронта

Генерал-полковнику МАЛИНИНУ

Войска 1-го **БЕЛОРУССКОГО** фронта, в результате стремительного наступления танковых соединений и пехоты сегодня, 20 января, овладели городами **ВЛОЦЛАВЕК** и **БЖЕСЬЦЬ-КУЯВСКИЙ** — крупными узлами коммуникаций и опорными пунктами обороны немцев на левом берегу Вислы. Одновременно войска фронта, форсировав реку Варта, с боем заняли город **КОЛО**.

В боях за овладение городами **ВЛОЦЛАВЕК, БЖЕСЬЦЬ-КУЯВСКИЙ** и **КОЛО** отличились войска генерал-полковника **ЧУЙКОВА**, генерал-лейтенанта **БЕРЗАРИНА**, полковника **ФОМИЧЕНКО**; танкисты генерал-майора танковых войск **ВЕДЕНЕЕВА**, генерал-майора танковых войск **ТЕЛЯКОВА**, полковника **БАБАДЖАНЯНА**, генерал-майора **ДРЕМОВА**, полковника **ПОТАПОВА**, полковника **ЧЕРЯПКИНА**, полковника **КОПЫЛОВА**, полковника **ШАМАРДИНА**, полковника **ТЕМНИНА**, полковника **ЛИПАТЕНКОВА**, полковника **ГУСАКОВСКОГО**, полковника **МОРГУНОВА**, полковника **ПАШКОВА**, подполковника **ЖИЛА**, подполковника **РЫБКИНА**, майора **БУГАЕНКО**, майора **ГУРЕНКО**, майора **КОЧКАРЕНКО**; артиллеристы генерал-майора артиллерии **ПЛАСКОВА**, генерал-майора артиллерии **ФРОЛОВА**, полковника **ДМИТРИЕВА**, подполковника **КОТОВА**; летчики генерал-майора авиации **ТОКАРЕВА**, генерал-майора авиации **ДЗУСОВА**, генерал-лейтенанта авиации **САВИЦКОГО**, генерал-майора авиации **КАРАВАЦКОГО**, полковника **СИТКИНА**; саперы полковника **БЕЛЬСКОГО**, полковника **ХАРЧЕВИНА**, майора **ЧИСТЯКОВА**; связисты полковника **СМОЛИЙ**, подполковника **ЗАХАРОВА**, полковника **ИГНАТОВА**, майора **УЛЬЯНЕНКО**.

В ознаменование одержанной победы соединения и части, наиболее отличившиеся в боях за овладение городами **ВЛОЦЛАВЕК, БЖЕСЬЦЬ-КУЯВСКИЙ** и **КОЛО**, представить к награждению орденами.

Сегодня, 20 января, в 23 часа 30 минут столица нашей Родины МОСКВА от имени Родины салютует доблестным войскам 1-го Белорусского фронта, овладевшим городами **ВЛОЦЛАВЕК, БЖЕСЬЦЬ-КУЯВСКИЙ** и **КОЛО**, — двадцатью артиллерийскими залпами из двухсот двадцати четырех орудий.

За отличные боевые действия **ОБЪЯВЛЯЮ БЛАГОДАРНОСТЬ** руководимым Вами войскам, участвовавшим в боях за освобождение **ВЛОЦЛАВЕК** и других названных городов.

Вечная слава героям, павшим в боях за свободу и независимость нашей Родины!

Смерть немецким захватчикам!

Верховный Главнокомандующий
Маршал Советского Союза И. СТАЛИН.

20 января 1945 года. № 236.

Под знаменем Ленина, под водительством Сталина — к полной победе над врагом!

Сегодня исполняется 21 год со дня смерти Владимира Ильича Ленина — величайшего гения человечества, основателя нашей большевистской партии, создателя и руководителя советского государства, организатора Красной Армии.

Весь путь, пройденный нашей Родиной после смерти Ленина, озарен светом ленинских идей, ознаменован претворением в жизнь ленинских заветов во всех областях нашей деятельности. Это — путь славы и борьбы, упорного труда и огромных достижений, путь, проделанный под водительством великого соратника и друга Ленина, продолжателя его дела — товарища Сталина.

Каждый год из прожитых после смерти Владимира Ильича является ярким свидетельством торжества ленинизма. Особенно знаменательным в этом отношении был прошлый 1944 год.

Товарищ Сталин говорил об этом годе, как о годе замечательных побед Красной Армии и советского народа в войне с гитлеровской Германией. Фашистские захватчики изгнаны с советской земли и на всем своем протяжении полностью восстановлена государственная граница Советского Союза.

Очистив свою землю от захватчиков, героические воины советского народа вышвырнули половцы с логову фашистского зверя, чтобы добить его в собственной берлоге.

Созданная Лениным и Сталиным советская держава идет в авангарде борьбы всех свободолюбивых народов против фашистского варварства и мракобесия, спасает европейскую цивилизацию от немецких погромщиков.

Великий Ленин учил большевистскую партию и советский народ стоять на страже мира и свободы, помогать другим народам в борьбе за свою свободу и независимость. Выполнив ленинский завет, воины Красной Армии далеко вышли на запад и помогают полякам, чехам, норвежцам, сербам и другим народам Европы сбросить с себя иго гитлеровского «нового порядка», отстоять свою национальную самостоятельность и независимость.

В эти дни, когда мы отмечаем годовщину со дня смерти Ленина, Красная Армия освободила столицу союзной нам Польши — Варшаву и заканчивает очищение от врага столицы Венгрии — Будапешта.

В результате мощных ударов Красной Армии вышли из войны на стороне Германии Румыния, Болгария, Финляндия. Гитлеровский блок европейских стран развалился.

«В ходе войны гитлеровцы понесли не только военное, но и морально-политическое поражение. Утверждавшаяся в нашей стране идеология равноправия всех рас и наций, идеология дружбы народов сдержала полную победу над идеологией звериного национализма и расовой ненависти гитлеровцев». (*И. Сталин*).

Война явилась всесторонним испытанием сил и крепости созданного Лениным и Сталиным Советского государства, его политической системы, его экономики, его вооруженных сил, его культуры. Оно блестяще выдержало это испытание и грозные дни Отечественной войны — в этом торжество ленинизма, торжество ленинских заветов.

Ленинизм торжествует в том, что все народы Советского Союза противостоят врагу, как единый боевой лагерь, еще прочнее слиты усилия тыла и фронта.

Ленинизм торжествует в том, что Красная Армия, созданная и выпестованная Лениным и Сталиным, и после трех с половиной лет ожесточенных сражений является несокрушимой силой, наносит фашистской нечисти удар за ударом.

Мы выдержали напор врага и побеждаем благодаря тому, что, выполняя заветы Ленина, создали мощную индустрию. Благодаря трем сталинским пятилеткам страна имеет первоклассную технику, авиационные, танковые, оружейные и другие заводы, изготовляющие для врага во все возрастающем количестве смертоносное оружие и боеприпасы.

Благодаря созданному по ленинскому плану колхозному строю страна и фронт бесперебойно снабжаются хлебом и продовольствием, а промышленность сельскохозяйственным сырьем.

Советские люди, сражающиеся на фронте и самоотверженно работающие в тылу, готовы отдать и отдают все свои силы на уничтожение фашистской чумы. В этом сказывается верность и преданность советского народа ленинским заветам.

Советский народ побеждает потому, что во главе его идет испытанная, закаленная в боях большевистская партия, вооруженная бессмертным учением Ленина и Сталина. Война еще раз показала могучую силу марксистско-ленинской теории, ее мобилизующую и организующую роль.

21 годовщину со дня смерти Владимира Ильича мы отмечаем в дни, когда наша Красная Армия начала генеральное наступление, сметая на своем пути фашистскую нечисть. С исключительной радостью встречает весь народ приказы Верховного Главнокомандующего о все новых и новых победах советского оружия.

Дни гитлеровской Германии сочтены. Недалеко час, когда Красная Армия вместе с армиями наших союзников добьет раненого фашистского зверя в его берлоге и водрузит над Берлином знамя победы.

В этот завершающий период войны следуя заветам великого Ленина, советские люди должны еще более упорно и самоотверженно крепить военную и экономическую мощь нашего государства.

Ленин учил партию и народ не успокаиваться на достигнутом, не кичиться, а закреплять за собой победу и не что бы то ни стало добивать противника.

К новому напряжению сил призывает советский народ и товарищ Сталин.

Боевой задачей работников промышленности и транспорта является улучшение использования наличных мощностей, увеличение грузоперевозок. Огромное значение имеет экономное расходование сырья, топлива, электроэнергии, металла. Смелое внедрение новых методов работы по примеру Е. Агаркова и машиниста Д. Коробкова даст возможность значительно увеличить производительность труда.

Две важнейшие задачи стоят сейчас перед колхозниками: первая — это завершение сдачи хлеба государству, вторая — подготовка к весеннему севу. В 1945 году мы должны получить больше сельскохозяйственных продуктов, чем в прошлом году!

Огромно идейное наследство Ленина. Это наследство, разработанное, умноженное товарищем Сталиным, вооружает нас в борьбе против злейшего врага человечества, помогает нам выполнить благороднейшую задачу, стоящую перед нашей страной и Красной Армией. Без овладения марксизмом — ленинизмом невозможно с успехом решать сложные политические и хозяйственные задачи военного времени. Помогать неустанно овладевать теорией и историей большевизма, идеологически вооружать наши кадры — одна из основных задач партийных организаций.

Предстоит еще трудная борьба за торжество нашего правого дела. Перед советским народом огромные задачи: военные, хозяйственные, партийно - политические, культурные. Но мы знаем, — перед ленинско-сталинский путь и победе, и под руководством большевистской партии эти задачи советские люди решат.

Советский народ твердо и высоко держит ленинское знамя. С этим знаменем он идет в бой. Под знаменем Ленина, под водительством нашего великого Сталина народы Советского Союза добьются окончательной победы над врагом!

От Советского Информбюро

Оперативная сводка за 20 января

Войска 3-го БЕЛОРУССКОГО фронта 20 января штурмом овладели городами Восточной Пруссии — ТИЛЬЗИТ, ГРОСС СКАЙСГИРРЕН, АУЛОВЕНЕН, ЖИЛЛЕН и КАУКЕМЕН—важными узлами коммуникаций и сильными опорными пунктами обороны немцев на Кенигсбергском направлении, а также с боями заняли более 250 других населенных пунктов, среди которых КАРКЕЛЬН, РАГИНГ, СКЕПЕН, БРИТТАНИН, РУКЕН, ИУРГАЙТШЕН, ГРЮНХАЙДЕ, ШТАБЛЯКЕН, БИРКЕНФЕЛЬДЕ, КУТТЕН, БИБЕЛЕН, БЛУМБЕРГ, ПРОЙСЕНДОРФ и железнодорожные станции ПОМЛЕТТЕН, АРГЕНИНГКЕН, ВЕРФЕН, ГРЮНХАЙДЕ, БАЙТЧЕН.

Войска 2-го БЕЛОРУССКОГО фронта, продолжая наступление, овладели на территории Польши городами ХОЖЕЛЕ, ЯНОВО, ЗЕЛЮНЬ, БЕЖУНЬ, ДРОБИН, ВЫШОГРУД, а также с боями заняли более 500 других населенных пунктов, в том числе ДУРЛЯСЫ, МАЛЕХОВО, ГАЧИСКА, ЕДНОРОЖЕЦ, РЕМБЕЛИН, БЕЛЯВЫ, БЯЛУТЫ, СКУРПЕ, ВЫЛЯЗЛОВО, ЛЮБОВИДЗ, БРУДНИЦЕ, ЖУРОМИН, ЛИПНИКИ, КОЗЕБРОДЫ, ГУРА, ВОРОВИЦЕ, ОРШИМОВО.

Войска 1-го БЕЛОРУССКОГО фронта, в результате стремительного наступления танковых соединений и пехоты, 20 января овладели городами ВЛОЦЛАВЕК и БЖЕСЬЦЬ-КУЯВСКИ — крупными узлами коммуникаций и опорными пунктами обороны немцев на левом берегу ВИСЛЫ. Одновременно войска фронта, форсировав реку ВАРТА, с боем заняли город КОЛО. В ходе наступательных боев за 20 января войска фронта также овладели городами ГОМБИН, КОВАЛЬ, ХОДЕЧ, ДОМБРОВИЦЕ, ОЗОРКУВ, ПАБЯНИЦЕ, ТУШИН, ЛАСК и заняли более 1.000 других населенных пунктов.

Войска 1-го УКРАИНСКОГО фронта, продолжая наступление, овладели городами ВИДАВА, ЛЮБЛИНЕЦ, ОЛЬКУШ, БЖЕСКО, а также с боями заняли более 300 других населенных пунктов, среди которых крупные населенные пункты ШЕРЦУВ, РУСЕЦ, ОСЯКУВ, СКОМЛИН, МЛЫНИСКО, МЕЛЕШЫН, ХОТЫНИН, ЛУБНИЦЕ, ПШЕВНОСЦЕ, ДАНКОВИЦЕ, ЛУГИ-РАДЛЫ, КАМИНЬСКО, КОЗЕГЛОВЫ, ЛАЗЫ, ПОМОЖАНЫ, ОСТРЕЖНИЦА, БОЖЕНЦИН, ЩЕПАНУВ и железнодорожные станции ВИДАВА, РУСЕЦ, ПАНКИ, КУЛЕЙЕ, ГЕРБЫ, БОГУМИЛОВЦЕ, БЯДОЛИНЫ.

Войска 4-го УКРАИНСКОГО фронта, продолжая наступление в трудных условиях горно-лесистой местности, в полосе Карпат, 20 января с боем овладели на территории Польши городом НОВЫ СОНЧ и на территории Чехословакии —городами ПРЕШОВ, КОШИЦЕ, БАРДЕВА—важными узлами коммуникаций и опорными пунктами обороны противника, а также с боями заняли более 450 других населенных пунктов, в том числе крупные населенные пункты КРУЛЮВКА, СЛОПНИЦЕ, БОГУША, БЕРЕСТ, ЗБОРОВ, КЛЮШОВ, ВЕЛИКИЙ ШАРИШ, СОЛИВАР, ОБИШОВЦЕ, ШАЦА, ВЕЛИКАЯ ИДА, МОКРАНЦЕ, и железнодорожные станции ПИСАЖОВА, КАМЕНКА, БАРДЕВА, КЛЮШОВ, ГЕРТНИК, ОСИКОВ, СЛОВАЦКАЯ РАСЛАВИЦЕ, ДЭМЬЯТА, КАПУШАНЫ, ВЕЛИКИЙ ШАРИШ, МОЛЬДАВА, ВЕЛИКАЯ ИДА, ХАНИСКА, БАРЦА.

В районе БУДАПЕШТА наши войска продолжали бои по уничтожению гарнизона противника, окруженного в западной части города (БУДА).

Южнее и юго-восточнее города СЕКЕШФЕХЕРВАР наши войска отбивали атаки крупных сил пехоты и танков противника, стремящегося прорваться на восток к реке ДУНАЙ.

По предварительным данным, за время наступательных боев, с 12 по 19 января сего года, войска 1-го и 2-го Белорусских и 1-го Украинского фронтов взяли в плен более 25 тысяч немецких солдат и офицеров и захватили 480 танков и 1.079 орудий. Противник потерял только убитыми более 65 тысяч солдат и офицеров. За последнее время наши войска в наступательных боях взяли в плен солдат и офицеров, принадлежащих 344, 595, 712 пехотным и 11 танковой дивизиям немцев, переброшенных на советско-германский фронт с западного театра военных действий.

За 19 января наши войска на всех фронтах подбили и уничтожили 190 немецких танков. В воздушных боях и огнем зенитной артиллерии сбито 46 самолетов противника.

★ ★ ★

Войска 3-го Белорусского фронта продолжали наступление. Опираясь на сильно укрепленные опорные пункты, немцы неоднократно предпринимали яростные контратаки. Они попрежнему действуют при поддержке большого количества танков и артиллерии. Пленные солдаты и офицеры в один голос говорят, что немецкое командование приказало им погибнуть всем до единого, но не отступать ни на один шаг. Отражая контратаки противника и ломая его сопротивление, советские части после упорных боев выбили гитлеровцев из города Ауловенен, расположенного в 18 километрах севернее Инстербурга. Наращивая удары по врагу, наши войска разгромили гарнизоны ряда других опорных пунктов и вышли на ближние подступы к городу Тильзит. Части Н-ского соединения ворвались на окраины города и завязали уличные бои. После жестоких схваток советские войска штурмом овладели городом Тильзит — мощным узлом вражеской обороны в Восточной Пруссии. Этот город расположен на левом берегу реки Неман. Тильзит занимает третье место среди городов Восточной Пруссии, уступая по численности населения только Кенигсбергу и Эльбингу.

В ходе боев войска фронта за день истребили до 4.000 немецких солдат и офицеров. В числе убитых командир 69 немецкой пехотной дивизии генерал-лейтенант Райн. В течение дня подбито и сожжено 87 немецких танков и самоходных орудий, десятки полевых орудий и минометов.

Наша авиация активно поддерживала действия наземных войск и наносила удары по живой силе и технике противника, его тылам и коммуникациям. В воздушных боях и огнем зенитной артиллерии сбит 31 немецкий самолет.

☆

Войска 2-го Белорусского фронта с боями продвигались вперед. Западнее города Остроленка части Н-ского соединения очистили от немцев большой лесной массив и к исходу дня овладели городом Яново, расположенным на южной границе Восточной Пруссии. Очищены от немцев также города Хожеле, Зелюнь, Бежунь, Дробин, Вышогруд и более 500 населенных пунктов. В бою за город Дзялдово (Зольдау), занятый вчера нашими войсками, истреблено до полка немецкой пехоты. На станции захвачены трофеи, в числе которых эшелон с танками, 16 паровозов, много вагонов и несколько складов с военным имуществом.

В городе Дзялдово части Красной Армии освободили из фашистской неволи 15 тысяч советских граждан.

Войска 1-го Белорусского фронта продолжали стремительное наступление. Советские танковые и пехотные соединения продвинулись вперед на 30 километров и завязали бои за город Влоцлавек. Мощными ударами наши пехотинцы и танкисты сломили сопротивление вражеского гарнизона и овладели городом. Наши войска, наступающие от города Кутно вдоль шоссейной дороги на Познань, быстро продвигались вперед, уничтожая немецкие танковые заслоны и остатки отступающих разгромленных дивизий противника. С хода форсировав реку Варта, советские бойцы завязали бои за узел железных и шоссейных дорог город Коло. Этот город находится в 160 километрах западнее Варшавы. К исходу дня город Коло очищен от немцев. Отступая под ударами советских войск, противник несет большие потери в живой силе и технике. Захвачены трофеи и много пленных.

☆

Войска 4-го Украинского фронта развивали наступление. Стремясь надежнее прикрыть подступы к районам южной Польши и северной Чехословакии, противник на протяжении многих месяцев укреплял свою оборонительную систему в Карпатах. Немцы использовали для обороны выгодные естественные рубежи, ущелья и склоны гор, заболоченные долины и горные реки. Кроме того, гитлеровцы построили много искусственных оборонительных сооружений. Прорвав оборону противника в районе западнее Санок, советские войска окружили город Новы Сонч, расположенный на северных склонах Карпат. В двухдневных боях наши части разгромили немецкий гарнизон и освободили польский город Новы Сонч. На другом участке особенно упорные бои произошли в районе дорог, ведущих к чехословацким городам Кошице и Прешов. Переправившись через реку Тополья, наши войска нанесли противнику ряд фланговых ударов. С боями продвигаясь вперед по горно-лесистой местности, войска фронта сегодня овладели городами Прешов и Кошице. В городе Прешов захвачено в плен 1.300 немецких солдат и офицеров.

☆

Войсками 2-го Украинского фронта, как уже сообщалось, закончена ликвидация окруженной группировки противника в восточной части города Будапешта. В боях по очищению от противника восточной половины города (Пешт) захвачены большие трофеи. Только за один день 18 января нашими войсками захвачено у немцев — 64 танка и самоходных орудия, 318 орудий разных калибров, 675 пулеметов, свыше 18 тысяч винтовок и автоматов, а также много различных складов с военным имуществом.

Прием В. М. Молотовым делегации французских профсоюзов

20 января Народный Комиссар Иностранных Дел СССР В. М. Молотов принял делегацию французских профсоюзов в составе Б. Фрашона — руководителя делегации, секретаря Всеобщей Конфедерации Труда, Л. Сайяна — секретаря Всеобщей Конфедерации Труда и председателя Совета Национального Сопротивления, А. Газье — секретаря Всеобщей Конфедерации Труда, Л. Лябрусса— генерального секретаря Конфедерации строительных рабочих, М. Дюпюи — секретаря Федерации железнодорожных рабочих.

На приеме присутствовали Председатель ВЦСПС В. В. Кузнецов и секретари ВЦСПС М. П. Тарасов и Е. Я. Сидоренко.

По ленинскому пути под водительством Сталина

Прошел двадцать один год с тех пор, как ушел от нас организатор партий большевиков, основатель Советского государства, великий деятель марксистской науки — Владимир Ильич Ленин.

Двадцать один год после смерти Ленина — это период напряженной борьбы за осуществление ленинско - сталинского плана построения социалистического общества, за исторические завоевания Великой Октябрьской социалистической революции. Каждый год из прошедших лет после смерти Ленина в жизни нашего государства, нашей партии, нашего народа был насыщен историческими событиями, подтверждающими великую правду ленинизма.

Истекший год ознаменовался крупнейшими военно - политическими и международными событиями и принес с собой новое замечательное подтверждение силы и жизненности идей Ленина.

Доблестная Красная Армия под водительством товарища Сталина нанесла в 1944 году немецким войскам сокрушительные удары и изгнала немецких оккупантов из пределов Советского Союза.

Осуществляя планы Верховного Главнокомандования, Красная Армия на всем протяжении советско-германского фронта от Баренцова до Черного моря нанесла решающие поражения германской армии, освободила территорию СССР от врага и полностью восстановила советскую государственную границу.

«Отныне и навсегда наша земля свободна от гитлеровской нечисти» (Сталин).

Война перенесена на территорию врага. Красная Армия совершила беспримерные в истории войны походы за пределы нашего государства. Советские войска преследуют раненого фашистского зверя, чтобы добить его в собственной берлоге. Преследуя врага, советские воины помогают полякам, сербам, хорватам, словенам, чехам, словакам, норвежцам и другим народам Европы избавиться от фашистского рабства, завоевать свободу и независимость. Ленин учил советский народ стоять на страже мира и свободы народов, протягивать руку помощи народам, борющимся против реакции и агрессии. Следуя заветам великого Ленина, советский народ своей самоотверженной борьбой против гитлеровской Германии спас цивилизацию Европы от фашистского варварства и мракобесия, отвел от человечества угрозу порабощения. В этом величайшая заслуга нашего народа перед историей.

За истекший год Красная Армия вывела из войны на стороне Германии Румынию, Финляндию, Болгарию. Эти государства порвали с фашистской Германией и объявили ей войну. Немцы потеряли и своего последнего союзника—Венгрию. Советские войска уже очистили от немецких захватчиков свыше 4/5 венгерской территории.

За прошедший год наша героическая Красная Армия изгнала немцев с территории, равной почти миллиону квадратных километров, не считая освобожденной территории СССР. Она избавила от немецкой оккупации десятки миллионов населения европейских государств.

Товарищ Сталин в своем докладе 6 ноября 1944 года указал, что новым моментом за истекший год войны является тот факт, что Красная Армия вела свои операции против немецких войск не в одиночестве, а совместно с войсками наших союзников. Великие победы Красной Армии на Востоке создали необходимые условия для наступательных операций наших союзников на Западе.

Красная Армия, сковавшая на советско - германском фронте до 200 дивизий противника, помогла армиям наших союзников разбить немецкие войска и вышибить их из пределов Средней Италии, Франции, Бельгии и значительной части Голландии.

Истекший год был годом торжества общего дела противогерманской коалиции, во имя которого народы Советского Союза, Великобритании и Соединенных Штатов Америки объединились в боевой союз. Упрочилось единство и согласованность действий союзных держав против фашистской Германии. Гитлеровская Германия, зажатая в тисках между двумя фронтами, поставлена на край пропасти, и никакие ухищрения врага не спасут его от неминуемого полного разгрома.

Большевистская партия обеспечила исторические победы советского народа в войне против фашистской Германии потому, что она руководствовалась бессмертным учением Ленина.

В Великой Отечественной войне советский народ шел под знаменем передовой теории марксизма - ленинизма, великих идей Ленина и Сталина. Война еще раз показала могучую силу марксистско-ленинской теории, ее мобилизующую и организующую роль.

В ходе Отечественной войны еще с большей яркостью обнаружились жизненность и могущество созданного великим Лениным советского государства.

Советское государство, руководимое товарищем Сталиным, оказалось самым прочным и незыблемым из всех государств мира.

Советский строй, установленный в нашей стране в результате победы Октябрьской социалистической революции, явился наиболее жизнеспособным строем, соответствующим коренным интересам народных масс. Советская власть создала условия для пробуждения и расцвета творческих и организаторских способностей трудящихся. Она дала ранее угнетенным и эксплоатируемым народам царской России свободную жизнь и право устраивать свою судьбу в соответствии с их жизненными интересами.

Социалистический строй, воплотивший в жизнь бессмертные идеи ленинизма, в дни Отечественной войны с немецко-фашистскими захватчиками дал нашему народу и нашим вооруженным силам великую и непреоборимую силу. Война показала, что СССР является могучей державой, способной не только отстоять свою независимость в борьбе с иноземными захватчиками, но и разгромить их.

Война явилась суровым испытанием силы советского государства. Из этого испытания наш народ вышел с честью. Это мы смогли сделать потому, что под руководством товарища Сталина последовательно осуществляли заветы великого Ленина.

Ленин учил нашу партию, что ее первейшей заботой должна быть забота об укреплении военно - экономической мощи страны. Он говорил:

«Пути вперед по этому пути не падая духом от поражений, собирать камень за камушком прочный фундамент социалистического общества, работать, не покладая рук, над созданием дисциплины и самодисциплины, над укреплением везде и всюду организованности, порядка, деловитости, стройного сотрудничества всенародных сил, всеобщего учета и контроля за производством и распределением продуктов — таков путь к созданию мощи военной и мощи социалистической». (Том XXII, стр. 376—377).

Наша партия, следуя заветам Ленина под руководством товарища Сталина обеспечила создание несокрушимой военно - экономической и социалистической мощи Советского Союза.

Ленин учил нашу партию, что действительной и единственной базой для создания мощного социалистического государства является крупная машинная промышленность, что без нее мы не сумеем укрепить завоевания советской власти. Товарищ Сталин разработал и осуществил план социалистической индустриализации нашей страны. В результате проведения сталинских пятилеток наша страна из страны отсталой в технико - экономическом отношении превратилась в могучую индустриально - колхозную державу, способную обеспечить Красную Армию всем необходимым для защиты свободы и независимости нашей советской Родины.

В прошлую мировую войну Россия оказалась под угрозой военного разгрома, так как промышленность царской России не могла обеспечить армию даже сравнительно несложной боевой техникой. В нынешней войне Советский Союз не только выдержал натиск немецко-фашистских полчищ, но и нанес им смертельные удары. При этом надо иметь в виду то обстоятельство, что в этой войне фашистская Германия и ее армия были значительно сильнее, опытнее и более подготовлены в сравнении с Германией и ее армией во всех войнах прошлого. Известно, что кроме военно-экономической мощи своего государства, гитлеровцы использовали в войне против нас силы и ресурсы почти всей Европы. Несмотря на это, Германия оказалась на краю неизбежной гибели. Советский Союз превзошел по силе гитлеровскую Германию. Отсюда особенно ярко видно, какой гигантский шаг вперед сделала наша страна за 27 лет социалистического строительства.

Но чтобы выстоять в единоборстве с немецкими оккупантами и их вассалами и повернуть течение войны в свою пользу, наша страна должна была обладать не только высоким уровнем развития хозяйства, но и превосходством в организации экономики, в военном мастерстве и боевом духе своих войск, в выдержке и единстве народа. Эти преимущества оказались также на стороне Советского Союза.



В. И. Ленин, И. В. Сталин и Ф. Э. Дзержинский.
Рисунок художника П. Васильева.

★ ★ ★

Социалистическая система хозяйства не стеснена никакими частно-собственническими интересами, поэтому советский народ смог с наибольшей полнотой использовать для военных нужд экономические ресурсы страны, осуществить полную планомерность в производстве и распределении материальных ресурсов, перестроить всю нашу работу на военный лад, подчинив все интересам фронта и делу организации разгрома врага.

Ленин учил, что создание крупного коллективного механизированного сельского хозяйства обеспечит победу социализма в нашей стране и национальную независимость нашего отечества. Партия, следуя этому завету Ленина, под руководством товарища Сталина преобразовала сельское хозяйство. В результате победы ленинско-сталинской политики коллективизации сельского хозяйства советская власть получила прочную социалистическую базу в деревне, а наше колхозное крестьянство стало верной опорой советской Родины.

Социалистическая экономика нашего государства, созданная по великому плану Ленина и Сталина, оправдала себя в борьбе против немецких захватчиков. «Экономическая основа советского государства оказалась несравненно более жизнеспособной, чем экономика вражеских государств». (Сталин).

Советский Союз одержал победы в борьбе против фашистской Германии также благодаря морально - политическому единству советского народа и дружбе народов нашей многонациональной страны. В ходе войны союз рабочих, крестьян и интеллигенции еще более окреп и закалился, а это значит, что прочность советского строя возросла.

Опыт войны показал, что ни одна армия никогда не имела такой прочной поддержки со стороны тыла, как наша Красная Армия. Советский народ, воодушевленный благородными целями Отечественной войны, мужественно переносит тяготы войны, чтобы отстоять честь, свободу и независимость нашей социалистической отчизны, великое дело Ленина—Сталина.

В этой войне наш народ показал глубокую преданность своей советской Родине и проявил себя, как народ-герой, слава о котором будет жить в веках. «Наш народ,—говорил товарищ Сталин, — по праву стяжал себе славу героического народа».

Под руководством Ленина и Сталина большевики создали Союз Советских Социалистических Республик — могучее многонациональное государство, крепости которого может позавидовать любое государство мира.

Нерушимая ленинско - сталинская дружба народов СССР с особой силой проявилась в Великой Отечественной войне. Защита Родины стала кровным общим делом всех советских народов без различия национальности и вероисповедания. Утвердившаяся в нашей стране ленинско - сталинская идеология равноправия всех рас и наций, идеология дружбы народов одержала полную победу над идеологией звериного национализма и расовой ненависти гитлеровцев. Советская идеология явилась той силой, которая сплотила народы нашей страны в единую семью и помогла им сблизиться со всеми другими свободолюбивыми народами мира.

Проводимая Советским Союзом политика уважения прав других народов, их государственного суверенитета завоевала симпатии свободолюбивых народов к нашей стране, стала знаменем объединения демократических стран в борьбе против гитлеровской Германии. В ходе войны неуклонно рос международный авторитет Советского Союза.

Политика расовой ненависти, проводимая фашистами, стала источником внутренней слабости и внешнеполитической изоляции Германии. Если в 1942 году на стороне немцев против Советского Союза участвовало более 60 дивизий вассальных армий, а в 1943 году— 50 дивизий, то теперь у них нет больше этих дивизий. Если до нападения на Советский Союз гитлеровская Германия имела дипломатические отношения с 41 государством, то теперь с Германией поддерживают дипломатические отношения только 8 государств. Таков результат внешнеполитической изоляции гитлеровской Германии.

Германия лишилась большинства внешних источников стратегического сырья, поскольку балканские государства, Франция, Бельгия и другие важные в экономическом отношении районы Европы освобождены от немецких захватчиков армиями объединенных наций. Это не могло не отразиться на экономическом положении Германии, на ее сырьевых и промышленных резервах. Это один из самых решительных и чувствительных ударов по фашистской Германии, подрывающих ее возможности вести длительную войну.

Дни кровавого фашизма сочтены. Недалек час, когда Красная Армия вместе с армиями наших союзников добьет раненого фашистского зверя в его берлоге и водрузит над Берлином знамя победы.

Советский народ понимает, что осталось пройти наиболее трудную часть пути, что впереди предстоят самые ожесточенные бои. Немецко-фашистские захватчики не остановятся ни перед какими средствами, чтобы оттянуть неизбежную и гибельную для них развязку. Теперь, когда Красная Армия начала новое мощное наступление на советско - германском фронте, когда советскому народу вместе с народами объединенных наций предстоит окончательно разгромить врага и обеспечить прочный мир в интересах свободолюбивых народов, все советские люди, следуя заветам Ленина, должны еще более упорно и самоотверженно крепить военную и экономическую мощь нашей советской Родины.

Ленин постоянно учил партию и народ не успокаиваться на достигнутом, не зазнаваться, не кичиться победой, какой бы она значительной ни была. Всегда, когда борьба вступала в завершающую стадию, когда надо было добивать уже разбитого врага, Ленин призывал наращивать удары, доводить усилия до возможно большего напряжения.

Когда разбитые войска Юденича отступали от Петрограда, Ленин призывал: «Товарищи рабочие, товарищи красноармейцы! Напрягите все силы! Во что бы то ни стало преследуйте отступающие войска, бейте их, не давайте им ни часа, ни минуты отдыха. Теперь больше всего мы можем и должны ударить как можно сильнее, чтобы добить врага». (Т. XXIV, стр. 516).

К мобилизации всех сил народа для окончательного разгрома немецко - фашистских захватчиков призывает нас товарищ Сталин.

В завершающий период Отечественной войны требуется еще большее напряжение сил народа, самоотверженная работа советских людей в тылу и решительные действия Красной Армии на фронте. Советский народ своим героическим трудом обеспечит новый подъем промышленности, транспорта и сельского хозяйства, еще более усилит помощь фронту и приблизит час полной победы над врагом.

* * *

Советский народ добился выдающихся успехов в войне против гитлеровской Германии благодаря руководству большевистской партии и товарища Сталина.

Ленинская политика товарища Сталина дала возможность сделать нашу страну могучей военной и индустриально - колхозной державой. Ленинская политика товарища Сталина сплотила все народы Советского Союза в единую, дружную семью и превратила нашу Родину в несокрушимый военный лагерь. Ленинская политика товарища Сталина спасла наше социалистическое отечество в войне против фашистских поработителей.

Мы стоим накануне полной победы над врагом. Дух великого Ленина и его победоносное знамя вдохновляют нас на окончательный разгром врага.

Под руководством товарища Сталина советский народ отстоял свободу и независимость своего государства. Под руководством товарища Сталина наше социалистическое отечество выйдет из войны еще более сильным и могущественным.

Ответ. редактор К. ПОЗДНЯКОВА.

АДРЕС РЕДАКЦИИ: Рязань, ул. Радищева, дом № 24, ТЕЛЕФОНЫ: ответ. редактора — 89, зам. отв. редактора — 9—19, отв. секретаря — 34, отделов: партийной жизни и пропаганды марксизма - ленинизма, рабселькоров и писем — 4—51, промышленного и сельскохозяйственного — 4—64, бухгалтерии и отдела объявлений—6—05, выпускающего — 1—68.

НБ00031. Заказ № 303 Тираж 36180 экз. Рязанская типография.

Пролетарии всех стран, соединяйтесь!

СТАЛИНСКОЕ ЗНАМЯ

1945 год
ЯНВАРЬ
22
ПОНЕДЕЛЬНИК
№ 16 (7977)

Цена 20 коп.

Орган Рязанского Обкома и Горкома ВКП(б), Областного и Городского Советов депутатов трудящихся

С.С.С.Р. имени В. И. ЛЕНИНА

Приказ Верховного Главнокомандующего

Командующему войсками 1-го Украинского фронта

Маршалу Советского Союза КОНЕВУ

Начальнику штаба фронта

Генералу армии СОКОЛОВСКОМУ

Войска 1-го УКРАИНСКОГО фронта, наступая к западу от ЧЕНСТОХОВА, прорвали сильно укрепленную оборону немцев на юго-восточной границе Германии, вторглись в пределы немецкой Силезии на 30 километров в глубину и 90 километров по фронту и сегодня, 21 января, овладели городами КРАЙЦБУРГ, РОЗЕНБЕРГ, ПИТШЕН, ЛАНДСБЕРГ и ГУТТЕНТАГ — важными узлами коммуникаций и сильными опорными пунктами обороны немцев, прикрывающими пути на БРЕСЛАУ.

В боях при вторжении в немецкую Силезию и за овладение городами КРАЙЦБУРГ, РОЗЕНБЕРГ, ПИТШЕН, ЛАНДСБЕРГ и ГУТТЕНТАГ отличились войска генерал-полковника КОРОТЕЕВА, генерал-полковника ЖАДОВА, генерал-майора КОЛОМИНОВА, генерал-майора ЛЯМИНА, генерал-майора МАРТИРОСЯНА, генерал-лейтенанта АКИМОВА, генерал-лейтенанта РОДИМЦЕВА, генерал-лейтенанта ЛЕБЕДЕНКО, генерал-майора БАКЛАНОВА; танкисты генерал-полковника танковых войск НОВИКОВА, генерал-полковника РЫБАЛКО, генерал-майора танковых войск БАХМЕТЬЕВА, генерал-майора танковых войск ИВАНОВА, генерал-майора танковых войск КУЗНЕЦОВА, полковника ЧУГУНКОВА, полковника ГЛАДНЕВА, подполковника БЕЛОУСОВА, полковника ТИМОФЕЕВА, полковника СИЯНИНА; артиллеристы генерал-майора артиллерии ФАУСТОВА, генерал-майора артиллерии ПОЛУЭКТОВА, генерал-майора артиллерии ОГАНЕСЯНА, генерал-майора артиллерии САНЬКО, генерал-майора артиллерии КОЛЕСОВА; летчики генерал-полковника авиации КРАСОВСКОГО, генерал-майора авиации ПРОНИНА, генерал-лейтенанта авиации РЯЗАНОВА, генерал-майора авиации СЛЮСАРЕВА, генерал-лейтенанта авиации БЛАГОВЕЩЕНСКОГО, генерал-лейтенанта авиации УТИНА, генерал-майора авиации ПОЛБИНА, генерал-майора авиации АРХАНГЕЛЬСКОГО; саперы генерал-лейтенанта инженерных войск ГАЛИЦКОГО, полковника ГЛЕЗЕРА, полковника ПОДОЛЫННОГО, полковника КАМЕНЧУКА; связисты генерал-лейтенанта войск связи БУЛЫЧЕВА, подполковника ДОЛЕНКО, полковника БОГОМОЛОВА, полковника БОРИСОВА, полковника ОБЛАТЬКО.

В ознаменование одержанной победы соединения и части, наиболее отличившиеся в боях при вторжении в немецкую Силезию, представить к присвоению наименования «СИЛЕЗСКИХ» и к награждению орденами.

Сегодня, 21 января, в 20 часов столица нашей Родины МОСКВА от имени Родины салютует доблестным войскам 1-го Украинского фронта, вторгшимся в немецкую Силезию, — двадцатью артиллерийскими залпами из двухсот двадцати четырех орудий.

За отличные боевые действия ОБЪЯВЛЯЮ БЛАГОДАРНОСТЬ руководимым Вами войскам, участвовавшим в боях при вторжении в пределы немецкой Силезии.

Вечная слава героям, павшим в боях за свободу и независимость нашей Родины!

Смерть немецким захватчикам!

Верховный Главнокомандующий Маршал Советского Союза И. СТАЛИН.

21 января 1945 года. № 237.

Приказ Верховного Главнокомандующего

Командующему войсками 3-го Белорусского фронта

Генералу армии ЧЕРНЯХОВСКОМУ

Начальнику штаба фронта

Генерал-полковнику ПОКРОВСКОМУ

Войска 3-го БЕЛОРУССКОГО фронта сегодня, 21 января, штурмом овладели в Восточной Пруссии городом ГУМБИННЕН — важным узлом коммуникаций и сильным опорным пунктом обороны немцев на Кенигсбергском направлении.

В боях за овладение городом ГУМБИННЕН отличились войска генерал-лейтенанта ЛУЧИНСКОГО, генерал-полковника КРЫЛОВА, генерал-майора РОГАЧЕВСКОГО, генерал-майора ПРИХИДЬКО, генерал-майора БАТИЦКОГО, генерал-майора АЛЕКСАНДРОВА, генерал-майора ШВАРЕВА, генерал-майора ВЛАДЫЧАНСКОГО, генерал-майора ДАНИЛОВА, генерал-майора КУЗНЕЦОВА, полковника ШАЦКОВА, генерал-майора СЫЧЕВА, полковника НЕСТЕРЕНКО, генерал-майора КОРЧИКОВА, генерал-майора ТУРЧИНСКОГО, полковника ЦУКАРЕВА; артиллеристы генерал-полковника артиллерии БАРСУКОВА, генерал-майора артиллерии ПЕТРОПАВЛОВСКОГО, полковника ЮСКОВИЧА, генерал-майора артиллерии КОЛОТИЛОВА, полковника КИРИЛЛОВА, полковника ВИШНЕВСКОГО, полковника МАЛЬЦЕВА, подполковника ТЕРЕХИНА, майора ВЫБОРНОВА, генерал-майора артиллерии ФЕДОРОВА, полковника ПОПОВА, полковника СОКОЛОВА; танкисты полковника БАБЕНКО, подполковника КИРИЛЛОВА, подполковника БУГАЕВА, подполковника МАКАРКИНА, полковника ЛОБАНОВА, полковника КУЛИКОВА, подполковника СУРНИНА, майора ЕЛЬНИКОВА, подполковника ПРОХОРОВА, подполковника СЕРДЕЧЕНКО, подполковника ТЮТЮНИКА, подполковника ГОЛОВАНОВА; летчики полковника ПРУТКОВА, подполковника ЗАКЛЕПА, полковника ХАТМИНСКОГО, подполковника РОДИНА, майора ДЕЛЬФИНО; саперы генерал-лейтенанта инженерных войск БАРАНОВА, генерал-майора инженерных войск ЖИРОВА, полковника АНТОНОВА, полковника СОКОЛОВА; связисты генерал-лейтенанта войск связи БУРОВА, полковника ПЛОТКИНА.

В ознаменование одержанной победы соединения и части, наиболее отличившиеся в боях за овладение городом ГУМБИННЕН, представить к присвоению наименования «ГУМБИННЕНСКИХ» и к награждению орденами.

Сегодня, 21 января, в 22 часа столица нашей Родины МОСКВА от имени Родины салютует доблестным войскам 3-го Белорусского фронта, овладевшим городом ГУМБИННЕН, — двенадцатью артиллерийскими залпами из ста двадцати четырех орудий.

За отличные боевые действия ОБЪЯВЛЯЮ БЛАГОДАРНОСТЬ руководимым Вами войскам, участвовавшим в боях за овладение ГУМБИННЕН.

Вечная слава героям, павшим в боях за свободу и независимость нашей Родины!

Смерть немецким захватчикам!

Верховный Главнокомандующий Маршал Советского Союза И. СТАЛИН.

21 января 1945 года. № 238.

Приказ Верховного Главнокомандующего

Командующему войсками 2-го Белорусского фронта

Маршалу Советского Союза РОКОССОВСКОМУ

Начальнику штаба фронта

Генерал-лейтенанту БОГОЛЮБОВУ

Войска 2-го БЕЛОРУССКОГО фронта прорвали сильно укрепленную оборону немцев на южной границе Восточной Пруссии, вторглись в ее пределы на 25 километров в глубину и 80 километров по фронту и сегодня, 21 января, овладели городами НАЙДЕНБУРГ, ТАННЕНБЕРГ, ЕДВАБНО и АЛЛЕНДОРФ — важными опорными пунктами обороны немцев.

В боях при вторжении в Восточную Пруссию и за овладение городами НАЙДЕНБУРГ, ТАННЕНБЕРГ, ЕДВАБНО и АЛЛЕНДОРФ отличились войска генерал-лейтенанта ГУСЕВА, генерал-полковника ГОРБАТОВА, генерал-лейтенанта ГЛЕБОВА, генерал-лейтенанта ИВАШЕЧКИНА, генерал-лейтенанта ФОКАНОВА, генерал-майора ГАРЦЕВА, генерал-лейтенанта КОЛГАНОВА, генерал-лейтенанта УРБАНОВИЧА, генерал-лейтенанта КУЗНЕЦОВА, генерал-майора НИКИТИНА, генерал-майора КОНОВАЛОВА, полковника ТЕЛКОВА, генерал-майора МИХАЛИЦИНА, генерал-майора ВЕРЕВКИНА, полковника КАЛЬНИЙ, полковника ГРЕКОВА, полковника ПАШКОВА, полковника ГРИГОРЬЯНА, генерал-майора ОПЯКИНА, полковника ЦЫПЛЕНКОВА, генерал-майора КАЗАКЕВИЧА; артиллеристы генерал-полковника артиллерии СОКОЛЬСКОГО, генерал-лейтенанта артиллерии ТИМОТИЕВИЧА, генерал-майора артиллерии ВЛАДИМИРОВА, генерал-майора артиллерии КОРОЧКИНА, полковника ШЛЕПИНА, полковника КОРОЛЕВА, генерал-майора артиллерии МАЛОФЕЕВА; танкисты генерал-майора танковых войск САХНО, генерал-майора танковых войск МАЛАХОВА, полковника ШИМАНОВСКОГО, полковника ГРИШИНА, полковника ПОЛУКАРОВА, полковника ГНЕЗДИЛОВА, полковника МИХАЙЛОВА, подполковника КОЛЕСНИКОВА; кавалеристы генерал-лейтенанта ОСЛИКОВСКОГО, генерал-майора ЧЕПУРКИНА, генерал-майора БРИКЕЛЬ, генерал-майора КАЛЮЖНОГО; летчики генерал-полковника авиации ВЕРШИНИНА, генерал-майора авиации АЛЕКСЕЕВА, генерал-лейтенанта авиации БАЙДУКОВА, генерал-майора авиации ГЕТЬМАНА, генерал-майора авиации ФЕДОРОВА, полковника ДОДОНОВА, полковника РЫБАКОВА, полковника ЯКУШИНА, майора БЕРШАНСКОЙ, подполковника БАРДЕЕВА; саперы генерал-майора инженерных войск БЛАГОСЛАВОВА; связисты генерал-майора войск связи БОРЗОВА.

В ознаменование одержанной победы соединения и части, наиболее отличившиеся в боях при вторжении в южные районы Восточной Пруссии, представить к присвоению наименования «ТАННЕНБЕРГСКИХ» и к награждению орденами.

Сегодня, 21 января, в 23 часа столица нашей Родины МОСКВА от имени Родины салютует доблестным войскам 2-го Белорусского фронта, овладевшим городами НАЙДЕНБУРГ, ТАННЕНБЕРГ, ЕДВАБНО и АЛЛЕНДОРФ, — двадцатью артиллерийскими залпами из двухсот двадцати четырех орудий.

За отличные боевые действия ОБЪЯВЛЯЮ БЛАГОДАРНОСТЬ руководимым Вами войскам, участвовавшим в боях при вторжении в южные районы Восточной Пруссии.

Вечная слава героям, павшим в боях за свободу и независимость нашей Родины!

Смерть немецким захватчикам!

Верховный Главнокомандующий Маршал Советского Союза И. СТАЛИН.

21 января 1945 года. № 239.

По ленинскому пути, под водительством Сталина

Доклад тов. Г. Ф. АЛЕКСАНДРОВА 21 января 1945 года на торжественно-траурном заседании, посвященном XXI годовщине со дня смерти В. И. Ленина

Товарищи! Вот уже двадцать один год борется и побеждает наша славная партия после смерти своего основателя — великого Ленина. Если справедливо судить о людях по результатам их деятельности, то тем более верно это по отношению к партиям, государствам и народам. Ясновидящий Ленин гордился бы советским поколением людей, которое, следуя его учению, под руководством товарища Сталина, построило социалистическое общество, укрепило советское государство, создало наисильнейшую армию и отстояло более чем в трехлетней смертельной борьбе с фашистскими захватчиками свое заветнородное, ленинско-сталинское дело.

1. Красная Армия с честью выполняет свой долг перед Родиной

Истекший год Отечественной войны принес решающие победы Красной Армии, благодаря которым ненавистный враг был выброшен с советской земли. Благородная освободительная миссия наших войск развернулась в полной мере. Этот год принес новое подтверждение ленинским предуказаниям. «Если нашей мирной работе, — писал Ленин, — будут продолжать мешать, то мы поднимемся на всенародную войну, и те, кто участвует в авантюре и бандитизме, будут до конца раздавлены».

Случилось так, как это предвидел Ленин.

Народ наш, гордый своим вкладом в общее прогрессивное дело современников, вдохновленный немеркнущими идеями партии большевиков, пожал заслуженные плоды своих богатырских усилий на поле труда и брани.

Советское государство развернуло в ходе войны свою мощь, а Красная Армия, далеко превзойдя по силе и военному мастерству вражескую армию, по-ленински, по-сталински нанесла ненавистному врагу смертоносные удары. Фашистские армии в истекшем году были последовательно разгромлены на всем советско-германском фронте. Исторические сражения за Крым, Прибалтику, Белоруссию, Молдавию были мастерски выиграны Красной Армией. Последний план немцев на советской земле — ценою миллионов жизней немецких солдат удержать захваченные советские территории, был смят. Первая цель Отечественной войны, поставленная товарищем Сталиным перед Красной Армией и советским народом, — «освободить наши территории и наши народы от немецко-фашистского ига», — была достигнута.

Вместе с тем, советские войска прошли далеко на запад и осуществили беспримерные военные походы, изгоняя немцев из оккупированных Германией европейских стран.

Нашими войсками освобождена большая территория Польши, Чехословакии, Югославии со многими миллионами жителей.

За истекший год наша героическая армия изгнала немцев с европейской территории за пределами границ Советского Союза, равной более чем миллиону кв. километров, на которой живет свыше 50 млн. жителей, избавленных ныне Красной Армией от немецкого ига. Теперь советские войска бьют заклятых врагов своих на территории Европы в 300, 400 и даже в 800 клм. от советских границ.

Ныне Красная Армия развернула на полях союзных нам Польши и Чехословакии стремительное наступление, быстро и с выдающимся искусством сокрушила весьма мощную немецкую оборону, уже овладела городами Кельце, Радом, Варшава, Ченстохова, Пшасныш, Модлин, Лович, Сохачев, Скерневице, Пиотркув, Краков, Лодзь, Ясло, Горлице, Млава, Дзялдово, Кутно, Томашув, Кошице, Прешов, Влоцлавек, Побянице и многими другими и успешно продвигается далее на запад.

Это означает, что Красная Армия с успехом осуществляет свою великую освободительную миссию.

Красная Армия изничтожает также гитлеровскую мразь на территории Германии. Нет сомнения, что военные действия по разгрому немецких войск на территории фашистской Германии будут особенно ожесточенными и упорными. Армиям Объединенных Наций придется преодолеть бешеное сопротивление фашистских злодеев. Гитлеровцы еще имеют силы и будут упорно драться. Но если враг вчера был сильнее, чем сегодня, то мы сегодня намного сильнее, чем вчера.

Со времени наполеоновских походов немцы каждые 20—30 лет навязывали народам Европы опустошительные кровопролитные войны. Однако ни разу за это время военные действия не велись на немецкой земле и немцы по сути дела не испытали полностью тех страданий и бед, которые принесла война другим народам. Сейчас немцы напрягают все силы, чтобы сдержать союзные армии на границах Германии. Однако это не спасет гитлеровцев от катастрофы. В своем докладе о 27-й годовщине Октябрьской революции товарищ Сталин говорил, что «Об'единенные Нации стоят перед победоносным завершением войны против гитлеровской Германии. Война с Германией будет выиграна Об'единенными Нациями, — в этом теперь уже не может быть никакого сомнения» (О Великой Отечественной войне Советского Союза, стр. 151). Красная Армия полна решимости завершить войну победоносным вступлением в Берлин.

Товарищ Сталин говорил, что наша армия превзошла армию врага по силе, опыту и военному искусству. Немецкая армия имела большие традиции, основательный военный опыт, многочисленный кадровый офицерский корпус, старый, сложившийся генералитет. Красная Армия в начале войны не имела такого большого опыта ведения современной войны. Но Красная Армия обладает таким качеством, которого нет и не может быть у какой-либо другой армии. Красная Армия состоит из людей, воспитанных социалистической страной, на передовых идеях советского мировоззрения, из людей, воспринявших опыт строительства новой жизни и умеющих смело преодолевать трудности. Советские воины — это передовые люди, еще только вчера работавшие на фабриках, заводах, в колхозах, институтах. Партия большевиков воспитала их как смелых новаторов, строителей нового, способных и горящих желанием непрестанно и быстро итти вперед, ломая все преграды, не знающих страха в борьбе против врагов нашей Родины. Партия воспитала людей, для которых в тылу и на войне нет ничего невозможного и непреодолимого. Как в мирное время партия пробудила в народе дух творчества, подняла советских людей на социалистическое строительство, так в военные годы партия подняла народ на овладение военным опытом, современным передовым военным искусством, повела советских воинов на разгром немецко-фашистских захватчиков. Именно этим об'ясняется почему Красная Армия в короткий срок по силе и воинскому искусству превзошла своего врага.

Как это ни странно, но крупнейшие поражения германской армии, понесенные ею от советских войск в истекшем году, расцениваются главарями гитлеровской разбойничьей шайки как одно из высших «достижений» фашистской политики и немецкого военного искусства.

Небезызвестный фашистский обозреватель генерал Дитмар недавно отмечал, что немцы благодаря «достижениям 1944 года» поднялись на «небывалую высоту». Один из фашистских заправил, выступая по поручению Гитлера с новогодней речью, говорил, что немцы «одолели старый год и точно также справятся с новым». Нечего говорить о том, что если немцы будут так «справляться» с новым годом, как они начали это делать в январе этого года, то гитлеровское государство и его армия уже в скором времени исчезнут, победа Об'единенных Наций будет совершившимся фактом, а правящая ныне в Германии клика окажется на скамье уголовных и военных преступников.

Истекший год был годом полной победы глубочайших и смелых замыслов Верховного Главнокомандования Красной Армии по разгрому основных вооруженных сил противника. Победила советская, ленинско-сталинская организация вооруженных сил нашего государства. Действия наших фронтов на огромном протяжении — от Ледовитого океана до Черного моря были подчинены единому замыслу, единой цели. История войн не знала примеров, когда полководцу приходилось бы руководить такими огромными вооруженными силами. История военного искусства не знает фактов, когда столь значительные армии с таким исключительным совершенством об'единялись и направлялись для выполнения единой задачи. Истории военных походов неизвестны также случаи, когда в краткое время достигались бы столь великие военно-политические результаты, как те, что были завоеваны в истекшем году Красной Армией. Товарищ Сталин превратил Красную Армию в самую мощную и наиболее передовую из всех современных армий, вооружил Красную Армию наукой побеждать любого, в том числе и наисильнейшего врага.

Таковы победы ленинской политики нашей партии в области ведения войны против гитлеровских империалистов. Эти победы явились полным торжеством ленинизма в военном деле.

2. Неуклонный рост могущества Советского государства

Если наша Красная Армия, непрестанно наращивая силы, наносит все более громоподобные удары по фашистскому вертепу, то опирается она в этой борьбе на неуклонно растущее могущество советского государства.

Основатели и вожди советского государства — Владимир Ильич Ленин, товарищ Сталин вооружили партию большевиков учением о социалистическом государстве, как решающей силе в переустройстве общества и в защите народов советских республик от внешних врагов. Эти идеи свято хранила, ими руководствовалась большевистская партия, положив много труда на укрепление нашего государства. Работа партии дала ныне свои плодотворные результаты. Наша Родина нашла спасение в несгибаемой силе и развернувшейся мощи советского государства, построенного по плану и под руководством великих зодчих.

Вспомните пророческие слова Ленина: ...«Каковы бы ни были попытки нашествия на Россию и военные предприятия против России, а таких попыток еще, вероятно, будет не одна, но мы уже закалены нашим опытом, и на основании фактического опыта знаем, что все эти попытки рассыпятся прахом. И после каждой попытки наших врагов мы будем выходить более сильными, чем были до них» (т. XXV, стр. 420).

Ленин учил, что судить о силе и прочности государства, о верности и прогрессивности проводимой им политики возможно лишь по действительным результатам исторического развития.

До сих пор исторический опыт показывал, что после длительных тяжелых войн народы и государства, обессиленные кровопролитной борьбой, раздирались внутренними противоречиями, а политическая и экономическая основы общественного строя ослабевали и расшатывались. Например, после первой мировой войны экономических и политических потрясений не избежали ни побежденные, ни победители. Товарищ Сталин отмечал, что только наше государство могло выдержать такие тяжелые испытания нынешней войны, какие легли на плечи нашего народа, и преодолеть их. В Отечественной войне развернулась могучая сила советского государства, сумевшего превратить неблагоприятные условия ведения войны в благоприятные, в корне изменить течение войны, организовать и эффективно использовать все необ'ятные средства страны, все неисчерпаемые силы народа на защиту самой жизни народа и отечества, на сокрушение и покарание врага. Эту свою высокую роль советское государство смогло осуществить потому, что оно создано по плану нашей партии всем народом, в его интересах, стоит на страже его жизни и его завоеваний.

Присущий лишь советскому обществу союз рабочих, крестьян и интеллигенции раскрыл во время войны свою всепобеждающую силу и дал возможность разбить врага и отстоять вековые завоевания наших народов.

Народная мудрость сохранила древнее русское предание о большой семье, в которой ни один из братьев не смог переломить связку прутьев, но каждый из них сломал эти прутья по одному. Отец сказал сыновьям: «Так-то и вы: если в согласии жить будете, никто вас не одолеет; а если ссориться будете и пойдете врозь, — вас всякий легко погубит». Народы Советского Союза хорошо знают, что в союзе и дружбе друг с другом они составляют непреоборимую силу, а живи они порознь, немецкий хищник не преминул бы воспользоваться этим. Легко представить себе, что случилось бы с Украиной, Белоруссией, Молдавией и другими советскими республиками, если бы в постигшей их беде к ним на помощь не пришел русский народ и другие народы Советского Союза. Боевое содружество всех народов Советского Союза спасло нашу Родину от иноземного завоевания.

Наша советская экономика, наши индустрия и колхозный строй в военное время послужили твердой и надежной базой успешного ведения войны. Благодаря напряженному труду советских рабочих, инженеров и техников Красная Армия имеет теперь не меньше, а больше танков, самолетов, орудий, чем немецкая армия. В этом наглядно отразились две прямо противоположные линии развития: восходящее развитие советского общества, в противоположность упадку и прогрессирующему ослаблению немецко-фашистского государства.

В ходе войны с новой силой выявилась крепость колхозного строя, патриотизм колхозного крестьянства. Самоотверженным трудом на помощь фронту советское крестьянство показало, что оно считает нынешнюю войну своей войной, своим кровным, жизненно важным делом.

Недавно один старый украинский крестьянин выразил желание переселиться с польской территории на Украину и вступить в колхоз. Этот крестьянин рассуждал: «Германская армия разбила Польшу и много других европейских стран. Красная Армия побила германскую армию. Но ведь советская армия, разбившая германскую армию, состоит в своем большинстве из колхозников. А если колхозники бьют фашистов и за родное колхозное дело не жалеют своей крови, значит в колхозе им живется неплохо, а колхоз для них дороже жизни. В таком случае я — тоже за колхозную жизнь». (Оживление в зале).

Колхозный строй, порожденный советским обществом, утвердился как высшая в наше время и обладающая наибольшей жизнеспособностью форма общественной жизни крестьян.

Неоценимый вклад в дело разгрома врага внесла советская интеллигенция. Товарищ Сталин отмечал, что советская интеллигенция оказывает прямую руководящую помощь рабочим и крестьянам в дальнейшем под'еме нашего военного хозяйства.

Еще не было в истории примера, чтобы народ с такой страстью, с таким воодушевлением и с такой высокой сознательностью боролся за свою Родину, как советский народ в нынешней Отечественной войне. Ныне нет такой силы, которая могла бы сломить или поколебать могущество советского государства.

(Окончание см. на 2 стр.)

По ленинскому пути, под водительством Сталина

Доклад тов. Г. Ф. АЛЕКСАНДРОВА

21 января 1945 года на торжественно-траурном заседании, посвященном XXI годовщине со дня смерти В. И. Ленина

(ОКОНЧАНИЕ).

Владимир Ильич Ленин, стоявший на самой вершине знаний XX века, вооруженный мудростью нашего талантливого народа, ясно видел, что большая длительная война является суровейшей проверкой крепости всякого государственного строя, верности мировоззрения и прогрессивности политики каждой партии. Советское государство, как никакое другое, выдержало эту проверку. Оно не только отстояло себя от нашествия фашистских орд, но и спасло многие народы Европы от порабощения их фашизмом. Советское государство помогает ныне народам Европы освободиться от гитлеровской тирании и восстановить свой государственный суверенитет. Эта историческая освободительная роль великого Союза Советских Социалистических Республик является одной из важнейших причин роста международного авторитета советского государства, расширения и укрепления его внешнеполитических связей.

Таким образом мудрая ленинская политика, проводимая товарищем Сталиным в области неуклонного укрепления мощи нашего советского государства, полностью восторжествовала (Аплодисменты).

3. Идейная и моральная победа советского народа в Отечественной войне

История дала немало примеров крупных военных и политических побед армий и государств. Но истории последних столетий не знает войн, которые принесли бы победителю не только военную удачу, но идейную и моральную победу над противником. Отечественная война принесла вместе с военными победами крупнейшие идеологические и моральные победы народам нашей страны.

В современной войне, в борьбе двух мировоззрений — фашистского, расового, стоящего за угнетение и истребление не немецких народов, и—советского, стоящего за дружбу народов, полную победу одержало наше передовое советское мировоззрение.

Везде, куда проникали немецко-фашистские псы с клеймом сластили, народы и государства лишались свободы и независимости, национальные традиции демократических стран беспощадно искоренялись, все честные и прогрессивно мыслящие люди заключались в концентрационные лагери или умерщвлялись, трудовое население превращалось в рабов, уничтожались основы цивилизованной жизни народов. Злодеяния, совершаемые немецкими войсками в оккупированных ими европейских странах, вполне соответствуют фашистской идеологии звериного национализма и ненависти ко всем не немецким народам.

Из истории известно, что никогда ещё ни одному государству не удавалось надолго, ибо, насильственным путем навязать свою идеологию и свой режим другим народам. Опыт современной войны дал в этом отношении особенно поучительные уроки. Как ни тужились гитлеровцы при помощи огня и меча, каторги и виселиц насадить в европейских странах фашистский строй, его отвергли все порабощенные народы, жестокие пули партизан, решительную месть направляют.

Таков плачевный результат обреченных попыток гитлеровцев навязать свою мораль диких зверей, свою идеологию взбесившихся работорговцев более чем двум миллиардам людей, населяющих нашу планету. В ходе Отечественной войны развернулось беспощадное разоблачение и ликвидация звериной идеологии извечной морали гитлеризма. Фашизм оказался битым не только на полях сражений, но и на поприще идеологии.

Товарищ Сталин в ярких словах подвел итог борьбы свободолюбивых народов против идеологии гитлеризма. «Идеология и политика расовой ненависти, — говорил товарищ Сталин, — являются одним из факторов развала гитлеровского разбойничьего блока. Нельзя считать случайностью тот факт, что против немецких империалистов поднялись не только порабощенные народы Франции, Югославии, Польши, Чехословакии, Греции, Бельгии, Дании, Норвегии, Голландии, но и бывшие вассалы Гитлера — итальянцы, румыны, финны, болгары. Гитлеровская клика своей людоедской политикой восстановила против Германии все народы мира, а так называемая «избранная немецкая раса» стала предметом всеобщей ненависти».

Несмотря на полное банкротство фашистской идеологии и политики, за последнее все еще немало находится фашистских приспешников, лицемерно проповедующих воспрещение преступников войны. Но народы на слишком тяжелом и горьком опыте убедились в необходимости навсегда покончить с гитлеровской разбойничьей бандой. Ведь простить гитлеровцев это значит поощрить душегубов и насильников, инициаторов всякой смертной казни, поощрить бесчеловечный опыт Майданека и Освенцима. Простить кровопийц и значит дать возможность гитлеровцам готовить реванш за нынешнее поражение и открыть путь для новой мировой войны!

В нашей стране, где нет и не может быть людей, сочувствующих гитлеровским тварям, весь народ полон решимости довести до конца военный, морально-политический и идеологический разгром фашизма, полностью ликвидировать немецко - фашистское разбойничье гнездо в центре Европы—это исчадие зла и источник несчастий для всех народов мира.

Морально - политическое и идеологическое поражение гитлеризма означает, что в этой войне полностью восторжествовала созданная Лениным и Сталиным советская идеология дружбы народов над фашистской идеологией расовой и национальной ненависти.

Где лежит причина той великой движущей жизненной силы советского общества — дружбы советских народов, которая побеждает ныне гитлеризм?

Путь к дружбе народов, условия и характер ее осуществления были открыты и теоретически обоснованы партией большевиков, ее вождями — Лениным и Сталиным. Наша партия была всегда против национальной вражды, за согласие и дружную совместную борьбу за общие цели всех рас, наций, народов, всегда боролась за устранение национальной розни. Партия большевиков показала, а исторический опыт подтвердил это, что полное устранение национальной вражды и установление братского содружества народов в едином государстве возможно в стране, где власть принадлежит самому народу. Это и понятно. В условиях советского общества устранены главные препятствия на пути создания подлинного братства и равенства народов. Здесь отсутствуют классы угнетателей народа, которые создавали и поощряли национальные распри; здесь ненавистное недовение различных наций, основанное на эксплоатации всех наций незначительным меньшинством общества; государство рабочих и крестьян, как последовательный противник всякого порабощения народов, стоит на страже интересов всего общества; народы безвозмездно, искренне оказывают друг другу помощь и поддержку в политических делах, в развитии хозяйства и культуры. Советская власть самой своей природой и всей своей политикой объединяет народы и порождает между ними дружбу. Национальные традиции народов, благодаря советским общественным отношениям, неразрывно увязываются с общими интересами государства в целом. Это все подымает в своей основе былую вражду народов и создает условия для в корне иных, новых, братских отношений между ними.

Отсюда ясность, что советский строй обновляет и очищает народы. Вот почему товарищ Сталин учит, что советский строй является этой базой, тем фундаментом, на основе которого может быть построено братское сотрудничество народов в едином государственном союзе». (Марксизм и национально - колониальный вопрос, стр. 105).

Единство народов в условиях нашего советского общества нельзя построить на добровольном союзе, который не допускает никакого насилия одной нации над другой, на равенстве в правах всех наций и рас во всех областях общественной, хозяйственной и культурной жизни, на полном взаимном доверии и взаимной помощи всех народов Советского Союза, на вполне ясном и высоком сознании общности интересов всех советских народов в системе единого союзного государства.

Союз советских народов, их братство и дружба, их единство прошли сквозь серьезные испытания жизненного времени и выстрадали эту проверку. Товарищ Сталин говорит, что «опыт образования многонационального государства, созданного на базе социализма, удался полностью». (Вопросы ленинизма, стр. 513).

Союз советских народов, их братство и дружба, их единство выстрадали также и суровые испытания военного времени. «Дружба народов нашей страны, — говорил товарищ Сталин, — выдержала все трудности и испытания войны и еще более закалилась в общей борьбе всех советских наций против фашистских захватчиков. В этом источник силы Советского Союза». (О Великой Отечественной войне Советского Союза, стр. 109).

Война показала великую идейную и моральную силу нашего народа. Советские люди побеждают врага не только силой оружия, но и преобладанием своего мировоззрения.

В этом сказалась торжество и всепобеждающая мощь ленинско - сталинской идеологии нашей славной партии, ее ленинской организации, ее руководящей роли в государстве.

4. Партия Ленина—Сталина ведет советский народ к окончательной победе над врагом

Если в Отечественной войне советский народ до конца отстоял свою Родину, а его армия, смело сокрушая врага, стремительно идет дальше на запад и мы находимся накануне полной победы над врагом, то причина этого — в верной и мудрой ленинской политике нашей партии.

Партия большевиков, воспитавшая в свои ряды наиболее сознательных, стойких и последовательных патриотов нашего советского отечества, верная знамени Ленина, настойчиво воспитывала советский народ в духе преданности и любви к своей советской Родине. О врагах же нашей страны, посягающих на ее богатства, партия говорила рабочим, крестьянам, интеллигенции словами Ленина: «Мы должны отучить их так, чтобы они детям, внукам и правнукам своим заказали этой штуки не делать...» (т. XXV, стр. 299). Советский народ неуклонно идет за нашей славной партией в этой ее ленинской политике. Советский Союз — это страна патриотов, патриотов - воинов, патриотов - тружеников. Ленинский путь нашей партии привел и расцвету и упрочению советского общества.

В этом сказалась великая сила нашей партии.

В нынешней войне партия большевиков сумела собрать под свои знамена десятки миллионов советских людей для защиты Родины, в труднейших условиях организовать разгром вражеского нашествия на Советский Союз. Товарищ Сталин говорил: «В истории государств в истории стран в истории армий бывали случаи, когда имелись все возможности для успеха, для победы, но они, эти возможности, оставались втуне, так как руководители не замечали этих возможностей, не умели воспользоваться ими, и армии терпели поражение». (Вопросы ленинизма, изд. 11, стр. 323). Этот исторический опыт был учтен партией в полной мере. Большевистская партия не оставила без внимания ни одной возможности нанести врагу поражение. Партия воодушевила и сплотила на борьбу с врагом миллионы советских людей, умножила духовные и материальные силы советского народа, вооружила его непоколебимой уверенностью в торжестве нашего правого дела. Советские люди пошли в бой, осененные духом великого Ленина, с именем товарища Сталина на устах. (Аплодисменты). Ленинский путь нашей партии привел к историческим победам над врагом. В этом сказалась мудрость нашей партии.

Партия Ленина — Сталина, отстоявшая в Отечественной войне общенародное дело, ныне еще более влиятельна и авторитетна среди миллионов советских воинов и тружеников, еще более глубоко и нерасрывно связана с народом. Авторитет нашей большевистской партии прочен и непоколебим. Недаром в тяжелое военное время новые миллионы рабочих, колхозников и интеллигенции связали свою судьбу с партией Ленина — Сталина. Ныне наша партия насчитывает в своих рядах 5.700 тысяч человек! Ленинский путь по которому все эти годы шла большевистская партия, привел партию к славным победам, еще более усилил ее уверенность.

В этом сказалась историческая правота нашей партии, несравненная сила ее руководства.

Партия большевиков постоянно воспитывала Ленинцев в духе непрестанного движения вперед. Товарищ Сталин учит партию и народ никогда не останавливаться на достигнутых результатах, не успокаивать себя успехами, неуклонно итти вперед, чтобы новым и новым напряжением своих усилий завоевать возрастающее преобладание над врагом и окончательно сокрушить его. Ленинская политика партии, вдохновляющая все новые перспективы, мобилизующая партию на осуществление поставленных задач, сделала большевиков принципиальными, стойкими и мужественными.

В этом сказались сила и дальновидность нашей партии.

Ленин вооружил партию коммунистов всесторонним знанием законов развития общества, законов строительства советского государства. Известно, как усложнилась после смерти Ленина развитие общества. И что же? — Наша партия, товарищ Сталин решали новые великие и сложные вопросы так же глубоко и смело, верно и проницательно, как решал подобные вопросы великий Ленин.

В этом сила и непобедимость большевистской партии.

Товарищ Сталин называл нашу большевистскую партию армией великого пролетарского стратега, армией товарища Ленина. Советские люди знают и любят эти вдохновенные слова. Сегодня с особым воодушевлением советский народ повторяет их и говорит за все мы-советские люди, принадлежим к армии товарища Ленина, к армии товарища Сталина, под знаменем которых советский народ одержал столько побед. Нет выше чести и гордости чем принадлежность к армии, которую ведет в бой товарищ Сталин! (Бурные аплодисменты).

Да здравствует наша славная большевистская партия, партия Ленина — Сталина! (Аплодисменты).

Да здравствует Красная Армия — армия освободительница! (Аплодисменты).

Да здравствует ленинизм! — наше верное и победоносное знамя! (Аплодисменты).

Да здравствует великий вождь нашей героической армии и советского народа—товарищ Сталин! (Бурные овации всего зала. Участники заседания стоя поют партийный гимн «Интернационал»).

От Советского Информбюро

Оперативная сводка за 21 января

Войска 3-го БЕЛОРУССКОГО фронта 21 января штурмом овладели в Восточной Пруссии городом ГУМБИННЕН — важным узлом коммуникаций и сильным опорным пунктом обороны немцев на Кенигсбергском направлении, а также с боями взяли более 200 других населенных пунктов, среди которых АЛЬТ ЛАППИНЕН, ЗЕКЕНБУРГ, ТАВЕ, ГИЛЬГЕ, ШЕНКЕНДОРФ, ГРОСС ФРИДРИХСДОРФ, ГРОСС ГИРРАТИШКЕН, МЕЛЯУКЕН, ПОПЕЛЬКЕН, ПАТИМБЕРН, ПОДРОИЕН, КУББЕЛЬН, КУТТКУНЕН, ВИЛЬКЕН, ИУКНИШКЕН, КЕНИГСФЕЛЬДЕ, ГАВАЙТЕН, ПЛАВИШКЕН и железнодорожные станции МЮЛЕНАУ, МЕЛЯУКЕН, БУХХОВ.

Войска 2-го БЕЛОРУССКОГО фронта прорвали сильно укрепленную оборону немцев на южной границе Восточной Пруссии, вторглись в ее пределы на 25 километров в глубину и 80 километров по фронту и с боями овладели городами: НАЙДЕНБУРГ, ТАННЕНБЕРГ, ЭДВАБНО и АЛЛЕНДОРФ — важными опорными пунктами обороны немцев, а также с боями заняли более 150 других населенных пунктов, в том числе ФЛАМБЕРГ, ГРОСС ДАНКХАЙМ, РОКЛАСС, ДЕМБОВИТЦ, ШУТТШЕН, КАЛЬТЕНБОРН, ГУТФЕЛЬД, РОНЦКЕН, СКОТТАУ, ХЕЕЗЕЛИХТ и железнодорожные станции ГРОСС ДАНКХАЙМ, ПУХАЛЛОВЕН, МУШАКЕН, ГРЮНФЛИСС, ГРОСС КОЗЛА. Одновременно войска фронта овладели на территории Польши городами ЛИДЗБАРК (ЛАУТЕНБУРГ), ЛЮБАВА, НОВЕ-МЯСТО, СЕРПЦ и ПЛОЦК, а также с боями заняли более 450 других населенных пунктов, среди которых крупные населённые пункты УЗДУВ (УЗДОВО), ГРАЛЕВО, ВОМПЕРСК, СЛУП, ЛЮТОЦИН, БЯЛАСЫ, БЯЛЫШЕВО, ГОЗДОВО, БЕЛЬСК, ЦЯХИН и железнодорожные станции ПЛОСНИЦА, ГОЗДОВО.

Войска 1-го БЕЛОРУССКОГО фронта, продолжая развивать наступление, овладели городами РАДЗЕЮВ, СОМПОЛЬНО, ДЕМБЕ, УНЕЮВ ,ПОДДЕМБИЦЕ, ШАДЕК, ЗДУНЬСКА ВОЛЯ, а также с боями заняли более 600 других населенных пунктов и среди них СЛУЖЕВО, ПШИСЕК, БРДУВ, КЛОДАВА, ДЖЕВЦЕ, ЧЕПУВДОЛЬНЫ, ПЛЕВЕНЬ, БЛЕГ, КАМИОНАЧ, ВОЗНИКИ, и железнодорожные станции ХОДЕНСКЕ, ХОДЕЧ, КАМЕННА, ОСТРОВЫ, ТУЖИНУВ, БАРЛОГИ, ДЕМБЕ, ЯДВИСИН, БАЛДИХИУВ, ОТОК, ШАДЕК.

Войска 1-го УКРАИНСКОГО фронта, продолжая развивать наступление, овладели городами ЧЕНСТОХОВА, прорвали сильно укрепленную оборону немцев на юго-восточной границе Германии, вторглись в пределы немецкой Силезии на 30 километров в глубину и 60 километров по фронту и 21 января овладели городами КРАЦЕБУРГ, РОЗЕНБЕРГ, ГИНДЕНБУРГ, ЛАНДЕСБЕРГ, ГУТТЕНТАГ — важными узлами коммуникаций и сильными опорными пунктами обороны немцев, прикрывающими пути на БРЕСЛАУ, а также с боями заняли на территории Германии более 250 других населенных пунктов, в том числе крупные населенные пункты РАЙНЕРСДОРФ, ЯКОБСДОРФ, ШЕНВАЛЬД, ЛЮДВИГСДОРФ, БАНКАУ, ТЕИХФЕЛЬДЕ, КИРХВАЛЬДЕ, РАДАУ, ФЕРЕНДОРФ, БАХХЕЙДЕН и железнодорожные станции КОСТАУ, БИШДОРФ, ШЕНВАЛЬД, БАНКАУ, ШИРОКА, ЧАШНАУ. Одновременно войска фронта овладели на территории Польши городами ЗЛОЧЕВ, ВЕРУШУВ, ЗАВЕРЦЕ, СЕВЕЦЦ, БОХНЯ, а также с боями заняли более 200 других населенных пунктов, среди которых крупные населенные пункты ВЫШАНОВ, СЬВИБА, ЛЯСКИ, КОСЕНЦИН, ВОЗЬНИКИ, БРУДЗОВИЦЕ, ЗОМБКОВИЦЕ, СЛАВКУВ, СТАРЧИНУВ, МЫСЬЛЯХОВИЦЕ, БРОДЛА, ТЫНЕЦ, ДЗЕВИН и железнодорожные станции СЬВИБА, ЛЕНКА, КОСЕНЦИН, ШТАЛЬХАММЕР, ЗОМБКОВИЦЕ, ДУЛЬОВА.

Юго-восточнее КРАКОВА наши войска с боями заняли на территории Польши более 50 населенных пунктов, в том числе крупные населенные пункты ЗРЕНЧИЦЕ, РАЦЕХОВИЦЕ, ВИСЬНЕВА, КАСИНА ВЕЛЬКА, КРКУВДОЛЬНЫ, ЛАБОВА, ТЫЛИЧ, КРЫНИЦА и железнодорожные станции ТЫМБАРОК, КАСИНА ВЕЛЬКА.

На территории ЧЕХОСЛОВАКИИ северо-западнее КОШИЦЕ наши войска овладели населенными пунктами ЛЮТИНА, САБИНОВ, ШИРОКЕ, ГРАБКОВ, КЛЕМБАРОК, НИЖНИЙ ТЕЙКЕШ.

В БУДАПЕШТЕ продолжались бои по уничтожению гарнизона противника, окруженного в западной части города (БУДА).

Южнее и юго-восточнее города СЕКЕШФЕХЕРВАР атаки крупных сил пехоты и танков противника были отбиты нашими войсками с большими для противника потерями.

За 20 января наши войска на всех фронтах подбили и уничтожили 177 немецких танков. В воздушных боях и огнем зенитной артиллерии сбит 71 самолет противника.

* * *

Войска 3-го Белорусского фронта продолжали наступление на Кенигсбергском направлении. Советские танковые и пехотные соединения при поддержке массированных ударов артиллерии и авиации ворвались во вражескую оборону и завязали бои за город Гумбиннен. Немцы десятки раз бросались в контратаки. Они пытались во что бы то ни стало задержать наступающие советские части. Отбрасывая противника, перемалывая его живую силу и технику, наши войска подошли ко южным городам. Гитлеровцы сопротивлялись с небывалым ожесточением. Они превратили каждый дом в огневую точку. Из окон полетали и пробитых в углах домов амбразур немцы вели интенсивный орудийный и пулеметный огонь. Каждый дом приходилось брать с боя. Сегодня к утру наши войска полностью овладели городом Гумбиннен — сильным опорным пунктом обороны немцев в Восточной Пруссии. Подступы к городу и его улицы завалены вражескими трупами. В течение дня войска фронта уничтожили по 3 тысячи солдат и офицеров противника. Взято в плен более 500 немцев.

Войска 2-го Белорусского фронта продолжали успешное наступление. Северное города Млава наши танкисты и пехотинцы прорвали оборону немцев, пересекли польско - немецкую границу и вторглись в пределы Восточной Пруссии. Преодолевая яростное сопротивление врага, советские части ворвались в город Найденбург. Немецкий гарнизон, оказавший отчаянное сопротивление, в большей своей части уничтожен. По заявлению пленных, командиры немецких частей имели строжайший приказ удержать город, не считаясь ни с какими потерями. Офицеры были предупреждены, что, в случае сдачи города, они вместе со своими подразделениями будут преданы военно - полевому суду. Однако никакие угрозы немецкого командования не помогли. Наши войска разгромили противника и овладели городом Найденбург. В городе захвачены большие трофеи, в том числе склады с военным имуществом. Войсками фронта взят также город Танненберг. Около этого города в 1410 году произошло историческое сражение, в котором объединенные силы русских, поляков и литовцев наголову разбили немецких тевтонских рыцарей.

Советские части, наступающие по северному берегу реки Висла, продвинулись вперед на 30 километров и с боями овладели городом Плоцк — важным опорным пунктом вражеской обороны. Умело маневрируя, наши подвижные части выходят на пути отхода немцев, громят их отступающие колонны, захватывают склады и тыловые базы. По предварительным данным, войска фронта в течение дня захватили у немцев 18 танков, 70 полевых орудий, 200 автоматов, 12 паровозов, 500 вагонов и 40 складов с военным имуществом.

☆

Войска 1-го Украинского фронта развивали стремительное наступление. Западнее города Ченстохова наши танковые, моторизованные и пехотные соединения на широком фронте пересекли польско - немецкую границу и вторглись на территорию немецкой Силезии. В пограничной полосе немцы заблаговременно построили укрепления. Взорь автомобильных дорог, идущих от границы к крупнейшему центру Силезии — городу Бреслау, сооружены железобетонные доты с бронированными колпаками, минами, из шесть амбразур, и приспособлению для кругового обстрела. Немцы бросают в бой все имеющиеся у них силы. Они пытаются ценой огромных жертв задержать советские войска и не допустить их в глубь Силезии — этого важнейшего промышленного центра Германии. Сокрушая оборону противника и отбрасывая его на запад, наши войска с боями заняли на территории Германии города Крайбург, Питшен, Ландсберг, Розенберг, Гуттентаг и свыше 250 других населенных пунктов. Город Крайбург расположен в 65 километрах северо-западнее Ченстохова.

В ходе боев противник несет исключительно большие потери. В одном районе при ликвидации окруженной группы немецких войск уничтожено 3.200 гитлеровцев. Захвачено у немцев несколько сот орудий и минометов и более двух тысяч автоматов. Взято в плен 4 тысячи солдат и офицеров противника.

Торжественно-траурное заседание, посвященное 21-й годовщине со дня смерти В. И. Ленина

21 января, в Большом зале Кремлевского Дворца состоялось торжественно-траурное заседание ЦК ВКП(б), Московского областного и городского комитетов ВКП(б), Президиумов Верховного Совета СССР и Верховного Совета РСФСР, Московского областного и городского Советов депутатов трудящихся, ЦК ВЛКСМ, МК и МГК ВЛКСМ, Президиума ВЦСПС, совместно с представителями партийных и общественных организаций и Красной Армии, посвященное 21-й годовщине со дня смерти Владимира Ильича Ленина.

Строг, величествен и прост этот огромный зал, увенчанный скульптурой бюстом Ленина. Его обнял знамен славному советскому человеку. Здесь заседали сессии Верховного Совета СССР, партийные съезды и конференции, собиралась и встречались с руководителями партии и правительства лучшие люди страны, не раз выступал товарищ Сталин, и отсюда, с этой трибуны, сталинские слова разносились по всей стране, воодушевляя советский народ ясным пониманием его задач, перспектив его труда и борьбы.

Воодушевление и подъем царят в зале. Все взволнованно ждут встречи с товарищем Сталиным. Это ощущение выливается в бурную и радостную овацию, когда в 6 часов 50 минут за столом Президиума появляются товарищ Сталин и его соратники — товарищи Молотов, Калинин, Ворошилов, Андреев, Микоян, Берия, Шверник, Маленков, Вознесенский.

Несмолкаемыми аплодисментами участники заседания в течение нескольких минут, стоя, приветствуют товарища Сталина. В товарище Сталине наш народ видит верного продолжателя ленинского дела, организатора и вдохновителя побед нашего советского государства, создавшего великим Лениным. Сталин — это Ленин сегодня! В нему обращены в эту минуту взоры, как обращены к нему постоянно и неизменно народная любовь. В этих взорах красноречиво написано то, что чувствуют миллионы людей на фронте и в тылу — безмерная, глубокая благодарность за то, что высоко несет он осеняющее наш народ великое ленинское знамя.

Тов. **М. И. Калинин** объявляет торжественно - траурное заседание открытым.

— Ровно 21 год тому назад,—говорит тов. Калинин,—в эти минуты скончался Владимир Ильич Ленин. Прошу почтить его память вставанием.

Все встают.

М. И. Калинин предоставляет слово для доклада тов. **Г. Ф. Александрову.**

(ТАСС)

Торжественно-траурное заседание, посвященное 21 годовщине со дня смерти В. И. Ленина в областном театре

Вчера в областном драматическом театре состоялось торжественно - траурное заседание Обкома и горкома ВКП(б), областного и городского Советов депутатов трудящихся, обкома и горкома ВЛКСМ совместно с представителями партийных и общественных организаций, воинских частей Рязанского гарнизона, посвященное 21-й годовщине со дня смерти Владимира Ильича Ленина.

Сцена театра украшена цветами, в центре ее — на склоненных знаменах портрет В. И. Ленина.

Заседанию открывает секретарь Обкома ВКП(б) тов. Марфина А. И.

— Сегодня исполнился 21 год со дня смерти В. И. Ленина. Я прошу почтить его память вставанием,—говорит т. Марфина.

Все встают. Оркестр исполняет траурный марш.

Единодушным одобрением было встречено предложение об избрании в почетный президиум заседания членов Политбюро ЦК ВКП(б).

Доклад «21 год без Ленина, под водительством Сталина» по ленинскому пути» сделал секретарь Обкома ВКП(б) тов. Рябинов К. П.

— Прошел 21 год с тех пор, как умер от нас организатор партии большевиков, основатель советского государства, великий деятель марксистской науки — Владимир Ильич Ленин. Каждый год из прошедших лет после смерти Ленина жизни нашего государства, нашей партии, нашего народа был насыщен историческими событиями, подтверждающими великую правду ленинизма.

Истекший год ознаменовался крупнейшими военно - политическими и международными событиями и принес с собой новое замечательное подтверждение силы и жизненности идей Ленина.

Советский народ добился выдающихся успехов в войне против гитлеровской Германии благодаря руководству большевистской партии и товарища Сталина.

Мы стоим накануне полной победы над врагом. Под знаменем Ленина, под руководством товарища Сталина советский народ осуществляет великие победы и сейчас уверенно идет к окончательной победе над врагом.

Под дружные аплодисменты участники заседания послали приветственное письмо товарищу Сталину.

Ответ. редактор К. ПОЗДНЯКОВА.

АДРЕС РЕДАКЦИИ: Рязань, ул. Радищева, дом № 24, ТЕЛЕФОНЫ: ответ. редактора — 69, зам. отв. редактора — 9—19, отв. секретаря — 34, отделов: партийной жизни и пропаганды марксизма - ленинизма, рабселькоров и писем — 4—51, промышленного и сельскохозяйственного — 4—64, бухгалтерии и отдела объявлений—6—05, выпускающего — 1—63.

НБ00076. Заказ № 305 Тираж 36180 экз. Рязанская типография.

Пролетарии всех стран, соединяйтесь!

СТАЛИНСКОЕ ЗНАМЯ

Орган Рязанского Обкома и Горкома ВКП(б), Областного и Городского Советов депутатов трудящихся

1945 год
ЯНВАРЬ
25
ЧЕТВЕРГ
№ 17 (7978)
Цена 20 коп.

ПРИКАЗ

Верховного Главнокомандующего

Командующему войсками 3-го Белорусского фронта

Генералу армии ЧЕРНЯХОВСКОМУ

Начальнику штаба фронта

Генерал-полковнику ПОКРОВСКОМУ

Войска 3-го БЕЛОРУССКОГО фронта сегодня, 22 января, штурмом овладели в Восточной Пруссии городом ИНСТЕРБУРГ — важным узлом коммуникаций и мощным укрепленным районом обороны немцев на путях к КЕНИГСБЕРГУ.

В боях за овладение городом ИНСТЕРБУРГ отличились войска генерал-полковника ГАЛИЦКОГО, генерал-полковника КРЫЛОВА, генерал-лейтенанта СЕМЕНОВА, генерал-майора ПРИХИДЬКО, генерал-лейтенанта ЗАВАДОВСКОГО, генерал-лейтенанта КОШЕВОГО, генерал-майора ГУРЬЕВА, генерал-майора КАЗАРЦЕВА, генерал-майора ИВАНОВА, генерал-майора АЛЕКСАНДРОВА, генерал-майора БАТИЦКОГО, генерал-майора ЧЕРНОВА, генерал-майора КАРИЖСКОГО, генерал-майора ПРОНИНА, генерал-майора БУРМАКОВА, генерал-майора КАЗАРЯНА, генерал-майора ЛАСКИНА, генерал-майора КАЛИНИНА, генерал-майора МАКСУТОВА, полковника КАТЮШИНА, генерал - майора ДОНЕЦ, генерал-майора КУЗНЕЦОВА, генерал-майора ВЛАДЫЧАНСКОГО, полковника РЫБАЛКО; артиллеристы генерал-полковника артиллерии БАРСУКОВА, генерал-лейтенанта артиллерии СЕМЕНОВА, генерал-майора артиллерии ФЕДОРОВА, генерал-майора артиллерии ЯКОВЛЕВА, генерал-майора артиллерии ПОПОВА, полковника ПАВЛОВА, полковника ТОРОПОВА, полковника АБРААМОВА, полковника КУЗНЕЦОВА, полковника СОКОЛОВА, полковника ПОПОВА, полковника ЖЕВНОВА, полковника СТАРЫНИКА, полковника СКВОРЦОВА, полковника ДОЛГОВА, полковника АКСЕНОВА, полковника БОГДАНОВА, полковника КРИВОШАПОВА; танкисты генерал-полковника танковых войск РОДИНА, полковника ПРОКОПЕЦ, полковника СЕМЕНЮКА, генерал-лейтенанта танковых войск БУРДЕЙНОГО, генерал-лейтенанта танковых войск БУТКОВА, подполковника ЖОГ, подполковника ДРОБЫША, подполковника ХАЧЕВА, подполковника ЗАХАРОВА, подполковника ПРОХОРОВА, подполковника СЕРДЕЧЕНКО, подполковника ТЮТЮНИКА; летчики генерал-полковника авиации ХРЮКИНА, генерал-майора авиации БЕЛОВА, полковника ЧУЧЕВА, генерал-майора авиации НЕЧИПОРЕНКО, генерал-майора авиации МОЛОКОВА, полковника ПРУТКОВА, полковника ЗИМИНА, генерал-майора авиации ЗАХАРОВА, полковника ХАТМИНСКОГО, полковника ЕГОРОВА, полковника ШИНКАРЕНКО, подполковника ЗАКЛЕПА, полковника АНДРЕЕВА, генерал-майора авиации ШЕВЧЕНКО, генерал-майора авиации АНДРЕЕВА, полковника КУРБАТОВА; саперы генерал-лейтенанта инженерных войск БАРАНОВА, генерал-майора инженерных войск ЗВЕРЕВА, полковника ЛЕЙМАНА, полковника ЛУКАШЕНКО, подполковника ПОПЛАВСКОГО; связисты генерал-лейтенанта войск связи БУРОВА, полковника ДАВЫДЕНКО, полковника ПРИХОДАЙ.

В ознаменование одержанной победы соединения и части, наиболее отличившиеся в боях за овладение городом ИНСТЕРБУРГ, представить к присвоению наименования «ИНСТЕРБУРГСКИХ» и к награждению орденами.

Сегодня, 22 января, в 19 часов столица нашей Родины МОСКВА от имени Родины салютует доблестным войскам 3-го Белорусского фронта, овладевшим городом ИНСТЕРБУРГ, — двадцатью артиллерийскими залпами из двухсот двадцати четырех орудий.

За отличные боевые действия ОБЪЯВЛЯЮ БЛАГОДАРНОСТЬ руководимым Вами войскам, участвовавшим в боях за овладение ИНСТЕРБУРГ.

Вечная слава героям, павшим в боях за свободу и независимость нашей Родины!

Смерть немецким захватчикам!

Верховный Главнокомандующий
Маршал Советского Союза И. СТАЛИН.

22 января 1945 года. № 240.

ПРИКАЗ

Верховного Главнокомандующего

Командующему войсками 1-го Белорусского фронта

Маршалу Советского Союза ЖУКОВУ

Начальнику штаба фронта

Генерал-полковнику МАЛИНИНУ

Войска 1-го БЕЛОРУССКОГО фронта, продолжая наступление, сегодня, 22 января, с боем овладели городами ХОЗНЗАЛЬЦА (ИНОВРОЦЛАВ), АЛЕКСАНДРОВ, АРГЕНАУ и ЛАБИШИН — важными узлами коммуникаций и опорными пунктами обороны немцев на подступах к городу БРОМБЕРГ (БЫДГОЩ).

В боях за овладение городами ХОЗНЗАЛЬЦА (ИНОВРОЦЛАВ), АЛЕКСАНДРОВ, АРГЕНАУ и ЛАБИШИН отличились войска генерал-полковника БЕЛОВА, генерал-майора ПЕРХОРОВИЧА; танкисты генерал-полковника танковых войск БОГДАНОВА, генерал-лейтенанта РАДЗИЕВСКОГО, генерал-майора танковых войск ВЕДЕНЕЕВА, генерал-майора танковых войск ТЕЛЯКОВА, полковника ЧЕРЯПКИНА, полковника КОПЫЛОВА, полковника ПОТАПОВА, полковника ШАМАРДИНА, полковника АБРАМОВА, полковника МАКАРОВА, полковника ПАВЛУШКО, полковника ОХМАНА, подполковника МЕРКУЛОВА, полковника ПАШКОВА, подполковника КНЯЗЯ, подполковника ДМИТРИЕВА, полковника НОРУЦКОГО, майора ГУРЕНКО, майора КОЧКАРЕНКО, полковника БУДАЛИНА, подполковника МИТЕНКОВА, майора БУГАЕНКО; кавалеристы генерал-лейтенанта КРЮКОВА; артиллеристы полковника ГРЕХОВА, полковника ЗАЗИРНОГО, подполковника КОТОВА; летчики генерал-майора авиации ТОКАРЕВА, генерал-лейтенанта авиации САВИЦКОГО, генерал-майора авиации ДЗУСОВА, капитана ХОМИЧА; саперы полковника БЕЛЬСКОГО, подполковника ВАНДЫШЕВА; связисты полковника СМОЛИЙ, полковника БЕЛЕНКО.

В ознаменование одержанной победы соединения и части, наиболее отличившиеся в боях за овладение городами ХОЗНЗАЛЬЦА (ИНОВРОЦЛАВ), АЛЕКСАНДРОВ, АРГЕНАУ и ЛАБИШИН, представить к присвоению наименования «ИНОВРОЦЛАВСКИХ» и к награждению орденами.

Сегодня, 22 января, в 20 часов столица нашей Родины МОСКВА от имени Родины салютует доблестным войскам 1-го Белорусского фронта, овладевшим ХОЗНЗАЛЬЦА (ИНОВРОЦЛАВ) и другими именованными городами, — двадцатью артиллерийскими залпами из двухсот двадцати четырех орудий.

За отличные боевые действия ОБЪЯВЛЯЮ БЛАГОДАРНОСТЬ руководимым Вами войскам, участвовавшим в боях за овладение ХОЗНЗАЛЬЦА (ИНОВРОЦЛАВ) и другими названными городами.

Вечная слава героям, павшим в боях за свободу и независимость нашей Родины!

Смерть немецким захватчикам!

Верховный Главнокомандующий
Маршал Советского Союза И. СТАЛИН.

22 января 1945 года. № 241.

ПРИКАЗ

Верховного Главнокомандующего

Командующему войсками 2-го Белорусского фронта

Маршалу Советского Союза РОКОССОВСКОМУ

Начальнику штаба фронта

Генерал-лейтенанту БОГОЛЮБОВУ

Войска 2-го БЕЛОРУССКОГО фронта, развивая стремительное наступление в глубь Восточной Пруссии, сегодня, 22 января, овладели городом АЛЛЕНШТАЙН — важным узлом железных и шоссейных дорог и сильно укрепленным опорным пунктом обороны немцев, прикрывающим с юга центральные районы Восточной Пруссии.

В боях за овладение городом АЛЛЕНШТАЙН отличились войска генерал-полковника ГОРБАТОВА, генерал-лейтенанта ГУСЕВА, генерал-майора НИКИТИНА, генерал-лейтенанта ФОКАНОВА; кавалеристы генерал-лейтенанта ОСЛИКОВСКОГО, генерал-майора ЧЕПУРКИНА, генерал-майора БРИКЕЛЬ, генерал-майора КАЛЮЖНОГО; артиллеристы генерал - майора артиллерии НЕФЕДОВА, подполковника ПЛАУТИНА, майора БАРАНОВА, подполковника ШУБОЧКИНА; танкисты генерал-лейтенанта танковых войск ЧЕРНЯВСКОГО, подполковника КАРПОВА, подполковника ГРЕБЕННИКОВА, подполковника СТОЯНОВА, майора ГАЙДАЕНКО; летчики генерал-майора авиации БОРИСЕНКО, генерал-майора авиации ГЕТЬМАНА, генерал-лейтенанта авиации ОСИПЕНКО, полковника ГРИЩЕНКО, полковника ГКУШИНА, полковника ВОЛКОВА, полковника ОСИПОВА; саперы подполковника ЗОЛОТАРЕВА; подполковника АМЕЛЬЧЕНКОВА, майора СТАРОВОЙТА; связисты подполковника КУРБАТОВА.

В ознаменование одержанной победы соединения и части, наиболее отличившиеся в боях за овладение городом АЛЛЕНШТАЙН, представить к присвоению наименования «АЛЛЕНШТАЙНСКИХ» и к награждению орденами.

Сегодня, 22 января, в 21 час столица нашей Родины МОСКВА от имени Родины салютует доблестным войскам 2-го Белорусского фронта, овладевшим городом АЛЛЕНШТАЙН, — двадцатью артиллерийскими залпами из двухсот двадцати четырех орудий.

За отличные боевые действия ОБЪЯВЛЯЮ БЛАГОДАРНОСТЬ руководимым Вами войскам, участвовавшим в боях за овладение АЛЛЕНШТАЙН.

Вечная слава героям, павшим в боях за свободу и независимость нашей Родины!

Смерть немецким захватчикам!

Верховный Главнокомандующий
Маршал Советского Союза И. СТАЛИН.

22 января 1945 года. № 242

ПРИКАЗ

Верховного Главнокомандующего

Командующему войсками 1-го Белорусского фронта

Маршалу Советского Союза ЖУКОВУ

Начальнику штаба фронта

Генерал-полковнику МАЛИНИНУ

Войска 1-го БЕЛОРУССКОГО фронта сегодня, 22 января, в результате стремительного наступления танковых соединений и пехоты, овладели городом ГНЕЗЕН (ГНЕЗНО) — важным узлом железных и шоссейных дорог и мощным опорным пунктом обороны немцев на путях к городу ПОЗНАНЬ.

В боях за овладение городом ГНЕЗЕН (ГНЕЗНО) отличились войска генерал-полковника ЧУЙКОВА, генерал-лейтенанта АНТИПЕНКО, генерал-лейтенанта БЕРЗАРИНА; танкисты генерал-полковника танковых войск КАТУКОВА, генерал-лейтенанта танковых войск ОРЕЛ, генерал-лейтенанта танковых войск ШАЛИНА, генерал-майора ДРЕМОВА, генерал-майора танковых войск КОШУКА, полковника БАБАДЖАНЯНА, полковника ГУСАКОВСКОГО, подполковника СМИРНОВА, полковника МОРГУНОВА, полковника СОЛОВЬЕВА, полковника ЛИПАТЕННОВА, полковника АНФИМОВА, полковника КОШЕЛЕВА, полковника ТЕМНИКА, подполковника ХВАТОВА, майора ПОНОМАРЕНКО, полковника ЗЕМЛЯКОВА, майора КУЛИКОВА, подполковника МЕЛЬНИКОВА, подполковника КОБРИНА, подполковника МИНДОЛИНА; артиллеристы генерал-полковника артиллерии КАЗАКОВА, генерал-майора артиллерии ФРОЛОВА, генерал-майора артиллерии МЯСОЕДОВА, генерал-майора артиллерии КАМЕНСКОГО, полковника КУЗЬМИНА, подполковника КАРАИЧЕВА, полковника КАГАНА, полковника БОНДАРЕНКО, полковника ЩЕДРИНА, подполковника ВОЛКОВА, подполковника ГОРОХОВЕЦ, подполковника РАСПОПИНА, майора ЖИЕНКО, майора БЕНЕТОВА, майора САВИНА; саперы генерал-полковника инженерных войск ПРОШЛЯКОВА, полковника ХАРЧЕВИНА, полковника БОРИСОВА, подполковника ТРАХТЕНБЕРГА, майора ТИМАШЕВА; связисты генерал-лейтенанта войск связи МАКСИМЕНКО, подполковника ЗАХАРОВА, подполковника ИВАНОВА, подполковника ТУНИКА, подполковника ВАКИША.

В ознаменование одержанной победы соединения и части, наиболее отличившиеся в боях за овладение городом ГНЕЗЕН (ГНЕЗНО), представить к присвоению наименования «ГНЕЗНЕНСКИХ» и к награждению орденами.

Сегодня, 22 января, в 22 часа столица нашей Родины МОСКВА от имени Родины салютует доблестным войскам 1-го Белорусского фронта, овладевшим городом ГНЕЗЕН (ГНЕЗНО), — двадцатью артиллерийскими залпами из двухсот двадцати четырех орудий.

За отличные боевые действия ОБЪЯВЛЯЮ БЛАГОДАРНОСТЬ руководимым Вами войскам, участвовавшим в боях за овладение городом ГНЕЗЕН (ГНЕЗНО).

Вечная слава героям, павшим в боях за свободу и независимость нашей Родины!

Смерть немецким захватчикам!

Верховный Главнокомандующий
Маршал Советского Союза И. СТАЛИН.

22 января 1945 года. № 243.

ПРИКАЗ

Верховного Главнокомандующего

Командующему войсками 2-го Белорусского фронта

Маршалу Советского Союза РОКОССОВСКОМУ

Начальнику штаба фронта

Генерал-лейтенанту БОГОЛЮБОВУ

Войска 2-го БЕЛОРУССКОГО фронта, продолжая успешное наступление, сегодня, 22 января, к исходу дня с боем овладели городами Восточной Пруссии ОСТЕРОДЕ и ДОЙТШ-АЙЛАУ — важными узлами коммуникаций и сильными опорными пунктами обороны немцев.

В боях за овладение городами ОСТЕРОДЕ и ДОЙТШ-АЙЛАУ отличились войска генерал-полковника ФЕДЮНИНСКОГО, генерал-лейтенанта КОКОРЕВА, генерал-лейтенанта ПОЛЕНОВА, генерал-майора РАДЫГИНА, генерал - майора БОРЩЕВА, генерал-майора ЛЯЩЕНКО; танкисты генерал-полковника танковых войск ВОЛЬСКОГО, генерал-майора танковых войск СИДОРОВИЧА, генерал-майора танковых войск САХНО, генерал-майора танковых войск МАЛАХОВА, генерал-лейтенанта танковых войск ПОПОВА, подполковника ШИМАНОВСКОГО, полковника ГРИШИНА, полковника ПОЛУКАРОВА, полковника ГНЕЗДИЛОВА, полковника МИХАЙЛОВА, полковника КОЛЕСНИКОВА, подполковника ЛИТВИНА, полковника СОМОВА, полковника ТУРЕНКОВА, полковника ДАВИДЕНКО, подполковника ПИВНЕВА, майора ФИШКИНА, майора КУРНИКОВА; артиллеристы генерал-майора артиллерии КАЗАКОВА, полковника ВОРОНИЧА, полковника ИВЛЕВА, подполковника БАЗОИНА, полковника ПЕТРОВА, полковника ГРЕЦОВА; летчики генерал-полковника авиации ВЕРШИНИНА, генерал-майора авиации АЛЕКСЕЕВА, генерал-лейтенанта авиации БАЙДУКОВА, полковника ВИНОГРАДОВА, полковника КАЛУГИНА, полковника СМОЛОВИКА, полковника РЫБАКОВА, полковника ВУСС, полковника ДОДОНОВА, генерал-майора авиации ФЕДОРОВА, подполковника КАЗАЧЕНКО; саперы полковника ЦВАНГЕРА, полковника ДУГАРЕВА; связисты полковника БАХИЛИНА, полковника МИНИНА.

В ознаменование одержанной победы соединения и части, наиболее отличившиеся в боях за овладение городами ОСТЕРОДЕ и ДОЙТШ-АЙЛАУ, представить к награждению орденами.

Сегодня, 22 января, в 23 часа столица нашей Родины МОСКВА от имени Родины салютует доблестным войскам 2-го Белорусского фронта, овладевшим городами ОСТЕРОДЕ и ДОЙТШ-АЙЛАУ, — двадцатью артиллерийскими залпами из двухсот двадцати четырех орудий.

За отличные боевые действия ОБЪЯВЛЯЮ БЛАГОДАРНОСТЬ руководимым Вами войскам, участвовавшим в боях за овладение ОСТЕРОДЕ и ДОЙТШ-АЙЛАУ.

Вечная слава героям, павшим в боях за свободу и независимость нашей Родины!

Смерть немецким захватчикам!

Верховный Главнокомандующий
Маршал Советского Союза И. СТАЛИН.

22 января, 1945 г. № 244

ПРИКАЗ

Верховного Главнокомандующего

Командующему войсками 1-го Белорусского фронта

Маршалу Советского Союза ЖУКОВУ

Начальнику штаба фронта

Генерал-полковнику МАЛИНИНУ

Войска 1-го БЕЛОРУССКОГО фронта, развивая успешное наступление, сегодня, 23 января, в результате обходного маневра подвижных частей в сочетании с атакой с фронта, овладели городом БЫДГОЩ (БРОМБЕРГ) — важным узлом железных и шоссейных дорог и мощным опорным пунктом обороны немцев у нижнего течения ВИСЛЫ.

В боях за овладение городом БЫДГОЩ (БРОМБЕРГ) отличились войска генерал - полковника БЕЛОВА, генерал - лейтенанта АНТИПЕНКО, генерал - майора ПЕРХОРОВИЧА; танкисты генерал - полковника танковых войск БОГДАНОВА, генерал - лейтенанта танковых войск ОРЕЛ, генерал-майора танковых войск ВЕДЕНЕЕВА, генерал-майора танковых войск ТЕЛЯКОВА, генерал-лейтенанта танковых войск КРИВОШЕИНА, полковника КОПЫЛОВА, полковника ПОТАПОВА, полковника ЧЕРЯПКИНА, полковника ШАМАРДИНА, подполковника РЫБКИНА, подполковника БАБИЧЕВА, майора БУГАЕНКО, майора ГУРЕНКО, майора КОЧКАРЕНКО; кавалеристы генерал-лейтенанта КРЮКОВА, генерал-майора ЯГОДИНА, генерал-майора МИЛЛЕРОВА, генерал-майора КУРСАКОВА; артиллеристы генерал - полковника артиллерии КАЗАКОВА, генерал - майора артиллерии ПЛАСКОВА, генерал - майора артиллерии ЛЯРСКОГО, генерал-майора артиллерии БОГДАШЕВСКОГО, полковника МАКСИМОВА, полковника ИГНАТЬЕВА, полковника ГРЕХОВА, полковника КОЛОКОЛОВА, полковника КОРЧАГИНА, подполковника ЗАЗИРНОГО, подполковника ВАСИЛЬЕВА, подполковника ПУЗАНОВА, подполковника БАТУРИНА, подполковника ШЕРИАНА, майора УСТРЕХОВА; летчики генерал-майора авиации ТОКАРЕВА, полковника КАРЯГИНА, полковника ИСАЕВА, подполковника ТИЩЕНКО; саперы генерал-полковника инженерных войск ПРОШЛЯКОВА, полковника БЕЛЬСКОГО, полковника ВАНДЫШЕВА, полковника МАСИКА, подполковника ДАВИД, майора ЗАМЧАЛОВА; связисты генерал-лейтенанта войск связи МАКСИМЕНКО, полковника СМОЛИЯ.

В ознаменование одержанной победы соединения и части, наиболее отличившиеся в боях за овладение городом БЫДГОЩ (БРОМБЕРГ), представить к присвоению наименования «БЫДГОЩСКИХ» и к награждению орденами.

Сегодня, 23 января, в 20 часов столица нашей Родины МОСКВА от имени Родины салютует доблестным войскам 1-го Белорусского фронта, овладевшим городом БЫДГОЩ (БРОМБЕРГ), — двадцатью артиллерийскими залпами из двухсот двадцати четырех орудий.

За отличные боевые действия ОБЪЯВЛЯЮ БЛАГОДАРНОСТЬ руководимым Вами войскам, участвовавшим в боях за освобождение города БЫДГОЩ (БРОМБЕРГ).

Вечная слава героям, павшим в боях за свободу и независимость нашей Родины!

Смерть немецким захватчикам!

Верховный Главнокомандующий
Маршал Советского Союза И. СТАЛИН.

23 января 1945 года. № 245.

ПРИКАЗ

Верховного Главнокомандующего

Командующему войсками 2-го Белорусского фронта

Маршалу Советского Союза РОКОССОВСКОМУ

Начальнику штаба фронта

Генерал-лейтенанту БОГОЛЮБОВУ

Войска 2-го БЕЛОРУССКОГО фронта, продолжая наступление, сегодня, 23 января, с боем овладели городами Восточной Пруссии — ВИЛЛЕНБЕРГ, ОРТЕЛЬСБУРГ, МОРУНГЕН, ЗААЛЬФЕЛЬД и ФРАЙШТАДТ — важными узлами коммуникаций и сильными опорными пунктами обороны немцев.

В боях за овладение названными городами отличились войска генерал-полковника ГОРБАТОВА, генерал-полковника ФЕДЮНИНСКОГО, генерал-лейтенанта ГРИШИНА, генерал-лейтенанта ИВАШЕЧКИНА, генерал - лейтенанта КОКОРЕВА, генерал-майора КИНОСЯНА, генерал - лейтенанта

(Окончание см. на 2 стр.).

ПРИКАЗ

Верховного Главнокомандующего

Командующему войсками 2-го Белорусского фронта

Маршалу Советского Союза РОКОССОВСКОМУ

Начальнику штаба фронта

Генерал-лейтенанту БОГОЛЮБОВУ

(ОКОНЧАНИЕ)

КУЗНЕЦОВА, генерал - лейтенанта УРБАНОВИЧА, генерал-лейтенанта ПОЛЕНОВА, генерал - майора ФЕТИСОВА, генерал-лейтенанта ТЕРЕНТЬЕВА, генерал - майора МИХАЛИЦИНА, полковника УКРАИНСКОГО, генерал - майора КОНОВАЛОВА, полковника ТЕЛЯКОВА, полковника КРИВЕНЦОВА, генерал-майора НИКИТИНА, генерал - майора ВЕРЕЯКИНА, полковника КАЛЬНИЙ, полковника ГРЕКОВА, генерал-майора РАДЫГИНА, генерал - майора БОРЩЕВА, полковника ЧЕСНОКОВА, генерал - майора КОЛЧАНОВА; артиллеристы генерал - полковника артиллерии СУКОЛЬСКОГО, генерал-майора артиллерии ВЛАДИМИРОВА, полковника ВАСИЛЕНКО, подполковника ДОЛИНСКОГО, полковника МЕЛЕНКОВА, полковника АЛФЕРОВА, полковника АЙРАПЕТОВА; танкисты генерал-лейтенанта танковых войск ЧЕРНЯВСКОГО, генерал - полковника танковых войск ВОЛЬСКОГО, генерал-майора танковых войск СИДОРОВИЧА, генерал-майора танковых войск МАЛАХОВА, генерал-майора танковых войск САХНО, генерал-лейтенанта танковых войск ПОПОВА, полковника СТАНИСЛАВСКОГО, подполковника ПОМОЛОВА, подполковника КОЛЕСНИКОВА, подполковника ПИЕНЕВА, полковника ДОЛГАНОВА, полковника МИХАЙЛОВА, полковника ДАВИДЕНКО, полковника ОПАРИНА, подполковника КОНОНЦЕВА, подполковника КАРТАШЕВА, генерал-майора танковых войск КИСЕЛЕВА, подполковника ЗИГКА, майора ЖАБИНА; саперы генерал-майора инженерных войск БЛАГОСЛАВОВА, генерал-майора инженерных войск ЖИЛИНА, полковника ДУГАРЕВА; связисты генерал-майора войск связи БОРЗОВА, генерал-майора войск связи МИШИНА, полковника БАХИЛИНА, полковника МИНИНА.

В ознаменование одержанной победы соединения и части, наиболее отличившиеся в боях за овладение городами ВИЛЛЕНБЕРГ, ОРТЕЛЬСБУРГ, МОРУНГЕН, ЗААЛЬФЕЛЬД и ФРАЙШТАДТ, представить к награждению орденами.

Сегодня, 23 января, в 21 час, столица нашей Родины МОСКВА от имени Родины салютует доблестным войскам 2-го Белорусского фронта, овладевшим поименованными городами, — двадцатью артиллерийскими залпами из двухсот двадцати четырех орудий.

За отличные боевые действия ОБЪЯВЛЯЮ БЛАГОДАРНОСТЬ руководимым Вами войскам, участвовавшим в боях за овладение названными городами Восточной Пруссии.

Вечная слава героям, павшим в боях за свободу и независимость нашей Родины!

Смерть немецким захватчикам!

Верховный Главнокомандующий
Маршал Советского Союза И. СТАЛИН.

23 января 1945 года. № 246.

ПРИКАЗ

Верховного Главнокомандующего

Командующему войсками 3-го Белорусского фронта

Генералу армии ЧЕРНЯХОВСКОМУ

Начальнику штаба фронта

Генерал-полковнику ПОКРОВСКОМУ

Войска 3-го БЕЛОРУССКОГО фронта, сломив сопротивление противника, форсировали реки ДАЙМЕ и ПРЕГЕЛЬ и сегодня, 23 января, овладели городами ЛАБИАУ и ВЕЛАУ—важными опорными пунктами обороны немцев, прикрывающими подступы к КЕНИГСБЕРГУ.

Одновременно южнее города ИНСТЕРБУРГ войска фронта с боем овладели городами ДАРКЕМЕН, БЕНКХАЙМ и ТРОЙБУРГ, превращенными немцами в сильные опорные пункты обороны.

В боях при форсировании рек ДАЙМЕ и ПРЕГЕЛЬ и овладении названными городами отличились войска генерал-полковника ГАЛИЦКОГО, генерал - лейтенанта ЛУЧИНСКОГО, генерал - лейтенанта БЕЛОБОРОДОВА, генерал-лейтенанта ЧАНЧИБАДЗЕ, генерал - лейтенанта ШАФРАНОВА, генерал-лейтенанта СЕМЕНОВА, генерал-майора РОГАЧЕВСКОГО, генерал-майора МАСЛЕННИКОВА, генерал-майора ЛЕВИНА, генерал-майора ЩЕДРИНА, генерал-лейтенанта ЗАВАДОВСКОГО, генерал - майора ГУРЬЕВА, генерал-майора АЛЕКСАНДРОВА, генерал-майора БАТИЦКОГО, генерал-лейтенанта МИССАН, генерал - лейтенанта КСЕНОФОНТОВА, генерал-майора АРУШАНЯНА, генерал-майора ЛЮХТИКОВА, генерал-майора КНЯЗЬКОВА, генерал-майора ПРОВАЛОВА; артиллеристы генерал - полковника артиллерии БАРСУКОВА, генерал - лейтенанта артиллерии КИЛОВСКОГО, генерал - майора артиллерии ЩЕГЛОВА, генерал-майора артиллерии ПЕТРОПАВЛОВСКОГО, генерал-лейтенанта артиллерии СТРЕЛЬБИЦКОГО, генерал-майора артиллерии СЕМИНА, генерал-майора артиллерии ПОПОВА, генерал-лейтенанта артиллерии СЕМЕНОВА, генерал-майора артиллерии ЯКОВЛЕВА, генерал-майора артиллерии КОЛОТИЛОВА, полковника СТРУЕВА; танкисты генерал-полковника танковых войск РОДИНА, генерал-лейтенанта танковых войск БУТКОВА, генерал-лейтенанта танковых войск БУРДЕЙНОГО, полковника БОНДАРЕНКО, подполковника МАХАРКИНА, полковника КУЛИКОВА, подполковника ГОВОРОВА, майора КОБЫЛЯНСКОГО; летчики генерал-полковника авиации ХРЮКИНА, полковника ПРУТКОВА, полковника ХАТМИНСКОГО, подполковника ЗАКЛЕПА, генерал-майора авиации МОЛОКОВА, генерал-майора авиации ШЕВЧЕНКО, генерал-майора авиации ЗАХАРОВА, полковника ЗИМИНА, майора ДЕЛЬФИНО; саперы генерал-лейтенанта инженерных войск БАРАНОВА, генерал-майора инженерных войск ЗВЕРЕВА, генерал-майора инженерных войск ЖИРОВА, полковника ЛЕВИНА, генерал-майора инженерных войск КОЛМАКОВА: связисты генерал-лейтенанта войск связи БУРОВА, полковника ЗАХАРОВА, полковника ДАВЫДЕНКО, полковника ПЛОТКИНА, генерал-майора войск связи КОКОРИНА, полковника БЕЛЫШЕВА.

В ознаменование одержанной победы соединения и части, наиболее отличившиеся в боях при форсировании рек ДАЙМЕ и ПРЕГЕЛЬ и овладении городами ЛАБИАУ, ВЕЛАУ, ДАРКЕМЕН, БЕНКХАЙМ и ТРОЙБУРГ, представить к награждению орденами.

Сегодня, 23 января, в 22 часа столица нашей Родины МОСКВА от имени Родины салютует доблестным войскам 3-го Белорусского фронта,форсировавшим реки ДАЙМЕ и ПРЕГЕЛЬ и овладевшим поименованными городами, — двадцатью артиллерийскими залпами из двухсот двадцати четырех орудий.

За отличные боевые действия ОБЪЯВЛЯЮ БЛАГОДАРНОСТЬ руководимым Вами войскам, участвовавшим в боях при форсировании рек ДАЙМЕ и ПРЕГЕЛЬ и овладении названными городами.

Вечная слава героям, павшим в боях за свободу и независимость нашей Родины!

Смерть немецким захватчикам!

Верховный Главнокомандующий
Маршал Советского Союза И. СТАЛИН.

23 января 1945 года. № 247.

ПРИКАЗ

Верховного Главнокомандующего

Командующему войсками 1-го Украинского фронта

Маршалу Советского Союза КОНЕВУ

Начальнику штаба фронта

Генералу армии СОКОЛОВСКОМУ

Войска 1-го Украинского фронта, преодолевая сопротивление немцев в Силезии, сегодня, 23 января, овладели городами МИЛИЧ, БЕРНШТАДТ, НАМСЛАУ, КАРЛЬСМАРКТ, ТОСТ и БИШОФСТАЛЬ, — важными узлами коммуникаций и опорными пунктами обороны немцев и вышли на реку ОДЕР в районе города БРЕСЛАУ на участке протяжением 60 километров.

В боях при выходе на реку ОДЕР и овладении названными городами отличились войска генерал-полковника ЖАДОВА, генерал-полковника КОРОТЕЕВА, генерал-майора ЛИМИНА, генерал-майора КОЛОМИНОВА, генерал-лейтенанта РОДИМЦЕВА, генерал-лейтенанта ЛЕБЕДЕНКО, генерал-майора БАНДАНОВА, генерал-майора МАРТИРОСЯНА, генерал-лейтенанта АКИМОВА; танкисты генерал-полковника РЫБАЛКО, генерал-полковника ЛЕЛЮШЕНКО, генерал-майора танковых войск БАХМЕТЬЕВА, генерал-майора танковых войск УПМАНА, генерал-майора танковых войск КУЗНЕЦОВА, генерал-майора танковых войск НОВИКОВА, генерал-майора танковых войск ИВАНОВА, полковника СРЛОВА, полковника ЧУПРОВА; кавалеристы генерал-лейтенанта БАРАНОВА; артиллеристы генерал-майора артиллерии ПОЛУХТОВА, генерал-майора артиллерии ФАУСТОВА, генерал--майора артиллерии ОГАНЕСЯНА, генерал-майора артиллерии МЕНТЮКОВА; летчики генерал-полковника авиации КРАСОВСКОГО; саперы генерал-лейтенанта инженерных войск ГАЛИЦКОГО, полковника ПОДОЛЬНОГО, полковника ГЛЕЗЕРА, полковника КАМЕНЧУКА, полковника ПОЛУЯКТОВА; связисты генерал-лейтенанта войск связи БУБЫЛЕВА, подполковника государственной безопасности ГРИЗ.

В ознаменование одержанной победы соединения и части, наиболее отличившиеся в боях при выходе на реку ОДЕР и овладении городами МИЛИЧ, БЕРНШТАДТ, НАМСЛАУ, КАРЛЬСМАРКТ, ТОСТ и БИШОФСТАЛЬ, представить к награждению орденами.

Сегодня, 23 января, в 23 часа столица нашей Родины МОСКВА от имени Родины салютует доблестным войскам 1-го Украинского фронта, вышедшим на реку ОДЕР и овладевшим поименованными городами,—двадцатью артиллерийскими залпами из двухсот двадцати четырех орудий.

За отличные боевые действия ОБЪЯВЛЯЮ БЛАГОДАРНОСТЬ руководимым Вами войскам, участвовавшим в боях при выходе на реку ОДЕР и овладении названными городами немецкой Силезии.

Вечная слава героям, павшим в боях за свободу и независимость нашей Родины!

Смерть немецким захватчикам!

Верховный Главнокомандующий
Маршал Советского Союза И. СТАЛИН.

23 января 1945 года. № 248.

ПРИКАЗ

Верховного Главнокомандующего

Командующему войсками 2-го Украинского фронта

Маршалу Советского Союза МАЛИНОВСКОМУ

Начальнику штаба фронта

Генерал-полковнику ЗАХАРОВУ

Войска 2-го УКРАИНСКОГО фронта, перейдя в наступление к северу от МИШКОЛЦ, в трудных условиях горно-лесистой местности прорвали сильно укрепленную оборону немцев, продвинулись вперед до 20 километров, расширили прорыв до 40 километров по фронту и к исходу 23 января овладели на территории Чехословакии городами РОЖНЯВА и ЙЕЛШАВА — важными опорными пунктами обороны противника.

В боях при прорыве обороны немцев и овладении городами РОЖНЯВА и ЙЕЛШАВА отличились войска генерал-полковника ТРОФИМЕНКО, генерал-лейтенанта ЖМАЧЕНКО, генерал-майора БРАГИНА, генерал-лейтенанта ШАРАПОВА, генерал-лейтенанта ПЕТРУШЕВСКОГО, генерал-лейтенанта ГОРЯЧЕВА, генерал-майора МЕРКУЛОВА, генерал-майора СЕМЕНОВА, генерал-майора РУМЯНЦЕВА, генерал-майора КАРЛОВА, генерал-майора МИХАЙЛОВА, генерал-майора ОБУШЕНКО, генерал-майора УМАНСКОГО, полковника ХОХЛОВА, полковника ГОРОБЕЦ, полковника ЕРЕМИНА, полковника ЦАЛАЙ, полковника БОЧКОВА, полковника САЖИНА, полковника ДРЕМЕНКОВА, майора ЩЕРБАКОВА, полковника КАРНАЧЕВА; артиллеристы генерал-полковника артиллерии ФОМИНА, генерал-майора артиллерии ЛЕБЕДЕВА, генерал-майора артиллерии КОРЕЦКОГО, генерал-майора артиллерии ПОПОВИЧА, полковника ЛАДИК, полковника НИКИТИНА, полковника РУСАК, полковника ГУЩИНА, подполковника ВЕРХАЛО, подполковника ВЛАСЕНКО, майора ЩЕРБИНА, подполковника ШТУРМАН, майора ЯРГИНА, подполковника САМЧЕНКО, майора ГЛУЩЕНКО; танкисты генерал-полковника танковых войск КУРКИНА, полковника СТЫЗИКА, подполковника АНТОНОВА; летчики генерал-полковника авиации ГОРЮНОВА, генерал-лейтенанта авиации СЕЛЕЗНЕВА, генерал-майора авиации КАМАНИНА; саперы генерал-лейтенанта инженерных войск ЦИРЛИНА, генерал-майора инженерных войск ПЕТРОВА, полковника ПОНИМАШ, полковника БУДАРИНА, полковника ПАВЛЕНКО; связисты генерал-лейтенанта войск связи ЛЕОНОВА, полковника ГОРЕЛКИНА, полковника АГАФОНОВА, полковника государственной безопасности КАРПОВА.

В ознаменование одержанной победы соединения и части, наиболее отличившиеся в боях при прорыве обороны немцев и овладении городами РОЖНЯВА и ЙЕЛШАВА, представить к награждению орденами.

Сегодня, 24 января, в 20 часов столица нашей Родины МОСКВА от имени Родины салютует доблестным войскам 2-го УКРАИНСКОГО фронта, прорвавшим оборону немцев и овладевшим городами РОЖНЯВА и ЙЕЛШАВА, — двадцатью артиллерийскими залпами из двухсот двадцати четырех орудий.

За отличные боевые действия ОБЪЯВЛЯЮ БЛАГОДАРНОСТЬ руководимым Вами войскам, участвовавшим в боях при прорыве обороны немцев и освобождении РОЖНЯВА и ЙЕЛШАВА.

Вечная слава героям, павшим в боях за свободу и независимость нашей Родины!

Смерть немецким захватчикам!

Верховный Главнокомандующий
Маршал Советского Союза И. СТАЛИН.

24 января 1945 года. № 249.

ПРИКАЗ

Верховного Главнокомандующего

Командующему войсками 1-го Белорусского фронта

Маршалу Советского Союза ЖУКОВУ

Начальнику штаба фронта

Генерал-полковнику МАЛИНИНУ

Войска 1-го БЕЛОРУССКОГО фронта продолжая успешное наступление, к исходу 23 января штурмом овладели городом КАЛИШ—важным узлом коммуникаций и сильным опорным пунктом обороны немцев на Бреславльском направлении.

В боях за овладение городом КАЛИШ отличились войска генерал - полковника КОЛПАКЧИ, генерал - полковника ЦВЕТАЕВА, генерал - майора ДОБРОЗОЛЬСКОГО, генерал-майора ВОРОБЬЕВА; кавалеристы генерал - лейтенанта КОНСТАНТИНОВА, генерал - майора КОБЛОВА, генерал-майора ЧАЛЕНКО, генерал - майора БЕЛОВА; танкисты генерал - лейтенанта танковых войск КИРИЧЕНКО, полковника КУЗНЕЦОВА, полковника БАРАНЯКА, полковника ШЕМЯКИНА, подполковника СЕКУНДА, подполковника БАНДАНОВА, подполковника ГАЦУКА, подполковника МЯНОВСКОГО, подполковника ПИСАРЕНКО, майора СЕРЕГИНА, майора ТРОЦЕНКО, майора МИРОНЕНКО; артиллеристы генерал-майора артиллерии ИЗУМРУДОВА, полковника РАКЧЕЕВА, полковника ПУПКОВА, полковника ОСТРЕЙКО, майора РЕЗНИКОВА; летчики генерал - майора авиации СИДНЕВА, генерал-майора авиации КРУПСКОГО, полковника КОВАЛЕВА, полковника МИРОНОВА, полковника СМИРНОВА; саперы подполковника КОРОБЕЙНИКОВА, подполковника НАЗАРЕНКО; связисты подполковника КОГАНА, подполковника ВОЛКОВА.

В ознаменование одержанной победы соединения и части, наиболее отличившиеся в боях за овладение городом КАЛИШ, представить к присвоению наименования «КАЛИШСКИХ» и к награждению орденами.

Сегодня, 24 января, в 21 час столица нашей Родины МОСКВА от имени Родины салютует доблестным войскам 1-го Белорусского фронта, овладевшим городом КАЛИШ,— двадцатью артиллерийскими залпами из двухсот двадцати четырех орудий.

За отличные боевые действия ОБЪЯВЛЯЮ БЛАГОДАРНОСТЬ руководимым Вами войскам, участвовавшим в боях за освобождение города КАЛИШ.

Вечная слава героям, павшим в боях за свободу и независимость нашей Родины!

Смерть немецким захватчикам!

Верховный Главнокомандующий
Маршал Советского Союза И. СТАЛИН.

24 января 1945 г. № 250.

От Советского Информбюро

Оперативная сводка за 24 января

В течение 24 января в Восточной Пруссии, южнее и юго-западнее города ИНСТЕРБУРГ, наши войска с боем овладели городами АНГЕРБУРГ, ВИДМИННЕН, а также заняли более 250 населенных пунктов, среди которых крупные населенные пункты ИЛЬМСДОРФ, МУЛЬДЖЕН, ИОДЛАУКЕН, КАРПОВЕН, ШЛОСБЕРБ, ЛИНДЕХАЙМ.

Войска 2-го БЕЛОРУССКОГО фронта, продолжая наступление, 24 января с боем овладели городами Восточной Пруссии — ЛИКК, НОЙЕНДОРФ и ЭЙАЛЛА — сильными опорными пунктами обороны немцев, прикрывающими пути к озерному району Восточной Пруссии, а также с боями заняли в западной части Восточной Пруссии города РОЗЕНБЕРГ, РИЗЕНБУРГ и более 200 других населенных пунктов, в том числе ШПИТЕЛЬБЕРГ, АЛЬТ ГАРШЕН, РАЙХАУ, ГРОСС ГЕРМЕНАУ, МИСВАЛЬДЕ, АЛЬТ ХРИСТБУРГ. Одновременно войска фронта овладели на территории Польши городами БРИЗЕН (ВОНБЖЕЗНО), ШЕНЗЕЕ (НОВАЛЕВО), ДОБЖИНЬ.

Войска 1-го Белорусского фронта, продолжая успешное наступление, к исходу 23 января штурмом овладели городом КАЛИШ—важным узлом коммуникаций и сильным опорным пунктом обороны немцев на Бреславльском направлении. В ходе наступательных боев 24 января войска фронта овладели городами ПОДГУЖ, ШУБИН, ЦНИН, ЯНОВО, КЛЕЦКО, ВРЕШЕН, ХОЧ и заняли более 800 других населенных пунктов.

Войска 1-го УКРАИНСКОГО фронта, в результате стремительной атаки танковых соединений и пехоты, 24 января овладели важным центром военной промышленности—командой Силезии городом и крепостью ОППЕЛЬН—крупным узлом железных и шоссейных дорог и мощным опорным пунктом обороны немцев на реке ОДЕР. Одновременно войска фронта северное города БРЕСЛАУ овладели в Польше городом РАВИЧ и на территории Германии городом ТРАХЕНБЕРГ, а также с боями заняли города ФЕСТЕНБЕРГ, НОЙ МИТТЕЛЬВАЛЬДЕ, ГРОСС ВАРТЕНБЕРГ и более 200 других населенных пунктов, в том числе ШОЛЛЕНДОРФ, ПОНТТВИЦ, НЕДЛИНГЕН, МАРГАРЕТ (7 километров юго-восточнее БРЕСЛАУ), РАТТВИЦ, ЭЛЬТЦ, МАЛЬСДОРФ, ОТМУТ, БЕРГШТАДТ, ВАЛЬДРЮЖКЕН. Юго-западнее ЛОДЗИ наши войска уничтожили окруженную группировку противника, захватили при этом 53 танка и взяли в плен более 3 тысяч немецких солдат и офицеров. Противник оставил на поле боя не менее 6 тысяч трупов своих солдат и офицеров.

Южнее и юго-западнее КРАКОВА наши войска с боями заняли более 40 населенных пунктов и среди них КШЕНЦИН, ПЛИТКОВИЦЕ, КАЛЬВАРИЯ, ЛЕНКАВИЦА, СЛЕЗОВИЦЕ и железнодорожные станции КАЛЬВАРИЯ, СКАВЦЕ, СУХА.

Войска 2-го УКРАИНСКОГО фронта, перейдя в наступление к северу от МИШКОЛЦ, в трудных условиях горно-лесистой местности прорвали сильно укрепленную оборону немцев, продвинулись вперед до 20 километров, расширили прорыв до 40 километров по фронту и к исходу 23 января овладели на территории Чехословакии городами РОЖНЯВА и ЙЕЛШАВА — важными опорными пунктами обороны противника, а также с боями заняли более 80 других населенных пунктов, в том числе УГОРНА, НИЖНЯЯ СЛАНА, ОХТИНА, РЕВУЦА, ПИЛА, КЛЕНОВЕЦ, ЗЛАТНО и железнодорожные станции БЕТЛЯР, НИЖНЯЯ СЛАНА, ШТИТНИК, РЕВУЦА, ГНУШТА.

В БУДАПЕШТЕ продолжались бои по уничтожению гарнизона противника, окруженного в западной части города (БУДА).

Юго-западнее БУДАПЕШТА наши войска отбивали атаки крупных сил пехоты и танков противника, стремящегося прорваться к БУДАПЕШТУ.

За 23 января наши войска на всех фронтах подбили и уничтожили 63 немецких танка, из них 34 юго-западнее Будапешта. В воздушных боях и огнем зенитной артиллерии сбито 23 самолета противника.

К ПРЕБЫВАНИЮ В МОСКВЕ ПРЕЗИДЕНТА КРАЙОВОЙ РАДЫ НАРОДОВОЙ г-на Б. БЕРУТА и ПРЕМЬЕР-МИНИСТРА ПОЛЬШИ г-на Э.Д. ОСУБКА-МОРАВСКОГО

Во время своего пребывания в Москве с 22-го по 24-е января Президент Крайовой Рады Народовой г-н Б. Берут и Премьер-Министр и Министр Иностранных Дел Временного Правительства Польской Республики г-н Эд. Осубка-Моравский имели беседы с Председателем Совета Народных Комиссаров СССР И. В. Сталиным и Народным Комиссаром Иностранных Дел СССР В. М. Молотовым. Во время бесед были обсуждены очередные вопросы советско - польских отношений, связанные с освобождением территории Польши, а также задачи восстановления столицы Польши — Варшавы и помощи Варшаве.

В беседах приняли участие Посол СССР в Польше В. З. Лебедев (ТАСС).

Следующий номер газеты «Сталинское знамя» выходит 27 января.

Ответ. редактор К. ПОЗДНЯКОВА.

АДРЕС РЕДАКЦИИ: Рязань, ул. Радищева, дом № 24. ТЕЛЕФОНЫ: ответ. редактора — 89, зам. отв.редактора — 9—19, отв. секретаря — 34, отделов: партийной жизни и пропаганды марксизма - ленинизма, рабселькорса и писем — 4—51, промышленного и сельскохозяйственного — 4—64, бухгалтерии и отдела объявлений—6—05, выпускающего — 1—68.

НЕ00034. Заказ № 326 Тираж 36180 экз. Рязанская типография.

Пролетарии всех стран, соединяйтесь!

СТАЛИНСКОЕ ЗНАМЯ

Орган Рязанского Обкома и Горкома ВКП(б), Областного и Городского Советов депутатов трудящихся

№ 18 (7979) | Суббота, 27 января 1945 г. | ЦЕНА 20 КОП.

ГОСУДАРСТВЕННАЯ БИБЛИОТЕКА СССР имени В. И. ЛЕНИНА

ПРИКАЗ

Верховного Главнокомандующего

Командующему войсками 1-го Украинского фронта
Маршалу Советского Союза КОНЕВУ
Начальнику штаба фронта
Генералу армии СОКОЛОВСКОМУ

Войска 1-го УКРАИНСКОГО фронта, в результате стремительной атаки танковых соединений и пехоты, сегодня, 24 января, овладели важным центром военной промышленности немецкой Силезии городом и крепостью ОППЕЛЬН — крупным узлом железных и шоссейных дорог и мощным опорным пунктом обороны немцев на реке ОДЕР.

Одновременно войска фронта северное города БРЕСЛАУ овладели в Польше городом РАВИЧ и на территории Германии городом ТРАХЕНБЕРГ — сильными опорными пунктами обороны противника.

В боях за овладение городами ОППЕЛЬН, РАВИЧ и ТРАХЕНБЕРГ отличились войска генерал-полковника ЖАДОВА, генерал-полковника ПУХОВА, генерал - лейтенанта МАЛАНДИНА, генерал-майора ЛЯМИНА, генерал-майора БАКЛАНОВА, генерал-майора ЧИРКОВА, генерал-майора ГОВОРОВА; танкисты генерал-полковника РЫБАЛКО, генерал-полковника ЛЕЛЮШЕНКО, генерал-майора танковых войск БАХМЕТЬЕВА, генерал-майора танковых войск УПМАНА, генерал-майора танковых войск НОВИКОВА, генерал-майора танковых войск ИВАНОВА, полковника ЧУПРОВА, полковника ОРЛОВА, полковника БОГДАНОВА, полковника КУЛИКОВА, полковника ГОЛОВАЧЕВА, полковника ЧУГУНКОВА; артиллеристы генерал-майора артиллерии СГАНЕСЯНА, генерал-майора артиллерии ПОЛУЭКТОВА; летчики генерал-лейтенанта авиации РЯЗАНОВА, генерал-лейтенанта авиации УТИНА, подполковника ГОРЕГЛЯД; саперы полковника КАМЕНЧУКА, полковника ПОДОЛЬННОГО, полковника ЗАГОРОДНЕГО; связисты генерал-лейтенанта войск связи БУЛЫЧЕВА, полковника БОРИСОВА.

В ознаменование одержанной победы соединения и части, наиболее отличившиеся в боях за овладение городами ОППЕЛЬН, РАВИЧ и ТРАХЕНБЕРГ, представить к награждению орденами.

Сегодня, 24 января, в 22 часа столица нашей Родины МОСКВА от имени Родины салютует доблестным войскам 1-го Украинского фронта, овладевшим поименованными городами, — двадцатью артиллерийскими залпами из двухсот двадцати четырех орудий.

За отличные боевые действия ОБЪЯВЛЯЮ БЛАГОДАРНОСТЬ руководимым Вами войскам, участвовавшим в боях за овладение названными городами.

Вечная слава героям, павшим в боях за свободу и независимость нашей Родины!

Смерть немецким захватчикам!

Верховный Главнокомандующий
Маршал Советского Союза И. СТАЛИН.

24 января 1945 г. № 251.

ПРИКАЗ

Верховного Главнокомандующего

Командующему войсками 2-го Белорусского фронта
Маршалу Советского Союза РОКОССОВСКОМУ
Начальнику штаба фронта
Генерал-лейтенанту БОГОЛЮБОВУ

Войска 2-го БЕЛОРУССКОГО фронта, продолжая наступление, сегодня, 24 января, с боем овладели городами Восточной Пруссии — ЛИКК, НОЙЕНДОРФ и БИАЛЛА—сильными опорными пунктами обороны немцев, прикрывающими пути к озерному району Восточной Пруссии.

В боях за овладение названными городами отличились войска генерал-полковника БОЛДИНА, генерал-лейтенанта ОЗЕРОВА, генерал-майора МУЛЬТАН, генерал-лейтенанта ЗАХАРОВА, генерал-майора МАСЛЕННИКОВА, полковника КОЗАКА, генерал-майора ДАЛМАТОВА, генерал - майора КРОНИКА; артиллеристы генерал-майора артиллерии ВАСИЛЬЕВА, генерал-майора артиллерии КАСЬЯНОВА, полковника ЕЛКИНА, полковника ТУРЧАНИНОВА; танкисты генерал - лейтенанта танковых войск ЧЕРНЯВСКОГО, полковника ШМЫРОВА; саперы генерал-майора инженерных войск МЕЛЬНИКОВА; связисты полковника ТЕЙКОВЦЕВА.

В ознаменование одержанной победы соединения и части, наиболее отличившиеся в боях за овладение городами ЛИКК, НОЙЕНДОРФ и БИАЛЛА, представить к награждению орденами.

Сегодня, 24 января, в 24 часа столица нашей Родины МОСКВА от имени Родины салютует доблестным войскам 2-го Белорусского фронта, овладевшим поименованными городами, двенадцатью артиллерийскими залпами из ста двадцати четырех орудий.

За отличные боевые действия ОБЪЯВЛЯЮ БЛАГОДАРНОСТЬ руководимым Вами войскам, участвовавшим в боях за овладение названными городами Восточной Пруссии.

Вечная слава героям, павшим в боях за свободу и независимость нашей Родины!

Смерть немецким захватчикам!

Верховный Главнокомандующий
Маршал Советского Союза И. СТАЛИН.

24 января 1945 г. № 252.

Прием И. В. Сталиным Английской Парламентской Делегации

25 января Председатель Совета Народных Комиссаров СССР И. В. Сталин принял Делегацию Английского Парламента в составе г. г. В. Эдлмота, Ч. Понсонби, М. Баллера, лорда Ловата, Д. Паркера, Т. Фрезера, лорда Фарингдона, У. Робертса, Н. В. Джеусона, С. Кинг-Холла.

На приеме присутствовали Народный Комиссар Иностранных Дел СССР В. М. Молотов и Заместитель Народного Комиссара Иностранных Дел СССР И. М. Майский, а также Поверенный в Делах Великобритании в СССР г. Д. Бальфур.

ОТЪЕЗД ИЗ МОСКВЫ ПРЕЗИДЕНТА КРАЙОВОЙ РАДЫ НАРОДОВОЙ Г-НА Б. БЕРУТА И ПРЕМЬЕР-МИНИСТРА И МИНИСТРА ИНОСТРАННЫХ ДЕЛ ВРЕМЕННОГО ПРАВИТЕЛЬСТВА ПОЛЬСКОЙ РЕСПУБЛИКИ Г-НА З. ОСУБКА-МОРАВСКОГО

25 января из Москвы выехали Президент Крайовой Рады Народовой г-н Б. Берут и Премьер-Министр и Министр Иностранных Дел Временного Правительства Польской Республики г-н З. Осубка-Моравский.

На Центральном аэродроме г.г. Б. Берута и З. Осубка-Моравского провожали Заместитель Народного Комиссара Иностранных Дел СССР В. Г. Деканозов, Секретарь Президиума Верховного Совета СССР А. Ф. Горкин, ответственные сотрудники НКИД СССР В. А. Зорин, Г. И. Фомин, Д. П. Пожидаев, а также Чрезвычайный и Полномочный Посол Польши в СССР г. С. Модзелевский.

Вместе с г. г. Б. Берутом и З. Осубка-Моравским выехал Чрезвычайный и Полномочный Посол СССР в Польше В. З. Лебедев.

ПРИКАЗ

Верховного Главнокомандующего

Командующему войсками 1-го Украинского фронта
Маршалу Советского Союза КОНЕВУ
Начальнику штаба фронта
Генералу армии СОКОЛОВСКОМУ

Войска 1-го УКРАИНСКОГО фронта 24 января к исходу дня штурмом овладели крупным центром Силезского промышленного района Германии — городом ГЛЕЙВИЦ, превращенным немцами в мощный узел обороны.

Одновременно в Польше войска фронта с боем заняли город ХЖАНУВ—один из крупных районов Домбровского угольного бассейна.

В боях за овладение городами ГЛЕЙВИЦ и ХЖАНУВ отличились войска генерал-полковника ГУСЕВА, генерал - лейтенанта АНИСИМОВА, генерал-лейтенанта КОРОВНИКОВА, генерал-полковника КУРОЧКИНА, генерал-лейтенанта БУХОВЕЦ, генерал-майора КОВАЛЬЧУКА, генерал-майора ГОНЧАРОВА, генерал-майора НАУМОВА, генерал-майора КАЗАЧЕН, генерал-майора ТЕРТЫШНОГО, полковника ДОЛГОВА, полковника ГРИНВАЛЬД-МУХО, полковника РОМАШИНА; танкисты генерал-майора танковых войск КУЗНЕЦОВА, генерал-лейтенанта танковых войск ПОЛУБОЯРОВА, полковника ГЛАДНЕВА, подполковника БЕЛОУСОВА, полковника ТИМОФЕЕВА, полковника СИЯНИНА; артиллеристы генерал - лейтенанта артиллерии СЕМЕНОВА, генерал-лейтенанта артиллерии ЯРОВОГО, генерал-лейтенанта артиллерии МИХАЛКИНА, генерал-майора артиллерии ДОРОФЕЕВА, генерал-майора артиллерии КАБАТЧИКОВА, генерал-майора артиллерии ВОЛКЕНШТЕЙНА, генерал-майора артиллерии КОЛЕСНИКОВА, полковника КУЛИКОВА, полковника ЧЕВОЛА; летчики генерал-полковника авиации КРАСОВСКОГО, генерал-майора авиации ПРОНИНА, генерал-майора авиации ГОРЛАЧЕНКО, генерал-майора авиации ПОЛБИНА, генерал-лейтенанта авиации РЯЗАНОВА, полковника МАЧИНА, полковника ДАВИДКОВА, генерал-майора авиации АРХАНГЕЛЬСКОГО; саперы полковника ГРОМЦЕВА, полковника БУЛАХОВА, генерал-майора инженерных войск КОНЦЕВОГО; связисты генерал-майора войск связи НЕСТЕРОВА, полковника ШЕЛАМЫТОВА, майора СУХОВА.

В ознаменование одержанной победы соединения и части, наиболее отличившиеся в боях за овладение городами ГЛЕЙВИЦ и ХЖАНУВ, представить к награждению орденами.

Сегодня, 25 января, в 20 часов столица нашей Родины МОСКВА от имени Родины салютует доблестным войскам 1-го Украинского фронта, овладевшим городами ГЛЕЙВИЦ и ХЖАНУВ,—двадцатью артиллерийскими залпами из двухсот двадцати четырех орудий.

За отличные боевые действия ОБЪЯВЛЯЮ БЛАГОДАРНОСТЬ руководимым Вами войскам, участвовавшим в боях за овладение ГЛЕЙВИЦ и ХЖАНУВ.

Вечная слава героям, павшим в боях за свободу и независимость нашей Родины!

Смерть немецким захватчикам!

Верховный Главнокомандующий
Маршал Советского Союза И. СТАЛИН.

25 января 1945 года, № 253.

ПРИКАЗ

Верховного Главнокомандующего

Командующему войсками 1-го Украинского фронта
Маршалу Советского Союза КОНЕВУ
Начальнику штаба фронта
Генералу армии СОКОЛОВСКОМУ

Войска 1-го УКРАИНСКОГО фронта, продолжая наступление, сегодня, 25 января, и исходу дня овладели на территории Польши городом ОСТРУВ и в немецкой Силезии—городом ЕЛЬС—важными узлами железных дорог и опорными пунктами обороны немцев.

В боях за овладение городами ОСТРУВ и ЕЛЬС отличились войска генерал-полковника ГОРДОВА, генерал-полковника КОРОТЕЕВА, генерал - лейтенанта ЛЮБАРСКОГО, генерал-майора КОЛОМИНОВА, генерал - лейтенанта ГЛУХОВА, генерал-майора МАРТИРОСЯНА, генерал-майора КОЛОБОВА, полковника РУБАН; танкисты генерал-майора танковых войск ФОМИНЫХ, полковника МИРОНЕНКО, полковника МИЩЕНКО, полковника РАФИНОВА, подполковника КУХАРЬ; артиллеристы генерал-майора артиллерии ДЗЕВУЛЬСКОГО, генерал - майора артиллерии ФАУСТОВА; саперы генерал-майора инженерных войск ГУСЕВА, полковника ГЛЕЗЕР; связисты полковника СИМХОВИЧА, подполковника ДОЛЕНКО.

В ознаменование одержанной победы соединения и части, наиболее отличившиеся в боях за овладение городами ОСТРУВ и ЕЛЬС, представить к награждению орденами.

Сегодня, 25 января, в 22 часа столица нашей Родины МОСКВА от имени Родины салютует доблестным войскам 1-го Украинского фронта, овладевшим городами ОСТРУВ и ЕЛЬС,—двадцатью артиллерийскими залпами из двухсот двадцати четырех орудий.

За отличные боевые действия ОБЪЯВЛЯЮ БЛАГОДАРНОСТЬ руководимым Вами войскам, участвовавшим в боях за овладение городами ОСТРУВ и ЕЛЬС.

Вечная слава героям, павшим в боях за свободу и независимость нашей Родины!

Смерть немецким захватчикам!

Верховный Главнокомандующий
Маршал Советского Союза И. СТАЛИН.

25 января 1945 года. № 254.

ПРИКАЗ

Верховного Главнокомандующего

Командующему войсками 3-го Белорусского фронта
Генералу армии ЧЕРНЯХОВСКОМУ
Начальнику штаба фронта
Генерал-полковнику ПОКРОВСКОМУ

Войска 3-го Белорусского фронта сегодня, 26 января, с боем овладели городами ВОСТОЧНОЙ ПРУССИИ — ТАПИАУ, АЛЛЕНБУРГ, НОРДЕНБУРГ и ЛЕТЦЕН—мощными опорными пунктами долговременной оборонительной полосы немцев, прикрывающей центральные районы ВОСТОЧНОЙ ПРУССИИ.

В боях при овладении названными городами отличились войска генерал-лейтенанта ЛЮДНИКОВА, генерал-лейтенанта ШАФРАНОВА, генерал-майора СИМИНОВСКОГО, генерал-майора ЩЕДРИНА, генерал-майора ВЕЙКИНА, генерал-майора ОЛЕШЕВА, генерал-лейтенанта БЕЗУГЛОГО, генерал-майора КЛЕШНИНА, генерал-лейтенанта ЗАВАДОВСКОГО, генерал-лейтенанта КОШЕВОГО, генерал-майора ПЕРЕКРЕСТОВА, генерал-майора АРУШАНЯНА, генерал-майора КУШНАРЕНКО, полковника ЗАРЕЦКОГО, генерал-майора ПАПЧЕНКО, полковника РУТЬКО, полковника ЛЕВИНА, полковника СОБОЛЕВА, генерал-майора ПЕТЕРС, генерал-майора ПРОНИНА, полковника ЦУКАРЕВА, генерал-майора ДОНЕЦ, генерал-майора САМОХВАЛОВА, полковника ПОЛЕЩУК; артиллеристы генерал-лейтенанта артиллерии ДЕРЕШ, полковника ЧЕРКАСОВА, полковника МАРГУЛИС, подполковника ИВАНОВА, подполковника КОВАЛЬЧУК, майора ТРОФИМОВА; танкисты генерал-лейтенанта танковых войск БУТКОВА, генерал-лейтенанта танковых войск БУРДЕЙНОГО, полковника ЦИНЧЕНКО, полковника ТИМЧЕНКО, подполковника ШМАНСОВА, подполковника КУПИНА; летчики генерал-майора авиации ЗАХАРОВА, генерал-майора авиации МОЛОКОВА, полковника ШИНКАРЕНКО, полковника АНДРЕЕВА, подполковника ЗАКЛЕПА; саперы генерал-майора инженерных войск ГНЕДОВСКОГО, полковника ПАРХОМЧУКА, полковника ЗАЙЦЕВА, полковника ВОРОНЦОВА, полковника ШИЛО; связисты генерал-майора войск связи СОРОКИНА, полковника БЕЛЫШЕВА, подполковника МАРКОВА, подполковника ГОРДИЕНКО.

В ознаменование одержанной победы соединения и части, наиболее отличившиеся в боях за овладение городами ТАПИАУ, АЛЛЕНБУРГ, НОРДЕНБУРГ и ЛЕТЦЕН, представить к награждению орденами.

Сегодня, 26 января, в 20 часов столица нашей Родины МОСКВА от имени Родины салютует доблестным войскам 3-го Белорусского фронта, овладевшим поименованными городами, — двадцатью артиллерийскими залпами из двухсот двадцати четырех орудий.

За отличные боевые действия ОБЪЯВЛЯЮ БЛАГОДАРНОСТЬ руководимым Вами войскам, участвовавшим в боях за овладение названными городами Восточной Пруссии.

Вечная слава героям, павшим в боях за свободу и независимость нашей Родины!

Смерть немецким захватчикам!

Верховный Главнокомандующий
Маршал Советского Союза И. СТАЛИН.

26 января 1945 года. № 255.

ПРИКАЗ

Верховного Главнокомандующего

Командующему войсками 2-го Белорусского фронта
Маршалу Советского Союза РОКОССОВСКОМУ
Начальнику штаба фронта
Генерал-лейтенанту БОГОЛЮБОВУ

Войска 2-го БЕЛОРУССКОГО фронта, продолжая стремительное наступление, сегодня, 26 января, овладели городами ВОСТОЧНОЙ ПРУССИИ — МЮЛЬХАУЗЕН, МАРИЕНБУРГ и ШТУМ—важными опорными пунктами обороны немцев и, прорвавшись к побережью Данцигской бухты, заняли город ТОЛЬКЕМИТ, отрезав тем самым восточно-прусскую группировку немцев от центральных районов Германии.

В боях при прорыве к побережью Данцигской бухты и овладении названными городами отличились войска генерал-лейтенанта ГУСЕВА, генерал-полковника ФЕДЮНИНСКОГО, генерал-лейтенанта ГЛЕБОВА, генерал-лейтенанта КОНОРЕВА, генерал-лейтенанта КОЛГАНОВА, генерал-майора ФЕТИСОВА, генерал-лейтенанта ПОЛЕНОВА; полковника ПЕТКЕВИЧА, полковника ЦЫПЛЕНКОВА, генерал-майора КАЗАНЕВИЧА, полковника ЧЕСНОКОВА, генерал-майора КОЛЧАНОВА, генерал-майора РАДЫГИНА, генерал-майора БОРЩЕВА; танкисты генерал-полковника танковых войск ВОЛЬСКОГО, генерал-майора танковых войск САХНО, генерал-майора танковых войск МАЛАХОВА, генерал-майора танковых войск КИСЕЛЕВА, полковника МИХАЙЛОВА, полковника ЛОМАКО, полковника МИРОНЕНКО, полковника ГОРБЕНКО, полковника ЮРЕВИЧА, майора ДОБИНА; артиллеристы генерал-майора артиллерии КАЗАКОВА, полковника КРИВОШЕЕНКО, полковника ВОРОНИЧА, полковника ГНИДИНА; саперы полковника ЦВАНГЕРА, подполковника БАБАЕВА; связисты полковника БАХИЛИНА, майора ЛИТОВЧЕНКО, подполковника КОЗТУНА.

В ознаменование одержанной победы соединения и части, наиболее отличившиеся в боях при прорыве к побережью Данцигской бухты и овладении городами МЮЛЬХАУЗЕН, МАРИЕНБУРГ, ШТУМ и ТОЛЬКЕМИТ, представить к присвоению наименования «МАРИЕНБУРГСКИХ» и к награждению орденами.

Сегодня, 26 января, в 22 часа столица нашей Родины МОСКВА от имени Родины салютует доблестным войскам 2-го Белорусского фронта, прорвавшимся к побережью Данцигской бухты и овладевшим поименованными городами,—двадцатью артиллерийскими залпами из двухсот двадцати четырех орудий.

За отличные боевые действия ОБЪЯВЛЯЮ БЛАГОДАРНОСТЬ руководимым Вами войскам, участвовавшим в боях при прорыве и побережью Данцигской бухты и овладении МАРИЕНБУРГОМ и другими названными городами ВОСТОЧНОЙ ПРУССИИ.

Вечная слава героям, павшим в боях за свободу и независимость нашей Родины!

Смерть немецким захватчикам!

Верховный Главнокомандующий
Маршал Советского Союза И. СТАЛИН.

26 января 1945 года. № 256.

ПРИКАЗ

Верховного Главнокомандующего

Командующему войсками 1-го Украинского фронта
Маршалу Советского Союза КОНЕВУ
Начальнику штаба фронта
Генералу армии СОКОЛОВСКОМУ

Войска 1-го УКРАИНСКОГО фронта сегодня, 26 января, штурмом овладели крупным центром промышленного района немецкой Силезии городом ГИНДЕНБУРГ — важным узлом коммуникаций и мощным опорным пунктом обороны немцев.

В боях за овладение городом ГИНДЕНБУРГ отличились войска генерал-полковника ГУСЕВА, генерал-лейтенанта АНИСИМОВА, генерал-лейтенанта БУХОВЕЦ, генерал-майора НАУМОВА, генерал-лейтенанта НОВОСЕЛЬСКОГО, генерал-майора ТРУБАЧЕВА, генерал-майора ШОЛЕВА, генерал-майора ЗАЙОНЧКОВСКОГО, полковника КУЗНЕЦОВА, полковника ПЕСОЧИНА, полковника ДОЛГОВА; танкисты генерал-майора танковых войск КУЗНЕЦОВА, генерал-лейтенанта танковых войск СУХОВА, полковника ШПИЛЛЕР, полковника ГЛАДНЕВА, полковника ТИМОФЕЕВА, полковника ТРАВНИНА, подполковника БЕЛОУСОВА, подполковника ТЫНЧАК, полковника БАРЫШОВА, подполковника САЕНКО, подполковника МЕЛЬНИКОВА, майора ОЛЕЙНИКОВА; артиллеристы генерал-лейтенанта артиллерии МИХАЛКИНА, генерал-майора артиллерии КОЛЕСНИКОВА, полковника БАГДАСАРЯНА, полковника ДЕГТЯРЬ, полковника ЧЕВОЛА, полковника ГОРДЕЕВА, подполковника УРЮМОВА; летчики генерал-полковника авиации КРАСОВСКОГО, генерал-майора авиации ПРОНИНА, генерал-лейтенанта авиации РЯЗАНОВА, генерал-майора авиации ПОЛБИНА, генерал-майора авиации АРХАНГЕЛЬСКОГО, генерал-майора авиации БАРАНЧУКА, полковника МАЧИНА, подполковника ШУНДРИКОВА, полковника ЮЗЕЕВА, полковника БЫСТРОВА; саперы полковника ГРОМЦЕВА, полковника КОРДЮКОВА, полковника ШУБИНА; связисты полковника ШЕЛАМЫТОВА.

В ознаменование одержанной победы соединения и части, наиболее отличившиеся в боях за овладение городом ГИНДЕНБУРГ, представить к награждению орденами.

Сегодня, 26 января, в 23 часа столица нашей Родины МОСКВА от имени Родины салютует доблестным войскам 1-го Украинского фронта, овладевшим городом ГИНДЕНБУРГ — двадцатью артиллерийскими залпами из двухсот двадцати четырех орудий.

За отличные боевые действия ОБЪЯВЛЯЮ БЛАГОДАРНОСТЬ руководимым Вами войскам, участвовавшим в боях за овладение городом ГИНДЕНБУРГ.

Вечная слава героям, павшим в боях за свободу и независимость нашей Родины!

Смерть немецким захватчикам!

Верховный Главнокомандующий
Маршал Советского Союза И. СТАЛИН.

26 января 1945 года. № 257.

Потери противника и трофеи войск 3-го, 2-го, 1-го Белорусских, 1-го и 4-го Украинских фронтов за время наступательных боев—с 12 по 24 января 1945 г.

Войска 3-го Белорусского фронта, под командованием генерала армии Черняховского за время наступательных боев—с 14 по 24 января—нанесли противнику следующие потери в живой силе и технике:

Уничтожено: самолетов—183, танков и самоходных орудий—более 700, орудий—710, минометов—480, пулеметов—1.940, автомашин—2.500, тракторов и тягачей—270. Противник потерял только убитыми более 60 тысяч солдат и офицеров.

За это же время войска фронта захватили следующие трофеи: самолетов—30, танков и самоходных орудий—88, орудий—379, минометов—222, пулеметов—2.532, винтовок и автоматов—8.500, метательных аппаратов—99, радиостанций—11, автомашин—522, велосипедов—2.478, складов с боеприпасами, снаряжением и продовольствием — 73.

Взято в плен свыше 4 тысяч немецких солдат и офицеров.

Таким образом, в результате одиннадцатидневных наступательных боев войск 3-го Белорусского фронта, потери противника по основным видам боевой техники и людям составляют: пленными и убитыми более 64 тысяч, самолетов—213, танков и самоходных орудий—788, орудий—1.089, минометов—702, пулеметов—4.472, автомашин—3.022.

☆ ☆ ☆

Войска 2-го Белорусского фронта, под командованием Маршала Советского Союза Рокоссовского, за время наступательных боев—с 14 по 24 января — нанесли противнику следующие потери в живой силе и технике:

Уничтожено: самолетов—38, танков и самоходных орудий—490, орудий—830, минометов—470, пулеметов—1.830, автомашин—1.800, бронетранспортеров—44. Противник потерял только убитыми более 65 тысяч солдат и офицеров.

За это же время войска фронта захватили следующие трофеи: танков и самоходных орудий—72, орудий—633, минометов—214, пулеметов—1.042, винтовок и автоматов более 10 тысяч, бронетранспортеров—37, автомашин—729, повозок с военными грузами—347, лошадей—246, тягачей—66, паровозов—38, вагонов—1.800, складов с боеприпасами, снаряжением и продовольствием—161.

Взято в плен 5.530 немецких солдат и офицеров.

Таким образом, в результате одиннадцатидневных наступательных боев войск 2-го Белорусского фронта, потери противника по основным видам боевой техники и людям составляют: пленными и убитыми более 70 тысяч, самолетов—38, танков и самоходных орудий—562, орудий—1.463, минометов—684, пулеметов—2.872, автомашин—2.529.

☆ ☆ ☆

Войска 1-го Белорусского фронта, под командованием Маршала Советского Союза Жукова, за время наступательных боев—с 14 по 24 января—нанесли противнику следующие потери в живой силе и технике.

Уничтожено: самолетов—123, танков и самоходных орудий—свыше 400, орудий—более 700, минометов—950, пулеметов—2.900, бронетранспортеров — 320, автомашин—5.500. Противник потерял только убитыми более 80 тысяч солдат и офицеров.

За это же время войска фронта захватили следующие трофеи: самолетов—120, танков и самоходных орудий—350, орудий—1.452, минометов—1.300, пулеметов—8.000, винтовок и автоматов—более 35 тысяч, бронетранспортеров—51, автомашин—679, тракторов и тягачей—388, паровозов—134, вагонов—2.773, железнодорожных эшелонов с вооружением, боеприпасами и другим военным имуществом—29, повозок с военными грузами—10.400, лошадей более 8.000, складов с боеприпасами, снаряжением и продовольствием—229.

Взято в плен 37.700 немецких солдат и офицеров.

Таким образом, в результате одиннадцатидневных наступательных боев войск 1-го Белорусского фронта, потери противника по основным видам боевой техники и людям составляют: пленными и убитыми—117.700, самолетов—243, танков и самоходных орудий—750, орудий—2.152, минометов—2.250, пулеметов—10.900, бронетранспортеров—371, автомашин — 6.179.

☆ ☆ ☆

Войска 1-го Украинского фронта, под командованием Маршала Советского Союза Конева, за время наступательных боев—с 12 по 24 января—нанесли противнику следующие потери в живой силе и технике:

Уничтожено: самолетов—98, танков и самоходных орудий—480, орудий—950, минометов—860, пулеметов—2.100, автомашин—свыше 15 тысяч. Противник потерял только убитыми более 70 тысяч солдат и офицеров.

За это же время войска фронта захватили следующие трофеи: танков и самоходных орудий—307, орудий—1.596, минометов—2.560, пулеметов—4.000, автомашин—6.750, паровозов—22, железнодорожных вагонов—1.200.

Взято в плен—31.900 немецких солдат и офицеров.

Таким образом, в результате тринадцатидневных наступательных боев войск 1-го Украинского фронта, потери противника по основным видам боевой техники и людям составляют: пленными и убитыми—101.900, самолетов—98, танков и самоходных орудий—787, орудий—2.546, минометов—3.420, пулеметов—6.100, автомашин—21.750.

☆ ☆ ☆

Войска 4-го Украинского фронта, под командованием генерала армии Петрова, за время наступательных боев—с 15 по 24 января—нанесли противнику следующие потери в живой силе и технике:

Уничтожено: танков и самоходных орудий—68, орудий—300, минометов — 200, пулеметов—800, бронетранспортеров—80, автомашин—160. Противник потерял только убитыми более 20 тысяч солдат и офицеров.

За это же время войска фронта захватили следующие трофеи: танков и самоходных орудий—40, орудий—382, минометов—130, пулеметов—875, бронетранспортеров—44, автомашин—379, повозок с грузами военного имущества—747, лошадей—2.333, паровозов—13, вагонов—519, складов с боеприпасами, снаряжением и продовольствием—115.

Взято в плен—7.200 немецких солдат и офицеров.

Таким образом, в результате десятидневных наступательных боев войск 4-го Украинского фронта, потери противника по основным видам боевой техники и живой силе составляют: пленными и убитыми — свыше 27.000, танков и самоходных орудий—108, орудий — 682, минометов — 330, пулеметов —1.675, автомашин—539.

☆ ☆ ☆

В итоге наступательных боев, проведенных с 12 по 24 января, войска 1-го, 2-го и 3-го Белорусских, 1-го и 4-го Украинских фронтов нанесли противнику следующие потери по основным видам боевой техники и живой силе:

Уничтожено: самолетов—442, танков и самоходных орудий—2.138, орудий—3.490, минометов—2.960, пулеметов—9.570, автомашин — 24.960. Противник потерял только убитыми свыше 295 тысяч солдат и офицеров.

Захвачено: самолетов—150, танков и самоходных орудий — 857, орудий — 4.442, минометов — 4.426, пулеметов—16.449, автомашин—9.059.

Взято в плен—86.330 немецких солдат и офицеров.

Таким образом, в итоге наступательных боев пяти фронтов, потери противника по основным видам боевой техники и людям составляют: пленными и убитыми более 380 тысяч, самолетов—592, танков и самоходных орудий — 2.995, орудий—7.932, минометов—7.386, пулеметов—26.019, автомашин—34.019.

СОВИНФОРМБЮРО.

Продовольственная помощь Республики Советского Союза населению г. Варшавы

Советские Республики направляют населению освобожденной Варшавы 60 тысяч тонн хлеба

Советский народ с огромной радостью встретил сообщение об освобождении героической Красной Армией при участии Польского Войска столицы союзной нам демократической Польши — города Варшавы.

Немецко - фашистские варвары принесли неисчислимые бедствия польскому народу, истребили миллионы поляков, разграбили и разрушили столицу Польши. Красная Армия освободила большую часть территории дружественной Польской республики и избавила польский народ от кровавого ига немецко-фашистских захватчиков.

В знак дружбы с польским народом, в целях оказания немедленной продовольственной помощи населению освобожденной Варшавы, Советские республики направляют в г. Варшаву из своих ресурсов 60 тысяч тонн хлеба, в том числе Украинская ССР выделила 15 тысяч тонн хлеба, Белорусская ССР — 10 тысяч тонн, Литовская ССР — 5 тысяч тонн и РСФСР—30 тысяч тонн хлеба. Весь этот хлеб передается для населения Варшавы безвозмездно. (ТАСС).

СОГЛАШЕНИЕ

Между Союзом Советских Социалистических Республик, Соединенным Королевством Великобритании и Северной Ирландии и Соединенными Штатами Америки, с одной стороны, и Венгрией, с другой, о перемирии

Временное Национальное Правительство Венгрии, признавая факт поражения Венгрии в войне против Советского Союза, Соединенного Королевства, Соединенных Штатов Америки и других Об'единенных Наций, принимает условия перемирия, пред'явленные Правительствами упомянутых Трех Держав, действующих от имени всех Об'единенных Наций, находящихся в состоянии войны с Венгрией.

На основании вышеизложенного Представитель Союзного (Советского) Главнокомандования Маршал Советского Союза К. Е. Ворошилов, надлежащим образом на то уполномоченный Правительствами Советского Союза, Соединенного Королевства и Соединенных Штатов Америки, действующих от имени всех Об'единенных Наций, находящихся в состоянии войны с Венгрией, с одной стороны, и Представители Временного Национального Правительства Венгрии Министр Иностранных Дел г-н Дьендеши Янош, Министр Обороны генерал-полковник Вереш Янош и Статс-секретарь кабинета министров г-н Балог Иштван, с другой, снабженные надлежащими полномочиями, подписали нижеследующие условия:

1. а) Венгрия вышла из войны против Советского Союза и других Об'единенных Наций, включая Чехословакию, порвала все отношения с Германией и об'явила войну Германии.

b) Правительство Венгрии обязуется разоружить германские вооруженные силы, находящиеся в Венгрии, и передать их в качестве военнопленных.

Правительство Венгрии также обязуется интернировать граждан Германии.

c) Правительство Венгрии обязуется содержать и предоставлять такие сухопутные, морские и воздушные силы, которые могут быть определены для службы под общим руководством Союзного (Советского) Главнокомандования. При этом Венгрия выставит не менее 8 пехотных дивизий со средствами усиления. Эти силы не должны использоваться на территории Союзников, кроме как с предварительного согласия заинтересованного союзного правительства.

d) По прекращении военных действий против Германии, венгерские вооруженные силы должны быть демобилизованы и переведены под наблюдением Союзной Контрольной Комиссии на мирное положение. (См. Приложение к статье 1).

2. Венгрия приняла на себя обязательство эвакуировать все венгерские войска и чиновников из оккупированных ею территорий Чехословакии, Югославии, Румынии в пределы границ Венгрии, существовавших на 31 декабря 1937 года, а также аннулировать все законодательные и административные положения, относящиеся к аннексии или включению в состав Венгрии чехословацкой, югославской и румынской территорий.

3. Правительство и Главное Командование Венгрии обеспечат Советским и другим Союзным войскам возможность свободного передвижения по венгерской территории в любом направлении, если этого потребует, по мнению Союзного (Советского) Главнокомандования, военная обстановка, причем Правительство и Главное Командование Венгрии окажут этому передвижению всемерное содействие своими средствами сообщения и за свой счет по суше, по воде и по воздуху. (См. Приложение к статье 3).

4. Правительство Венгрии немедленно освободит всех союзных военнопленных и интернированных. Впредь до получения дальнейших инструкций Правительство Венгрии обеспечит за свой счет всех союзных военнопленных и интернированных, перемещенных лиц и беженцев, в том числе и граждан Чехословакии и Югославии, достаточным питанием, одеждой, медицинским обслуживанием и предметами санитарии и гигиены, а также транспортными средствами для возвращения любого из этих лиц в свое государство.

5. Венгерское Правительство немедленно освободит, независимо от гражданства и национальной принадлежности, всех лиц, содержащихся в заключении в связи с их деятельностью в пользу Об'единенных Наций или за их сочувствие делу Об'единенных Наций или ввиду их расового происхождения или религиозных убеждений и отменит всякое дискриминационное законодательство и вытекающие из него ограничения.

Правительство Венгрии примет все необходимые меры к обеспечению того, чтобы все перемещенные лица или беженцы, находящиеся в пределах венгерской территории, включая евреев и лиц без гражданства, пользовались, по крайней мере, той же самой степенью защиты и безопасности, как его собственные граждане.

6. Правительство Венгрии обязуется в сроки, указанные Союзной Контрольной Комиссией, возвратить Советскому Союзу а также Чехословакии и Югославии и другим Об'единенным Нациям в полной сохранности вывезенные в Венгрию с территории Об'единенных Наций во время войны все ценности и материалы, принадлежащие государственным, общественным и кооперативным организациям, предприятиям, учреждениям и отдельным гражданам, как-то: оборудование фабрик и заводов, паровозы, железнодорожные вагоны, тракторы, автомашины, исторические памятники, музейные ценности и всякое другое имущество.

7. Правительство и Главное Командование Венгрии обязуется передать в качестве трофеев в распоряжение Союзного (Советского) Главнокомандования все находящееся на территории Венгрии военное имущество Германии, включая суда флота Германии.

8. Правительство и Главное Командование Венгрии обязуется не допускать вывоза или экспроприации всякого рода имущества (включая ценности и валюту), принадлежащего Германии или ее гражданам, или лицам, проживающим на ее территории, или на территориях, занятых ею, без разрешения Союзной Контрольной Комиссии. Они будут хранить это имущество в порядке, устанавливаемом Союзной Контрольной Комиссией.

9. Правительство и Главное Командование Венгрии обязуются передать Союзному (Советскому) Главнокомандованию все суда, принадлежащие или принадлежавшие Об'единенным Нациям и находящиеся в дунайских портах Венгрии, независимо от того, в чьем распоряжении эти суда находятся, для использования Союзным (Советским) Главнокомандованием на время войны против Германии в общих интересах Союзников, с последующим возвращением этих судов их собственникам.

Венгерское Правительство несет полную материальную ответственность за всякое повреждение или уничтожение перечисленного выше имущества вплоть до момента передачи его Союзному (Советскому) Главнокомандованию.

10. Венгерские торговые суда, находящиеся как в венгерских, так и в иностранных водах, будут подчинены оперативному контролю Союзного (Советского) Главнокомандования для использования их в общих интересах союзников.

11. Венгерское Правительство должно регулярно выплачивать денежные суммы в венгерской валюте и предоставлять товары (горючее, продукты питания и т. п.), средства и услуги, которые могут потребоваться Союзному (Советскому) Главнокомандованию для выполнения его функций, а также для нужд миссий или представительств Союзных Государств, связанных с Союзной Контрольной Комиссией.

Венгерское Правительство должно также обеспечить, в случае необходимости, использование и регулирование работы промышленных и транспортных предприятий, средств связи, силовых станций, предприятий и устройств общественного пользования, складов топлива и других материалов, в соответствии с инструкциями, изданными во время перемирия Союзным (Советским) Главнокомандованием или Союзной Контрольной Комиссией. (См. Приложение к статье 11).

12. Убытки, причиненные Советскому Союзу, Чехословакии и Югославии военными действиями и оккупацией Венгрией территорий этих государств, будут Венгрией возмещены Советскому Союзу, Чехословакии и Югославии, причем, принимая во внимание, что Венгрия не только вышла из войны против Об'единенных Наций, но и об'явила войну Германии, стороны уславливаются о том, что возмещение указанных убытков будет произведено Венгрией неполностью, а только частично, а именно в сумме 300 миллионов американских долларов с погашением в течение 6 лет товарами (машинное оборудование, речные суда, зерно, скот и т. п.), причем сумма возмещения Советскому Союзу составит 200 миллионов американских долларов, а сумма возмещения Чехословакии и Югославии составит 100 миллионов американских долларов.

Венгрия возместит убытки и ущерб, причиненные войной другим союзным государствам и их гражданам, причем сумма возмещения будет установлена позже. (См. Приложение к статье 12).

13. Правительство Венгрии обязуется восстановить все законные права и интересы Об'единенных Наций и их граждан на венгерской территории, как они существовали перед войной, а также вернуть в полной сохранности их собственность.

14. Венгрия будет сотрудничать в деле задержания и передачи заинтересованным правительствам лиц, обвиняемых в военных преступлениях, и суда над ними.

15. Правительство Венгрии обязуется немедленно распустить находящиеся на венгерской территории все прогитлеровские или другие фашистские политические, военные, военизированные, а также другие организации, ведущие враждебную Об'единенным Нациям пропаганду, и впредь не допускать существования такого рода организаций.

16. Издание, ввоз и распространение в Венгрии периодической и непериодической литературы, постановка театральных зрелищ и кинофильмов, работа радиостанций, почты, телеграфа и телефона происходят по соглашению с Союзным (Советским) Главнокомандованием. (См. Приложение к статье 16).

17. Венгерская гражданская администрация восстанавливается во всей полосе Венгрии, отстоящей от линии фронта не менее, чем на 50—100 километров (в зависимости от условий местности), причем венгерские административные органы обязуются выполнять в интересах восстановления мира, безопасности инструкции и указания Союзного (Советского) Главнокомандования или Союзной Контрольной Комиссии, данные им в целях обеспечения выполнения настоящих условий перемирия.

18. На весь период перемирия будет учреждена Союзная Контрольная Комиссия в Венгрии, которая будет регулировать и следить за выполнением условий перемирия, под председательством Представителя Союзного (Советского) Главнокомандования и с участием Представителей Соединенного Королевства и Соединенных Штатов.

В течение периода между вступлением в силу перемирия и окончанием военных действий против Германии Союзная Контрольная Комиссия будет находиться под общим руководством Союзного (Советского) Главнокомандования. (См. Приложение к статье 18).

19. Решения Венского Третейского суда от 2 ноября 1938 года и Венского Арбитража от 30 августа 1940 года настоящим об'являются несуществующими.

20. Настоящие условия вступают в силу с момента их подписания.

Составлено в Москве, 20 января 1945 года, в одном экземпляре, который будет передан на хранение Правительству СССР, на русском, английском и венгерском языках, причем русский и английский тексты являются аутентичными.

Заверенные копии настоящего Соглашения с приложениями будут переданы Правительством СССР каждому другому правительству, от имени которого подписывается настоящее Соглашение.

По уполномочию
Правительств Союза ССР,
Соединенного Королевства и
Соединенных Штатов Америки
К. ВОРОШИЛОВ.

По уполномочию
Временного Национального
Правительства Венгрии
ДЬЕНДЕШИ ЯНОШ.
ВЕРЕШ ЯНОШ.
БАЛОГ ИШТВАН.

ПРИЛОЖЕНИЯ

к „Соглашению между Союзом Советских Социалистических Республик, Соединенным Королевством Великобритании и Северной Ирландии и Соединенными Штатами Америки, с одной стороны, и Венгрией, с другой, о перемирии", подписанному в г. Москве 20 января 1945 г.

А. ПРИЛОЖЕНИЕ к ст. 1.

Венгерское военное Командование передает Союзному (Советскому) Главнокомандованию в указанный последним срок все имеющиеся в его распоряжении сведения о германских вооруженных силах и планах германского военного командования по развертыванию боевых действий против Союза ССР и других Об'единенных Наций, а также схемы и карты и всю оперативную документацию, относящуюся к военным действиям немецких вооруженных сил.

Предусмотренные в ст. 1 Соглашения меры по интернированию граждан Германии, находящихся на венгерской территории, не распространяются на граждан этой страны еврейской национальности.

В. ПРИЛОЖЕНИЕ к ст. 3.

Под упомянутым в ст. 3 Соглашения содействием Венгерского Правительства и Главного Командования Венгрии имеется в виду предоставление Союзному (Советскому) Главнокомандованию для использования по его усмотрению, на время перемирия, всех могущих потребоваться для военных нужд венгерских военных, воздушных и военно-речных сооружений и устройств, портов, казарм, складов, аэродромов, средств связи, метеостанций в полной исправности и с персоналом, необходимым для их обслуживания.

С. ПРИЛОЖЕНИЕ к ст. 11.

Венгерское Правительство изымет и выкупит в такие сроки и на таких условиях, которые будут указаны Союзным (Советским) Главнокомандованием, всю находящуюся на венгерской территории валюту, выпущенную Союзным (Советским) Главнокомандованием, и безвозмездно передаст из'ятую таким образом валюту Союзному (Советскому) Главнокомандованию.

Венгерское Правительство не допустит передачи венгерского заграничного актива или передачи венгерского внутреннего актива иностранным государствам или иностранным гражданам без разрешения Союзного (Советского) Главнокомандования или Союзной Контрольной Комиссии.

D. ПРИЛОЖЕНИЕ к ст. 12.

Подробные наименования и виды товаров, поставляемых Венгрией Советскому Союзу, Чехословакии и Югославии, в соответствии со статьей 12 Соглашения, а также уточненные сроки этих поставок по годам, будут определены особыми соглашениями между соответствующими правительствами. Эти поставки будут производиться по ценам 1938 года с надбавкой: на промышленное оборудование — 15 процентов и на остальные товары — 10 процентов.

В основу расчетов по выплате возмещения, предусмотренного в статье 12 Соглашения, положен американский доллар по его золотому паритету на день подписания Соглашения, то-есть 35 долларов за 1 унцию золота.

В связи со статьей 12 подразумевается, что Венгерское Правительство немедленно предоставит продукты питания и другое снабжение, необходимое для восстановления и оказания помощи населению Чехословацкой и Югославской территорий, пострадавших в результате венгерской агрессии. Размер этих поставок будет определен соглашением между тремя правительствами и будет рассматриваться как часть возмещения Венгрией за потерю и ущерб, понесенные Чехословакией и Югославией.

Е. ПРИЛОЖЕНИЕ к ст. 16.

Венгерское Правительство обязуется, что радиосвязь телеграфная и почтовая переписка, шифрпереписка и курьерская связь, а также телефонная связь с заграницей посольств, миссий и консульств, находящихся в Венгрии, будут осуществляться в порядке, установленном Союзным (Советским) Главнокомандованием.

F. ПРИЛОЖЕНИЕ к ст. 18.

На учреждаемую в соответствии со статьей 18-й Соглашения о перемирии Союзную Контрольную Комиссию возлагается контроль за точным выполнением условий перемирия.

Венгерское Правительство и его органы обязаны выполнять все указания Союзной Контрольной Комиссии, вытекающие из Соглашения о перемирии.

Союзная Контрольная Комиссия создаст специальные органы или секции, соответственно поручая им выполнение тех или иных функций. Кроме того, Союзная Контрольная Комиссия может иметь своих офицеров в разных местах Венгрии.

Союзная Контрольная Комиссия будет иметь своим местопребыванием г. Будапешт.

Москва, 20 января 1945 года.

Протокол к Соглашению о перемирии с Венгрией

При подписании Соглашения о перемирии с Правительством Венгрии Союзные Правительства, подписавшие его, согласились:

1. Термин «Военное имущество», употребляемый в статье 7-й, будет рассматриваться, как включающий все имущество или снаряжение, принадлежащее, используемое или предназначенное к использованию военными или полувоенными соединениями противника или их членами.

2. Использование Союзным (Советским) Главнокомандованием союзных судов, возвращенных Правительством Венгрии в соответствии со статьей 9-й Соглашения о перемирии, и дата их возврата владельцам будут предметом обсуждения и урегулирования между Правительством Советского Союза и заинтересованными Союзными Правительствами.

По уполномочию
Правительства Союза Советских
Социалистических Республик
В. ДЕКАНОЗОВ.

За правительство
Соединенных Штатов Америки
В. А. ГАРРИМАН.

Составлено в Москве в трех экземплярах, каждый на русском и английском языках, причем русский и английский тексты являются аутентичными.

20 января 1945 года.

За правительство
Соединенного Королевства
Д. БАЛЬФУР.

Ответ. редактор К. ПОЗДНЯКОВА.

АДРЕС РЕДАКЦИИ: Рязань, ул. Радищева, дом № 24, ТЕЛЕФОНЫ: ответ. редактора — 89, зам. отв. редактора — 3—19, отв. секретаря — 34, отделов: партийной жизни и пропагандымарксизма - ленинизма, рабселькоров и писем — 4—51, промышленного и сельскохозяйственного — 4—64, бухгалтерии и отдела об'явлений—6—05, выпускающего — 1—68.

НБ00038. Заказ № 326 Тираж 36180 экз. Рязанская типография.

Пролетарии всех стран, соединяйтесь!

СТАЛИНСКОЕ ЗНАМЯ

Орган Рязанского Обкома и Горкома ВКП(б), Областного и Городского Советов депутатов трудящихся

1945 год
ЯНВАРЬ
28
ВОСКРЕСЕНЬЕ
№ 19 (7980)
Цена 20 коп.

ОТДЕЛЕНИЕ С.С.С.Р. имени В. И. ЛЕНИНА

ПРИКАЗ

Верховного Главнокомандующего

Командующему войсками 2-го Белорусского фронта
Маршалу Советского Союза РОКОССОВСКОМУ
Начальнику штаба фронта
Генерал-лейтенанту БОГОЛЮБОВУ
Командующему войсками 3-го Белорусского фронта
Генералу армии ЧЕРНЯХОВСКОМУ
Начальнику штаба фронта
Генерал-полковнику ПОКРОВСКОМУ

Войска 2-го и 3-го БЕЛОРУССКИХ фронтов завершили прорыв мощной долговременной, глубоко эшелонированной обороны противника в районе МАЗУРСКИХ ОЗЕР, считавшейся у немцев со времен первой мировой войны неприступной системой обороны, и овладели городами БАРТЕН, ДРЕНГФУРТ, РАСТЕНБУРГ, РАЙН, НИКОЛАЙКЕН, РУДШАННИ, ПУППЕН, БАБИНТЕН, ТЕЕРВИШ, превращенными немцами в сильные опорные пункты обороны.

В боях при прорыве обороны немцев в районе МАЗУРСКИХ ОЗЕР и овладении названными городами отличились войска генерал-лейтенанта ШАФРАНОВА, генерал-полковника БОЛДИНА, генерал-майора ЩЕДРИНА, генерал-лейтенанта ОЗЕРОВА, генерал-майора КНЯЗЬКОВА, генерал-майора ПРОВАЛОВА, генерал-майора КЛЕШНИНА, генерал-майора ЛЮХТИКОВА, генерал-майора МУЛЬТАН, генерал-лейтенанта ЗАХАРОВА, генерал-майора БЕРЕСТОВА, полковника ПОЛЯКОВА, полковника ХАУСТОВИЧА, полковника ДЕМИНА, полковника ЛОБАНОВА, полковника ЛЕВИНА, полковника АРДАНОВСКОГО, полковника РУТЬКО, полковника ЗОЛОТАРЕВА, полковника СОБОЛЕВА, полковника САБЕНКО, полковника БИРСТЕЙНА, полковника СМИРНОВА, полковника ТАРАСОВА, полковника КОЗАНА, генерал-майора ДАЛМАТОВА, полковника ПЕРЕВОЗНИКОВА, генерал-майора КРОНИКА, генерал-майора ИГНАТЬЕВА, генерал-майора ДМИТРИЕВА, полковника ГАЙФУТДИНОВА; артиллеристы генерал-майора артиллерии СЕМИНА, генерал-майора артиллерии ВАСИЛЬЕВА, полковника ФЕДОТОВА, полковника ЛАВРЕНТЬЕВА, полковника ДИДЕНКО, подполковника ДМИТРУКА, полковника ТУРЧАНИНОВА, майора ЕРМАКОВА, полковника СТЕПАНОВА; танкисты полковников ЛУКАШОВА, полковника БОНДАРЕНКО, полковника МОРЕВА, подполковника БЗИРИНА, подполковника ХУХРИНА, подполковника КУПИНА, полковника ШМЫРОВА, полковника МЯЧЕВА, майора КАЗАКЕВИЧА; саперы генерал-майора инженерных войск МЕЛЬНИКОВА, полковника ЛОГИНОВА, полковника ЗАЙЦЕВА, полковника ВОРОНЦОВА; связисты полковника БЕЛЫШЕВА, подполковника МАРКОВА, полковника ТЕЙКОВЦЕВА.

В ознаменование одержанной победы соединения и части, наиболее отличившиеся в боях при прорыве обороны немцев в районе МАЗУРСКИХ ОЗЕР и овладении городами БАРТЕН, ДРЕНГФУРТ, РАСТЕНБУРГ, РАЙН, НИКОЛАЙКЕН, РУДШАННИ, ПУППЕН, БАБИНТЕН и ТЕЕРВИШ, представить к присвоению наименования «МАЗУРСКИХ» и к награждению орденами.

Сегодня, 27 января, в 20 часов столица нашей Родины МОСКВА от имени Родины салютует доблестным войскам 2-го и 3-го БЕЛОРУССКИХ фронтов, прорвавшим долговременную оборону немцев в районе МАЗУРСКИХ ОЗЕР и овладевшим поименованными городами, — двадцатью артиллерийскими залпами из двухсот двадцати четырех орудий.

За отличные боевые действия ОБЪЯВЛЯЮ БЛАГОДАРНОСТЬ руководимым Вами войскам, участвовавшим в боях при прорыве обороны немцев в районе МАЗУРСКИХ ОЗЕР и овладении названными городами Восточной Пруссии.

Вечная слава героям, павшим в боях за свободу и независимость нашей Родины!

Смерть немецким захватчикам!

27 января 1945 года. № 258.

Верховный Главнокомандующий
Маршал Советского Союза И. СТАЛИН.

ПРИКАЗ

Верховного Главнокомандующего

Командующему войсками 1-го Украинского фронта
Маршалу Советского Союза КОНЕВУ
Начальнику штаба фронта
Генералу армии СОКОЛОВСКОМУ

Войска 1-го УКРАИНСКОГО фронта, продолжая наступление, сегодня, 27 января, овладели городами СОСНОВЕЦ, БЕНДЗИН, ДОМБРОВА ГУРНЕ, ЧЕЛЯДЗЬ и МЫСЛОВИЦЕ — крупными центрами ДОМБРОВСКОГО угольного района.

В боях за овладение названными городами отличились войска генерал-лейтенанта КОРОВНИКОВА, генерал-полковника ГУСЕВА, генерал-лейтенанта АНИСИМОВА, генерал-майора КОВАЛЬЧУКА, генерал-лейтенанта БУХОВЕЦ, генерал-майора АНДРЕЕВА, генерал-майора КОЗАЧЕК, генерал-лейтенанта НОВОСЕЛЬСКОГО, полковника КУЗЬМИНА, генерал-майора АЛЕКСАНДРОВА, генерал-майора ГРИШИНА, генерал-майора РОДИОНОВА, полковника ЕФИМЕНКО, полковника ВИНОГРАДОВА, полковника ПЕСОЧИНА, полковника СУХАРЕВА; танкисты генерал-лейтенанта танковых войск ПОЛУБОЯРОВА, полковника ДУШАНА, подполковника КУРНОТКИНА, полковника СКИДАНОВА, полковника ЛЕОНОВА, подполковника ИЩЕНКО, подполковника СИМЧЕНКО, подполковника ГОРБАТЕНКО, полковника ЧИСТЯКОВА, полковника ВОЛКОВА, майора ЛЕВИКОВА; артиллеристы генерал-майора артиллерии ДОРОФЕЕВА, генерал-майора артиллерии ВОЛКЕНШТЕЙНА, полковника ДОЛГИХ, полковника БУРОВА, полковника ДЕГТЯРЬ, полковника РУСАНОВА, полковника КУПИНА, полковника ЛЫСЕНКО; летчики генерал-лейтенанта авиации РЯЗАНОВА, генерал-майора авиации ГОРЛАЧЕНКО, генерал-майора авиации ПОЛБИНА, генерал-майора авиации АРХАНГЕЛЬСКОГО, полковника МАЧИНА; саперы полковника БУЛАХОВА, полковника КОСТЕНКО, подполковника БЕЛЬЧЕНКО; связисты подполковника МАКАРОВА, майора СУХОВА.

В ознаменование одержанной победы соединения и части, наиболее отличившиеся в боях за овладение городами СОСНОВЕЦ, БЕНДЗИН, ДОМБРОВА ГУРНЕ, ЧЕЛЯДЗЬ и МЫСЛОВИЦЕ представить к присвоению наименования «ДОМБРОВСКИХ» и к награждению орденами.

Сегодня, 27 января, в 22 часа столица нашей Родины МОСКВА от имени Родины салютует доблестным войскам 1-го УКРАИНСКОГО фронта, овладевшим поименованными городами Домбровского угольного района, — двадцатью артиллерийскими залпами из двухсот двадцати четырех орудий.

За отличные боевые действия ОБЪЯВЛЯЮ БЛАГОДАРНОСТЬ руководимым Вами войскам, участвовавшим в боях за овладение названными городами.

Вечная слава героям, павшим в боях за свободу и независимость нашей Родины!

Смерть немецким захватчикам!

27 января 1945 года. № 259.

Верховный Главнокомандующий
Маршал Советского Союза И. СТАЛИН.

Пленум комитета содействия строительству газопровода Саратов—Москва

Состоялся пленум организованного при Всесоюзном инженерно - техническом обществе нефтяников комитета содействия строительству газопровода Саратов—Москва.

Начальник строительства генерал-майор В. А. Пачкин в своем докладе охарактеризовал предстоящие работы. С весны начнется развозка труб, рытье траншей, сварка труб, будет производиться изоляция линии, чтобы обеспечить ее сохранность на многие годы, укладка магистрали в траншеи и испытание газопровода. Эти работы потребуют решения новых технических проблем. В этом деле строители ждут помощи со стороны инженерной общественности и в первую очередь от нефтяников.

По докладу генерал - майора Пачкина выступили представители инженерно-технических обществ, научно - исследовательских институтов, геологи.

Инженер Попов указал на необходимость особенно тщательного технического контроля при строительстве, чтобы заранее устранить возможность каких-либо неполадок в подаче газа. Для этой цели надо организовать из общественности линейные бригады.

Управляющий трестом «Мосгортеплотов. Белодеревский сообщил, что заказы на газовую аппаратуру — плиты, водонагреватели и проч. размещены на десятках заводов Москвы. Разрабатываются новые типы газовых приборов. Ведутся экспериментальные работы для выявления наилучших методов использования саратовского газа.

Заместитель председателя научного инженерно - технического общества нефтяников тов. Бобрищевский, резюмируя высказывания, сообщил, что по всем техническим вопросам, затронутым на пленуме, начнут работать комиссии с участием виднейших специалистов. (ТАСС).

Президиум Верховного Совета Союза Советских Социалистических Республик с глубоким прискорбием извещает о смерти Чрезвычайного и Полномочного Посла СССР в Мексике Константина Александровича Уманского, последовавшей вследствие авиационной катастрофы в Мексике 25 января с. г.

Народный Комиссариат Иностранных Дел СССР с глубокой скорбью извещает о безвременной кончине Чрезвычайного и Полномочного Посла СССР в Мексике Константина Александровича Уманского, последовавшей 25 января в Мексике вследствие авиационной катастрофы.

ПРИКАЗ

Верховного Главнокомандующего

Командующему войсками 4-го Украинского фронта
Генералу армии ПЕТРОВУ
Начальнику штаба фронта
Генерал-лейтенанту КОРЖЕНЕВИЧУ

Войска 4-го УКРАИНСКОГО фронта, продолжая наступление в трудных условиях горно-лесистой местности в полосе Карпат, сегодня, 27 января, с боем овладели городами ВАДОВИЦЕ, СПИШСКА НОВА ВЕС, СПИШСКА СТАРА ВЕС и ЛЕВОЧА — важными узлами коммуникаций и опорными пунктами обороны немцев.

В боях за овладение названными городами отличились войска генерал-полковника МОСКАЛЕНКО, генерал-лейтенанта ВОРОБЬЕВА, генерал-лейтенанта ГАСТИЛОВИЧА, генерал-майора БРИЛЕВА, генерал-лейтенанта БОНДАРЕВА, генерал-майора ШМЫГО, генерал-майора ГУСЕВА, генерал-майора КИСЕЛЕВА, генерал-майора ВАСИЛЕВСКОГО, полковника БУШТРУНА, генерал-майора ИВАНОВСКОГО, полковника ВАСИЛЬЕВА, генерал-майора БЕЖНО, генерал-майора МЕЛЬНИКОВА, генерал-лейтенанта МЕДВЕДЕВА, генерала бригады СВОБОДА, генерал-майора ПРОХОРОВА, генерал-майора ДУДАРЕВА, полковника УГЮМОВА, полковника ВАСИЛЬЕВА, генерал-майора ФАДЕЕВА, полковника ВИНОГРАДОВА, подполковника БЛЮМИНА, генерала бригады БОЧЕН, генерала бригады КЛАПАЛЕК; артиллеристы генерал-лейтенанта артиллерии КАРИОФИЛЛИ, полковника ЧЕНГЕРЫ, полковника СМИРНОВА, полковника СОКОЛОВА, полковника ШЕВЧЕНКО, подполковника КАРТАШОВА, полковника ЦИВЧИНСКОГО, полковника НИКИТИНА, подполковника ЗАИКИНА, подполковника ПЛАХУНОВА, подполковника ОРЛЯНСКОГО, майора ХАЧАТУРЯНА, полковника МИРОНОВА, полковника ЯКОВЛЕВА, полковника САВИЦКОГО, полковника ЗИЛЬБЕРБЕРГА, полковника СИЛАЕВА, полковника КОДЯКОВА, майора НУЛЕШОВА; танкисты генерал-майора танковых войск ШМРОБОКОВА, полковника СЕРОВА, полковника АЛЕКСАНДРОВА, полковника ПИСАРИХИНА, полковника ХОПКО, полковника ГАЕВА; летчики генерал-лейтенанта авиации ЖДАНОВА, генерал-майора авиации ИЗОТОВА, полковника ОБУХОВА, генерал-майора авиации ЛАКЕЕВА; саперы генерал-майора инженерных войск КОЛЕСНИКОВА, полковника ЖУРИНА, полковника ВОЛОДИНА, полковника КЛЮЧНИКОВА; связисты генерал-лейтенанта войск связи МАТВЕЕВА, полковника ТАРУНИНА, полковника НЕКРАСОВА, майора КОРОТКОГО.

В ознаменование одержанной победы соединения и части, наиболее отличившиеся в боях за овладение городами ВАДОВИЦЕ, СПИШСКА НОВА ВЕС, СПИШСКА СТАРА ВЕС и ЛЕВОЧА, представить к присвоению наименования «ВАДОВИЦКИХ» и к награждению орденами.

Сегодня, 27 января, в 23 часа столица нашей Родины МОСКВА от имени Родины салютует доблестным войскам 4-го УКРАИНСКОГО фронта, в том числе Чехословацкому корпусу генерала бригады СВОБОДА, овладевшим поименованными городами, — двадцатью артиллерийскими залпами из двухсот двадцати четырех орудий.

За отличные боевые действия ОБЪЯВЛЯЮ БЛАГОДАРНОСТЬ руководимым Вами войскам, участвовавшим в боях за освобождение названных городов.

Вечная слава героям, павшим в боях за свободу и независимость нашей Родины!

Смерть немецким захватчикам!

27 января 1945 года. № 260.

Верховный Главнокомандующий
Маршал Советского Союза И. СТАЛИН.

От Советского Информбюро

Оперативная сводка за 27 января

В течение 27 января на КЕНИГСБЕРГСКОМ направлении наши войска, продолжая наступление, овладели городом и железнодорожным узлом ГЕРДАУЕН, а также с боями заняли более 300 других населенных пунктов, среди которых крупные населенные пункты ПОСТНИККЕН, ШААКСВИТТЕ, ГАЛЛГАРБЕН, ПОВУНДЕН, КНЕППЕЛЬСДОРФ, НОЙХАУЗЕН (7 километров северо-восточнее КЕНИГСБЕРГА), ШТАЙНБЕК, БОРХЕРСДОРФ, ТОМСДОРФ, БЛАНКЕНАУ, АЛЛЕНАУ, БАРТХЕРСДОРФ, ФРИДЕНБЕРГ, ДИТРИХСДОРФ.

Войска 2-го и 3-го БЕЛОРУССКИХ фронтов завершили прорыв мощной, долговременной, глубоко эшелонированной обороны противника в районе Мазурских озер, считавшейся у немцев со времен первой мировой войны неприступной системой обороны, и овладели городами БАРТЕН, ДРЕНГФУРТ, РАСТЕНБУРГ, РАЙН, НИКОЛАЙКЕН, РУДШАННИ, ПУППЕН, БАБИНТЕН, ТЕЕРВИШ, а также с боями заняли более 250 других населенных пунктов.

На аэродроме в районе МАРИЕНБУРГ войска 2-го Белорусского фронта захватили 34 немецких самолета.

Северо-западнее города АЛЛЕНШТАЙН наши войска отбивали контратаки крупных сил пехоты и танков противника, пытавшегося прибиться на запад, и нанесли ему большие потери в живой силе и технике.

Южнее города КУЛЬМ наши войска с боем форсировали реку ВИСЛА и, захватив плацдарм на западном берегу реки, соединились с нашими войсками, действующими севернее города БЫДГОЩ (БРОМБЕРГ). Наши войска окружили гарнизон противника в городе ТОРН и вели бои по его уничтожению.

К северу, западу и югу от города ПОЗНАНЬ войска 1-го БЕЛОРУССКОГО фронта, продолжая наступление, овладели городами КОЛЬМАР, БУДЗИН, РИЧЕНВАЛЬДЕ, ОБОРНИКИ, ЗАМТЕР, БУК, СТЭНШЕВ, ШРИМ, ЧЕМПИН, ДОЛЬЦИГ, а также с боями заняли более 500 других населенных пунктов. Войска фронта завершили окружение группировки противника в городе ПОЗНАНЬ и вели бои по ее уничтожению.

Войска 1-го УКРАИНСКОГО фронта, продолжая наступление, 27 января овладели городами СОСНОВЕЦ, БЕНДЗИН, ДОМБРОВА ГУРНЕ, ЧЕЛЯДЗЬ и МЫСЛОВИЦЕ—крупными центрами Домбровского угольного района, а также с боями заняли на территории Польши города КОБЫЛИН, БОЯНОВО, ОСВЕНЦИМ и на территории Германии города ВОЛАУ, ДИХЕРНФУРТ, ОБЕРНИГК.

Войска 4-го УКРАИНСКОГО фронта, продолжая наступление в трудных условиях горно-лесистой местности в полосе Карпат, 27 января с боем овладели городами ВАДОВИЦЕ, СПИШСКА НОВА ВЕС, СПИШСКА СТАРА ВЕС и ЛЕВОЧА—важными узлами коммуникаций и опорными пунктами обороны немцев, а также с боями заняли более 50 других населенных пунктов.

В БУДАПЕШТЕ наши войска вели бои по уничтожению окруженного гарнизона противника и заняли 10 кварталов.

Юго-западнее БУДАПЕШТА наши войска успешно отбили атаки пехоты и танков противника и в результате предпринятых контратак заняли несколько населенных пунктов, значительно улучшив свои позиции.

За 26 января наши войска на всех фронтах подбили и уничтожили 42 немецких танка, из них 29 танков юго-западнее Будапешта. В воздушных боях и огнем зенитной артиллерии сбито 36 самолетов противника.

☆ ☆ ☆

На Кенигсбергском направлении части Н-ского соединения с боями преодолели лесной массив западнее реки Лайме. Стремительным ударом наши бойцы заняли населенный пункт Нойхаузен, находившийся в 7 километрах северо-восточнее Кенигсберга. Другие наши части, наступающие вдоль южного берега реки Прегель, выбили гитлеровцев из ряда железобетонных сооружений и овладели населенным пунктом Штайнбек, расположенным в 10 километрах восточнее Кенигсберга.

Юго-западнее города Инстербург наши войска переправились через реку Эсет-Флисс и с боями овладели городом Гердауен — сильно укрепленным пунктом обороны немцев. Все попытки противника контратаками задержать продвижение советских частей успеха не имели. Наши войска перемалывают живую силу и технику врага и настойчиво продолжают вперед. По неполным данным, за день уничтожено до 3 тысяч немецких солдат и офицеров. Захвачены трофеи, в числе которых 156 орудий и 10 железнодорожных эшелонов (400 вагонов) с различными грузами. Взято в плен 660 немцев.

☆

Войска 2-го и 3-го Белорусских фронтов продолжали успешное наступление. Противник, опираясь на мощные укрепления, запирающие проходы между озерами, оказывал яростное сопротивление. Немцы усовершенствовали глубоко эшелонированную оборону в районе Мазурских озер, считавшуюся неприступной еще со времени первой мировой войны. Эта система обороны противника состояла из артиллерийских и пулеметных железобетонных дотов, противотанковых рвов шириной до 5 и глубиной до 3 метров, огромного количества противотанковых и противопехотных мин. Наши войска сегодня штурмом заняли город Райн и, стремительно продвинувшись вперед на 20 километров, овладели важным узлом коммуникаций городом Растенбург. Одновременно наши части выбили немцев из ряда других сильно укрепленных городов и населенных пунктов. Таким образом, советские войска разгромили и прорвали на всю глубину чрезвычайно мощную оборону немцев в районе Мазурских озер. Места боев усеяны трупами гитлеровцев, разбитым и брошенным вооружением противника.

☆

Войска 1-го Белорусского фронта в боях продвигались вперед. Советские танкисты и пехотинцы, овладев плацдармами на западном берегу реки Варта, совершили стремительный обходный маневр и заняли города Заптер, Бук, Стэншев. Тем самым перерезаны все шоссейные и железные дороги, идущие из города Познань в Германию. Другие наши части плотным кольцом окружили в Познани крупные силы противника и ведут бои по ликвидации попавшей в котел группировки немцев. Противник несет большие потери. Только на юго-западных подступах к городу бойцы 8-ской части истребили свыше 800 гитлеровцев и взяли 700 пленных.

Наши войска в одном районе освободили 1.200 советских граждан, насильно угнанных немцами на каторжные работы.

☆

Войска 1-го Украинского фронта продолжали развивать успешное наступление. Противник пытался любой ценой удержать в своих руках Домбровский угольный бассейн, в котором сосредоточено много предприятий, снабжавших немецкую армию топливом, вооружением, боеприпасами и искусственным бензином. За последние дни немцы перебросили в этот район крупные силы танков и пехоты. Особенно упорные бои произошли на подступах к городу Сосновец. В течение дня гитлеровцы предприняли одиннадцать яростных контратак. Отдельные населенные пункты по нескольку раз переходили из рук в руки. Напоров врага, наши войска нанесли ему сокрушительный удар. Советские стрелковые и танковые части сегодня ворвались в город Сосновец и в результате ожесточенного боя овладели им. Заняты также Домброва Гурне, Бендзин и другие города Домбровского угольного бассейна.

За день боев войска фронта взяли в плен более 1000 солдат и офицеров противника. Взят в плен начальник штаба 42 немецкого армейского корпуса полковник Драйх-Вехтер. На отном из аэродромов захвачено 15 немецких самолетов.

☆

Пленный командир 10 немецкой моторизованной дивизии полковник Вилль заявил: «На второй день наступления русских наша связь с соседними дивизиями и высшими штабами была потеряна. Немецкие войска были деморализованы и беспорядочно отступали. Однако русские танки настигали наши колонны, окружали и уничтожали их. Уже на третий день наступления 10 моторизованная была разбита. Такая же участь постигла и действующие по соседству с нами немецкие дивизии. Нельзя не признать, что планы русского командования были хорошо продуманы и блестяще осуществлены.

Отъезд из Москвы венгерской делегации по перемирию

25 января из Москвы выехала участвовавшая в переговорах с представителями Советского Союза, Великобритании и США о заключении перемирия и в подписании Соглашения о перемирии делегация Временного Национального Правительства Венгрии в составе Министра Иностранных Дел г. Дьендеши Яноша, Министра Обороны генерал-полковника Вереш Яноша и Статс-секретаря кабинета министров г. Балог Имтвана.

На Киевском вокзале делегацию провожали Заместитель Наркома Иностранных Дел СССР В. Г. Деканозов, Начальник Отдела Внешних Сношений НКО генерал-майор М. Н. Кутузов и Зам. Заведующего Протокольным Отделом НКИД Г. Н. Федин.

Указ Президиума Верховного Совета РСФСР

О награждении многодетных матерей орденами „Материнская слава" и медалями „Медаль материнства" по Рязанской области

На основании Указа Президиума Верховного Совета СССР от 18 августа 1944 года наградить от имени Президиума Верховного Совета СССР:

Матерей, родивших и воспитавших девять детей

Орденом „Материнская слава" I степени

1. Андрееву Елену Васильевну — домашнюю хозяйку, город Рязань.
2. Болмосову Татьяну Семеновну — домашнюю хозяйку, слобода Захутта Ряжского района.
3. Николаеву Александру Ивановну — колхозницу колхоза имени Калинина Рязанского района.
4. Пахомову Веру Ивановну — колхозницу колхоза «Новый путь» Рыбновского района.

Матерей, родивших и воспитавших восемь детей

Орденом „Материнская слава" II степени

1. Андрееву Екатерину Ивановну — колхозницу колхоза «Путь Ленина» Рыбновского района.
2. Елишину Евдокию Павловну — колхозницу колхоза «Новая жизнь» Мервинского района.
3. Ерастову Анну Ивановну — колхозницу колхоза «Победа» Сасовского района.
4. Иванову Антонину Кирилловну — домашнюю хозяйку, город Рязань.
5. Кондратову Матрену Семеновну — колхозницу колхоза «Октябрь» Мервинского района.
6. Костину Веру Александровну — колхозницу колхоза имени Красной Армии Мервинского района.
7. Кудрявцову Ольгу Николаевну — колхозницу колхоза «1-е Мая» Шелуховского района.
8. Кузьмину Анастасию Ивановну — колхозницу деревни Мушковатово Мервинского района.
9. Кулинову Аграфену Михайловну — домашнюю хозяйку, город Рязань.
10. Марнашову Марию Павловну — колхозницу колхоза «Путь Ленина» Шелуховского района.
11. Мартынову Ольгу Матвеевну — колхозницу колхоза «1-е Мая» Рязанского района.
12. Митякову Екатерину Степановну — колхозницу колхоза «Путь Ленина» Шелуховского района.
13. Пшеничникову Прасковью Фроловну — колхозницу колхоза «Красная звезда» Рязанского района.
14. Чернову Анну Петровну — колхозницу колхоза имени Ворошилова Рязанского района.

Матерей, родивших и воспитавших семь детей

Орденом „Материнская слава" III степени

1. Арбенову Ксению Семеновну — колхозницу деревни Кадцево Клепиковского района.
2. Артюшкину Анну Алексеевну — колхозницу колхоза имени Кагановича Сасовского района.
3. Бакшееву Марфу Дмитриевну — колхозницу колхоза «Большевик» Клепиковского района.
4. Белоногову Марфу Петровну — колхозницу колхоза «Возрождение к новой жизни» Клепиковского района.
5. Виноградову Василису Михайловну — колхозницу колхоза имени XVII годовщины Октября Клепиковского района.
6. Гомзикову Екатерину Антоновну — домашнюю хозяйку, город Ряжск.
7. Гусеву Марию Ниловну — колхозницу колхоза «1-е Мая» Шелуховского района.
8. Дроганову Анну Ивановну — колхозницу колхоза «Победа» Сасовского района.
9. Евстропову Анастасию Антоновну — колхозницу колхоза «Пробуждение» Сасовского района.
10. Ермилову Дарью Абрамовну — домашнюю хозяйку, город Рязань.
11. Ефремову Екатерину Никитичну — колхозницу колхоза имени Сталина Больше-Боровинского района.
12. Захарову Екатерину Сергеевну — колхозницу колхоза «Октябрь» Мервинского района.
13. Ивлиеву Ольгу Егоровну — домашнюю хозяйку, слобода Захутта Ряжского района.
14. Игнатову Анну Андреевну — домашнюю хозяйку, город Рязань.
15. Калошину Анну Сидоровну — колхозницу колхоза «Большевик» Клепиковского района.
16. Колышкину Прасковью Егоровну — колхозницу колхоза имени Кирова Мервинского района.
17. Кузнецову Марию Яковлевну — домашнюю хозяйку, слобода Захутта Ряжского района.
18. Кузнецову Пелагею Ивановну — колхозницу колхоза «Победа» Шелуховского района.
19. Ларину Пелагею Михайловну — колхозницу колхоза «8-е марта» Ряжского района.
20. Лощинову Марию Акимовну — домашнюю хозяйку, село Мосолово Шелуховского района.
21. Майорову Марию Прокофьевну — домашнюю хозяйку, город Рязань.
22. Мамистову Елену Ивановну — колхозницу колхоза имени Кагановича Солотчинского района.
23. Мартынову Анастасию Васильевну — домашнюю хозяйку, город Рязань.
24. Михееву Февлу Васильевну — колхозницу колхоза «Новый путь» Сасовского района.
25. Молодчинину Анну Яковлевну — колхозницу колхоза имени Кагановича Сасовского района.
26. Молотнову Марию Ивановну — колхозницу колхоза «1-е Мая» Рязанского района.
27. Нефедову Марию Кузьминичну — колхозницу колхоза имени Красной Армии Мервинского района.
28. Плансину Екатерину Трофимовну — колхозницу колхоза «Путь Ленина» Шелуховского района.
29. Пронину Анну Ивановну — колхозницу колхоза «Борьба» Сасовского района.
30. Сачкову Пелагею Петровну — колхозницу колхоза «8-е марта» Клепиковского района.
31. Синецную Екатерину Григорьевну — колхозницу колхоза «Заря социализма» Рязанского района.
32. Смирнову Елену Дмитриевну — домашнюю хозяйку, город Рязань.
33. Тарасову Прасковью Егоровну — колхозницу колхоза «Путь Ильича» Ряжского района.
34. Тишину Анну Нифонтовну — колхозницу колхоза «8-е марта» Клепиковского района.
35. Устюшкину Татьяну Николаевну — колхозницу колхоза имени Ворошилова Сасовского района.
36. Чиркину Марию Ивановну — колхозницу колхоза «1-е Мая» Клепиковского района.
37. Шалыгину Ольгу Матвеевну — колхозницу колхоза «Победа» Сасовского района.

Матерей, родивших и воспитавших шесть детей

Медалью „Медаль материнства" I степени

1. Аторину Наталью Семеновну — колхозницу деревни Нешкова Шелуховского района.
2. Баранову Марию Филипповну — колхозницу колхоза «Красный восход» Сасовского района.
3. Бузанову Васильску Трофимовну — колхозницу колхоза «День коллективизации» Клепиковского района.
4. Винокурову Александру Васильевну — колхозницу колхоза «Путь Ленина» Шелуховского района.
5. Воронову Анастасию Дмитриевну — колхозницу колхоза «Серп и молот» Ряжского района.
6. Григорьеву Пелагею Антоновну — колхозницу колхоза имени Кирова Мервинского района.
7. Жукову Елену Ильиничну — колхозницу колхоза «Путь Ленина» Рыбновского района.
8. Конинину Ирину Абрамовну — домашнюю хозяйку, деревня Ершовские высеки Клепиковского района.
9. Конову Февлу Петровну — колхозницу колхоза «Новый путь» Сасовского района.
10. Кононшину Аннелю Егоровну — колхозницу колхоза «Новый путь» Рыбновского района.
11. Корнееву Анну Афанасьевну — колхозницу колхоза «8-е марта» Ряжского района.
12. Крадышеву Александру Прокофьевну — домашнюю хозяйку, слобода Захутта Ряжского района.
13. Кузнецову Анастасию Степановну — колхозницу колхоза «Путь Ленина» Шелуховского района.
14. Ларину Татьяну Михайловну — колхозницу колхоза «8-е марта» Ряжского района.
15. Любакину Ирину Васильевну — колхозницу колхоза «День коллективизации» Клепиковского района.
16. Менакину Дошу Прокофьевну — служащую города Ряжска.
17. Мартынову Надежду Федоровну — колхозницу колхоза имени Ворошилова Сасовского района.
18. Мастюкову Елену Ивановну — работницу хлебокомбината, Ряжский район.
19. Молодчинину Анну Павловну — колхозницу колхоза имени Кагановича Сасовского района.
20. Незаленову Анну Андреевну — колхозницу колхоза «Борьба» Сасовского района.
21. Нестерову Пелагею Сергеевну — колхозницу колхоза «Борьба» Сасовского района.
22. Никитину Александру Ефимовну — колхозницу колхоза имени Кирова Мервинского района.
23. Павлову Галину Николаевну — домашнюю хозяйку, город Ряжск.
24. Платонову Александру Ивановну — домашнюю хозяйку, рабочий поселок Рыбное Рыбновского района.
25. Поповкину Матрену Федоровну — колхозницу колхоза имени Калинина Клепиковского района.
26. Пухнееву Евдокию Ивановну — колхозницу колхоза «Борьба» Сасовского района.
27. Радугину Веру Ивановну — колхозницу колхоза имени Кагановича Сасовского района.
28. Сидорову Варвару Михайловну — домашнюю хозяйку, город Ряжск.
29. Смирнову Надежду Семеновну — колхозницу колхоза имени Кирова Мервинского района.
30. Сурвацеву Анну Ивановну — домашнюю хозяйку, слобода Захутта Ряжского района.
31. Фатееву Любовь Михеевну — колхозницу колхоза «Путь Ленина» Шелуховского района.
32. Фонину Александру Яковлевну — колхозницу колхоза «Победа» Сасовского района.

Матерей, родивших и воспитавших пять детей

Медалью „Медаль материнства" II степени

1. Абаеву Степаниду Федоровну — колхозницу колхоза «Красная Звезда» Сасовского района.
2. Абанину Екатерину Васильевну — колхозницу колхоза «Путь Ильича» Ряжского района.
3. Агуреву Веру Андреевну — работницу швейной фабрики, город Рязань.
4. Алексееву Ольгу Сергеевну — служащую совхоза Клепиковского района.
5. Андрееву Аграфену Петровну — колхозницу колхоза «Путь Ленина» Рыбновского района.
6. Андрееву Марию Павловну — колхозницу колхоза «Возрождение к новой жизни» Клепиковского района.
7. Антипову Прасковью Ивановну — колхозницу колхоза «Борьба» Сасовского района.
8. Архипову Акулину Григорьевну — колхозницу колхоза «15 лет Октября» Сасовского района.
9. Ачкасову Матрену Викторовну — колхозницу колхоза «Новый путь» Сасовского района.
10. Белокурову Ефросинью Илларионовну — колхозницу колхоза «Возрождение к новой жизни» Клепиковского района.
11. Беляшурову Степаниду Денисовну — колхозницу колхоза «Возрождение к новой жизни» Клепиковского района.
12. Бебышеву Марию Афанасьевну — работницу совхоза «Красный Октябрь» Ряжского района.
13. Бобатову Анастасию Павловну — колхозницу колхоза «15-я годовщина Октября» Клепиковского района.
14. Бронину Евдокию Гавриловну — колхозницу колхоза «Возрождение к новой жизни» Клепиковского района.
15. Воробьеву Марию Васильевну — колхозницу колхоза «Красная Звезда» Шелуховского района.
16. Гречишину Ирину Кондратьевну — колхозницу колхоза «Возрождение к новой жизни» Клепиковского района.
17. Гречишину Степаниду Иосифовну — колхозницу колхоза «Возрождение к новой жизни» Клепиковского района.
18. Григорьеву Анну Михайловну — колхозницу колхоза имени Кирова Мервинского района.
19. Гусеву Анну Владимировну — колхозницу колхоза «Путь Ленина» Рыбновского района.
20. Доронкину Анну Семеновну — колхозницу колхоза «1-е Мая» Клепиковского района.
21. Егину Александру Дмитриевну — домашнюю хозяйку, город Ряжск.
22. Ермакову Евдокию Григорьевну — колхозницу колхоза «Новый путь» Сасовского района.
23. Ермакову Екатерину Ивановну — колхозницу колхоза «Новый путь» Сасовского района.
24. Жирякову Анну Васильевну — колхозницу колхоза «Новый путь» Сасовского района.
25. Жуликову Степаниду Емельяновну — колхозницу колхоза «Борьба» Сасовского района.
26. Зарубу Пелагею Кузьминичну — домашнюю хозяйку, город Рязань.
27. Захарову Александру Ивановну — работницу завода Рязсельмаш, город Рязань.
28. Казюнанову Афимью Андреевну — колхозницу колхоза «Пробуждение» Сасовского района.
29. Катунину Марию Васильевну — работницу ремесленного училища города Ряжска.
30. Катунину Прасковью Михайловну — колхозницу колхоза «8-е марта» Ряжского района.
31. Кирину Марию Алексеевну — колхозницу колхоза «Борьба» Сасовского района.
32. Клеснокину Марфу Назаровну — колхозницу колхоза «Свободный труд» Клепиковского района.
33. Конданову Екатерину Ивановну — колхозницу колхоза 1-е Мая» Клепиковского района.
34. Коринушову Пелагею Пахомовну — колхозницу колхоза «Красная Звезда» Шелуховского района.
35. Кочеткурову Анастасию Кузьминичну — колхозницу колхоза «8-е марта» Клепиковского района.
36. Крикову Матрену Ивановну — работницу совхоза «Красный Октябрь» Ряжского района.
37. Крюкову Анну Лаврентьевну — колхозницу колхоза имени Калинина Клепиковского района.
38. Кудинкину Ирину Кондратьевну — колхозницу колхоза «1-я Пятилетка» Клепиковского района.
39. Кузнецову Анну Егоровну — колхозницу колхоза «Путь Ленина» Шелуховского района.
40. Лазареву Марию Федоровну — колхозницу колхоза «Борьба» Сасовского района.
41. Ларину Анну Ивановну — колхозницу колхоза «8-е марта» Ряжского района.
42. Ларину Веру Семеновну — колхозницу колхоза «Новый путь» Сасовского района.
43. Ларионову Марию Ивановну — колхозницу колхоза «Красный партизан» Ряжского района.
44. Мастюкову Марию Петровну — колхозницу колхоза «8-е марта» Ряжского района.
45. Миронову Аграфену Ивановну — колхозницу колхоза «Возрождение к новой жизни» Клепиковского района.
46. Панкову Надежду Дмитриевну — колхозницу колхоза «Красный восход» Сасовского района.
47. Пауткину Марфу Терентьевну — колхозницу деревни Кадцево Клепиковского района.
48. Петрову Анну Васильевну — колхозницу колхоза «Новый путь» Рыбновского района.
49. Попову Матрену Егоровну — колхозницу колхоза «Ленинский путь» Ряжского района.
50. Привалову Александру Степановну — работницу Райпотребсоюза Шелуховского района.
51. Прилуцкую Александру Николаевну — колхозницу колхоза «Красная Звезда» Шелуховского района.
52. Прилуцкую Анну Яковлевну — колхозницу колхоза «Красная Звезда» Шелуховского района.
53. Пронину Софью Гавриловну — колхозницу колхоза имени 13-ой годовщины Октября Клепиковского района.
54. Пряхину Марию Александровну — колхозницу колхоза имени Ворошилова Сасовского района.
55. Пугачову Матрену Дмитриевну — колхозницу колхоза «15 лет Октября» Сасовского района.
56. Пузанову Анну Андреевну — колхозницу колхоза «1-е Мая» Клепиковского района.
57. Пучкову Таисию Павловну — колхозницу колхоза «Свободный труд» Клепиковского района.
58. Родину Марию Степановну — колхозницу колхоза «Путь Ленина» Шелуховского района.
59. Рубцову Анисью Яковлевну — работницу совхоза Сасовского района.
60. Рузляеву Анну Никитичну — колхозницу колхоза имени Кагановича Сасовского района.
61. Рыжолину Пелагею Петровну — колхозницу колхоза «Вперед» Ряжского района.
62. Рябову Василису Авдеевну — колхозницу колхоза «Новый быт» Клепиковского района.
63. Рябову Ксению Семеновну — колхозницу колхоза «Новый путь» Клепиковского района.
64. Самкненкову Василису Яковлевну — колхозницу колхоза «15 лет Октября» Сасовского района.
65. Сазонову Марию Ивановну — колхозницу колхоза «Ленинский путь» Ряжского района.
66. Сачкову Екатерину Степановну — колхозницу колхоза имени Кагановича Солотчинского района.
67. Семенову Марфу Андреевну — колхозницу колхоза «15 лет Октября» Сасовского района.
68. Серебрянову Екатерину Павловну — работницу железнодорожной станции Рыбное, Рыбновский район.
69. Скворцовскую Евдокию Романовну — колхозницу колхоза «Красный партизан» Ряжского района.
70. Скворцовскую Ольгу Петровну — работницу сельпо Ряжского района.
71. Солонкинину Евдокию Егоровну — колхозницу колхоза «6-й Съезд Советов» Сасовского района.
72. Сомову Фаину Нифантьевну — работницу горторга города Рязани.
73. Тишину Федосью Ильиничну — колхозницу колхоза «8-е марта» Клепиковского района.
74. Трифонову Капитолину Ивановну — домашнюю хозяйку, Ямская слобода Ряжского района.
75. Ухловскую Матрену Григорьевну — домашнюю хозяйку, деревня Тамышево Клепиковского района.
76. Харитонову Агафью Яковлевну — колхозницу колхоза «15 лет Октября» Сасовского района.
77. Харлашкину Варвару Романовну — колхозницу колхоза «15 лет Октября» Сасовского района.
78. Харлашкину Клавдию Ивановну — колхозницу колхоза «1-е Мая» Шелуховского района.
79. Челагасову Ольгу Михайловну — колхозницу колхоза «Пробуждение» Сасовского района.
80. Шилину Варвару Григорьевну — колхозницу колхоза «6-й Съезд Советов» Сасовского района.

Председатель Президиума Верховного Совета РСФСР Н. ШВЕРНИК.
Секретарь Президиума Верховного Совета РСФСР П. БАХМУРОВ.

Москва. 15 января 1945 года.

Международный обзор

13 января приказ Верховного Главнокомандующего известил о том, что войска Красной Армии перешли в наступление. Десять дней этого, небывалого в истории войн наступления, хорошего обзора изменили всю обстановку. Героические советские войска на широком фронте вступили на территорию гитлеровской Германии. Стальным кольцом сжата Восточная Пруссия, войска Красной Армии вышли на 60-километровом фронте на Одер в районе Бреслау и вторглись в арсенал гитлеровской Германии — в немецкую Силезию. За 10 дней наступления войска Красной Армии заняли сотни городов и около 20 тысяч других населенных пунктов. Освобожден ряд городов союзной Польши: ее столица — Варшава, крупнейший административный, политический центр — Краков, Лодзь, Ченстохова, Быдгощ (Бромберг), промышленный район Кельце — Радом и многие другие города и села. Освобожден ряд пунктов на территории Чехословакии. И, наконец, взяты десятки городов и многие сотни других населенных пунктов на территории Германии. В своем неудержимом порыве Красная Армия уже прошла больше половины расстояния по прямой от Варшавы до Берлина.

Все передовое и прогрессивное человечество с восторгом слежит за победоносными действиями Красной Армии. Печать союзных и нейтральных стран с энтузиазмом отмечает продвижение советских войск в глубь германской территории. Газета «Дейли телеграф энд Морнинг пост», комментируя наступление Красной Армии, приходит к правильному заключению, что оно «только подтверждает ту жизненную силу, которую получил русский народ в результате происшедшей в его стране революции».

Наступление Красной Армии вызвало панику и растерянность в лагере врага. Один из гитлеровских заправил Лей выступил в газете «Ангриф» со статьей, в которой, говоря о советском наступлении, признается: «Мы, немцы, снова переживаем тяжелые тревожные часы. Как будто рухнули плотины, как будто не знаешь, что предпринять для того, чтобы создать новые фронты... При виде всего этого можно впасть в отчаяние». Берлинский корреспондент шведской газеты «Афтонбладет» сообщает, что в Берлине уже говорят о том, что «спасти Германию может только чудо». Вряд ли шаманы на ведомства гитлеровского министерства пропаганды, кривляясь у микрофонов, могут вызвать такое чудо. Никто не спасет гитлеровскую Германию от разгрома. Неумолимая, как судьба, карающая рука возмездия неуклонно приближается к гитлеровскому логову. Чуда не будет.

Гитлеровская банда еще огрызается и будет огрызаться. Пусть лежащий впереди, отнюдь не является легким — и советский народ прекрасно сознает это. Но сознавая это, он на фронте труда удваивает, утраивает свои усилия в помощь героической Красной Армии, ломающей всяческие преграды. В своем продвижении к жизненным центрам фашистской Германии Красная Армия не только не будет испытывать недостатка ни в чем, но во все возрастающем количестве будет получать то, что ей необходимо для разгрома врага.

* * *

Обреченность гитлеровской Германии ярче всего проявилась в том, что последний ее союзник в этой войне — Венгрия, покинув ее лагерь, подписав перемирие с Советским Союзом и союзными ему державами, находившимися с Венгрией в состоянии войны. Таким образом, завершена военная и политическая изоляция Германии. Сбылись пророческие слова товарища Сталина: «Не может быть сомнения, что последняя союзница Германии в Европе — Венгрия также будет вынуждена из строя в ближайшее время. Это будет означать полную изоляцию гитлеровской Германии в Европе и неизбежность ее краха». Как и другие страны, бывшие в прошлом союзницами Германии, Венгрия, выйдя из войны против Советского Союза и других Объединенных наций, порвала все отношения с Германией и объявила ей войну. Венгрия обязалась выставить для службы под общим руководством Союзного (Советского) Главнокомандования не менее 8 пехотных дивизий со средствами усиления. Тем самым Венгрия приняла на себя обязательство участвовать в разгроме гитлеровской Германии.

Одним из важнейших пунктов перемирия является обязательство Венгрии аннулировать все законы и положения, относящиеся к аншлюсу или включению в состав Венгрии чехословацкой, югославской и румынской территорий». Среди этих законов и неизбежный особенно выделяется так называемые решения Венского Третейского суда от 2 ноября 1938 года о присоединении к Венгрии части чехословацкой территории и Венского Арбитража от 30 августа 1940 года о присоединении территории Северной Трансильвании.

Гитлеровские заправилы бросали своим лакеям куски чужих земель, чтобы по принципу «разделяй и властвуй» держать в узде своих сателлитов. В результате между народами, которые были вынуждены в германскую колесницу их продажными руководителями, разжигалась взаимная ненависть. Между румынами и венграми дело доходило даже до вооруженных столкновений, еще когда они были в гитлеровском лагере. Ныне разрушена человеконенавистническая ось, сковывавшая все вассальные народы с гитлеровской военной колесницей.

Италия признала решения Венского Арбитража недействительными. Румынское правительство заявило, что Румыния «будет готова притти к полному примирению с демократической и мирно настроенной Венгрией».

* * *

Освобождена Варшава, столица союзной нам Польши. Жестокие испытания перенесе этот город за время пятилетнего хозяйничания в нем гитлеровских головорезов. Гитлеровские изуверы вывезли население Варшавы, в частности, в лагерь смерти Освенцим, где оно по воле политической шутки предъявившего в Лондоне польского эмигрантского «правительства» ставленника покровительницы преступных графом Бомарсенским («генералом Бурой»), было отдано огню и мечу. Гибель тысяч жителей Варшавы как новым пятном ложит на Сосновских, Кукелей и иже с ними. Польский народ заклеймил их позором: им не уйти от справедливого суда.

В разрушенную Варшаву возвращаются освобожденные Красной Армией от гитлеровской неволи жители. Они горячо встретили прибывших на другой день после освобождения города представителей Крайовой Рады Народовой, членов Временного Правительства Польши и представителей командования Красной Армии. Жители Варшавы полны желания восстановить свой родной город. Еще не успел рассеяться дым пожаров, зажженных немецкими варварами в последние дни их господства в городе, как население приступает к ликвидации последствий пятилетнего пребывания гитлеровских вандалов. Мировое общественное мнение оценило по достоинству подвиг Красной Армии. Видные польские деятели в Америке — профессоры Ланге, Злотовский, поэт Тувим отметили освобождение Красной Армией Варшавы, как величайшее событие в истории Польши. «Будущее Польши, говорит профессор Злотовский, находится в руках польского народа». Пожалуй, единственной польской группой, на которую не произвело радостного впечатления освобождение Варшавы, было польское эмигрантское «правительство». Зато оно усердно занимается повторением залов гитлеровской пропаганды. Все это приводит к тому, что даже в кругах польской эмиграции эта кучка горе - «правителей» теряет все больше опору. Лондонская газета «Обсервер» пишет о резких разногласиях между польскими эмигрантскими «правительством» с одной стороны, и лондонской группой партии «Отечественно Людове», — с другой. Польский народ с презрением отвергает претензии «генералов без армии», находящихся в Лондоне, единодушно поддерживает Временное Правительство Польской Республики и всеми силами стремится к укреплению дружбы и союза с СССР.

* * *

Югославский король Петр отказался одобрить соглашение между маршалом Тито и премьер-министром королевского правительства Шубашичем о создании объединенного правительства в Югославии и образовании регентского совета. Король Петр решил заставить Шубашича уйти в отставку. В ответ на этот акт во всей Югославии состоялись демонстрации протеста против нарушения королем конституции. Шубашич отверг требования короля об отставке. Он и его правительство продолжают работать. Лондонские югославские организации 23 января опубликовали совместное заявление, в котором осуждают действия короля и требуют, чтобы правительство Шубашича продолжало выполнение своих обязанностей и немедленно возвратилось в страну для осуществления соглашения между Шубашичем и Тито.

* * *

Москву посетила делегация французских профессоров. Гости побывали на ряде предприятий, ознакомились с жизнью и трудом советского народа, мобилизовавшего все свои силы на разгром ненавистного врага. Во время пребывания французской делегации было подписано соглашение о создании Франко-Советского Профсоюзного Комитета. Это событие имеет крупное значение как для укрепления мобилизации советских усилий рабочего класса Франции и СССР, так и для более тесного сближения и обеспечения сотрудничества профсоюзов обеих стран в годы послевоенного мира. Покидая Советский Союз, глава французской профсоюзной делегации — секретарь французской Всеобщей Конфедерации Труда Луи Сайян высоко оценил достижения советских рабочих. «Русские рабочие, — заявил он, — это подлинные солдаты трудового фронта. Их замечательные производственные успехи можно сравнить с выигранными сражениями».

Намеченные профсоюзами обеих стран мероприятия, как говорит сообщение о создании Франко-Советского Профсоюзного Комитета, «будут способствовать ускорению разгрома фашистской Германии и установлению прочного и длительного мира».

Л. ЯНОВЛЕВ.

Ответ. редактор Н. ПОЗДНЯКОВА.

АДРЕС РЕДАКЦИИ: Рязань, ул. Радищева, дом № 24, ТЕЛЕФОНЫ: ответ. редактора — 89, зам. отв. редактора — 9—19, отв. секретаря — 34, отделов: партийной жизни и пропаганды марксизма - ленинизма, рабселькоров и писем — 4—51, промышленного и сельскохозяйственного — 4—64, бухгалтерии и отдела объявлений — 6—05, выпускающего — 1—68.

НБ00036. Заказ № 381 Тираж 36160 экз. Рязанская типография.

Публичная библиотека СССР имени В. И. Ленина

Пролетарии всех стран, соединяйтесь!

СТАЛИНСКОЕ ЗНАМЯ

Орган Рязанского Обкома и Горкома ВКП(б), Областного и Городского Советов депутатов трудящихся

№ 20 (7981) | Вторник, 30 января 1945 г. | ЦЕНА 20 КОП.

ПРИКАЗ

Верховного Главнокомандующего

Командующему войсками 1-го Украинского фронта

Маршалу Советского Союза КОНЕВУ

Начальнику штаба фронта

Генералу армии СОКОЛОВСКОМУ

Войска 1-го **УКРАИНСКОГО** фронта, в результате умело проведенного обходного маневра в сочетании с атакой с фронта, сегодня, 28 января, овладели центром Домбровского угольного района городом **КАТОВИЦЕ**, городами **СЕМЯНОВИЦ, КРУЛЕВСКА ГУТА (КЕНИГСХЮТТЕ), МИКОЛУВ (НИКОЛАИ)** и в немецкой Силезии заняли крупный промышленный центр — город **БЕУТЕН**, завершив тем самым полное очищение от противника Домбровского угольного района и южной части промышленного района немецкой Верхней Силезии.

В боях за очищение от противника Домбровского угольного района и южной части промышленного района немецкой Верхней Силезии отличились войска генерал-лейтенанта **КОРОВНИКОВА**, генерал-полковника **ГУСЕВА**, генерал-лейтенанта **АНИСИМОВА**, генерал-полковника **КУРОЧКИНА**, генерал-майора **КОВАЛЬЧУКА**, генерал-лейтенанта **БУХОВЕЦ**, генерал-майора **ГОНЧАРОВА**, генерал-майора **КАЗАЧЕК**, генерал-майора **АНДРЕЕВА**, генерал-лейтенанта **НОВОСЕЛЬСКОГО**, генерал-майора **НАУМОВА**, генерал-майора **РОДИОНОВА**, генерал-майора **ТЕРТЫШНОГО**, генерал-майора **ИЛЬНЫХ**, генерал-майора **ОЗИМИНА**, полковника **ДОЛГОВА**, генерал-майора **ШОЛЕВА**, генерал-майора **ЗАЙОНЧКОВСКОГО**, полковника **КУЗНЕЦОВА**, полковника **ПЕСОЧИНА**, полковника **СУХАРЕВА**, полковника **КУЗЬМИНА**, генерал-майора **АЛЕКСАНДРОВА**, полковника **ЕФИМЕНКО**, генерал-майора **ГРИШИНА**, полковника **ВИНОГРАДОВА**, полковника **РОМАШИНА**, полковника **ГРИНВАЛЬД-МУХО**, полковника **ПЕТРЕНКО**, полковника **ГОЛЬЦЕВА**, генерал-майора **КРАСАВИНА**, генерал-майора **ЗУБОВА**, полковника **КАЗАРИНОВА**; танкисты генерал - полковника танковых войск **НОВИКОВА**, генерал-полковника **РЫБАЛКО**, генерал-майора танковых войск **БАХМЕТЬЕВА**, генерал-майора танковых войск **КУЗНЕЦОВА**, генерал-лейтенанта танковых войск **ПОЛУБОЯРОВА**, генерал-лейтенанта танковых войск **СУХОВА**, генерал-майора танковых войск **ИВАНОВА**, генерал-майора танковых войск **НОВИКОВА**, полковника **ШПИЛЛЕРА**, полковника **ШЕВЧЕНКО**, генерал-майора танковых войск **РОМАНОВА**, полковника **КОВАЛЕВСКОГО**, полковника **ГЛАДНЕВА**, подполковника **БЕЛОУСОВА**, полковника **ТИМОФЕЕВА**, полковника **ТРАВКИНА**, полковника **ДУШАКА**, подполковника **КУРКОТКИНА**, полковника **СКИДАНОВА**, полковника **ЛЕОНОВА**, полковника **ТУТУШКИНА**, полковника **ЛИТВИНОВА**, полковника **ИВАНОВА**, полковника **КОЧЕТОВА**, полковника **ЧУГУНКОВА**, полковника **ДРАГУНСКОГО**, полковника **СЛЮСАРЕНКО**, полковника **ГОЛОВАЧЕВА**, полковника **СУХОВАРОВА**, подполковника **КУРИСТА**, полковника **АРХИЛОВА**, полковника **БОГДАНОВА**, полковника **ПОПОВА**; кавалеристы генерал-лейтенанта **БАРАНОВА**, генерал-майора **МАМСУРОВА**, полковника **БОРЩЕВА**, полковника **ВАШУРИНА**; артиллеристы генерал-лейтенанта артиллерии **СЕМЕНОВА**, генерал-лейтенанта артиллерии **ЯРОВОГО**, генерал-майора артиллерии **ПОЛОСУХИНА**, генерал-лейтенанта артиллерии **МИХАЛКИНА**, генерал-майора артиллерии **ДОРОФЕЕВА**, генерал-майора артиллерии **КАБАТЧИКОВА**, генерал-майора артиллерии **ОГАНЕСЯНА**, генерал-майора артиллерии **КОФАНОВА**, генерал-майора артиллерии **ВОЛЖЕНШТЕЙНА**, генерал-майора артиллерии **КРАСНОКУЦКОГО**, генерал - майора артиллерии **КОЛЕСНИКОВА**, генерал-майора артиллерии **ГУДКОВА**, полковника **БАГДАСАРЯНА**, полковника **ОМЕЛЬЧУКА**, полковника **ДОЛГИХ**, полковника **БУРОВА**, полковника **БАБЧУКА**, полковника **МАЗУРОВА**, полковника **ГОРСКОГО**, полковника **ПРИШАНОВА**, генерал-майора артиллерии **СОЛУХОВЦЕВА**, полковника **ЕФИМОВА**, полковника **НОВИЦКОГО**, полковника **ЛЕБЕДЕВИЧА**, полковника **ЛЮБИМОВА**, полковника **ГОРДЕЕВА**, полковника **ЧЕВОЛА**, полковника **РУСАНОВА**, полковника **КУПИНА**, полковника **НУЛИНОВА**, полковника **БОРСОЕВА**, полковника **ЛОШМАНОВА**; летчики генерал-полковника авиации **КРАСОВСКОГО**, генерал-майора авиации **ПРОНИНА**, генерал-лейтенанта авиации **РЯЗАНОВА**, генерал-лейтенанта авиации **СЧЕТЧИКОВА**, генерал-лейтенанта авиации **ЛОГИНОВА**, генерал-майора авиации **ГОРЛАЧЕНКО**, генерал-майора авиации **АРХАНГЕЛЬСКОГО**, генерал-майора авиации **ПОЛЬИНА**, генерал-майора авиации **БАРАНЧУКА**, полковника **МАЧИНА**, подполковника **ШУНДРИКОВА**, подполковника **ДОНЧЕНКО**, полковника **КОЖЕМЯКИНА**, полковника **ЧУМАЧЕНКО**, полковника **ДАВИДКОВА**, полковника **НОГА**, полковника **АЛЕКСАНДРОВИЧА**, полковника **АНИСИМОВА**, полковника **ГРИБАКИНА**; саперы генерал-лейтенанта инженерных войск **ГАЛИЦКОГО**, генерал-майора инженерных войск **КОНЦЕВОГО**, полковника **ГРОМЦЕВА**, полковника **БУЛАХОВА**, полковника **КАМЕНЧУКА**, полковника **ШУБИНА**, полковника **КОСТЕНКО**, полковника **СЕРЕБРЯКОВА**, полковника **СОЛДАТЕНКО**; связисты генерал-лейтенанта войск связи **БУЛЫЧЕВА**, полковника **ШЕЛАМЫТОВА**, генерал-майора войск связи **НЕСТЕРОВА**, майора **СУХОВА**, полковника **БОРИСОВА**, подполковника государственной безопасности **ГРИБ**.

В ознаменование одержанной победы соединения и части, наиболее отличившиеся в боях за очищение от противника Домбровского угольного района и южной части промышленного района немецкой Верхней Силезии, представить к присвоению наименования «**КАТОВИЦКИХ**» и к награждению орденами.

Сегодня, 28 января, в **20** часов столица нашей Родины **МОСКВА** от имени Родины салютует доблестным войскам 1-го Украинского фронта, завершившим полное очищение от противника Домбровского угольного района и южной части промышленного района немецкой Верхней Силезии,—**двадцатью четырьмя** артиллерийскими залпами из трехсот двадцати четырех орудий.

За отличные боевые действия **ОБЪЯВЛЯЮ БЛАГОДАРНОСТЬ** руководимым Вами войскам, участвовавшим в боях за очищение от противника упомянутых промышленных районов.

Вечная слава героям, павшим в боях за свободу и независимость нашей Родины!

Смерть немецким захватчикам!

Верховный Главнокомандующий
Маршал Советского Союза И. СТАЛИН.

28 января 1945 года. № 261.

Указ Президиума Верховного Совета СССР

О награждении города Ленинграда орденом Ленина

За выдающиеся заслуги трудящихся Ленинграда перед Родиной, за мужество и героизм, дисциплину и стойкость, проявленные в борьбе с немецкими захватчиками в трудных условиях вражеской блокады, наградить город Ленинград орденом Ленина.

Председатель Президиума Верховного Совета СССР М. КАЛИНИН.

Секретарь Президиума Верховного Совета СССР А. ГОРКИН.

Москва, Кремль, 26 января 1945 г.

Прибытие в Лондон делегации советских профсоюзов

ЛОНДОН, 28 января. (ТАСС). В Лондон прибыла возглавляемая тов. В. В. Кузнецовым делегация советских профсоюзов на мировую профсоюзную конференцию. Делегация была встречена на аэродроме Поверенным в делах СССР в Англии тов. Соболевым и сотрудниками советского посольства.

ПРИКАЗ

Верховного Главнокомандующего

Командующему войсками 1-го Прибалтийского фронта

Генералу армии БАГРАМЯНУ

Начальнику штаба фронта

Генерал-полковнику КУРАСОВУ

Войска 1-го **ПРИБАЛТИЙСКОГО** фронта, перейдя в наступление, сегодня, 28 января, овладели литовским городом **КЛАЙПЕДА (МЕМЕЛЬ)** — важным портом и сильным опорным пунктом обороны немцев на побережье Балтийского моря, завершив тем самым полное очищение советской Литвы от немецких захватчиков.

В боях за овладение городом **КЛАЙПЕДА** отличились войска генерал-полковника **КУЗНЕЦОВА**, генерал-лейтенанта **МАЛЫШЕВА**, генерал-майора **КУДРЯШЕВА**, генерал-майора **ИБЯНСКОГО**, генерал-майора **САМАРСКОГО**, генерал-майора **ШКУРИНА**, полковника **ДРУЖИНИНА**, полковника **КРАСНОВСКОГО**, полковника **ВЕРБОВА**, генерал-майора **УРБШАС**; артиллеристы генерал-майора артиллерии **АЛЕКСАНДРОВА**, контр-адмирала **КУЗНЕЦОВА**, полковника **КОВАЛЕВА**, полковника **ЛЕБЕДЕВА**, подполковника **ВИСКОВА**, майора **МИТЬКО**, подполковника **РУНОВА**, подполковника **СУПРУНА**, полковника **КОБЕЦА**, подполковника **БАРБАНАДЗЕ**, подполковника **ГРАНИНА**; танкисты полковника **ФИЛИППОВА**, подполковника **ШИШЛИНА**, полковника **ВОЛКОВА**; летчики генерал-полковника авиации **ПАПИВИНА**, генерал-полковника авиации **САМОХИНА**, генерал-лейтенанта авиации **ДАГАЕВА**, генерал-лейтенанта авиации **УШАКОВА**, генерал-лейтенанта авиации **ТУЛИКОВА**, генерал-лейтенанта авиации **НЕСТЕРЦЕВА**, генерал-майора авиации **ИВАНОВА**, генерал-майора авиации **ЛЕБЕДЕВА**, полковника **МАНЖОСОВА**, полковника **КУРОЧКИНА**, подполковника **УСАЧЕВА**, майора **ШУЛИКА**; саперы генерал-майора инженерных войск **РАЗВОЗОВА**, полковника **МУХИНА**, подполковника **ШВАРЦ-БРОЙТА**; связисты полковника **ЛЕБЕДЕВА**, майора **ФЕДОСЕЕНКО**.

В ознаменование одержанной победы соединения и части, наиболее отличившиеся в боях за овладение городом **КЛАЙПЕДА**, представить к присвоению наименования «**КЛАЙПЕДСКИХ**» и к награждению орденами.

Сегодня, 28 января, в 22 часа столица нашей Родины **МОСКВА** от имени Родины салютует доблестным войскам 1-го Прибалтийского фронта, овладевшим городом **КЛАЙПЕДА** и завершившим полное очищение советской Литвы от немцев, — **двадцатью** артиллерийскими залпами из двухсот двадцати четырех орудий.

За отличные боевые действия **ОБЪЯВЛЯЮ БЛАГОДАРНОСТЬ** руководимым Вами войскам, участвовавшим в боях за освобождение **КЛАЙПЕДА**.

Вечная слава героям, павшим в боях за свободу и независимость нашей Родины!

Смерть немецким захватчикам!

Верховный Главнокомандующий
Маршал Советского Союза И. СТАЛИН.

28 января 1945 года. № 262.

ПРИКАЗ

Верховного Главнокомандующего

Командующему войсками 4-го Украинского фронта

Генералу армии ПЕТРОВУ

Начальнику штаба фронта

Генерал-лейтенанту КОРЖЕНЕВИЧУ

Войска 4-го **УКРАИНСКОГО** фронта, продолжая наступление в трудных условиях горно-лесистой местности в полосе КАРПАТ, сегодня, 28 января, овладели крупным административным центром Чехословакии городом **ПОПРАД** — важным узлом коммуникаций и опорным пунктом обороны противника.

В боях за овладение городом **ПОПРАД** отличились войска генерал-лейтенанта **ГАСТИЛОВИЧА**, генерал-майора **БРИЛЕВА**, генерал - лейтенанта **ГОРДЕЕВА**, генерала бригады **СВОБОДА**, генерала бригады **БОЧЕН**, генерал - лейтенанта **МЕДВЕДЕВА**, полковника **САТОРЕ**, генерала бригады **КЛАПАЛЕК**, полковника **УГРЮМОВА**, полковника **ВАСИЛЬЕВА**, полковника **ВИНОГРАДОВА**; артиллеристы полковника **ЧЕНГЕРЫ**, полковника **САВИЦКОГО**, полковника **ЯКОВЛЕВА**, майора **ТРЕПЕНОКА**, подполковника **ПИСМЕРОВА**; танкисты полковника **СЕРОВА**, майора **ФРОЛОВА**; летчики генерал-лейтенанта авиации **ЖДАНОВА**, генерал-майора авиации **ЗОТОВА**, генерал-майора авиации **КОТЕЛЬНИКОВА**, генерал-майора авиации **ГОЛОВИЯ**, полковника **ОБУХОВА**, генерал-майора авиации **ЛАНКЕЕВА**, генерал-майора авиации **УХОВА**; саперы полковника **ЖУРИНА**, полковника **УЛЬЧНИКОВА**; связисты полковника **НЕКРАСОВА**, майора **КОРОТКОВА**.

В ознаменование одержанной победы соединения и части, наиболее отличившиеся в боях за овладение городом **ПОПРАД**, представить к присвоению наименования «**ПОПРАДСКИХ**» и к награждению орденами.

Сегодня, 28 января, в 23 часа столица нашей Родины **МОСКВА** от имени Родины салютует доблестным войскам 4-го Украинского фронта, в том числе чехословацкому корпусу генерала бригады **СВОБОДА**, овладевшим городом **ПОПРАД**, — **двенадцатью** артиллерийскими залпами из ста двадцати четырех орудий.

За отличные боевые действия **ОБЪЯВЛЯЮ БЛАГОДАРНОСТЬ** руководимым Вами войскам, участвовавшим в боях за освобождение **ПОПРАД**.

Вечная слава героям, павшим в боях за свободу и независимость нашей Родины!

Смерть немецким захватчикам!

Верховный Главнокомандующий
Маршал Советского Союза И. СТАЛИН.

28 января 1945 года. № 263.

Указ Президиума Верховного Совета СССР

О присвоении звания Героя Советского Союза Маршалу Советского Союза Говорову Леониду Александровичу

За образцовое выполнение боевых заданий Верховного Главнокомандования по руководству операциями войск Ленинградского фронта против немецких захватчиков и достигнутые в результате этих операций успехи присвоить звание Героя Советского Союза с вручением ордена Ленина и медали «Золотая Звезда» Маршалу Советского Союза Говорову Леониду Александровичу.

Председатель Президиума Верховного Совета СССР М. КАЛИНИН.

Секретарь Президиума Верховного Совета СССР А. ГОРКИН.

Москва, Кремль. 27 января 1945 г.

В Обкоме ВКП(б) и Облисполкоме

Обком ВКП(б) и Облисполком рассмотрели итоги областного социалистического соревнования районов за выполнение в установленные сроки планов уборки урожая, под'ема паров, сева озимых и обязательных поставок в 1944 году.

Победителем в соревновании признан Рыбновский район (секретарь райкома партии тов. Петрин, председатель райисполкома тов. Шишков, зав. райпо тов. Платонов, главный агроном тов. Алеев, уполнаркомзаг тов. Ведешов). За районом сохранено переходящее Красное знамя обкома ВКП(б) и Облисполкома.

Колхозы Рыбновского района выполнили план под'ема паров на 101,1 процента, сева озимых—на 105,3 процента. Хорошую и скирдование зерновых и бобовых культур закончили 20 сентября. План зернопоставок выполнен на 149,2 процента, картофелепоставок — на 114,8 процента.

Обком ВКП(б) и Облисполком отметили хорошую работу Рязанского, Спасского, Клепиковского и Сасовского районов.

ПРИКАЗ

Верховного Главнокомандующего

Командующему войсками 4-го Украинского фронта

Генералу армии ПЕТРОВУ

Начальнику штаба фронта

Генерал-лейтенанту КОРЖЕНЕВИЧУ

Войска 4-го УКРАИНСКОГО фронта, продолжая наступление в трудных условиях горно-лесистой местности в полосе КАРПАТ, сегодня, 29 января, овладели городом НОВЫ ТАРГ — важным узлом коммуникаций и сильным опорным пунктом обороны противника.

В боях за овладение городом НОВЫ ТАРГ отличились войска генерал-полковника ГРЕЧКО, генерал-лейтенанта БАТЮНЯ, генерал-лейтенанта ГОРДЕЕВА, генерал-майора ВЕДЕНИНА, генерал-майора КОЛДУБОВА, генерал-майора ГЛАДКОВА, генерал-майора ГРИЧЕНКО, полковника ДРЯХЛОВА, полковника ГОРШЕВИЧА, артиллеристы генерал-майора артиллерии БРИЧЕНСК, полковника УРМАНОВА, полковника КЛЕЦОВА, подполковника БАРАШ, полковника АСТАПОВА; танкисты генерал-майора танковых войск РАЙКИНА, майора ЖИРНОВА; саперы генерал-майора инженерных войск ГОВОРОВА, полковника БАРАШ, полковника АСТАПОВА; связисты полковника БЕЛЯЧНИКА, капитана ПОЛОСИНА.

В ознаменование одержанной победы соединения и части, наиболее отличившиеся в боях за овладение городом НОВЫ ТАРГ, представить к награждению орденами.

Сегодня, 29 января, в 23 часа столица нашей Родины МОСКВА от имени Родины салютует доблестным войскам 4-го Украинского фронта, овладевшим городом НОВЫ ТАРГ, — двенадцатью артиллерийскими залпами из ста двадцати четырех орудий.

За отличные боевые действия ОБЪЯВЛЯЮ БЛАГОДАРНОСТЬ руководимым Вами войскам, участвовавшим в боях за освобождение НОВЫ ТАРГ.

Вечная слава героям, павшим в боях за свободу и независимость нашей Родины!

Смерть немецким захватчикам!

Верховный Главнокомандующий
Маршал Советского Союза И. СТАЛИН.

29 января 1945 года. № 264.

ПРИКАЗ

Верховного Главнокомандующего

Командующему войсками 1-го Белорусского фронта

Маршалу Советского Союза ЖУКОВУ

Начальнику штаба фронта

Генерал-полковнику МАЛИНИНУ

Войска 1-го **БЕЛОРУССКОГО** фронта, развивая успешное наступление, пересекли границу Германии западнее и северо-западнее **ПОЗНАНИ**, вторглись в пределы немецкой Померании и сегодня, 29 января, с боем овладели городами **ШЕНЛАНКЕ, ЛУКАТЦ КРЕЙЦ, ВОЛЬДЕНБЕРГ** и **ДРИЗЕН** — важными узлами коммуникаций и мощными опорными пунктами обороны немцев.

В боях при вторжении в пределы немецкой Померании и овладении городами **ШЕНЛАНКЕ, ЛУКАТЦ КРЕЙЦ, ВОЛЬДЕНБЕРГ** и **ДРИЗЕН** отличились войска генерал-полковника БЕЛОВА, генерал-лейтенанта БЕРЗАРИНА, генерал-полковника ЧУЙКОВА, генерал-лейтенанта ПУЛКО-ДМИТРИЕВА, генерал-майора КУЩЕВА, генерал-майора БЕЛЯВСКОГО, генерал-лейтенанта ХАЛЮЗИНА, генерал-майора ФИРСОВА, генерал-майора РОСЛОГО, генерал-майора ВЕРЖБИЦКОГО, генерал-майора СИЯЗОВА, генерал-майора ЖЕРЕБИНА, генерал-майора СЕРЮГИНА, генерал-майора ВЛАДИМИРОВА, генерал-майора ГАЛАЙ, генерал-майора СОКОЛОВА, генерал-майора ДОРОФЕЕВА, полковника МАЛЬКОВА, полковника ШЕСТАКОВСКОГО, полковника МОЩАЛКОВА, полковника ДУДАРЕВА, полковника МАСЛОВА, полковника ШИШКОВА, полковника АНТОНОВА, полковника ФОМИЧЕНКО, полковника АНДОНЬЕВА, подполковника ТЕРЕХИНА; танкисты генерал-полковника танковых войск БОГДАНОВА, генерал-лейтенанта танковых войск ОРЕЛ, генерал-лейтенанта РАДЗИЕВСКОГО, генерал-майора танковых войск ВЕДЕНЕЕВА, генерал-лейтенанта танковых войск КРИВОШЕИНА, генерал-майора танковых войск ТЕЛЯКОВА, полковника КОПЫЛОВА, полковника ЧЕРЯПКИНА, полковника ПОТАПОВА, полковника ШАМАРДИНА, полковника ПАВЛУШКО, полковника ОХМАНА, полковника ХОТИМСКОГО, полковника ЗАДОРОЖНОГО, полковника ПАШКОВА, подполковника МАКАРОВА, подполковника ЛИСИЦЫНА, подполковника ВАЙРУБА, подполковника ЖИЛА, подполковника НАРУЦКОГО, подполковника ТАРАСОВА, подполковника МИХАЧИХА; артиллеристы генерал-полковника артиллерии НАЗАКОВА, генерал-лейтенанта артиллерии ГОРБУНОВА, генерал-майора артиллерии ЕГОРОВА, генерал-майора артиллерии КОСЕНКО, генерал-майора артиллерии ПЛАСКОВА, генерал-майора артиллерии БОГДАШЕВСКОГО, генерал-майора артиллерии ЛЯРСКОГО, полковника ЗЕРНОВА, полковника КОЧУБЕЙ, полковника КОРЧАГИНА, полковника КОЛОКОЛОВА, полковника ИВАНОВА, полковника СОКОЛОВА, полковника НИКИТИНА, полковника ГРЕХОВА, подполковника ЗАЗИРНОГО, подполковника ДМИТРИЕВА, подполковника ИВАНОВА, подполковника ЕРЕСЬКО, подполковника ПАЛЬГОВА, майора ГОВОРОВА; саперы генерал-полковника инженерных войск ПРОШЛЯКОВА, генерал-майора инженерных войск ФУРСА, полковника АФАНАСЬЕВА, полковника БЕЛЬСКОГО, полковника ПАВШУКА, полковника ЧЕВЫЧЕЛОВА, полковника МАСИКА, полковника ВАНДЫШЕВА; связисты генерал-лейтенанта войск связи МАКСИМЕНКО, генерал-майора войск связи ЛИТВИНЕНКО, полковника ФАЛИНА, полковника СМОЛИЯ, полковника ПОЗДИЯКОВА, полковника БЕЛЕНКО, подполковника ФАНШТЕЙНА, майора ТОДОРЕВА.

В ознаменование одержанной победы соединения и части, наиболее отличившиеся в боях при вторжении в пределы немецкой Померании, представить к присвоению наименования «**ПОМЕРАНСКИХ**» и к награждению орденами.

Сегодня, 29 января, в 24 часа столица нашей Родины **МОСКВА** от имени Родины салютует доблестным войскам 1-го Белорусского фронта, вторгшимся в пределы немецкой Померании, — **двадцатью** артиллерийскими залпами из двухсот двадцати четырех орудий.

За отличные боевые действия **ОБЪЯВЛЯЮ БЛАГОДАРНОСТЬ** руководимым Вами войскам, участвовавшим в боях при вторжении в пределы немецкой Померании.

Вечная слава героям, павшим в боях за свободу и независимость нашей Родины!

Смерть немецким захватчикам!

Верховный Главнокомандующий
Маршал Советского Союза И. СТАЛИН.

29 января 1945 года. № 265.

Праздник литовского народа

Войска 1-го Прибалтийского фронта одержали блестящую победу — выбросили немцев из Клайпеды (Мемеля), завершив тем самым полное очищение советской Литвы от ненавистных немецких захватчиков.

В далеком прошлом крестоносцы пытались удержать за собой Клайпедский край, как ворота в Прибалтику и и в богатейшие русские новгородские земли. Попытки крестоносцев захватить Клайпеду и всю Литву были положен предел битвой под Грюнвальдом, где объединенные силы литовцев, поляков, русских, белорусов, украинцев и чехов наголову разбили псов-рыцарей. Однако немцы спасались от окончательного разгрома и удержали за собой часть Клайпедского края по побережью Балтийского моря, в том числе Клайпеду.

В 1923 году Клайпеда и часть Восточной Пруссии до Немана восстанавливались с Литвой, но немцы ни на минуту не прекращали своей подлой подрывной работы. В 1939 году Гитлер при прямом попустительстве фашистского сметоновского правительства захватил Клайпеду.

Теперь, после 6 лет немецко-фашистской оккупации, Клайпеда вновь и теперь уже навсегда возвращена литовскому народу. Над ней гордо развевается советское знамя.

Освобождение Клайпеды — большой, радостный праздник всего литовского народа. Литовский народ вновь и вновь убеждается в том, что только под советским знаменем, под водительством великого Сталина он может осуществить свои вековечные мечты о свободе и национальной независимости. Литовский народ исполнен чувством гордой благодарности доблестной Красной Армии, братским народам Советского Союза, товарищу Сталину, принесшим ему освобождение и созданным условия для политического, экономического и культурного расцвета республики.

Ю. ПАЛЕЦКИС.

Председатель Президиума Верховного Совета Литовской ССР.

Вильнюс, 28 января. (ТАСС).

От Советского Информбюро

Оперативная сводка за 28 января

Войска 1-го ПРИБАЛТИЙСКОГО фронта, перейдя в наступление, 28 января овладели литовским городом **КЛАЙПЕДА (МЕМЕЛЬ)**—важным портом и сильным опорным пунктом обороны немцев на побережье Балтийского моря, завершив тем самым полное очищение Советской Литвы от немецких захватчиков.

В ВОСТОЧНОЙ ПРУССИИ наши войска, продолжая наступление, овладели городами ЗЕНСБУРГ и БИШОФСБУРГ, а также с боями заняли более 150 других населенных пунктов, в том числе крупные населенные пункты ДАРИНЕН, КОРБЕН, ТРУТЕНАУ, ГУТЕНФЕЛЬД, ВИККБОЛЬД, ВЕРНСДОРФ, ВИТТЕНБЕРГ, МЮЛЬХАУЗЕН, АБШВАНГЕН, ДЕНХОФШТЕДТ, КОРШЕН, ШЕНФЛИС, ВАЙССЕНБУРГ, ЗЕЕГЕШТЕН, ЛАНГЕНДОРФ, БОРОВЕН, РИББЕН, РУММИ. Одновременно северо-западнее города АЛЛЕНШТАЙН наши войска отбивали атаки крупных сил пехоты и танков противника, стремящегося, несмотря на большие потери, пробиться на запад.

К югу от города ГРАУДЕНЦ наши войска полностью очистили от противника восточный берег реки ВИСЛЫ, заняв при этом город КУЛЬМ и крупные населенные пункты РУДНИК, ШЕНАЙХ, НОЙКАС, ЭРЕНТАЛЬ. В районе ТОРН наши войска вели бои по уничтожению окруженных в городе частей противника.

Севернее и северо-западнее города БЫДГОЩ (БРОМБЕРГ) наши войска с боями продвигались вперед и овладели городами КРОНЕ, СЕМПОЛЬНО (ЦЕМПЕЛЬБУРГ), МРОТШЕН, ЛОБСЕНЗ и заняли более 200 других населенных пунктов.

Северо-западнее и юго-западнее города ПОЗНАНЬ войска 1-го БЕЛОРУССКОГО фронта овладели городами ЧАРНИКАУ, ОБЕРЗИЦКО, ВРОНКИ, ПИННЕ, ОПАЛЕНИЦА, ГРЕЦ, ВЕЛИХОВО, КОСТЕН, СМИГЕЛЬ, а также с боями заняли более 400 других населенных пунктов. Одновременно войска фронта вели бои по уничтожению окруженного гарнизона противника в городе ПОЗНАНЬ.

Севернее и северо-западнее города РАВИЧ наши войска овладели на территории Польши городами ГОСТЫНЬ, ЛИССА (ЛЕШНО) и ПОНЕЦ, а также с боем заняли на территории Германии город ГЮРАУ.

Войска 1-го УКРАИНСКОГО фронта, в результате умело проведенного обходного маневра, в сочетании с атакой с фронта, 28 января овладели центром Домбровского угольного района городом КАТОВИЦЕ, городами СЕМЯНОВИЦ, КРУЛЕВСКА ГУТА (КЕНИГСХЮТТЕ), МИКОЛУВ (НИКОЛАИ) и в немецкой Силезии заняли крупный промышленный центр—город БЕУТЕН, завершив тем самым полное очищение от противника Домбровского угольного района и южной части промышленного района немецкой Верхней Силезии.

Войска 4-го УКРАИНСКОГО фронта, продолжая наступление в трудных условиях горно-лесистой местности в полосе Карпат, 28 января овладели крупным административным центром Чехословакии—городом ПОПРАД — важным узлом коммуникаций и опорным пунктом обороны противника, а также с боями заняли города СПИШСКА БЕЛА, КЕЖМАРОК и крупные населенные пункты СЛОВЕНСКА ВЕС, БУШОВЦЕ, ВЕЛИКАЯ ЯМНИЦА, КУБАХИ.

В БУДАПЕШТЕ продолжались бои по уничтожению окруженного гарнизона противника, в ходе которых наши войска заняли 12 кварталов.

Юго-западнее БУДАПЕШТА наши войска предприняли ряд сильных контратак, в результате которых улучшили свои позиции.

За 27 января наши войска на всех фронтах подбили и уничтожили 140 немецких танков, из них 33 танка юго-западнее Будапешта. В воздушных боях и огнем зенитной артиллерии сбито 18 самолетов противника.

Оперативная сводка за 29 января

В течение 29 января в ВОСТОЧНОЙ ПРУССИИ наши войска с боями заняли более 100 населенных пунктов, в том числе крупные населенные пункты ЛЯПТАУ, МОЛЛЕНЕН, ЗИДЛУНГ (3 километра северо-западнее КЕНИГСБЕРГА), ЛЮДВИГСВАЛЬДЕ, АЛЬТЕНБЕРГ (4 километра южнее КЕНИГСБЕРГА), МАНСФЕЛЬД, ТАРАУ, ШРОМБЕНЕН, ШТОЛЬЦЕНФЕЛЬД, ГРОСС ЛЯНГВАЛЬДЕ, ЛАНГХАЙМ, ШТУРМХЮБЕЛЬ, РЕССЕЛЬ, ГИЗЕВЕН и железнодорожные станции ЛЯПТАУ, ГРОСС РАУМ, НЕССЕЛЬБЕН, ШРОМБЕНЕН, РЕССЕЛЬ. Одновременно наши войска северо-западнее города АЛЛЕНШТАЙН, отбивали атаки крупных сил пехоты и танков противника, пытавшегося пробиться на запад.

За 28 января в Восточной Пруссии войска 3-го БЕЛОРУССКОГО фронта захватили 130 немецких самолетов, 136 орудий, 270 автомашин и взяли в плен свыше 1.300 немецких солдат и офицеров.

В районе ТОРН продолжались бои по уничтожению окруженных в городе частей противника.

Севернее и северо-западнее города БЫДГОЩ (БРОМБЕРГ) наши войска, продолжая наступление, овладели городом ФАНДСБУРГ, а также с боями заняли более 60 других населенных пунктов, среди которых крупные населенные пункты БРИЗЕН, ПРУСТ, КОМИРОВО.

Войска 1-го БЕЛОРУССКОГО фронта, развивая успешное наступление, пересекли границу Германии западнее и северо-западнее ПОЗНАНИ, вторглись в пределы немецкой Померании и 29 января с боем овладели городами ШЕНЛАНКЕ, ЛУКАТЦ, КРЕЙЦ, ВОЛЬДЕНБЕРГ и ДРИЗЕН — важными узлами коммуникаций и мощными опорными пунктами обороны немцев, а также заняли на территории немецкой Померании более 150 других населенных пунктов. Одновременно войска фронта заняли на территории Польши города ЦИРКЕ, БИРНБАУМ, НОЙШТАДТ, НОЙТОМИШЕЛЬ, БЕНЧЕН, ВОЛЬШТЫН и более 400 других населенных пунктов.

В районе ПОЗНАНИ продолжались бои по уничтожению гарнизона противника, окруженного в городе.

Юго-западнее и южнее города КАТОВИЦЕ наши войска, в результате настойчивых боев, заняли более 70 населенных пунктов, в том числе крупные населенные пункты ШЕНВАЛЬД, КНУРУВ, БУЯКОВ, ВЫРЫ, КОБЬИР, ВОЛАУ, КАНЕВ, БЕСТВИКА, КОЗЫ, ЛИПНИК, ПОРОМБКА.

Войска 4-го УКРАИНСКОГО фронта, продолжая наступление в трудных условиях горно-лесистой местности в полосе Карпат, 29 января овладели городом НОВЫ ТАРГ — важным узлом коммуникаций и сильным опорным пунктом обороны противника, а также с боями заняли более 100 других населенных пунктов, среди которых крупные населенные пункты ОСЕЛЕЦ, ЕРДАНУВ, СИДЗИНА, СПЫТКОВИЦЕ, ЧАРНЫ ДУНАЕЦ, ЖДЯР, ШУНЯВА.

В БУДАПЕШТЕ наши войска продолжали бои по уничтожению гарнизона противника, окруженного в западной части города (БУДА) и заняли 32 квартала.

За 28 января наши войска на всех фронтах подбили и уничтожили 203 немецких танка. В воздушных боях и огнем зенитной артиллерии сбито 116 самолетов противника.

Вручение Ленинграду ордена Ленина

На торжественном заседании в театре имени Кирова

ЛЕНИНГРАД, 27 января. (ТАСС). На торжественное заседание Ленинградского Совета депутатов трудящихся с командованием Ленинградского фронта, Краснознаменного Балтийского флота и общественными организациями, посвященное годовщине полного освобождения Ленинграда от вражеской блокады и вручению городу ордена Ленина, собрались лучшие люди города-героя, те, кто был в первых рядах его защитников в дни самоотверженной борьбы с врагом. У многих на груди по два и три ордена и у всех поблескивает медаль на зеленой ленточке — медаль «За оборону Ленинграда».

За столом президиума члены президиума торжественного заседания. Зал стоя тепло приветствует гостя ленинградцев Председателя Президиума Верховного Совета СССР товарища М. И. Калинина.

Торжественное заседание открывает секретарь Ленинградского областного и городского комитетов ВКП(б) тов. А. А. Кузнецов. Он говорит о мужестве и героизме, дисциплине и стойкости ленинградцев, беззаветной борьбой за родной город, вписавших одну из самых славных страниц в историю Отечественной войны советского народа против немецко-фашистских захватчиков.

Зачитывается Указ Президиума Верховного Совета СССР о награждении Ленинграда орденом Ленина. Делегация трудящихся Ленинграда выносит на сцену алое бархатное знамя.

Председатель исполкома Ленгорсовета тов. Попков принимает из рук Михаила Ивановича Калинина сверкающий орден.

Склоняется пурпурное знамя, и тов. Попков прикрепляет к древку его второю награду — орден Ленина.

Тов. Кузнецов сообщает, что ленинградцев приехала приветствовать делегация трудящихся Москвы. Тепло встречает зал посланцев столицы нашей Родины.

Под звуки фанфар в зал четким строем входят бойцы и моряки. Это — делегаты воинов Ленинградского фронта и Краснознаменной Балтики. Как стальных боевых друзей, с которыми бок о бок сражались против ненавистного врага, приветствуют их участники заседания.

Слово предоставляется Председателю Президиума Верховного Совета Союза ССР товарищу М. И. Калинину.

Горячо встреченный тов. Калинин поздравляет ленинградцев с праздником, который является праздником всего советского народа.

Характеризуя значение великой битвы за Ленинград, тов. Калинин дает высокую оценку мужеству и стойкости всего населения Ленинграда — рабочих, интеллигенции, домашних хозяек, молодежи.

— Ленинградские рабочие учились у Ленина, у Сталина, — говорит тов. Калинин, — и прошлое поколение оправдало их революционную работу, показало величайшую доблесть во время гражданской войны. А вот теперь мы, представители старого поколения, отмечаем, что молодое поколение не только не уступает в доблести уходящему со сцены поколению, а, наоборот, выше поднило революционное знамя Ленинграда.

Тов. Калинин призывает ленинградцев ответить на награду самоотверженным трудом, дальнейшим расцветом творческой созидательной работы.

— Поздравляю вас с высокой правительственной наградой и желаю успеха в скорейшем восстановлении разрушенного хозяйства, быта и культурных учреждений. Уверен, что эта награда вами будет оправдана, — заканчивает тов. Калинин.

В зале долго гремят аплодисменты. Они выражают горячую признательность советскому правительству, свидетельствуют о готовности трудящихся города Ленина и впредь еще самоотверженней служить Родине.

О своих чувствах в этот торжественный день ленинградцы говорят в приветственном письме Верховному Главнокомандующему И. Сталину. Которое принимается под бурную овацию. В зале раздаются возгласы: «Да здравствует наш Сталин!»

Величественно звучит государственный гимн Советского Союза.

ГОД ВОЗРОЖДЕНИЯ

☆

Г. БАДАЕВ,
секретарь Ленинградского Горкома ВКП(б)

☆

27 января 1944 года на берегах Невы гранул залп из 324 орудий. Салют возвестил об одной из самых славных побед в истории Великой Отечественной войны. В результате 12-дневных напряженных боев войсками Ленинградского фронта разметали пресловутое вражеское «стальное кольцо» вокруг Ленинграда и отбросили немецко - фашистские банды на много километров от стен великого города. Была решена задача исторической важности — полное освобождение Ленинграда от вражеской блокады и варварских артиллерийских обстрелов противника.

Защитники города отразили все попытки противника штурмом прорваться на величественные проспекты и площади Ленинграда. Вражеские бомбардировки и методические артиллерийские обстрелы, голод и холод не сломили волю ленинградцев к борьбе и победе.

Крепкие своей большевистской сплоченностью, согреваемый вниманием всей страны, Ленинград в осажденном городе ни на минуту не прекращали работу для фронта, ковали оружие победы. Они знали, что Родина не оставит их. И когда пришла долгожданная победа, трудящиеся города вправе были с гордостью сказать: «Мы отстояли Ленинград».

Со дня разгрома немцев под Ленинградом прошел год. Это время, наполненное кипучим созидательным трудом, это был год промышленного и хозяйственно - культурного возрождения города Ленина.

За время войны и многомесячной блокады немецко - фашистские разбойники причинили городу большие разрушения. От бомбежек и варварский артиллерийских обстрелов пострадали все отрасли промышленности и городского хозяйства. Ленинградцы с беззаветным мужеством отстаивали свой город. Еще в то дни, когда на улицах продолжали рваться вражеские снаряды, велась восстановительная работа — возрождались разрушенные предприятия, жилища, городской транспорт, водопровод. Уже тогда вынашивались планы будущих восстановительных работ.

С первых дней полного освобождения Ленинграда от вражеской блокады начались плановые работы по восстановлению. Ленинградцы по призыву коммунистов горячо взялись за ремонт и строительство. Ими руководило благородное чувство любви к городу, желание скорее увидеть его украшенным от нанесенных ему глубоких ран. Именно тогда родился лозунг: «Мы отстояли Ленинград — мы восстановим его!». Так же как и на сооружение оборонительных рубежей, на восстановительные работы выходили сотни тысяч ленинградцев. Плюс восстановления охватил всех — от мала до велика. Горожане Ленинграда стали монтажниками, маляры, водопроводчики — ремонтники, строители всех специальностей.

29 марта 1944 года правительство приняло постановление о первоочередных мероприятиях по восстановлению промышленности и городского хозяйства Ленинграда. Сталинской заботой о восстановлении города Ленина была признана каждая строка этого документа, ставшего программой наших действий. Быстрее возродить Ленинград, как город передовой техники, как крупнейший индустриальный и культурный центр страны — это требование отвечало самым заветным желаниям каждого трудящегося нашего города.

За год с того дня, как Ленинград был освобожден, сделано многое. Глубокие изменения произошли и в его экономике и во внешнем облике. Нет такой области промышленности, городского хозяйства и культуры, которой не коснулось бы животворящее дыхание возрождения. Но, пожалуй, наиболее заметные изменения произошли в промышленности. Восстановлено и введено в эксплоатацию около миллиона квадратных метров производственных площадей и 750 тысяч погонных метров заводских коммуникаций. Вступили в строй десятки цехов, пустовавших долгие месяцы. В Ленинграде сейчас нет ни одного бездействующего завода или фабрики. Предприятия, создавшие славу ленинградской индустрии, снова дают стране свою продукцию.

Характерна история прославленного Ижорского завода. Долгие месяцы он находился на переднем крае нашей обороны. Немцы выпустили по заводской территории свыше 30 тысяч снарядов. В начале прошлого года в разрушенные цехи пришли восстановители. И уже 26 июня вступила в строй первая мартеновская печь, за ней вторая, третья... Сейчас восстановлено уже большинство цехов и страна снова получает высококачественную ижорскую сталь.

На Урале выпускают тяжелые танки, гордость ленинградцев — Кировский завод, эвакуированный в 1941 году. А здесь, в городе, вступают в строй все новые и новые цехи этого завода, возрождающиеся на базе оставшегося оборудования. Завод, от которого до немцев было лишь семь трамвайных остановок, в течение всей блокады выпускал вооружение. Сейчас он с каждым днем наращивает новые силы.

И так, на многих предприятиях Ленинграда. Уже восстановлено большинство цехов заводов «Большевик», имени Сталина, имени Ленина и других.

Текстильщики Ленинграда, сумевшие сберечь больших усилий сохранить свое оборудование, уже в прошлом году дали миллионы метров тканей сверх плана.

Из Ленинграда снова, как до войны, отправляются генераторы, турбины, котлы, воздуходувки, машины для текстильной, трикотажной, обувной промышленности, сложные станки, точнейшие приборы. Ленинградская промышленность снова работает на всю страну.

С удовлетворением подводят ленинградцы первые итоги своих трудов по возрождению городского хозяйства. Даже во внешнем облике города заметны резкие изменения. Разобраны баррикады, перегораживавшие его улицы, ликвидированы огневые точки, созданные в каменных зданиях, расчищены и открыты парки, сады. На месте разрушенных зданий разбиты десятки новых скверов, в которых посажено 280 тысяч деревьев и кустарников. Десятки улиц покрылись свежим асфальтом. В городе отремонтированы и сделано заново 422 тысячи квадратных метров дорожных покрытий. С полной нагрузкой работает городской транспорт — открываются все новые трамвайные маршруты, а по двум линиям курсируют троллейбусы.

На многих зданиях города уже устранены следы варварских артиллерийских обстрелов и фасады впервые за время войны покрылись свежей краской. Однако в строительных лесах многие великолепные архитектурные памятники города. Экзаменом для ленинградских строителей было восстановление здания театра оперы и балета имени Кирова. Великолепному зданию, в которое попали вражеская бомба и до двадцати артиллерийских снарядов, в короткий срок возвращена его былая краса. Большие ремонтные работы проведены в здании адмиралтейства. Идет восстановление здания бывшей фондовой биржи, Инженерного замка, Мариинского дворца и многих других зданий, составляющих архитектурную славу города. Осуществляются планы реконструкции площадей, магистралей, набережных. Начались работы по расширению Суворовского проспекта, ведущего от Невского к Смольному. Сооружается прямой въезд на Охтинский мост, создается новая площадь на Советской улице, расширяется сад имени 9 января в Кировском районе.

Большой труд ленинградцы вложили в восстановление своих жилищ и культурных учреждений. К началу этого года в городе было уже восстановлено свыше 900 тысяч квадратных метров жилой площади; во многих домах восстановлено паровое отопление, пущены лифты, отремонтированы десятки школ, детских садов, яслей, больниц и поликлиник. Сотни тысяч трудящихся личным трудом участвуют в возрождении родного города. Рабочие и служащие, профессора и студенты, врачи и артисты, люди всех званий и профессий, закончив свою основную работу, превращаются в строителей. Свыше 26 миллионов человеко - часов отдали они в прошлом году сверхурочно на восстановление города. Начав с разборки баррикад, с очистки улиц от мусора, тысячи ленинградцев, овладев строительными специальностями работают бок о бок с профессиональными строителями. Сейчас во всех районах города созданы строительные школы, в которых трудящиеся овладевают второй специальностью — строительной. В весне в них должны пройти учебу не меньше 75 тысяч человек.

Ленинград снова становится крупнейшим культурным и научным центром страны. Вернулись в родной город Ленинградский университет, Всесоюзная академия художеств и около двух десятков других учебных заведений. Студенты, преподаватели своими руками восстанавливают общежития, кабинеты, аудитории. Учебный год в Ленинграде начали 28 высших учебных заведений, 28 техникумов, 69 школ рабочей молодежи. Два месяца назад, впервые за время войны, в Ленинграде состоялась научная сессия университета. На сессии было заслушано более двухсот докладов видных ученых. Десятки научно - исследовательских институтов уже приступили к работе. В лабораториях развертываются глубокие исследования, направленные на помощь фронту, на помощь восстановлению Ленинграда.

Вернулись из эвакуации консерватория, филармония, все академические театры — оперы и балета имени Кирова, малый оперный, драмы имени Пушкина. Ленинградцы снова получили возможность смотреть и слушать классические произведения музыкально - театральной культуры в исполнении лучших мастеров сценического искусства.

Так становится на путь возрождения великий город Ленина. Сделано уже много. Но ленинградские большевики знают, что это лишь начало большой работы. Потребуются долгие месяцы самоотверженного труда, чтобы город снова стал не только таким же, каким был до войны, но еще лучше и краше.

В разрешении этой благородной задачи ленинградцев воодушевляют блестящие успехи наших Красной Армии, любовная забота всей советской страны и товарища Сталина о нашем городе. Результаты большевиков, ленинградцы вкладят свой любимый город во всей его красе и величии.

Похороны тов. К. А. Уманского

НЬЮ-ЙОРК, 26 января. (ТАСС). Как передает агентство Ассошиэйтед Пресс из Мексико, тела тт. Уманского, Уманской, Тройканского, Салкина - Лазарева и Вдовина были в понедельник почестями перевезены из клиники. Мексиканские войска слюдили за похоронной процессией до кладбища. На всех улицах, идущих от советского посольства к кладбищу, стояли солдаты. Артиллерия дала залп в память погибших. С прощальными речами выступили министр иностранных дел Мексики Падилья, старшина дипломатического корпуса иерусалимский посол Сиснерос и другие. На погребальной церемонии присутствовали тысячи людей, в числе которых были дипломаты, представители правительства и другие. Армейские и флотские оркестры играли гимны Советского Союза и Мексики. Тела погибших помещены в крематорий до получения указаний из Москвы.

Соглашение между коммунистической и социал-демократической партиями Венгрии

ДЕБРЕЦЕН, 27 января. (ТАСС). В дебреценских газетах опубликовано соглашение, которое заключили руководство венгерских коммунистической и социал-демократической партий. Соглашение гласит:

«Центральный комитет венгерской коммунистической партии и центральное управление социал - демократической партии заключили соглашение о том, что в борьбе против реакции и за демократические преобразования обе партии идут вместе. Обе партии выделяют постоянную консультативную комиссию, состоящую из 6 человек, по 3 человека от каждой партии. Задачей комиссии является согласование точек зрения обеих партий в экономических и политических вопросах, имеющих государственное значение, в целях обеспечения возможности совместных действий.

Обе партии сохраняют свои программы и организационную самостоятельность и взаимно уважают одна другую. Совместные действия двух партий усилят венгерский фронт национальной независимости».

Военные действия в Западной Европе

ЛОНДОН, 29 января. (ТАСС). В сообщении штаба верховного командования экспедиционных сил союзников говорится, что войска союзников перешли в атаку в районе к северо-востоку от Сен-Вита (Бельгия) и, преодолевая ожесточенное сопротивление врага, заняли Гешейд и Гешенбах. К юго-западу от Сен-Вита союзники очистили от противника Груфланк. Дальше к юго-востоку части союзников подошли к предместьям Брахта (Рейнская область).

К северо-востоку от Вейсвампаха (Рейнская область) союзники продвинулись и находятся в одной миле от реки Ур. Патрули союзных войск достигли Каленборна в 5 милях к северо-востоку от Клеве. Город Мюнххузен, расположенный к северо-востоку от Клеве, а также Вальтхузен и Вейлер (Люксембург) находятся в руках союзников.

В районе Саарбрюккена, в Нижних Вогезах и Северном Эльзасе отмечается затишье, так как сильный снегопад мешает операциям.

Авиация союзников поддерживала действия наземных войск.

Весьма крупные соединения тяжелых бомбардировщиков совершили налет на два бензольных завода близ Дортмунда, мосты через Рейн в Дуисбурге и Кельне и на другие объекты противника.

По сообщению агентства Рейтер, в ночь на 29 января крупные соединения английской бомбардировочной авиации совершили налет на железнодорожные коммуникации в районе Штуттгарта и на Берлин.

ЛОНДОН, 29 января. (ТАСС). В сообщении штаба вооруженных сил союзников на Средиземноморском театре военных действий говорится, что в Италии, на участках 5-й и 8-й армий, активно действовали патрули.

ПОЛОЖЕНИЕ В ГЕРМАНИИ

Эвакуация министерств из Берлина. — Острый недостаток продовольствия в германской столице. — Все дороги забиты беженцами.

СТОКГОЛЬМ, 28 января. (ТАСС). Как сообщает шведская газета «Афтонтиднинген», немецкое министерство пропаганды, министерство финансов, министерство хозяйства и министерство снабжения эвакуированы из Берлина в Траунштейн, Розенхейм, Райхлаз и Берхтесгаден. Министерство внутренних дел эвакуировано в Баденвейлер в области Шварцвальд. якобы потому, что Гиммлер предпочитает находиться по соседством близко к Гитлеру». По сообщению газеты «Экспрессен», начата эвакуация восточных частей Бранденбурга. Эвакуация населения Силезии продолжается.

Берлинский корреспондент газеты «Стокгольмс тиднинген» сообщает, что «все немецкие казармы теперь пусты, так как все имеющиеся в распоряжении резервы посланы на Восточный фронт». Шведские газеты сообщают, что в Берлине ощущается острый недостаток продуктов. Все дороги забиты беженцами.

Ответ. редактор К. ПОЗДНЯКОВА.

В честь наступающей Красной Армии

В дни замечательных успехов Красной Армии железнодорожники Рязанского узла трудятся с удвоенной энергией.

На-днях машинист Александров провел на участке Шилово—Рязань тяжелый состав весом в 2 тысячи тонн при норме 1.500 тонн, с повышенной скоростью. За эту поездку он сэкономил четыре с половиной тонны топлива.

В последние дни значительно повысили производительность труда рабочие ремонтного цеха депо Рязань-1.

Сверловщица комсомолка Бачалина ежедневно выполняет норму на 314 процентов, токарь Телков—на 250 процентов, фрезеровщица Черноглазова дает ежедневно 300 процентов нормы.

Комсомольцы паровозного отделения (секретарь комитета тов. Акинина), работающие в конторе, взяли обязательство: ежемесячно отрабатывать 5 дней на топливном складе, помогая в разгрузке дров. Первый почин комсомольцев дал хорошие результаты: за 5 дней работы они выполнили норму выгрузки топлива в среднем на 125 процентов.

* * *

Новыми успехами в труде встречают наступление Красной Армии рабочие завода Рязсельмаш.

Хорошо работают токари Блинкова, Харланова. Филатова. Гусева. За последние время их норма выработки равняется 190—210 процентам.

Ежедневно перевыполняет норму ученик, рукодный коммунистом Баснюковским.

Комсомольско - молодежная бригада тов. Федосова на-днях закончила месячный план.

* * *

Новыми победами в труде отмечают комсомольцы артели имени Красной Армии успехи на фронтах.

Уточница Наташа Новичкова, еще недавно выполнявшая норму на 128 процентов, в последние дни повысила производительность труда до 200 процентов. Такой же выработки добивается швея Шура Борисова.

Хорошо работает уточница Полина Галахова. Она выполняет норму ежедневно на 280 процентов. Не ниже чем на 230 процентов выполняет норму Зина Лутова.

АДРЕС РЕДАКЦИИ: Рязань, ул. Радищева, дом № 24, ТЕЛЕФОНЫ: ответ. редактора — 89, зам. отв. редактора — 9—19, отв. секретаря — 34, отделов: партийной жизни и пропаганды марксизма - ленинизма, рабселькоров и писем — 4—51, промышленного и сельскохозяйственного — 4—54, бухгалтерии и отдела объявлений—8—75, выпускающего — 1—68.

НБ00041. Заказ № 411 Тираж 36160 экз. Рязанская типография.

Публичная библиотека С.С.С.Р. имени В. И. Ленина

Пролетарии всех стран, соединяйтесь!

СТАЛИНСКОЕ ЗНАМЯ

Орган Рязанского Обкома и Горкома ВКП(б), Областного и Городского Советов депутатов трудящихся

№ 21 (7982) | Среда, 31 января 1945 г. | ЦЕНА 20 КОП.

Сельсовет и школа

Советская школа окружена всенародной заботой и вниманием. В нашей стране стало традицией, когда и общественность, и сами родители оказывают всестороннюю помощь школе и учителю в сложной и благодарной работе по воспитанию подростающего поколения.

Новым свидетельством отеческой заботы партии и советского правительства о школе является недавнее награждение учителей орденами и медалями. За выдающиеся успехи в работе удостоены высоких наград и многие работники народного образования нашей области. Это — наиболее передовые, владеющие богатым опытом педагогического мастерства люди, учителя-новаторы, учителя-патриоты, отдающие все свои силы и знания просвещению народа.

Ныне, в дни войны, особенно наглядна выдающаяся роль нашей школы, нашего учителя. Беспредельны отвага и героизм советских воинов, навсегда освободивших нашу родную землю от немецких захватчиков. Во имя родины, во имя окончательной победы над подлым врагом, они смело идут на смерть. Всепоглощающее чувство советского патриотизма, любовь к родине, беззаветную преданность большевистской партии и товарищу Сталину воспитала и воспитывает у советских людей наша школа. Недаром многие фронтовики и под огнем противника с благодарностью вспоминают учителя, привившего им благороднейшие человеческие качества — мужество, стойкость, выносливость, незнание страха в борьбе. Это помогает им одолевать врага, выходить победителями при самых сложных и неожиданных обстоятельствах, складывающихся в бою.

Многообразно в своих проявлениях и плодотворно содружество школы и общественности. Это особенно относится к сельской местности. Накануне нынешнего учебного года передовые сельсоветы и колхозы проводили ремонт школьных зданий без затраты государственных средств, заботились о топливе, о горячих завтраках для учащихся. Многим школам общественность и родители путем активного участия в различных мероприятиях, проводимых педагогическими коллективами, помогают разрешать сложнейшие задачи воспитания ребят, укрепить дисциплину среди учащихся, повысить посещаемость и успеваемость.

Всю работу, связанную с организацией помощи школам в деревне, ведут сельские Советы депутатов трудящихся. У них имеются для этого самые широкие возможности, это—их кровное дело. Кому же, как не сельсовету, единственному и полноправному хозяину на селе, и позаботиться, чтобы школьное здание содержалось в порядке, чтобы школа на зиму была обеспечена топливом? Кто, как не депутаты сельского Совета, обязаны побеспокоиться о нормальных условиях для учебы детей колхозников и плодотворной работе учителей?!

В любом районе области найдется достаточное количество сел, где сельсоветы любовно относятся к своим школам, стремятся по возможности полностью удовлетворить все их нужды и потребности. Взять, к примеру, Ново-Ищередьский сельсовет, Семноновского района. С какой бы просьбой ни обратились учителя к председателю исполкома этого сельсовета т. Дитяткину, они никогда не получают отказа. Депутаты сельсовета проводят там большую работу с родителями, чтобы обеспечить выполнение закона о всеобуче.

Загляните в школу Фофановского сельсовета, Ряжского района. В ней чисто, тепло и уютно. Стены покрашены масляной краской, весь школьный инвентарь в порядке. Это тоже дело рук сельсовета и его председателя т. Корнеева.

Повседневным вниманием окружены школы и учителя в Бутырском сельсовете, Ухоловского района, Волчковском сельсовете, Бельковского района, Веретьинском сельсовете, Спасского района и многих других.

Председатели передовых сельсоветов не только заботятся о благоустройстве школьных построек и топливе. Они постоянно интересуются бытовыми условиями учителей, посещают уроки, обсуждают вместе с педагогическими коллективами мероприятия по улучшению качества обучения в школе.

Война создала немалые трудности в деревне. Выполнение закона о всеобуче нередко связано с оказанием материальной помощи учащимся, отцы которых сражаются на фронте. И тут роль сельсоветов исключительно велика. Они обязаны знать, в чем нуждаются дети военнослужащих, во-время оказать им всемерную поддержку, обеспечить через колхозы обувью, одеждой, горячими завтраками. И совершенно правильно, что дети фронтовиков, как это показывает передовая практика, составляют предмет особых забот сельских Советов.

Среди такой всеобщей, подлинно всенародной заботы о воспитании подростающего поколения, сохранились у нас, как это ни странно, и уродливые явления, факты равнодушного и бюрократического отношения к школе и учителю, которые необходимо беспощадно вытравлять. Чем разносторонней и многообразней содружество школы и общественности, тем более такого рода факты становятся нетерпимыми.

Есть в Воскресенском сельсовете, Воскресенского же района, школа десятилетка. В течение всей зимы она почти ни разу не отапливалась. Когда же учителя обратились за помощью к председателю сельсовета т. Рогову, он позвонил заместителю председателя райисполкома т. Ворохову и ледяным чиновничьим голоском попросил «совета»:

— Местная интеллигенция дров просит. Как быть?..

У т. Ворохова не нашлось слов для отповеди этому уроду, случайно оказавшемуся на советской работе. Да и сам он пренебрежительно, по-маниловски, отнесся к законному требованию учителей: дал указание не подвозить дрова школе. Разве подобного рода факты могут быть совместимы с честью и достоинством советского работника?

Нет топлива в Котовской школе, Пронского района. Учащиеся на уроках не раздеваются. Что же сделал сельсовет, чтобы обеспечить школу дровами? Ровно ничего. Когда учителя пытаются позвонить об этом председателю сельисполкома т. Илюшину, он даже не берет в руки телефонную трубку, всячески отмахивается от насущных потребностей школы.

Учителя и учащиеся Сысоевской школы, Сараевского района, давно привыкли к равнодушию чиновников из сельисполкома. В этом году они сами заготовили для школы 300 кубометров дров. И что же? Председатель исполкома т. Воропаев вместо того, чтобы организовать подвозку топлива к школе, роздал его различным организациям и частным лицам. А когда ему потребовалось отремонтировать собственную квартиру, он спокойно вынул две застекленные рамы из школьного здания. Это ли не преступное отношение к школе и советскому учителю, заслуживающее всяческого осуждения и порицания!

Советское учительство делает все для того, чтобы поднять качество обучения в школе, воспитать наше подрастающее поколение достойным его отцов и братьев, героически сражающихся на фронтах Отечественной войны. И тем более нетерпимо уродливое и нездоровое отношение к школе и учителю. В каких бы формах оно ни выражалось, от кого бы ни исходило, — его следует беспощадно искоренять!

Деятельность сельских Советов по оказанию всемерной помощи школе обязаны контролировать местные партийные организации. Их долг — указать сельскому Совету пути и способы укрепления связей школы с общественностью, помочь депутатам создать вокруг школы крепкий родительский актив и обеспечить школу всем необходимым для нормальной работы. Только в том случае, если дело воспитания подростающего поколения будет повсеместно окружено вниманием и заботой сельских Советов и всей общественности, советская школа сможет успешно разрешить задачи, поставленные перед ней партией и правительством.

В комитете по Сталинским премиям

В настоящее время комитет по Сталинским премиям в области науки и изобретательства и комитет по Сталинским премиям в области литературы и искусства проводят работу по отбору кандидатов на Сталинские премии за 1943 и 1944 годы.

Сталинские премии за 1943 и 1944 годы будут присуждаться за выдающиеся научные работы, изобретения, коренные усовершенствования методов производственной работы и за выдающиеся произведения в области литературы и искусства, законченные в эти два года.

В связи с тем, что Сталинские премии за 1943 и 1944 годы будут присуждаться совместно, количество премий соответственно удваивается.

Предложения о присуждении Сталинских премий вместе с научными работами или описаниями изобретений, усовершенствований, произведения в области литературы и искусства представляются до 1 марта в комитет по Сталинским премиям в области науки и изобретательства по адресу: г. Москва, Рождественка, 11, в комитет по Сталинским премиям в области литературы и искусства — г. Москва, проезд Художественного театра, 3. (ТАСС).

От Советского Информбюро

Оперативная сводка за 30 января

В течение 30 января в ВОСТОЧНОЙ ПРУССИИ наши войска, продолжая наступление, овладели городами БИШОФШТАЙН, ВАРТЕНБУРГ, а также с боями заняли более 150 других населенных пунктов, в том числе МЮЛЬЗЕН, ГОЙТЕНЕН, ЗЕЕРАППЕН, МЕТГЕТЕН (5 километров западнее КЕНИГСБЕРГА), ХАЙДЕ ВАЛЬДБУРГ (8 километров юго-западнее КЕНИГСБЕРГА), КОББЕЛЬБУДЕ, ПАКЕРАУ, ДОРФ ЛОЙНЕНБУРГ, ФАЛЬКЕНАУ, ГРОСС ШВАНСФЕЛЬД, ТРОУТЕНАУ, ЛЕГИНЕН, КАБИНЕН, БРЕДИНКЕН, ГРОСС РАМЗАУ, РОЙШГАГЕН, ТОЛЛАК. Одновременно северо-западнее АЛЛЕНШТАЙНА наши войска успешно отбили атаки пехоты и танков противника, пытавшегося пробиться на запад в направлении ЭЛЬБИНГ.

В нижнем течении ВИСЛЫ наши войска, сломив сопротивление противника, овладели городом МАРИЕНВЕРДЕР.

В районе ТОРУНЬ (ТОРН) продолжались бои по уничтожению окруженного гарнизона противника.

Северо-западнее города БЫДГОЩ (БРОМБЕРГ) наши войска овладели на территории немецкой Померании городами ЛИНДЕ, КРОЯНКЕ и заняли более 50 других населенных пунктов, среди которых крупные населенные пункты РУДЕН, КЛЯЙШИН, ЗАКОЛЛЬНОВ, ШЕНФЕЛЬД, БОРКЕНДОРФ и железнодорожные станции КУЯН, ВИТТЕНБУРГ, ШЕНФЕЛЬД.

Западнее города ПОЗНАНЬ наши войска, продолжая наступление, овладели на территории Германии городами БЕТШЕ, ТИРШТИГЕЛЬ, БОМСТ, УНРУШТАДТ, а также с боями заняли более 200 других населенных пунктов, в том числе крупные населенные пункты ШТОЛЬЦЕНБЕРГ, ПРИТТИШ, ГРОСС ДАММЕР, ГРОСС ШМЕЛЛЕН, КЛАЙНИТЦ.

В районе ПОЗНАНИ продолжались бои по уничтожению окруженных в городе частей противника.

За 28 января западнее ПОЗНАНИ войска 1-го БЕЛОРУССКОГО фронта захватили на аэродромах и авиационных складах 228 немецких самолетов.

Западнее и юго-западнее города КАТОВИЦЕ наши войска с боями продвигались вперед и заняли более 60 населенных пунктов, среди которых крупные населенные пункты РЕЙГЕРСФЕЛЬД, КИФЕРШТЕДТЕЛЬ, ШТАНДОРФ, ВИЛЬЧА, ЕГЕРСФЕЛЬД, КРИР.

За 29 января войска 1-го УКРАИНСКОГО фронта захватили на аэродромах 55 немецких самолетов.

В полосе КАРПАТ наши войска, продолжая наступление, овладели городом ЗАКОПАНЕ, а также с боями заняли более 80 других населенных пунктов, в том числе крупные населенные пункты ЛЯХОВИЦЕ, ЗАВОЯ, ЛИПНИЦА ВЕЛЬКА, ЯБЛОНКА, БИТАНОВА, ВЫХОДНА.

Севернее и северо-восточнее города ЛУЧЕНЕЦ наши войска, действуя в трудных условиях горно-лесистой местности, с боями заняли более 100 населенных пунктов, среди которых крупные населенные пункты ГЕЛПА, МУРАНЬ, ТИССОВЕЦ, ПОЛГОРА, ДОБРОЧ, ДЕТВЯНСКА ГУТА, ДИВИН.

В БУДАПЕШТЕ наши войска, продолжая бои по уничтожению окруженного гарнизона противника в западной части города (БУДА), полностью очистили от противника остров МАРГИТСИГЕТ и заняли 130 кварталов.

За 29 января наши войска на всех фронтах подбили и уничтожили 74 немецких танка. В воздушных боях и огнем зенитной артиллерии сбито 24 самолета противника.

★ ★ ★

В Восточной Пруссии наши войска продолжали наступление. Противник, опираясь на укрепления, состоящие из железобетонных сооружений, оказывает упорное сопротивление. Советские войска, преодолевая сопротивление гитлеровцев, обтекают город Кенигсберг с севера и юга. Наши артиллеристы, следующие в боевых порядках пехоты, громят доты и подавляют огневые точки противника. Мощным ударом части П-ского соединения прорвали вражескую оборону южнее Кенигсберга и вышли к заливу Фриш гаф. Советские части овладели также населенным пунктом Меттетен, расположенным в 5 километрах западнее Кенигсберга. Единственная оставшаяся в руках немцев шоссейная дорога, идущая из Кенигсберга на запад по северному побережью залива Фриш гаф, находится под огнем нашей артиллерии. В ходе боев противник несет огромные потери в живой силе и технике. За один день наши войска в районе Кенигсберга уничтожили свыше 3 тысяч гитлеровцев. Захвачено у немцев 7 танков, 68 орудий, 7 самолетов и много других трофеев. Взято в плен 1.050 немецких солдат и офицеров.

Наши войска, с боями продвигаясь вперед, овладели сегодня городом Бишофштайн. В этом районе захвачены большие немецкие склады с боеприпасами и продовольствием, 30 паровозов и 400 вагонов с различными грузами.

Северо-западнее города Алленштайн крупные силы танков и пехоты противника вновь предприняли попытку пробиться на запад. Мощным огнем и контрударами советские части отбросили немцев и нанесли им большие потери.

☆

В нижнем течении реки Вислы наши войска после упорных боев овладели городом Мариенвердер. Немцы стремились удержать в своих руках этот важный узел шоссейных и железных дорог и опорный пункт их обороны. Сегодня советские войска предприняли решительную атаку, заняли город и отбросили остатки разгромленных частей противника за Вислу. На подступах к городу и его улицах осталось много вражеских трупов. Захвачены 24 орудия, 161 миномет, 500 автоматов, 3 артиллерийских склада, более 100 автомашин, 8 паровозов, 160 вагонов с грузами и много других трофеев.

☆

Северо - западнее города Быдгощ наши войска прорвали долговременную полосу обороны противника на польско-германской границе. Развивая успех, советские части углубились на территории Германии на 10 километров и овладели городами Линде и Кроянке. С занятием этих городов перерезана железная дорога Данциг — Шнайдемюль. На поле боя остались сотни вражеских трупов. Захвачены 2 бронепоезда, 11 паровозов, 27 вагонов и другие трофеи. Взято в плен много немецких солдат и офицеров.

☆

Западнее города Познань наши пехотинцы и танкисты форсировали реку Обра и прорвали долговременную полосу обороны противника на ее западном берегу. Советские артиллеристы, расчищая путь пехоте и танкам, разрушили десятки железобетонных дотов. Многие немецкие доты были блокированы и захвачены нашими штурмовыми группами. На западном берегу реки Обра советские части с боями заняли немецкие города Тирштигель, Бомст, Унруштадт и свыше 200 других населенных пунктов. Противник потерял только убитыми более 4 тысяч своих солдат и офицеров. Нашими бойцами захвачены у немцев 93 орудия, более 600 автомашин и 31 железнодорожный эшелон. В одном районе гитлеровцы, отступая, оставили госпиталь, в котором находилось 250 раненых немецких офицеров.

Наши войска освободили от фашистской неволи около 10 тысяч иностранных рабочих.

☆

Западнее и юго-западнее города Катовице наши войска с боями продвигались вперед, уничтожая остатки разгромленной группировки противника. В течение дня взято в плен 1.230 немецких солдат и офицеров. Подбито и сожжено 32 вражеских танка и 8 бронетранспортеров. В одном районе в лесах советские бойцы разгромили группу гитлеровцев и захватили 107 орудий.

☆

Авиация Краснознаменного Балтийского флота атаковала суда противника в районе порта Лепая (Либава) и потопила четыре немецких транспорта общим водоизмещением в 26 тысяч тонн.

Герои Карпат

(От военного корреспондента «Правды»).

Дорога через хребет вся изранена прошедшими боями. Мосты взорваны. Во многих местах остались следы лесных завалов. Часто встречаются надолбы, проволочные заграждения и барьеры, сложенные из толстых бревен. Дорога вьется среди высоких гор, теряясь в бесконечных лесных массивах. Иногда кажется совершенно невероятным, как наши войска смогли перейти через вот этот хребет, как им удалось пробиться сквозь эти укрепления и преграды, воздвигнутые здесь врагом.

Советские воины еще раз показали, что они умеют преодолевать все преграды. Для того, чтобы овладеть этим хребтом, нашим бойцам пришлось сломить бешеное сопротивление противника на подступах к горам, затем штурмовать господствующие высоты, выбивая оттуда немецких автоматчиков и пулеметчиков. Совершая обходные маневры, нанося врагу внезапные удары с флангов и с тыла, наступающие вынуждали гитлеровцев покидать укрепления и выгодные позиции у поворотов горной дороги, где одним пулеметом можно задержать наступление целого батальона.

Много таких хребтов преодолели наши бойцы — герои Карпат. Сотни километров прошли они с боями по горам, тысячи высот, больших и малых, остались позади. Только за последние дни наступающими пройдено в Карпатах более ста километров и заняты новые важные пункты на территории Польши и Чехословакии. Развивая наступление, наши войска вчера с боем овладели важными узлами коммуникаций и опорными пунктами немецкой обороны — городами Вадовице, Спишска Нова Вес, Спишска Стара Вес и Левоча. Сегодня войска фронта овладели крупным административным центром Чехословакии городом Попрад.

Что же обеспечивает успех нашим войскам в труднейших условиях горных боев?

На этот вопрос обстоятельно ответил нам генерал-майор Дударев, с которым мы увиделись на командном пункте. Генерал сидел у телефона. Разговор прерывался каждые 5—10 минут, так как часть вела бой на подступах к большому чехословацкому городу. Шум боя доносился до командного пункта, иногда снаряды падали совсем близко, но в штабе все к этому привыкли, и работа шла нормально.

— Чтобы побеждать в горной войне, нужен прежде всего храбрый, выносливый и хорошо обученный солдат, способный перенести все трудности горного похода, — говорил генерал Дударев. — Второе условие — офицеры должны уметь совершать смелые обходные маневры. Без этого успешная война в горах невозможна. Душой же маневра является наш солдат.

Генерал напомнил о том, как была прорвана одна из мощных неприятельских линий обороны в Карпатах. Его соединение первым преодолело этот оборонительный рубеж, открыв путь через горы многим нашим частям.

Линии долговременной обороны в Карпатах создавались немцами и венграми в течение пяти лет. Основная магистральная дорога, проходящая через хребет, служила единственным выходом в долину. По обе стороны дороги вздымались горы высотой более тысячи метров, поросшие дикими лесами. На скатах гор немцы устроили мощную многоярусную оборону.

К шоссе спускалось пять линий траншей, из которых можно было вести многослойный и перекрестный огонь. У подножия высот были построены хорошо оборудованные, прочные блиндажи, доты и дзоты. Подходы к мостам, бродам горных речек были также укреплены. На самом шоссе немцы соорудили пять рядов железобетонных надолб. Немецкие и венгерские солдаты утеплили свои блиндажи и намеревались здесь зимовать, твердо веря в неприступность этого рубежа.

Но враг просчитался. Его мощная оборона, простиравшаяся в глубину на полтора десятка километров, была преодолена наступающими советскими войсками.

Вместо того, чтобы атаковать вражеские укрепления в лоб, бойцы генерала Дударева двинулись по горам, по бездорожью, отвоевывая в сложнейших условиях каждый метр земли на фланге оборонительной линии. Тысячеметровые высоты, защищавшиеся крупными силами неприятеля, брались штурмом. Вьючные караваны, подвозившие боеприпасы и продовольствие, пробивались с боями к ушедшим вперед подразделениям.

После многодневной упорной борьбы наступающие вышли в тыл неприятельской линии обороны и оседлали ту самую магистраль, которую противник тщательно укреплял в течение пяти лет. Немцы и саллашисты, сидевшие в своих утепленных блиндажах и дотах, вынуждены были бежать.

Так пала неприступная вражеская линия обороны в горах.

После этого бойцы генерал-майора Дударева преодолели еще несколько горных хребтов. За последние месяцы они прошли более 400 километров по Карпатам, истребили тысячи немцев и венгров и продолжают свое победное движение на запад.

Когда мы закончили нашу беседу с генералом Дударевым, его ад'ютант доложил:

— Старший сержант Марченко прибыл за получением награды.

В комнату вошел человек в белом халате с автоматом через плечо. Был он широкоплеч, высок, с русским широким лицом и спокойной уверенностью движений, присущей бывалому солдату. При получении ордена Прокофий Марченко торжественно произнес:

— Служу Советскому Союзу.

С самого начала войны Марченко в действующих частях. На Днепре он подбил из противотанкового ружья три немецких танка. На его счету 214 убитых гитлеровцев. Марченко прошел весь трудный, доблестный путь через Карпаты, показав и здесь свою отвагу и мастерство бывалого воина. Последний орден он получил за храбрость, проявленную во вчерашнем бою. Немцы группой танков и пехоты контратаковали наше подразделение. В первые же минуты боя Марченко убил из винтовки девять немецких автоматчиков. Потом взял гранаты и пополз к вражескому танку, который приближался к нашим позициям. Гранатой он разбил гусеницу танка, и экипаж, покинувший машину, был истреблен.

Такие солдаты, как Марченко, составляют железный костяк наших частей, наступающих в Карпатах. Они являются душой всех трудных маневров, проведенных в горах.

А. РОСТКОВ.

4-й Украинский фронт.

В честь побед Красной Армии

Воодушевленные великими победами советских воинов, трудящиеся области начали социалистическое соревнование имени 27 годовщины Красной Армии.

Включаясь в соревнование, коллектив рабочих, инженерно - технических работников и служащих Октябрьского мехлесопункта Сасовского района обязался февральский план выполнить ко дню Красной Армии. До конца февраля заготовить и вывезти сверх плана 3 тысячи кубометров дров. Задание 1 квартала рабочие решили выполнить к 9 марта и к 20 числу закончить план осенне - зимнего сезона.

По всем этим показателям рабочие вызвали на соревнование коллектив Бабакинского мехлесопункта.

* * *

К дню 27 годовщины Красной Армии обязался выполнить план февраля коллектив Первомайского мехлесопункта Чучковского района. Задание 1 квартала первомайцы решили закончить к 15 марта и к 25 — выполнить сезонный план заготовки дров. На социалистическое соревнование они вызвали коллектив Пролетарского мехлесопункта.

* * *

Красная Армия одерживает замечательные победы. Новым трудовым под'емом отвечают ей работники кооперации инвалидов области. Они обязались двухмесячный план закончить к 23 февраля, в 1 квартале снизить себестоимость продукции на 2,5 процента и повысить производительность труда на 5 процентов.

* * *

МОЖАРЫ, 30 января. (По телеграфу). В ответ на боевые успехи нашей доблестной Красной Армии колхозы усилили сдачу хлеба государству. За два дня, 27 и 28 января, на заготовительные пункты поступило 4.200 пудов хлеба.

Прославленные молодежные звенья Н. А. Бухановой из колхоза «Путь социализма» и Н. М. Фроловой из колхоза «Ударник» многое сделали, чтобы дать фронту и стране больше продовольствия. Звено т. Фроловой собрало по 446 центнеров картофеля с гектара, перевыполнило план урожайности зерновых. Так же работали и девушки из звена т. Бухановой.

Теперь звенья готовятся к весне, работают энергично. Каждую новую победу Красной Армии они отмечают новой помощью фронту. Дополнительную оплату за перевыполнение плана урожайности девушки решили сдать в фонд Красной Армии. Звено Н. Фроловой сдало в фонд Красной Армии 300 пудов картофеля и 18 пудов зерна. 40 пудов хлеба и 180 пудов картофеля сдано звеном Н. Бухановой.

П. ЛАРИН.

* * *

ЛЫГОВО, Рязанского района. (По телефону). Новые победы на фронтах вызвали большую радость у колхозников артели «Второй большевистский сев». В трудовой доблести они стараются не отстать от ратных подвигов фронтовиков. Сверх плана в фонд Красной Армии колхоз сдал 900 пудов зерна и 2.750 пудов овощей и картофеля.

Дружно и организованно идет подготовка к севу. Семена засыпаны полностью и очищены. Закончен ремонт сельхозинвентаря и упряжи. На всей площади проведено снегозадержание, выведено 250 тонн навоза.

П. ЛЕВИТАН.

* * *

Высокой производительностью труда отвечают на победы Красной Армии рабочие Рязанского моторемонтного завода. Бригадир т. Фомичев, рабочие тт. Кузьмина и Жаворонкова на шабровке подшипников вырабатывают по 120 процентов нормы за смену.

На заводе вышли из строя два станка. Задерживался выпуск моторов. Токарь т. Фортунатов, слесарь т. Селиванов и сварщик т. Брыкин 36 часов не уходили с производства, пока не отремонтировали и не пустили в ход станки.

По Советскому Союзу

БОБРУЙСКАЯ ЭЛЕКТРОСТАНЦИЯ ДАЛА ТОК

Восстановленная заводская электростанция в Бобруйске дала ток предприятиям, учреждениям и жилым домам. Рабочие электростанции своими силами привели в порядок все оборудование и электросеть и заготовили значительное количество топлива. (ТАСС).

ВЫСТАВКА РУССКОЙ ВОЕННОЙ КНИГИ

В Москве, в Центральном Доме Красной Армии, открыта выставка русской военной книги. Здесь показана литература, изданная на протяжении почти 300 лет, начиная с первого русского воинского устава «Учение и хитрость ратного строения пехотных людей» выпуска 1647 года и кончая книгами об Отечественной войне. (ТАСС).

НОВЫЙ КИНОФИЛЬМ «НЕВЕСТА».

В Ереванской киностудии закончились с'емки нового кинофильма «Невеста». Фильм повествует о героической борьбе советских людей против немецких захватчиков в оккупированном городе. Автор сценария Ф. Кнорре, режиссер — заслуженный артист РСФСР Б. Барнет. Музыка к фильму написана армянским композитором А. Сатяном. В главных ролях — артисты Ирина Радченко, Борис Андреев. С'емки производились в Ростове-на-Дону и Ереване. (ТАСС).

КОМСОМОЛЬСКАЯ ЖИЗНЬ

Комсомольско-молодежные звенья готовятся к весне

С рассветом наступает оживление на усадьбе колхоза «Красный боец», обращают на себя внимание молодые колхозники. Они торопливо запрягают лошадей и направляются к скотным дворам. А через некоторое время подводы, груженные навозом, одна за другой тянутся в поле. Это члены комсомольско-молодежного звена Т. Климовой вывозят удобрение на свой участок.

Молодая, энергичная звеньевая комсомолка т. Климова говорит участковому агроному:

— Закладываем второй штабель навоза. Посмотрите, правильно ли мы его сложили, чтобы он лучше и дрел?

И агроном тов. Никифоров идет в поле. Навоз плотно уложен в большой штабель. Ценные питательные вещества будут сохранены, и весной их полностью получит почва.

Комсомольско - молодежные звенья в Сараевском районе накопили большой опыт борьбы за высокий урожай. В прошлом году многие из них с честью выполнили свои обязательства в социалистическом соревновании. Сверх плана они собрали около 5 тысяч пудов зерна и 54.302 пуда картофеля. За это они получили в качестве дополнительной оплаты 2.136 пудов хлеба и 13.926 пудов картофеля.

Особенно высокой урожайности добились звенья М. Мординовой из колхоза «Красный пахарь» и М. Самоуковой из колхоза «Новая жизнь». Звено Мординовой убрало с гектара 20,4 центнера ржи, 24,8 центнера пшеницы и 380 центнеров картофеля. Дополнительная оплата труда членов звена составила 430 пудов хлеба и 210 центнеров зерна. Звено М. Самоуковой убрало с гектара 25,3 центнера пшеницы, 27 центнеров смеси овса с ячменем и 370 центнеров картофеля. Звену пришлось дополнительной оплаты 114 пудов хлеба и 558 пудов картофеля.

Хорошо поработали звенья т. Овощковой из колхоза «Новый хутор», т. Мишиной из колхоза «Красная заря», т. Киселевой из колхоза «Победитель» и другие.

Сейчас с новой силой разгорается соревнование колхозной молодежи за высокий урожай в этом году.

В колхозе «Новый хутор» комсомольцы и молодежь решили взять участок в 19 гектаров. На большой площади они обязались снять урожай овса, яровой пшеницы и проса по 25 центнеров с гектара, а картофеля 450 центнеров.

Зимние дни молодые колхозники сельхозартели «Новый хутор» используют для закладки прочного фундамента под будущий урожай. На участок вывезено более 500 возов навоза, собрано около 100 пудов золы, проводится снегозадержание. Вечерами молодые колхозники садятся за агротехническую учебу.

В звене М. Самоуковой задержан снег на площади 13 гектаров. В комсомольско - молодежном звене колхоза «Красный пахарь» широко применяется ефремовская агротехника. Семена для сева вычне, как и в прошлом году, отбираются вручную.

И. СЕРГЕЕВ.
(Нзш соб. корр.).

В заводской вечерней школе

Урок в 7 классе только что начался. Отвечает Нина Майорова. Она подробно рассказывает о химических элементах, уверенно выводит на доске их обозначения.

— Садись. Хорошо, — говорит преподаватель тов. Тверзина.

Нина Майорова — лучшая производственница в бригаде токарей, ежедневно перевыполняет норму выработки. Наряду с этим она серьезно занимается учебой, регулярно посещает вечернюю школу.

Химия — один из самых любимых предметов Нины Майоровой и других семиклассников. Не меньший интерес вызывают у них уроки черчения и физики. Эти предметы тесно связаны с производственной работой.

В вечерней школе завода «Рязсельмаш» учатся передовая молодежь. Юноши и девушки занимаются три раза в неделю по 4 часа. Они приходят в класс из цехов. Их руки еще пахнут от машинного масла, а лица темны от станочной пыли.

Пример в учебе показывают комсомольцы Виктор Сысоев, Волоня Воронов, Юрий Кущов и другие. Они хорошо готовятся к каждому занятию, дают ясные и исчерпывающие ответы на все вопросы преподавателей.

— Комсомольцы и в учебе стахановцы, — отзываются о них преподаватели.

...Вечерняя школа при заводе «Рязсельмаш» работает второй год. В 1944—1945 учебном году в ней занимается 98 человек, вновь открыты 8 и 9 классы.

Немалую заботу о вечерней школе проявил заводской комитет комсомола. Перед началом учебного года члены комитета участвовали в оборудовании классов. Комсорг ремонтного цеха Зоя Филатова вовлекла всех молодых рабочих своего цеха в вечернюю школу.

Комсомольские руководители обязаны добиваться высокой успеваемости учащихся. А для этого необходимо в первую очередь обеспечить их учебниками.

В начале учебного года комитет комсомола пытался организовать сбор учебников. Но об этом как-то скоро забыли и дело дальше разговоров не пошло. Комсомольские руководители до сих пор никак не могут установить связь с подшефной 2 мужской школой, учащиеся которой могли бы помочь учебниками вечерней школе завода.

Комитет комсомола должен также быстрее помочь дирекции и учителям вечерней школы организовать при заводской библиотеке комнату для самостоятельных занятий учащихся, сделать классы уютными, создать в них комсомольские группы, наладить выпуск стенной газеты.

З. ЯХОНТОВА.

Итоги соревнования школ трудовых резервов

Областное управление трудовых резервов и Обком ВЛКСМ подвели итоги социалистического соревнования ремесленных, железнодорожных училищ и школ ФЗО области за четвертый квартал 1944 года.

Среди ремесленных и железнодорожных училищ первое место заняло Рязанское железнодорожное училище № 1 (директор т. Крутов). Училище перевыполнило производственный план госзаказов и задание по изготовлению запасных частей к сельскохозяйственным машинам. Учащиеся хорошо освоили программу производственного и теоретического обучения.

Второе место заняло Лапшанское ремесленное училище № 5 (директор тов. Иванов), третье — Лев-Толстовское железнодорожное училище № 3 (директор т. Трушин), четвертое, пятое, шестое места заняли: Рязанское ремесленное училище № 1, Рыжковское ремесленное училище № 3 и Касимовское ремесленное училище № 4.

В соревновании школ ФЗО первое место завоевала Крупышинская школа ФЗО № 7 (директор т. Кирпич). Школа добилась хорошей успеваемости учеников, хорошо обеспечена рабочими местами и инструментом. Ей присуждено переходящее Красное Знамя Областного Управления трудовых резервов и Обкома ВЛКСМ.

Второе место заняла Тумская школа ФЗО № 8 (директор т. Рунов), третье — Назаровская школа ФЗО № 2 (директор т. Перов), четвертое, пятое и шестое места заняли школы ФЗО № 6, № 1 и № 5.



Колхоз «Маяк Ильича». Захаровского района, успешно готовится к весеннему севу. Комсомольцы принимают деятельное участие в очистке семян и вывозке навоза.

На снимке: Е. Желябкина — секретарь комсомольской колхозной организации сельхозартели «Маяк Ильича».

Фото В. Саввова.

В Облисполкоме

Совнарком РСФСР и ВЦСПС, рассмотрев итоги социалистического соревнования за декабрь предприятий местной топливной промышленности, признали Рязанскую область победителем в соревновании по заготовке и вывозке местного топлива и решили оставить за областью переходящее Красное знамя Совнаркома РСФСР и ВЦСПС с вылачей денежной премии в 100 тысяч рублей.

Облисполком премировал особо отличившихся рабочих, инженерно - технических работников и директоров предприятий местной топливной промышленности.

ПО ПОЧИНУ АГАРКОВА

У нас в артели был промежуточный склад полуфабрикатов. Теперь мы его ликвидировали. Куда же, думали мы, будут деваться изготовляемые детали?

Вот тут-то и применили метод работы новатора Егора Агаркова. Детали хранятся у того начальника цеха, который их изготовил. По мере надобности он сам отпускает их в сборочные цеха.

Это мероприятие дало многое: сократилась должность заведующего складом, детали выпускаются только в нужном ассортименте и количестве. Теперь каждый начальник цеха знает, что лишние и ненужные детали у него никто не возьмет и они не будут включены в выполнение плана.

А поскольку начальник цеха стал хозяином выпускаемой продукции — и сам отпускает ее в сборочные цеха, у него повысилась ответственность за качество изготовляемых деталей. За последнее время в артели резко снизился брак.

Перестроила свою работу по-новому комсомольско - молодежная бригада тов. Мазаевой. В результате перестройки высвободилась работница т. Тесовлина, которая сейчас осваивает новое производство по выпуску бумаги. Производительность труда бригады не уменьшилась. За декабрь она выполнила 396,7 процента нормы.

Н. ПАРМЕНОВ,
председатель артели «Смена».

По следам наших выступлений

„В ожидании запасных частей..."

Под таким заголовком 30 декабря прошлого года в «Сталинском знамени» была напечатана корреспонденция, в которой отмечался неудовлетворительный ход ремонта тракторов в Старожиловской МТС Букринского района.

Эта корреспонденция обсуждалась на бюро райкома ВКП(б). Критика признана правильной. Сейчас в МТС налажено изготовление запасных частей. МТС приобрела токарный станок. Приняты меры к улучшению организации труда и бытового обслуживания трактористов, занятых на ремонте.

ВЕСЕННЕМУ СЕВУ—БОЕВУЮ ВСТРЕЧУ!

Доброкачественные семена—залог высокого урожая

Беседа с заведующим Спасским райземотделом тов. А. М. Кожевным.

Колхозы Спасского района выполнили свои обязательства по хлебозаготовкам и сверхплановой сдаче зерна и других продуктов в фонд Красной Армии. Теперь они развернули деятельную подготовку к весеннему севу. На первом плане стоит забота о семенах. Нам удалось решить одну из основных задач — обеспечить засыпку семенных фондов по каждому колхозу в соответствии с планом и по культурам.

Большую роль в этом сыграли колхозная взаимопомощь и межколхозный обмен. В артелях «Красное знамя» и «Верный путь», например, нехватало в общей сложности 350 центнеров семян. Соседние колхозы помогли им пополнить недостающие семена.

Принимаются все меры, чтобы сохранить засыпанные семена до посева. Главное—быстро и тщательно очистить их, соблюдать порядок на складах. В ряде колхозов с этой задачей справляются успешно. Колхозники сельхозартелей «Факел» и «Пролетарский путь» довели семена до высоких кондиций. Чистота семян в артелях не ниже 99 процентов, а всхожесть—95 процентов.

В районе очищено 17,5 тысячи центнеров семян из 18 тысяч центнеров всего семфонда. Правда, в ряде колхозов семена проса и гороха обработаны пока недостаточно. В них много сорняков.

Райземотдел принимает меры, чтобы к 1 февраля закончить дополнительную поработку семян и провести повторную проверку их в контрольно-семенной лаборатории. Исходя из данных анализа, мы разослали колхозам указания, в какому сроку довести все семена до посевных кондиций, а также какими путями и способами добиться этого.

В связи с тем, что исправных триеров у нас имеется в районе лишь 14 и они не могут своевременно обслужить все колхозы, райземотдел рекомендовал колхозникам производить очистку семян ручным способом. В ряде артелей по-настоящему взялись за это дело.

Райземотдел создал также два зерноочистительных агрегата, которые будут работать под руководством наших агрономов. Каждый такой агрегат состоит из веялки, сортировки с полным набором сит, змейки для очистки бобовых культур и триера. Эти агрегаты в первую очередь обслужат колхозы имени Калинина, «Победа», «Красный трудовик», где с подготовкой семян к посеву дело обстоит неблагополучно.

Исключительное внимание мы придаем подготовке семян для семенных участков. Райземотдел добивается, чтобы все эти семена довести до кондиции 1 класса. Семенное хозяйство каждого колхоза должно быть высоко культурным.

Известно, что лук у нас является ведущей культурой. Ему придается большое значение. Отчет райземотдела о расширении посевных площадей и повышении урожайности лука заслушивался на коллегии Наркомзема СССР.

Для посева лука в 1945 году семена у нас имеются полностью, хранятся они хорошо. При исследовании внимания правлений колхозов к хранению посевного материала мы не только выявляем, но и ряду колхозов перешлифовали государственное задание по выращиванию лука.

Семян картофеля нам требуется из 6,5 тысячи гектаров. Они также засыпаны полностью. Хранится картофель хорошо. Специально выделенные ответственные лица в колхозах и агрономы райземотдела систематически проверяют состояние семенных фондов. Раз в месяц производим контрольная проверка семян картофеля.

Сейчас наша страна переживает радостные дни. Почти каждый день раскаты московских салютов извещают о новых, сокрушающих ударах Красной Армии по немецко-фашистским захватчикам. Колхозная деревня отвечает на победы советских войск стахановскими делами, чтобы образцовой подготовкой к весне ускорить окончательную победу над врагом.

За ускорение грузоперевозок

★ ★

Связь с клиентурой решает успех в работе

Борьба за ускорение оборота вагонов— одна из важнейших задач работников железнодорожного транспорта. За 4 квартал и в январе станция Чучково не имела случаев задержки вагонов под погрузкой и выгрузкой. Мы требуем от Сасовского отделения заблаговременно информировать нас о подаче вагонов под погрузку или выгрузку и совместно с клиентурой заранее готовимся провести грузовые операции в установленные сроки. Тесная, постоянная связь с клиентурой решает успех работы.

Отнаряды в адрес Пертовского завода прибыли 32 вагона кукурузы. Узнали мы об этом за 6 часов до прибытия состава. Быстро мобилизовали рабочих и за 4 часа разгрузили состав. Простой местного вагона сократился вдвое против нормы.

Коллектив станции держит тесную связь с клиентами. У нас установлен единый технологический процесс. Помогая друг другу, мы добились выполнения плана погрузки, выгрузки и значительного снижения простоев местного вагона.

Ускорение оборота вагонов зависит и от того, в каком состоянии содержатся пути. Чрезвычайно это важно в зимнее время. У нас есть график по снегоборьбе. Станция разбита на три основных участка. К каждому участку и посту прикреплены лучшие работники. Вот, например, дорожный мастер пути тов. Шлыков. Весь инвентарь—лопаты, метлы и др. он содержит в полной готовности. Очищать пути от снежных заносов нам помогают члены семей железнодорожников, домашние хозяйки.

Красная Армия успешно продвигается к фашистскому логову. Ей требуется больше снарядов и вооружения. Коллектив станции будет работать так, чтобы быстрее доставлять этот груз нашим воинам. Пусть они сильнее бьют врага!

С. ЛЫСОВ,
начальник станции Чучково.

СОРЕВНОВАНИЕ ЗА ЭКОНОМИЮ ТОПЛИВА

В депо Ряжск организована техническая учеба машинистов, помощников машинистов и кочегаров. На занятиях паровозники знакомятся с правилами ухода за локомотивом и режимом сжигания топких углей.

Машинисты включились в соревнование и взяли на себя обязательство сэкономить не меньше 5 процентов топлива, улучшить технический уход за паровозами.

Речники готовятся к навигации

В навигацию прошлого года рязанские речники успешно справились с выполнением государственного плана перевозок и транспортировки грузов. Весь навигационный период пристань Рязань в областном соревновании речников заняла первое место и всю навигацию держала переходящее Красное Знамя Обкома ВКП(б). Теперь, в зимнее время, речники обязались досрочно и высококачественно отремонтировать флот и пристанское хозяйство.

Судоремонтный пункт Борки (начальник т. Рахманов, секретарь парторганизации т. Ракутин) декабрьский план по выпуску валовой продукции выполнил на 156,6 процента, а месячное задание по ремонту флота—на 114 процентов. План ремонта пристанского хозяйства и средств механизации выполнен на 127,2 процента. Таким образом, график Нарпочфлота пункт перевыполняет.

Хорошо справляется с судоремонтом команда парохода «Штурвальный», под капитаном т. Синельников, а механиком т. Красильников. Она отремонтировала свое судно на 51,7 процента. Пароход «Штурвальный» и его команда являются непосредственными участниками защиты Сталинграда. Коллектив парохода взял на себя обязательство закончить ремонт своего судна ко второй годовщине освобождения Сталинграда от немецко-фашистских разбойников.

Успешно ремонтируют суда команды теплоходов «Штурмгрес» и «Храмгрес». По ремонту несамоходного флота идут впереди других бригада плотников тов. Чистякова, выполнившая план на 130 процентов, тт. Степанова и Спирина.

Коллектив судоремонтных мастерских за декабрь выполнил план выпуска валовой продукции на 108 процентов, товарной продукции на 111. Судоремонт на 1 января выполнен на 33,3 процента.

Отдельные цеха и команды плавающего состава на ремонте судов показывают высокие образцы производительности труда. Так, литейный цех декабрьский план по литью перевыполнил на 14 процентов. Впереди других по судоремонту идут команда земснаряда «МОК-9» (капитан т. Филимонов) и команда парохода «Ракуша» (капитан т. Циферов). Они перевыполнили график судоремонта Нарпочфлота на 12,5 процента.

Ремонт рязанского судна повседневно добивается дальнейшего улучшения технического состояния флота перед предстоящей навигацией.

П. КОМАРОВ,
зам. секретаря Горкома ВКП(б) по транспорту.

Благоустроим подъезды к трассе газопровода Саратов—Москва

Строительство газопровода Саратов — Москва, начатое по инициативе товарища Сталина, имеет значение не только для развития промышленности и улучшения коммунального хозяйства Москвы. Оно благотворно отразится и на развитии производительных сил городов и районов, находящихся на пути трассы.

Газопровод пройдет по территории Рыбновского, Мервинского, Рязанского, Букринского, Старожиловского, Семионовского, Кораблинского, Ухоловского, Сараевского и Муравьянского районов. Общее протяжение его трассы в пределах нашей области будет около 200 километров.

На строительстве газопровода наиболее трудоемкими являются земляные и транспортные работы. Только на протяжении, расположенные на территории нашей области, потребуется подвезти около 250 тысяч тонн различных строительных грузов. Строительство будет проводиться в сжатые сроки и успех его определяется четкой организацией работы, точным выполнением графиков снабжения материалами.

Вот почему строители газопровода поставили перед местными советами и дорожными отделами первоочередную задачу — подготовить подъездные пути от железнодорожных станций и пристаней к трассе газопровода, отремонтировать и усилить на них мосты. Для нас это особенно важно потому, что большое количество грузов будет подвозиться через нашу область к месту строительства автотранспортом непосредственно из Москвы.

Большую часть грузопотоков примет на себя автомобильная дорога Рязань — Ряжск. На протяжении 80 километров она проходит вдоль трассы газопровода и в период строительства явится основной транзитной магистралью. Грузонапряженность этой дороги составит около 300 автомашин в сутки. Поэтому необходимо улучшить щебнем или щебнем грунтовые участки дороги на протяжении 24 километров, по которым во время дождей проезд затруднен.

Важнейшими подъездами к трассе газопровода являются также пути от железнодорожных станций Хрущево, Чемодановка, Кораблино, Кепицо, Ерла, Муравьино, а также дороги Рязань — Пронск и Рязань—Захарово. Интенсивность движения по ним составит семьсот 75 автомашин в сутки.

Неотложными работами на этих подъездах являются ремонт и усиление мостов, улучшение щебнем или песком трудно проезжих участков — подъемов и пониженных мест, — восстановление полотна и водоотводных устройств. Для благоустройства подъездов требуется вывезти до 1 мая не менее 10 тысяч кубометров щебня, щебня, песка и 1.500 кубометров леса.

Исполкомы районных и сельских советов, по территории которых проходит газовая магистраль, обязаны немедленно приступить к проведению практических мероприятий, использовать зимний период для заготовки и вывозки дорожно-строительных материалов и ремонта мостов. Для этого необходимо создать постоянные транспортные и плотничные бригады, дать им конкретное задание, развернуть работу по разъяснению колхозникам значения новой стройки.

Строительство газопровода Саратов — Москва в напряженный период войны явится новым свидетельством силы советского государства и подвига советских людей. Трудящиеся нашей области не могут стоять в стороне от этой стройки.

Л. РЕЛЬМЯНСКИЙ,
главный инженер облуправления.

ОБО ВСЕМ

☆ В прошлом году Мервинский райфинотдел выплатил многодетным матерям пособий 232 тысячи рублей.

☆ Мановская изба-читальня, Клепиковского района, организовала шахматный турнир, в котором приняли участие 18 человек. Победителями вышли колхозники тт. Ярославский, Доронин и Чирихин. Они получили первые премии — по 250 рублей.

☆ № 24 повсенина выкрасталка в 1944 году от каждой свиноматки свинарка У. Костромина из колхоза «Заря», Лев-Толстовского района.

К кончине тов. К. А. Уманского

НЬЮ-ЙОРК, 28 января. (ТАСС). Корреспондент агентства Ассошиэйтед Пресс сообщает из Мексико, что останки тт. Уманского, Уманской, Трофимыча, Сакко-Ландреа и Вдовина были кремированы и урны с прахом переданы в советское посольство.

В дипломатических кругах сообщают, что специальная комиссия, созданная мексиканским правительством, повезет урны с прахом т. Уманского и других погибших сотрудников советского посольства в Москву.

Сообщение югославского бюро информации

ЛОНДОН, 30 января. (ТАСС). Как передает агентство Рейтер, вчера вечером югославское бюро информации сообщило, что югославский премьер-министр Шубашич вручил заявление об отставке своего кабинета королю Петру, который принял отставку и тут же поручил Шубашичу сформировать новое правительство. Югославское бюро информации заявило, что король Петр подписал также декларацию о передаче своей королевской власти регентскому совету до тех пор, пока конституционная ассамблея не примет соответствующего решения. Правительство выразило свое полное одобрение этой декларации.

Премьер-министр нового правительства, министр иностранных дел и военный министр — Иван Шубашич. Состав нового кабинета остался без изменения, по сравнению с прежним, за исключением поста военного министра, который занимал генерал Ристич.

Насколько известно агентству Рейтер, югославское правительство выедет из Югославии в ближайшие несколько дней.

Новое правительство, говорится в сообщении, будет состоять из таких представителей, которые, «несомненно, будут способствовать проведению в жизнь соглашения, заключенного комитетом национального освобождения». «Долгом этого правительства, — говорится далее в сообщении, — будет претворение в жизнь этого соглашения».

Эвакуация Берлина продолжается

ПАРИЖ, 30 января. (ТАСС). Агентство Франс-пресс передает поступившие из Германии с границ об эвакуации Берлина. Из германской столицы лихорадочно выехали в Баварию и в южные районы Германии военные и гражданские учреждения. Дороги из Берлина запружены вереницами грузовиков и пешими составами поездов, груженных материалами и архивами министерств. Среди населения царит паническое настроение. Ошеломляющие темпы советского наступления впервые с начала войны развязали немцам языки. Повсюду открыто высказывается резкая критика существующего режима.

Паника в логове гитлеровского зверя

Сообщение берлинских корреспондентов шведских газет

СТОКГОЛЬМ, 29 января. (ТАСС). Берлинский корреспондент газеты «Дагенс нюхетер», касаясь положения в Германии, пишет: «Опасность огромна. Миллионы людей бегут. Страх господствует повсюду, от востока до запада. Берлин охвачен паникой». Корреспондент приводит высказывания одного немецкого обозревателя, который заявил: «Стойкость наших войск и наше вооружение — все оказалось окончательно истощенным».

«Последние 14 дней, пишет берлинский корреспондент газеты «Свенска дагбладет», были наиболее драматичными по сравнению со всем тем, что произошло во время этой войны. Миллионы немцев вынуждены покинуть свои дома. По всей Германии разлился поток беженцев из восточных районов. Железные дороги, шоссе и проселочные дороги забиты беженцами. Немцы говорят: «Пространства для отступления у нас нет. Основные промышленные районы потеряны или разрушены».

Военные действия в Западной Европе

ЛОНДОН, 30 января. (ТАСС). В сообщении штаба верховного командования экспедиционных сил союзников говорится, что войска союзников, продолжая наступление на восток, заняли Булинген (Германия). В районе к северо-востоку от Сен-Вита (Бельгия) союзники заняли Гергесбах. Занят также Оберхаузен на реке Ур. Войска союзников заняли Родери (Эльзас). Кроме того, в руках союзников находится Путшейд (Люксембург).

К западу от Нижних Вогез и в Северном Эльзасе продолжается затишье.

Авиация союзников подвергла налету ряд объектов противника.

ЛОНДОН, 30 января. (ТАСС). В сообщении штаба верховного главнокомандования союзников на средиземноморском театре военных действий говорится, что на фронте в Италии и передовых позициях союзников изменений не произошло. Продолжались активные действия патрулей.

В парткабинете Горкома ВКП(б)

Сегодня, в 8 часов вечера, в парткабинете Горкома ВКП(б) для самостоятельно изучающих историю партии читается лекция на тему: «Манифест Коммунистической партии».

Читает доцент тов. Гришин.

Ответ. редактор К. ПОЗДНЯКОВА.

АДРЕС РЕДАКЦИИ: Рязань, ул. Радищева, дом № 24, ТЕЛЕФОНЫ: ответ. редактора — 89, зам. отв.редактора — 9—19, отв. секретаря — 34, отделов: партийной жизни и пропагандымарксизма - ленинизма, рабселькоров и писем — 4—51, промышленного и сельскохозяйственного — 4—54, бухгалтерии и отдела объявлений—6—05, выпускающего — 1—68.

НБ00042. Заказ № 451 Тираж 36180 экз. Рязанская типография.