МОСКВА 19
Ул. Коминтерна, 3.
Государственной библиотеке СССР им. Ленина.
2.
Всесоюзная БИБЛИОТЕКА
2
диняйтесь!

СТАЛИНСКОЕ ЗНАМЯ

1945 год
АПРЕЛЬ
1
ВОСКРЕСЕНЬЕ
№ 64 (8025)
Цена 20 коп.

Орган Рязанского Обкома и Горкома ВКП(б), Областного и городского Советов депутатов трудящихся

ПРИКАЗ

Верховного Главнокомандующего

Командующему войсками 1-го Украинского фронта

Маршалу Советского Союза КОНЕВУ

Начальнику штаба фронта

Генералу армии СОКОЛОВСКОМУ

Войска 1-го УКРАИНСКОГО фронта сегодня, 31 марта, с боем овладели городами РАТИБОР и БИСКАУ—важными узлами дорог и сильными опорными пунктами обороны немцев на левом берегу Одера.

В боях за овладение городами РАТИБОР и БИСКАУ отличились войска генерал-полковника КУРОЧКИНА, генерал-майора ГОНЧАРОВА, генерал-майора ТЕРТЫШНОГО, генерал-майора ИЛЬИНЫХ, генерал-майора ОЗИМИНА, генерал-майора ЗУБОВА, полковника КАЗАРИНОВА, полковника ПЕТРЕНКО, генерал-майора КРАСАВИНА, полковника ЗАМАНОВА, генерал-майора БОРИСОВА, полковника ГОЛЬЦОВА; танкисты генерал-полковника ЛЕЛЮШЕНКО, генерал-майора танковых войск УПМАНА, генерал-лейтенанта танковых войск БЕЛОВА, генерал-майора танковых войск КУЗНЕЦОВА, полковника КАРЕЦКОГО, подполковника ЗАЙЦЕВА, подполковника ЩЕРБАКА, подполковника ЧУРИЛОВА, подполковника КОРНЮШКИНА, подполковника МАКАРОВА; артиллеристы генерал-лейтенанта артиллерии КОРОЛЬКОВА, генерал-майора артиллерии КАБАТЧИКОВА, генерал-майора артиллерии МЕНТЮКОВА, генерал-майора артиллерии БИТЮЦКОГО, генерал-майора артиллерии ВОЛКЕНШТЕЙНА, полковника ЛЮБИМОВА, полковника ВОЛКОВА, полковника КИВА, полковника МИХАЙЛОВА, подполковника СКВОРНЮКА; летчики генерал-полковника авиации КРАСОВСКОГО, генерал-лейтенанта авиации РЯЗАНОВА, генерал-майора авиации АРХАНГЕЛЬСКОГО, полковника НИКИШИНА, полковника МАЧИНА; саперы генерал-майора инженерных войск КОНЦЕВОГО, полковника ПОЛУЭКТОВА; связисты генерал-майора войск связи НЕСТЕРОВА, полковника ОСТРЕНКО, майора ГУСЛАВСКОГО.

В ознаменование одержанной победы соединения и части, наиболее отличившиеся в боях за овладение городами РАТИБОР и БИСКАУ, представить к награждению орденами.

Сегодня, 31 марта, в 21 час столица нашей Родины МОСКВА от имени Родины салютует доблестным войскам 1-го Украинского фронта, овладевшим названными городами,—двенадцатью артиллерийскими залпами из ста двадцати четырех орудий.

За отличные боевые действия ОБЪЯВЛЯЮ БЛАГОДАРНОСТЬ руководимым Вами войскам, участвовавшим в боях за овладение городами РАТИБОР и БИСКАУ.

Вечная слава героям, павшим в боях за свободу и независимость нашей Родины!

Смерть немецким захватчикам!

Верховный Главнокомандующий
Маршал Советского Союза И. СТАЛИН.

31 марта 1945 года. № 321.

ПРИКАЗ

Верховного Главнокомандующего

Командующему войсками 3-го Украинского фронта

Маршалу Советского Союза ТОЛБУХИНУ

Начальнику штаба фронта

Генерал-лейтенанту ИВАНОВУ

Войска 3-го УКРАИНСКОГО фронта, продолжая наступление, сегодня, 31 марта, овладели городами ВАШВАР, КЕРМЕНД, СЕНТГОТТАРД, важными опорными пунктами обороны немцев на реке РАБА и южнее озера БАЛАТОН войска болгарской армии с боем заняли город ЧУРГО.

В боях за овладение городами ВАШВАР, КЕРМЕНД, СЕНТГОТТАРД и ЧУРГО отличились войска генерал-полковника ТРОФИМЕНКО, генерал-лейтенанта ГАГЕНА, болгарской армии генерал-лейтенанта СТОЙЧЕВА, генерал-майора ФОМИНА, генерал-майора войск связи БРАГИНА, генерал-майора ФИЛИППОВСКОГО, генерал-майора СЕМЕНОВА, генерал-майора ТОШЕВА, полковника ХАДЖИ ИВАНОВА, генерал-майора ФРОЛОВА, полковника БАТЛУКА, полковника СЕРГЕЕВА, полковника ХОХЛОВА, полковника ДРЕМЕНКОВА, полковника ГОРОБЕЦ, полковника ХАРИЗАНОВА; артиллеристы генерал-полковника артиллерии НЕДЕЛИНА, генерал-майора артиллерии ЛИВАНСКОГО, генерал-майора артиллерии ЛЕБЕДЕВА, полковника ПЕТРОВА, полковника СИНИЦИНА, полковника МАЯНСКОГО, полковника СТЕПАНОВА, подполковника ШИРЯЕВА, подполковника ВЛАСЕНКО, подполковника ЛЕОНОВА, майора КУЗМЕНКО; танкисты генерал-майора танковых войск ПАВЕЛКИНА, генерал-майора ГОВОРУНЕНКО, полковника ЛУКЬЯНОВА, полковника ГОРЧИНСКОГО, подполковника ШЕВЧЕНКО; летчики генерал-полковника авиации СУДЕЦ, генерал-лейтенанта авиации ТОЛСТИКОВА, генерал-майора авиации КОРСАКОВА, генерал-майора авиации БЕЛИЦКОГО, генерал-майора авиации ТИЩЕНКО, полковника СМИРНОВА, полковника ДЕМЕНТЬЕВА, полковника НЕДОСЕКИНА, полковника УЛЬЯНОВСКОГО, подполковника СТЕПАНОВА, подполковника ИСАЕНКО, майора ТЮШЕВСКОГО; саперы генерал-полковника инженерных войск КОТЛЯРА, генерал-майора инженерных войск КИЯШКО, полковника ПОНИМАШ, полковника ФАРОВА, полковника ПАВЛЕНКО; связисты генерал-лейтенанта войск связи КОРОЛЕВА, генерал-майора войск связи ТИТОВА, генерал-майора авиации МОРОЗОВА, полковника АГАФОНОВА, полковника ИЛЬЧЕВА, полковника КОТКОВА.

В ознаменование одержанной победы соединения и части, наиболее отличившиеся в боях за овладение ВАШВАР, КЕРМЕНД и другими названными городами, представить к награждению орденами.

Сегодня, 31 марта, в 22 часа столица нашей Родины МОСКВА от имени Родины салютует доблестным войскам 3-го Украинского фронта, в том числе болгарской армии генерал-лейтенанта СТОЙЧЕВА, овладевшим названными городами, — двенадцатью артиллерийскими залпами из ста двадцати четырех орудий.

За отличные боевые действия ОБЪЯВЛЯЮ БЛАГОДАРНОСТЬ руководимым Вами войскам, участвовавшим в боях за овладение поименованными городами.

Вечная слава героям, павшим в боях за свободу и независимость нашей Родины!

Смерть немецким захватчикам!

Верховный Главнокомандующий
Маршал Советского Союза И. СТАЛИН.

31 марта 1945 года. № 322.

ПРИКАЗ

Верховного Главнокомандующего

Командующему войсками 2-го Украинского фронта

Маршалу Советского Союза МАЛИНОВСКОМУ

Начальнику штаба фронта

Генерал-полковнику ЗАХАРОВУ

Войска 2-го УКРАИНСКОГО фронта, продолжая наступление, овладели городом НИТРА и, форсировав реку ВАГ, с боем заняли город ГАЛАНТА — важный узел дорог на путях к Братиславе.

В боях за овладение городами НИТРА и ГАЛАНТА отличились войска генерал-лейтенанта МАНАГАРОВА, генерал-майора ЯКОВЛЕВА, генерал-майора ТЕРЕНТЬЕВА, генерал-лейтенанта САФИУЛИНА, генерал-майора ЕСИНА, генерал-майора ОГОРОДОВА, генерал-майора ЗДАНОВИЧА, генерал-майора ПРЕОБРАЖЕНСКОГО, полковника СОБОЛЕВА; кавалеристы генерал-лейтенанта ПЛИЕВА; артиллеристы генерал-майора артиллерии ЗЫКОВА, генерал-майора артиллерии ПОПОВИЧА, полковника ПАСТУХА, полковника ВЛАДИМИРОВА, полковника НЕКРАСОВА, подполковника ЛЕОНТЬЕВА, подполковника КИСЛОГО, подполковника ДЕНИСЕНКОВА, майора ЛЯМЗИНСКОГО; танкисты полковника СУПЯНА, полковника ЗЕТРАНУ, подполковника АНТОНОВА; летчики генерал-лейтенанта авиации ПОДГОРНОГО, генерал-майора авиации КАМАНИНА, полковника САПРЫКИНА, полковника КЛОБУКОВА, подполковника ЕРЕМЕНКО; саперы генерал-майора инженерных войск ТУПИЧЕВА, генерал-майора инженерных войск ТЮЛЕВА, полковника ИСАЕВА; связисты полковника МАКАРЕНКО, полковника ДАВЫДОВА, майора НЕСТЕРОВА, майора ВОЛЧУКОВА.

В ознаменование одержанной победы соединения и части, наиболее отличившиеся в боях за овладение городами НИТРА и ГАЛАНТА, представить к награждению орденами.

Сегодня, 31 марта, в 24 часа столица нашей Родины МОСКВА от имени Родины салютует доблестным войскам 2-го Украинского фронта, овладевшим названными городами, — двенадцатью артиллерийскими залпами из ста двадцати четырех орудий.

За отличные боевые действия ОБЪЯВЛЯЮ БЛАГОДАРНОСТЬ руководимым Вами войскам, участвовавшим в боях за освобождение НИТРА и ГАЛАНТА.

Вечная слава героям, павшим в боях за свободу и независимость нашей Родины!

Смерть немецким захватчикам!

Верховный Главнокомандующий
Маршал Советского Союза И. СТАЛИН.

31 марта 1945 года. № 323.

От Советского Информбюро

Оперативная сводка за 31 марта

На 1-м БЕЛОРУССКОМ фронте западнее и юго-западнее города КИСТЖИНЬ (КЮСТРИН) наши войска окружили и уничтожили значительный гарнизон немцев, оборонявший район между ВАРТОЙ и ОДЕРОМ, при этом взяли в плен 3.170 немецких солдат и офицеров и захватили полевых орудий—54, пулеметов — 150. Противник оставил на поле боя до 3 тысяч трупов своих солдат и офицеров.

В районах ГЛОГАУ и БРЕСЛАУ наши войска продолжали бои по уничтожению окруженных групп немецких войск.

Войска 1-го УКРАИНСКОГО фронта, 31 марта, с боем овладели городами РАТИБОР и БИСКАУ—важными узлами дорог и сильными опорными пунктами обороны немцев на левом берегу ОДЕРА, а также с боями заняли более 50 других населенных пунктов и среди них БРАТШ, ТЮРМИТЦ, ХОХКРЕТШАМ, КАТШЕР, ТРЭМ, ЗАУДИЦ, ВЕЙЕНДОРФ, ХОЕНБИРКЕН, ПШУВ, РЫДУЛЬТАУ.

Войска 2-го УКРАИНСКОГО фронта, продолжая наступление, овладели городом НИТРА и, форсировав реку ВАГ, с боем заняли город ГАЛАНТА — важный узел дорог на путях к БРАТИСЛАВЕ. В ходе боев за 31 марта войска фронта заняли более 80 других населенных пунктов, в том числе крупные населенные пункты КЕПЕШД, ШАЛЬЯ, ДЯКОВЦЕ, ПЕРЕД, ЖИГАРД, ГОРНИ САЛИБИ, МОСТОВА КЕРТЬ, ГУТА, ЗЕМЯНСКА-ОЛЧА, ТАНИ и железнодорожные станции ШАЛЬЯ, ПЕРЕД, ЖИГАРД, НЕДЕД. Одновременно войска фронта, наступая по южному берегу ДУНАЯ, заняли населенные пункты ДУНАСЕГ, КУНСИГЕТ, МОШОНСЕНТМИКЛОШ, БЕШАРКАНИ, МАГЛОЦА. В боях за 30 марта войска фронта взяли в плен более 800 солдат и офицеров противника.

Войска 3-го УКРАИНСКОГО фронта, продолжая наступление, 31 марта овладели городами ВАШВАР, КЕРМЕНД, СЕНТГОТТАРД — важными опорными пунктами обороны немцев на реке РАБА и южнее озера БАЛАТОН войска болгарской армии с боем заняли город ЧУРГО. В ходе наступательных боев за 31 марта войска фронта заняли на территории Венгрии более 100 других населенных пунктов и среди них ШЮТТЕР, ХИДЕГШЕГ, КОПХАЗА (пять километров юго-восточнее ШОГРОНА), НАДЬЦЕНК, УНД, НАРАЙ, КАНДОРФА, ЕРИСЕНТПЕТЕР, ЗАЛАБАКША, НОВО, ШАРМЕЛЛЕК. Одновременно на территории Австрии, юго-восточнее ВИНЕР НОЙШТАДТ, войска фронта заняли более 70 населенных пунктов и среди них ДОЙЧ КРОНЦ, НЕКЕНМАРКТ, ЛАКЕНБАХ, РИЦИНГ, ЧУРНДОРФ, ВИСМА, КИРХШЛАГ, РЕХНИТЦ. В боях за 30 марта войска фронта взяли в плен более 8 тысяч солдат и офицеров противника. В числе пленных командир 3-го венгерского армейского корпуса генерал-лейтенант АКТОЛЕЙКО-БЕЙЛА.

На других участках фронта—поиски разведчиков и в ряде пунктов бои местного значения.

За 30 марта на всех фронтах подбито и уничтожено 50 немецких танков. В воздушных боях и огнем зенитной артиллерии сбито 25 самолетов противника.

★ ★

Войска 1-го Украинского фронта с боями продвигались вперед. Советские пехотинцы и танкисты прорвали немецкую оборону северо-западнее города Ратибор. Противник спешно перебросил на этот участок значительные силы пехоты и танков и оказывал упорное сопротивление. Пленные сообщают, что немецкое командование отдало приказ любой ценой удержать Ратибор — сильный опорный пункт, прикрывающий пути к Моравской Остраве. Немцы, ожидавшие удара наших войск с востока и юга, укрепили восточные и южные подступы к городу. Здесь была построена сплошная полоса долговременных укреплений — железобетонные доты с подземными ходами сообщения, противотанковые рвы и проволочные заграждения. Совершив успешный обходный маневр, наши войска ворвались в Ратибор с запада. Противник, стремясь восстановить положение, предпринял ряд ожесточенных контратак. Отбрасывая гитлеровцев, советские пехотинцы постепенно обходили город. Одновременно другие наши части усилили нажим с востока. Сегодня днем, после упорных боев, войска фронта, сломив вражеское сопротивление, овладели городом Ратибор —важным узлом железных и шоссейных дорог. Ратибор — крупный промышленный центр на реке Одер. В нем имеются машино - строительные, вагоно - строительные и военные заводы, судостроительная верфь и другие предприятия. Нашими войсками занят также город Бискау. За два дня боев уничтожено более 3 тысяч гитлеровцев, сожжено и подбито 37 танков и 14 бронетранспортеров противника. Взято в плен более 1000 немецких солдат и офицеров.

☆

Войска 2-го Украинского фронта продолжали наступление. Наши части с боями вышли к городу Нитра, расположенному в излучине реки Нитра, на ее западном берегу. Немцы часто переходили в контратаки. Наши войска отбили вражеские контратаки и отбросили противника на западный берег реки. Затем советские пехотинцы переправились через реку южнее города и, совершив стремительный обходный маневр, отрезали вражескому гарнизону все пути отхода. Город Нитра был подготовлен немцами к длительной круговой обороне. Наши войска при поддержке артиллерии ворвались в город с юго-запада и в результате ожесточенных уличных боев овладели им. Крупный немецкий гарнизон в большей своей части уничтожен. Часть гитлеровцев сложила оружие и сдалась в плен.

Войска фронта, форсировав реку Ваг, сегодня заняли важный узел дорог город Галанта, находящийся в 45 километрах от Братиславы. Противник, отступая под ударами советских войск, бросает много вооружения и военных материалов.

☆

Войска 3-го Украинского фронта продолжали успешное наступление. Все попытки противника задержаться на промежуточных рубежах сорваны стремительными действиями советских частей. Наши танкисты и пехотинцы, вступившие в гористую, покрытую лесом местность, обходят вражеские узлы обороны и неотступно преследуют потрепанные немецкие дивизии. Ожесточенные бои произошли в долине реки Раба. Сломив сопротивление немцев, советские части овладели городом Керменд и устремились на запад. За день боев наши войска продвинулись на 30 километров и вышли к городу Сентготтард, расположенному у австро-венгерской границы. Немцы, располагавшие выгодными позициями, намеревались задержать здесь советские части, но были разгромлены. Заняв город Сентготтард, наши войска захватили много пленных и большие трофеи. По неполным данным, уничтожено до 4 тысяч немецких солдат и офицеров. Захвачено 32 танка и самоходных орудия, 30 бронетранспортеров, 48 полевых орудий, 144 пулемета, более 300 автомашин, 30 паровозов, 322 вагона, 3 железнодорожных эшелона с инженерным имуществом и 11 разных складов.

☆

29 марта авиацией Краснознаменного Балтийского флота в Данцигской бухте потоплены: миноносец, транспорт водоизмещением в 5 тысяч тонн и быстроходная десантная баржа противника.

Отъезд из Москвы Президента Чехословацкой Республики г-на Эд. Бенеша

31 марта из Москвы выехал Президент Чехословацкой Республики г-н Эд. Бенеш с супругой. С Президентом выехали Чехословацкий Премьер-Министр г-н Ян Шрамек, Председатель Национального Совета Словакии г-н В. Шробар, Посол Чехословакии в СССР г-н Зд. Фирлингер, гг. Я. Странский, Я. Бечко, В. Майер, Я. Лихнер, К. Готвальд, Я. Смутный, проф. Зд. Неедлы, г-н В. Носек и другие.

Вместе с г-ном Эд. Бенешом выехал в Чехословакию Чрезвычайный и Полномочный Посол СССР в Чехословацкой Республике В. А. Зорин.

На вокзале Президента Чехословацкой Республики г-на Эд. Бенеша и сопровождавших его лиц провожали Заместитель Председателя Совета Народных Комиссаров СССР и Народный Комиссар Иностранных Дел СССР В. М. Молотов, Заместитель Народного Комиссара Иностранных Дел СССР А. Я. Вышинский, секретарь Президиума Верховного Совета СССР А. Ф. Горкин, генерал-полковник Ф. И. Голиков, Заведующий 4-м Европейским Отделом НКИД СССР А. А. Лаврищев, Заместитель Председателя Московского Городского Совета М. А. Яснов, Комендант г. Москвы генерал-лейтенант К. Р. Синилов и Заместитель Заведующего Протокольным Отделом НКИД СССР Е. И. Фомин.

На вокзале присутствовали Посол Французской Республики ген. Ж. Катру, Посол Польской Республики г-н З. Модзелевский, Посол Норвегии г-н Р. Андворд, Посол Нидерландов г-н К. Ван Бругель Дуглас, Посланник Швеции г-н С. Седерблюм, Поверенный в Делах Югославии г-н Р. Николаевич, Советник Иранского Посольства г-н А. Этесами, Начальник Французской Военной Миссии ген. Э. Пети, Члены Чехословацкого Посольства и Чехословацкой Военной Миссии, а также представители советской и иностранной печати.

Президента сопровождают до границы Заведующий Протокольным Отделом НКИД СССР Ф. Ф. Молочков и Начальник Отдела Внешних Сношений НКО генерал-майор М. П. Кутузов.

При проводах был выстроен почетный караул и были исполнены государственные гимны Чехословакии и Советского Союза. Вокзал был украшен чехословацкими и советскими флагами.

Выступление Президента Чехословацкой Республики г-на Эд. Бенеша

Перед от'ездом из Москвы Президент Чехословацкой Республики д-р Э. Бенеш сделал на вокзале перед микрофоном следующее заявление:

«Когда в декабре 1943 года я посетил Москву, я попрощался с вами, выражая надежду, что я здесь между вами не в последний раз. Я это сказал с уверенностью, что для нашей будущей политики, для будущего Чехословакии этот путь, проложенный нашим договором, единственно правильный путь, по которому должны итти все славянские народы, что этот путь является залогом нашего освобождения, залогом безопасности наших народов и в будущем.

И на этот раз мой путь в Москву символичен, так как он является последней остановкой по дороге на родину, освобождаемую от германского врага доблестной Красной Армией.

Благодарю вас всех за всю вашу помощь, которую вы нам оказали, и выражаю уверенность, что и в будущем мы пойдем вместе с вами, с нашим братом, навстречу счастливому будущему вашего и нашего народов».

Телеграмма Президента Крайовой Рады Народовой и Главы Временного Правительства Польской Республики

Маршалу Советского Союза И. В. СТАЛИНУ

Москва, Кремль.

Весь польский народ горячо приветствует Красную Армию, освободившую устье Вислы и польские порты Гданск и Гдыню. Польский народ никогда не забудет, что Красная Армия под Вашим руководством освободила для Польши широкий доступ к морю и дала возможность воссоединить древний польский порт Гданск с возрожденной Польшей.

Да здравствует союзная Красная Армия—армия освободительница!

БЕРУТ.
ОСУБКА-МОРАВСКИЙ.

Варшава, 31 марта 1945 г.

В Обкоме ВКП(б)

Обком ВКП(б) одобрил инициативу колхозников и колхозниц сельхозартели имени Красных партизан, Брюховецкого района, Краснодарского края, обратившихся ко всем колхозникам и колхозницам, трактористам и трактористкам, агрономам, механикам и инженерам, ко всем работникам сельского хозяйства Советского Союза с призывом организовать Всесоюзное социалистическое соревнование за высокий урожай 1945 года, и предложил райкомам партии и райисполкомам обсудить данное обращение, наметить практические мероприятия по развертыванию социалистического соревнования во всех колхозах, совхозах и МТС, полеводческих и тракторных бригадах, звеньях, среди колхозников и трактористов, агрономов и механиков МТС за отличное проведение весеннего сева, за высокий урожай 1945 года.

Обком ВКП(б) обязал райкомы партии и райисполкомы до 10 апреля 1945 года провести собрания во всех колхозах, совхозах и МТС, на которых обсудить обращение колхозников и колхозниц сельхозартели имени Красных партизан и добиться того, чтобы каждый колхоз по примеру кубанцев принял на себя обязательства в социалистическом соревновании за образцовое проведение весеннего сева и получение высокого урожая.

Райкомам партии и первичным партийным организациям предложено широко развернуть массово - политическую работу среди колхозников, рабочих совхозов и МТС, пропагандировать призыв кубанских колхозников о развертывании Всесоюзного социалистического соревнования за высокий урожай.

Редакциям областной газеты «Сталинское Знамя» и районных газет предложено повседневно освещать ход соревнования в колхозах, совхозах и МТС за отличное проведение весеннего сева и получение высокого урожая.

Поддержим почин кубанских хлеборобов

На-днях в нашей газете было опубликовано обращение колхозников и колхозниц сельхозартели имени Красных партизан Краснодарского края ко всем труженикам колхозной деревни советской страны. Они пишут:

— Мы обращаемся к Вам, дорогие товарищи, с призывом—организовать социалистическое соревнование всех колхозов и МТС, полеводческих и тракторных бригад, звеньев, всех колхозников и трактористов, агрономов, механиков и инженеров МТС—за отличное проведение весеннего сева, за высокий урожай в 1945 году.

Инициаторы Всесоюзного социалистического соревнования обязались расширить посевную площадь против 1944 года на 199 гектаров, а с каждого гектара собрать по 120 пудов зерновых и перевыполнить план по урожайности всех других культур.

Для выполнения этой задачи они решили засеять поля только сортовыми семенами, посеять каждую культуру по лучшим предшественникам, строго соблюдая севооборот; сберечь влагу на полях; сразу, как только на пахоте подсохнут гребни, забороновать всю зябь, а перед посевом прокультивировать, весеннюю вспашку закончить в самые сжатые сроки.

Они решили сев колосовых культур провести в 8 дней, а пропашные посеять в 6 дней, в лучшие для каждой культуры сроки. Отборными сортовыми семенами, на лучших почках и в сжатые сроки (3 дня) засеять семенные участки.

Кубанские колхозники в своем обращении выразили мысли и чаяния колхозников и колхозниц, работников МТС и нашей области. Об этом свидетельствуют многочисленные отклики, поступающие с мест. Колхозники сельхозартели имени Ворошилова Рыбновского района обязались получить по 150 пудов зерновых с гектара. Колхозники сельхозартели имени Фрунзе Октябрьского района обязались расширить площадь ярового сева на 46 гектаров против задания и перевыполнить план урожайности всех культур.

Новые повышенные обязательства берут и рабочие МТС. Бригада Дарьи Гармаш обязалась выработать на каждый колесный трактор по 2 тысячи гектаров и провести все работы в лучшие агротехнические сроки. По 5.500 гектаров на трактор ЧТЗ решили выработать бригады тт. Пирожкова и Бортаковского.

Постановление партии и правительства о плане развития сельского хозяйства на 1945 год вызвало новый трудовой под'ем у тружеников колхозной деревни. Задача партийных, советских организаций возглавить этот под'ем, развернуть социалистическое соревнование среди колхозов, совхозов, МТС, звеньев, полеводческих и тракторных бригад, колхозников и колхозниц. Социалистическое соревнование надо сделать массовым, превратить его в общенародный поход за высокий урожай. К этому обязывает партийные и советские организации публикуемое сегодня постановление Областного Комитета партии.

Одним из основных условий достижения высокого урожая является проведение весеннего сева в сжатые сроки, при высоком качестве полевых работ. Эта истина должна быть усвоена каждым работником сельского хозяйства. Работать так, как колхозники сельхозартели имени Красных партизан — вот боевой девиз тружеников деревни и специалистов сельского хозяйства.

В колхозах и машинно - тракторных станциях области сейчас проходит государственная проверка и общественные смотры готовности к выходу в поле. Они показывают, что еще в целом ряде колхозов имеется много весьма существенных недостатков — не выполнен план засыпки семян зерновых и картофеля, не поставлены на отдых лошади и рабочие волы, не полностью приведен в порядок сельскохозяйственный инвентарь и другие средства производства. Многие МТС и особенно Федоровская, Мурминская, Милославская, Сторожевская выполнили план ремонта тракторов немногим больше 30 процентов.

Все эти недостатки могут очень серьезно отразиться на ходе весенне-полевых работ, а значит и на урожае. Прямой долг руководителей отстающих колхозов и машинно - тракторных станций принять все меры к тому, чтобы наверстать упущенное, использовать все местные ресурсы и средства для быстрейшего завершения подготовки к весне.

Развертывая Всесоюзное социалистическое соревнование в деревне, партийные и советские организации обязаны улучшить руководство сельским хозяйством. Необходимо еще раз тщательно разобраться, все ли возможности использованы колхозами и МТС для проведения сева в сжатые сроки. Надо помочь колхозам укрепить состав бригад и звеньев, не допускать обезлички в использовании земли, рабочего скота, инвентаря. Крепкой трудовой дисциплиной, внедрением индивидуальной и групповой сдельщины, развертыванием социалистического соревнования между бригадами, звеньями и отдельными колхозниками добиться высокой производительности труда.

Призыв кубанских колхозников — это призыв к новым трудовым подвигам во имя окончательной победы над врагом. Так пусть же растет и ширится всенародное движение за усиление помощи фронту.

Труженики колхозной деревни, выходите на социалистическое соревнование! Образцово встретим и по-большевистски проведем четвертую военную весну, вырастим в 1945 году высокий урожай!

Областное совещание директоров райпищекомбинатов

Состоялось областное совещание директоров райпищекомбинатов. С докладом о работе райпищекомбинатов в 1944 году и мероприятиях по развитию пищевой промышленности в 1945 году выступил начальник облпищепрома т. Едемский. Он отметил хорошую работу Рязанского городского, Лебедянского и Ермишинского районных пищевых комбинатов, которые успешно справились с производственной программой и хорошо подготовились к весенним полевым работам. Вместе с этим т. Едемский подверг резкой критике работу Шацкого, Трубетчинского и Клепиковского райпищекомбинатов.

В этом году в пищекомбинатах области будут открыты 20 новых цехов, значительно увеличится выпуск продукции.

Выступившие в прениях директора райпищекомбинатов Рязанского городского т. Лагутин, Лебедянского т. Серегин, Раненбургского т. Салосин поделились опытом своей работы, вскрыли ряд причин, мешающих выполнению плана.

Сессия городского Совета депутатов трудящихся

30 марта проходила XVII сессия Рязанского городского Совета депутатов трудящихся. С докладом о мероприятиях по благоустройству города в 1945 году выступил председатель исполкома городского Совета депутат тов. Андреев.

— Исполком горсовета наметил план работ по благоустройству города в этом году, — говорит докладчик. — В работах по благоустройству предусмотрено участие всех предприятий, учреждений и населения города. Разработаны мероприятия, доведены задания до каждого руководителя предприятия, домоуправления по благоустройству. Однако работа по весенней очистке города идет очень медленно. Руководители некоторых предприятий и учреждений, директора фельдшерско - акушерской школы, музыкального училища, отдельные домоуправления не выполняют обязательного постановления горисполкома о содержании в чистоте и порядке города. Плохо следят за очисткой города заведующий коммунальным отделом тов. Саденко, начальник жилищного управления тов. Архипов, старший санитарный инспектор тов. Уманская.

Резкой критике на сессии подверглась работа коммунального отдела горисполкома, жилищного управления, трестов очистки и зеленых насаждений.

Депутат тов. Копылов в своем выступлении сказал, что работа по благоустройству проводится не систематически, изо дня в день, как это должно быть, а кампанейски. Заведующий облторготделом т. Касмынин, начальники облместпрома и облтопа тт. Шахов и Бутузкин плохо относятся к содержанию арендованных ими помещений.

— В прошлом году мы не выполнили план ремонта домов и квартир, — говорит начальник жилищного управления тов. Архипов. — Плохо идет эта работа и сейчас. Арендаторы не принимают участия в ремонте помещений. В областном отделении главторгчермета с прошлого года неисправна крыша. Вода льет на головы сотрудников, а все же директор тов. Бацуро не хочет ремонтировать помещение.

В прениях также выступили заведующая горздравотделом тов. Спицына, председатель уличного комитета тов. Володин, директор сельхозтехникума тов. Долинский, председатель райдорпрофсожа тов. Чумаков, директор завода Рязсельмаш тов. Новиков, секретарь Обкома комсомола тов. Роженович, секретарь городского комитета партии тов. Атурин и другие.

Сессия приняла соответствующее решение.

Досрочно выполнили квартальный план

В ответ на приказ товарища Сталина о 27 годовщине Красной Армии многие предприятия и артели города обязались досрочно закончить план первого квартала. Ряд предприятий и артелей успешно выполнили взятые обязательства. 21 марта закончили квартальную программу Рязанский спиртзавод, горпищекомбинат, строче - вышивальная артель имени Крупской. Досрочно выполнили план артель имени Красной Армии, ликероводочный завод, холодильник и завод фруктовых вод. Сейчас эти предприятия и артели выпускают продукцию сверх плана. Включившись в предмайское социалистическое соревнование, коллектив горпищекомбината обязался апрельский план выполнить к 25 числу, завод фруктовых вод — к 20 апреля.

А. ГОРЕВ.

Из исторического прошлого нашего города

Рязанский кремль

Рязанский кремль — это древнейший исторический памятник нашего города, крепость, которая веками охраняла южные рубежи русского государства. С трех сторон он окаймлен речками Лыбедь и Трубеж, а с юго-запада — огражден земляным валом, на котором когда-то возвышалась деревянная крепость с башнями.

До XV века все постройки в кремле были деревянные, и не раз они сгорали до тла во время опустошительных набегов кочевников - степняков или от неосторожного обращения с огнем. Так, по дошедшим до нас сведениям, в 1447 году страшный пожар уничтожил крепостные стены, здания церквей и дубовые княжеские палаты.

Все население города, который назывался тогда Переяславлем - Рязанским, размещалось в самом кремле. Но в XV веке по соседству с кремлем уже выросла новая часть города, так называемый острог, где жили ремесленники и торговые люди.

К этому же времени относится начало каменной стройки в кремле. В 1505 году была воздвигнута Глебовская башня и начато строительство Архангельского собора. В 1522 году — построены одноэтажные палаты архиерея, пивоварни, кладовые и т. п.

Из архитектурных сооружений, сохранившихся до наших дней, наиболее замечательны здание областного краеведческого музея, созданное московским каменных дел мастером Корнилием Ершовым и Успенский собор, возведенный известным русским зодчим Бухвостовым.

В. ЕРОХИН.

Новые документы о знатных рязанцах

В связи с исполняющимся в этом году 850-летием существования Рязани в областном архиве подготовляется к печати биографический сборник «Знатные рязанцы». В сборник будут включены биографии выдающихся деятелей науки, техники, литературы и искусства — уроженцев Рязани и области.

В фондах государственного архива обнаружены интереснейшие материалы о наших знаменитых земляках: первом исследователе северо - американской реки Юкон Лаврентии Загоскине, отважном мореплавателе Василие Головнине, известном художнике - гравере Пожалостине, Циолковском и Мичурине. Эти материалы имеют большую ценность. Многие из них позволят написать новые страницы в биографиях знатных рязанцев.

По городу и области

Подсобные хозяйства перед севом

В подсобном хозяйстве Ибредского паточного завода Шиловского района в прошлом году убрали хороший урожай зерновых культур и картофеля. Сейчас рабочие и служащие завода на всю площадь посева заготовили семена, вывезли на поля около 100 тонн навоза, отремонтировали сельскохозяйственный инвентарь.

Хорошо готовится к весне подсобное хозяйство отдела рабочего снабжения пристани. Отведен земельный участок, на него вывозятся удобрения.

Кинопередвижки в колхозах

Областное управление кинофикации с 15 апреля организует в колхозах массовый просмотр кинокартин.

Во всех районах подготовлена киноаппаратура, укомплектован штат киномехаников. Новые звуковые киноаппараты получили Букринский, Кораблинский, Рыбновский, Сасовский, Пителинский районы.

Колхозники просмотрят кинофильмы: «Радуга», «Она защищает Родину», «Малахов курган», «Как закалялась сталь», «Народные мстители» и много других.

На клубной сцене

Драматический кружок Мурминской фабрики Солотчинского района с большим успехом поставил пьесу Островского «Женитьба Бальзаминова». Успех спектакля был обеспечен высокой культурой постановки, вдумчивым исполнением ролей.

Юные патриоты

По инициативе секретаря комсомольской организации первой городской Данковской средней школы Л. Зайцевской ученицы 10 класса комсомолки А. Морозова, К. Костина, оказали помощь семье фронтовика С. С. Минаева. Девушки в свободное от учебы время заготовили и подвезли на салазках дрова.

Рестораны при вокзалах

Для обслуживания пассажиров при вокзалах Рязань-1 и Рязань-II открываются рестораны. Сейчас началась подготовительная работа по оборудованию помещений. Художники масляными красками оформят залы.

В ресторанах в большом ассортименте будут горячие и холодные кушанья, кондитерские изделия.

Рестораны начнут работать с 15 апреля.

Зеленый лук

На рынок Рязани поступил в продажу зеленый лук.

Лук, выращенный в парниковых теплицах, продает пригородный колхоз имени Ленина, Рязанского района.

На Оке

Стоит теплая погода. От таяния снега начинает прибывать вода на Оке. За сутки с 30 по 31 марта на реке прибавилось воды на 9 сантиметров. На 31 марта горизонт воды был равен 108 сантиметрам.

Наибольший горизонт воды в Белеве — 333 сантиметра, наименьший в Щурове — 83 сантиметра.

Вскрытие Оки ожидается к 3—5 апреля.

Военные действия в Западной Европе

ЛОНДОН, 31 марта. (ТАСС). В сообщении штаба верховного командования экспедиционных сил союзников говорится, что севернее Рура войска союзников продолжают быстро продвигаться на всех участках фронта. Союзники сильно продвинулись западнее Бохольта, Боркена и Дюльмена. Части союзников восточнее Рура достигли Падерборна. Юго-западнее Касселя союзники продвинулись на 30 миль и находятся у Альтвильдунгена и Фритцлара.

Другие части союзников подошли к Боркену на железной дороге Кассель—Франкфурт. Впереди наступавших частей продвигались танки, за ними шла пехота.

Бронетанковые части, наступавшие на север и северо-восток от Бад-Наугейма, продвинулись на 42 мили к районам Трейза и Аффельда, расположенным в 30 милях северо-восточнее Гисева. Пехотные части, наступающие на восток и юго-восток от Ханау, отбили две германские контратаки.

Противник оказывает сильное сопротивление в районе мешка у Висбадена. Южнее Ашаффенбурга союзники удерживают в своих руках предмостное укрепление на реке Майн длиной в 12 миль и шириной в 3 мили. В этом районе немцы оказывают упорное сопротивление на заранее подготовленных позициях.

После провала переговоров о капитуляции занято здание древнего Гейдельбергского университета. За 29 марта союзники захватили 18.542 пленных.

ВОЙНА НА ТИХОМ ОКЕАНЕ

ЛОНДОН, 31 марта. (ТАСС). Как передает агентство Рейтер, штаб об'единенного командования вооруженными силами союзников в юго-западной части Тихого океана сообщает, что американские войска высадились на западном побережье острова Негрос (Филиппины) и продвинулись на 14 миль, заняв аэродром Баколод. На острове Лусон американцы продолжали продвигаться вперед.

Американские самолеты подвергли бомбардировке японские доки и аэродромы на острове Формоза.

Признание правительством Югославии временного правительства Польской Республики

БЕЛГРАД, 31 марта. (ТАСС). 30 марта вечером в Белграде было опубликовано следующее официальное коммюнике:

«Сегодня, 30 марта с. г., состоялось заседание Совета министров под председательством маршала Тито. На заседании вынесено решение о признании временного польского правительства, находящегося в Польше и установлении дипломатических отношений.

В ряд союзных стран назначены дипломатические представители.

Назначена делегация, которая будет представлять Югославию на предстоящей в будущем месяце в городе Сан-Франциско конференции по обеспечению мира.

Кроме того, вынесен ряд решений по вопросам экономики, финансов и правосудия».

Предстоящая конференция демократического союза народа Финляндии

ХЕЛЬСИНКИ, 30 марта. (ТАСС). Как сообщает газета «Вапаа сана», 20—21 апреля в Хельсинки состоится первая конференция демократического союза народа Финляндии с участием представителей местных отделений.

«Вапаа сана» сообщает, что демократический союз народа Финляндии имеет в данный момент 350 отделений, охватывающих 30 тысяч человек. По социальному составу массу членов союза составляют рабочие и крестьяне. В организации много интеллигенции: врачей, юристов, писателей, художников, инженеров и служащих.

Смерть Ллойд-Джорджа

ЛОНДОН. (ТАСС). Лондонское радио сообщает, что скончался старейший член английского парламента Давид Ллойд-Джордж.

Отв. редактор К. ПОЗДНЯКОВА.

Международный обзор

Истекшая неделя ознаменовалась новыми выдающимися событиями, ускоряющими разгром гитлеровской Германии. Характерная черта этих событий заключается в том, что нарастает мощь согласованных ударов по противнику на всех участках боевых действий, ускоряются темпы продвижения советских и союзных войск к важнейшим жизненным центрам Германии.

Красная Армия успешно завершает уничтожение больших и малых «котлов» в Восточной Пруссии и на побережьи Балтийского моря. Захват Гдыни и Данцига — городов и военных портов, а также ликвидация окруженной восточнопрусской группировки противника юго-западнее Кенигсберга — свидетельство новых мощных ударов наших войск по врагу. На юге, в районе озера Балатон, Красная Армия также разгромила крупную вражескую группировку в составе 11 танковых и нескольких пехотных дивизий, продвинулась вперед и вступила на территорию Австрии.

Одновременно наши союзники развернули широкие наступательные операции на Западном фронте. Все левобережье Рейна, считавшегося немцами неприступным, уже очищено от гитлеровских войск. Созданы и расширяются плацдармы на восточном берегу этой реки, оказавшейся теперь в тылу союзных войск. Войска союзников вступили во Франкфурт-на-Майне. Рур — основная военно - промышленная база Германии, — превратился в арену сражений. Немецкие власти уже издали чрезвычайный декрет, обязывающий всех немцев призывного возраста и молодежь свыше 14 лет покинуть Рурскую область. Шведская печать сообщает об эвакуации даже Нюрнберга, расположенного в Баварии.

Гитлеровским войскам не помогла замена одного командующего другим. Кессельринг, пришедший на смену Рундштедту, не спасет положения, ибо в его распоряжении теперь уже нет нужных резервов, а имеющиеся, по сведениям иностранной печати, 15 дивизий, не в состоянии задержать продвижение союзников.

* * *

Людендорф в своих воспоминаниях о прошлой мировой войне говорил: «Наше поражение было бы неизбежно, если бы неприятель захватил на продолжительное время германскую территорию». Факты показывают, что и сейчас военная катастрофа немцев на фронтах означает для гитлеровской Германии экономическую катастрофу внутри страны, означает неизбежность скорого крушения всей «третьей империи».

В 1939 году Восточная Пруссия и Померания, Мекленбург, Силезия и Бранденбург давали 40 процентов всех посевов зерновых, почти столько же свеклы и 43 процента картофеля. В этих районах находилось 30 процентов поголовья крупного рогатого скота и свиней. В Силезии до войны добывалось 75 миллионов тонн угля. В последнее время, по утверждению иностранной печати, добыча приближалась здесь к 100 миллионам тонн, включая находившиеся в оккупации районы Польши и Чехословакии. Здесь же добывалось значительное количество цветных металлов — свинца, цинка и других. Теперь Восточная Пруссия и Силезия, Восточная Померания и часть Бранденбурга, как известно, выпали из немецкого баланса.

Важнейшей военно - экономической базой немцев является Рейнско-Вестфальский район. В 1937 году в Руре, Сааре и Аахене добывалось свыше 150 миллионов тонн угля — 80 процентов всей германской добычи. Германия выплавляла до войны свыше 25 миллионов тонн стали в год. Из этого количества, примерно, 60 процентов приходилось на Западную Германию. Здесь сконцентрированы крупнейшие промышленные города — Эссен, Дюссельдорф, Дортмунд, Дуисбург и Вупперталь. Здесь расположены всемирно известные заводы Круппа. Население Рейнско - Вестфальского района составляло до войны свыше 13 миллионов человек.

Теперь этот район превратился в зону боев и значительная часть его уже находится в руках союзников. Надо при этом иметь ввиду, что Рур представляет собой прекрасную мишень для ударов с воздуха. О силе этих все возрастающих ударов можно судить хотя по тому, что с 19 по 24 марта авиация союзников сбросила на Рур 50 тысяч тонн бомбового груза.

Гитлеровцы, в результате ударов Красной Армии, лишились румынской и венгерской нефти, а также искусственного горючего, которое производилось в Силезии. Потеря только румынской нефти означает для немцев сокращение потребления жидкого топлива, примерно, на одну треть. Германия, ограбив почти всю Европу, создала некоторые запасы военно - стратегического и всякого другого сырья, а также продуктов. Но этого награбленного добра немцам хватит не надолго, а возможно даже, что оно уже на исходе. Военная катастрофа означает, таким образом, катастрофу и в области экономики, она дезорганизует всю жизнь страны, деморализует армию и народ. Фашистские пропагандисты до последней минуты могут и будут кричать о том, что положение Германии еще небезнадежно, но никто не поверит этой пропаганде, ибо факты находятся в резком противоречии со всем тем, что пытаются утверждать геббельсовские молодчики.

Ярким примером такой «пропаганды» является выступление гитлеровского обозревателя Отто Кригса. «Большевики, заявил Кригс по радио 27 марта, на всех участках Восточного фронта всегда приходят к одному и тому же результату — никакого фактического успеха, который позволил бы им взять в свои руки инициативу»... Немцев бьют, как говорится, и в хвост и в гриву, они ежедневно теряют одну позицию за другой, а потерявший всякое чувство реальности гитлеровец кричит о том, что все обстоит благополучно, что большевики до сих пор не могут взять инициативу в свои руки.

Подоплека подобной пропаганды ясна. Она рассчитана на то, чтобы заставить немецкий народ сопротивляться до тех пор, пока не будут исчерпаны все возможности, сопротивляться для того, чтобы оттянуть неизбежную развязку. Известно, что гитлеровцы усиленно готовят плацдармы для новой агрессии. Они не только стремятся создать крепкую финансовую и промышленную базу в «нейтральных» странах, — но всеми способами и средствами пытаются спасти свои основные кадры для осуществления этой агрессии. Известно также, что в своем стремлении затянуть войну гитлеровцы исходят из предположения о возможности некоторых разногласий в рядах союзников. Для этого пускаются в ход пробные шары о «мире», об «угрозе большевизма», поднимается шум по поводу денонсирования советским правительством устаревшего советско - турецкого договора.

Перепуганные гитлеровцы стараются на-ходу сменить окровавленную фашистскую одежду на рубашку невинного младенца. Они начинают сладким голосом петь песни о том, что все немцы, в сущности говоря, очень хорошие люди. Немцы пытались, заявил на-днях гитлеровский обозреватель Шарпинг, «всеми средствами повысить в оккупированных областях уровень народного здоровья. Широкие круги русского народа хорошо знают германскую армию... Куда бы ни пришел наш солдат, он всегда был занят тем, чтобы облегчить населению тяготы войны». Гнев и возмущение вызывает это заявление фашистского мерзавца. Русский народ, как и народы, находившиеся под пятой у немцев и ныне освобожденные Красной Армией, действительно хорошо знает германскую армию — армию убийц и насильников, бандитов и палачей; знает и не забудет, не простит гитлеровцам их чудовищных злодеяний.

Гитлеровцы стремятся любой ценой спастись от разгрома. Но никакие усилия нацистов и их явных и тайных пособников не смогут предотвратить разгрома гитлеровской Германии.

И. ГЛОТОВ.

Гражд. Еремеев Сергей Семенович, проживающий по ул. Подгорная, д. 24, возбуждает ходатайство в нарсуде 1 участка г. Рязани о расторжении брака с женой Еремеевой Анной Васильевной, проживающей там же.

ТРЕБУЮТСЯ:

Гл. бухгалтер, бухгалтеры, летошники, швейцары, санврач, рабочие-возчики и шофер ресторану ст. Рязань. Обращаться: ул. 1 мая, 2-й тупик, д. 1.

Инженер по механической обработке дерева, инженер по лесоэксплоатации и лесохимии, технорук по спичечному делу, инженер по механизации производства и технике безопасности, старший экономист — зам. начальника планового отдела, гл. бухгалтер и бухгалтеры-ревизоры. Имеется столовая. Работники обеспечиваются литерным питанием. Обращаться: Краснорядская ул., д. 25. Рязобллеспромсоюз.

АДРЕС РЕДАКЦИИ: Рязань, ул. Радищева, дом № 24, ТЕЛЕФОНЫ: ответ. редактора — 89, зам. отв. редактора — 9—19, отв. секретаря — 34, отделов: партийной жизни и пропаганды марксизма - ленинизма, рабселькоров и писем, промышленного — 4—51, сельскохозяйственного — 4—64, бухгалтерии и отдела объявлений — 6—05, выпускающего — 1—68.

НБ02432. Заказ № 1381. Тираж 36180. Рязанская типография.

Пролетарии всех стран, соединяйтесь!

СТАЛИНСКОЕ ЗНАМЯ

Орган Рязанского Обкома и Горкома ВКП(б), Областного и городского Советов депутатов трудящихся

1945 год
АПРЕЛЬ
3
ВТОРНИК
№ 65 (8026)
Цена 20 коп.

ПРИКАЗ

Верховного Главнокомандующего

Командующему войсками 3-го Украинского фронта

Маршалу Советского Союза ТОЛБУХИНУ

Начальнику штаба фронта

Генерал-лейтенанту ИВАНОВУ

Войска 3-го УКРАИНСКОГО фронта, продолжая наступление юго-западнее озера БАЛАТОН, сегодня, 2 апреля, совместно с болгарскими войсками овладели центром нефтяной промышленности Венгрии — городом НАДЬКАНИЖА — важным узлом дорог и сильным опорным пунктом обороны немцев.

В боях за овладение городом НАДЬКАНИЖА отличились войска генерал-лейтенанта ШАРОХИНА, генерал-лейтенанта Болгарской армии СТОЙЧЕВА, генерал-майора ВЕРХОЛОВИЧА, генерал-майора БЛАГОДАТОВА, генерал-майора КРАВЦОВА, генерал-майора АРТЮШЕНКО, генерал-майора ТОШЕВА, генерал-майора ВЕЛИЧКО, генерал-майора БУНЯШИНА, генерал-лейтенанта ГОРШКОВА, генерал-майора ГРИГОРОВИЧА, полковника ХАДЖИ ИВАНОВА, полковника ЩЕРБЕНКО, полковника КИРЬЯНА, полковника САВЧЕНКО, полковника ТАРАЛЕШКОВА, полковника ХУБЕНОВА, полковника ПЕТРОВА; артиллеристы генерал-полковника артиллерии НЕДЕЛИНА, генерал-лейтенанта артиллерии ВОЗНЮКА, генерал-майора артиллерии БРЕЙДО, полковника ПЕТРОВА, полковника МАЛХОВА, полковника ГОЦАКА, полковника ФЕДОРОВА, полковника ГАВРИЛЕНКО, полковника ПОПОВА, подполковника ШПЕКА, подполковника КОРОВИНА, подполковника НЕЧАЕВА, подполковника КОЛМОГОРОВА; танкисты полковника ПШЕНЕЦКОГО, подполковника КАТИЛОВА; летчики генерал-полковника авиации СУДЕЦ, генерал-майора авиации КОРСАКОВА, генерал-майора авиации БЕЛИЦКОГО, генерал-майора авиации ТИЩЕНКО, полковника ДЕМЕНТЬЕВА, полковника СМИРНОВА, полковника НЕДОСЕКИНА; саперы генерал-полковника инженерных войск КОТЛЯРА, генерал-майора инженерных войск ГОЛДОВИЧА, полковника ПАРОВА, полковника ЗАГРЕБИНА, подполковника РЫБАЛЬСКОГО; связисты генерал-лейтенанта войск связи КОРОЛЕВА, полковника СТАРОЛЕТОВА.

В ознаменование одержанной победы соединения и части, наиболее отличившиеся в боях за овладение городом НАДЬКАНИЖА, представить к награждению орденами.

Сегодня, 2 апреля, в 21 час столица нашей Родины МОСКВА от имени Родины салютует доблестным войскам 3-го УКРАИНСКОГО фронта, в том числе Болгарской армии генерал-лейтенанта СТОЙЧЕВА, овладевшим городом НАДЬКАНИЖА, — двенадцатью артиллерийскими залпами из ста двадцати четырех орудий.

За отличные боевые действия ОБЪЯВЛЯЮ БЛАГОДАРНОСТЬ руководимым Вами войскам, участвовавшим в боях за овладение НАДЬКАНИЖА.

Вечная слава героям, павшим в боях за свободу и независимость нашей Родины!

Смерть немецким захватчикам!

Верховный Главнокомандующий
Маршал Советского Союза И. СТАЛИН.

2 апреля 1945 года. № 327.

Образцово подготовиться к торфяному сезону

За время Великой Отечественной войны торф, как топливо, приобрел в народном хозяйстве особое значение. Не только электрические станции, но и подавляющее большинство промышленных и коммунальных предприятий области работают на торфе.

В прошлом сезоне большинство торфопредприятий области успешно справилось с заданием, работало лучше, чем в предыдущие годы. Практика прошлых лет показала, что там, где своевременно мобилизовали рабочую силу, подготовили помещения для рабочих, оборудование, там план добычи торфа был выполнен и перевыполнен. Торфопредприятия «Березняк—Ширье», Клепиковского района, «Коноваловы пчелы», Муравлянского района, «Бычки», Сараевского района и «Погорелое», Спасского района в прошлом году хорошо подготовились к сезону, они успешно провели заготовку, сушку и штабелевку торфа.

Основным вопросом в подготовке к торфяному сезону, от которого в дальнейшем будет зависеть выполнение плана добычи торфа, является мобилизация рабочей силы. Главное здесь — полностью вернуть из отпуска прошлогодних рабочих, не допустить отсева тех, кто имеет уже производственные навыки.

По решению Государственного Комитета Обороны райисполкомы обязаны были к 1 апреля обеспечить рабочей силой торфопредприятия. Однако, это решение многими районами не выполнено. Срывают план мобилизации и отправки торфяников Солотчинский, Пронский, Ижевский районы.

В прошлом году Клепиковский район дал торфопредприятиям «Ненашкино» и «Березняк—Ширье» рабочей силы лишь 60 процентов плана. В этом году район должен направить на торф 1.100 человек. Это задание выполняется плохо. Председатель райисполкома т. Кожевников и секретарь райкома партии т. Кирасов не принимают мер к тому, чтобы в срок мобилизовать на торф рабочую силу.

Не все торфопредприятия подготовились к приему рабочей силы. Не закончен еще ремонт общежитий, не создано нормальных бытовых условий для прибывающих рабочих. Особенно плохо с этим делом обстоит на торфопредприятиях облтопа «Ненашкино», Клепиковского района и «Тинки», Солотчинского района. Для торфяников неполностью имеется спецодежда, постельные принадлежности. Недостает более 5 тысяч пар обуви, рукавиц, нет телогреек, нехватает большого количества одеял, простынь, матрацев, наволочек. Медленно идет ремонт общежитий и других хозяйственных построек. Начальник облтопа т. Бутузкин и директора предприятий тт. Звирбуль и Минаев мало обеспокоены тем, что скоро начнется добыча торфа, а торфопредприятия не готовы к работам.

В прошлом сезоне из-за недоброкачественного ремонта и плохого монтажа оборудования торфопредприятия облтопа и Мурминской суконной фабрики не выполнили плановый коэффициент использования оборудования, имели большой процент механических простоев. План добычи и сушки торфа некоторые из них выполнили лишь за счет продления торфосезона. Надо учесть ошибки прошлого года и быстрее закончить монтаж оборудования, привести в порядок транспортные средства и подготовить необходимое количество железных лопат, топоров, резаков, ломов, тачек.

С самого начала сезона надо организовать труд так, чтобы каждый рабочий на резной и машинно-формовочной добыче торфа выполнял и перевыполнял установленные нормы. Необходимо четко поставить учет труда, ежедневно подводить итоги работы за день. Надо поощрять труд передовых бригад и рабочих.

Добыча торфа — одна из важнейших военно-хозяйственных задач. В нашей области торф в большинстве идет на отопление промышленных и коммунальных предприятий. И от того, как подготовятся торфяники к сезону добычи, как высушат и заштабелюют торф, будет зависеть бесперебойная работа фабрик, заводов, школ, больниц и других предприятий и учреждений.

До начала сезона осталось немного времени. Задача директоров, партийных и профсоюзных организаций, торфопредприятий, а также райкомов партии и райисполкомов состоит в том, чтобы в оставшееся время устранить все недостатки, вступить в сезон хорошо подготовленными. Надо в ближайшее же время направить на торф нужное количество рабочей силы. Каждый район должен выполнить установленное для него задание по мобилизации и отправке торфяников.

Партия и советское правительство всегда оказывали торфяникам большую помощь. В дни Отечественной войны забота о работниках торфяной промышленности возросла. И в ответ на эту заботу работники торфяных полей обязаны шире развернуть соревнование, увеличить добычу торфа.

Образцово подготовиться и организованно начать торфяной сезон — такова задача работников торфяной промышленности области.

Советско-чехословацкое коммюнике о пребывании в Москве Президента Чехословацкой Республики г-на Эдуарда Бенеша

17 марта в Москву прибыл Президент Чехословацкой Республики доктор Эдуард Бенеш в сопровождении членов Чехословацкого Правительства.

В беседах, имевших место в Москве между Президентом Чехословацкой Республики — доктором Эдуардом Бенешем, Премьер-Министром г-ном Я. Шрамеком и Министром Иностранных Дел г-ном Я. Масариком, с одной стороны, и Председателем Совета Народных Комиссаров СССР И. В. Сталиным и Заместителем Председателя СНК СССР и Народным Комиссаром Иностранных Дел СССР В. М. Молотовым, с другой, были подвергнуты рассмотрению вопросы дальнейшего развития дружественных отношений между Чехословакией и Советским Союзом, основой которых является Договор о дружбе, взаимной помощи и послевоенном сотрудничестве, подписанный 12 декабря 1943 года между СССР и Чехословакией. В беседах принимали участие Чехословацкий Посол в СССР г-н Зд. Фирлингер, а также Заместитель Народного Комиссара Иностранных Дел СССР А. Я. Вышинский и Советский Посол в Чехословакии В. А. Зорин.

Рассмотрению были подвергнуты также вопросы, связанные с освобождением территории Чехословакии от немецких захватчиков и установлением на этой территории власти Чехословацкого Правительства, с оказанием Советским Союзом помощи Чехословакии в деле укрепления и расширения чехословацкой армии, а также с оказанием помощи населению освобождаемой Красной Армией Чехословакии.

Беседы протекали в атмосфере сердечности и дружбы.

31 марта доктор Эд. Бенеш и сопровождающие его лица выехали в Чехословакию.

Прибытие в Москву г-жи Клементины Черчилль

По приглашению Правительства СССР и Исполкома Союза Обществ Красного Креста и Красного Полумесяца СССР 2 апреля в Москву прибыла Председатель Британского Комитета «Фонда Помощи России» г-жа Клементина Черчилль, супруга премьер-министра Великобритании в сопровождении Секретаря Комитета «Фонда Помощи России» М. Джонсон. Вместе с г-жей К. Черчилль прибыл Представитель Исполкома Союза Обществ Красного Креста и Красного Полумесяца СССР в Лондоне проф. С. А. Саркисов.

На Центральном аэродроме г-жу К. Черчилль встречали Заместитель Народного Комиссара Иностранных Дел СССР И. М. Майский, П. С. Жемчужина-Молотова, Председатель Исполкома Союза Обществ Красного Креста и Красного Полумесяца СССР С. А. Колесников, Заместитель Председателя Исполкома Московского Городского Совета М. В. Сарычева, Заместитель Председателя Исполкома Красного Креста и Красного Полумесяца СССР Н. Д. Диваков, Л. Д. Кислова, Т. К. Кошелева и др.

П. С. Жемчужина - Молотова поднесла г-же К. Черчилль букет цветов.

На аэродроме присутствовали Посол Великобритании г-н А. Керр, Посол Соединенных Штатов Америки г-н А. Гарриман, Начальник Военной Миссии Великобритании контр-адмирал Э. Арчер и дипломатический состав Великобританского Посольства.

Аэродром был украшен британскими и советскими флагами.

От Советского Информбюро

Оперативная сводка за 1 апреля

Войска 1-го УКРАИНСКОГО фронта после длительной осады и упорных боев завершили ликвидацию окруженного гарнизона противника и 1 апреля овладели городом и крепостью ГЛОГАУ (ГЛОГУВ)—мощным узлом обороны немцев на левом берегу ОДЕРА.

В ходе боев за ГЛОГАУ войска фронта взяли в плен более 8 тысяч немецких солдат и офицеров и захватили большое количество вооружения и другого военного имущества.

Войска 2-го УКРАИНСКОГО фронта, продолжая наступление, 1 апреля овладели городами ТРНАВА, ГЛОГОВЕЦ, СЕНЕЦ—важными узлами дорог и опорными пунктами обороны немцев, прикрывающими подступы к Братиславе, а также с боями заняли на территории Чехословакии более 150 других населенных пунктов, в том числе крупные населенные пункты ВИЧАПИ-ОПАТОВЦЕ, АШАКЕРТЬ, АЛЕКШИНЦЕ, УЙЛАК, БАБ, ШИНТАВА, ВЕЛИКИЙ МАЧАД, ВЕЛИКИЙ и МАЛЫЙ ДИОСЕК, ВЕЛИКИЙ, ФЕДИМЕШ, ФАРКАШИН, ЦИФЕР, БАХОНЬ, ЕЛКА, НАРАШД, АЛИШТАЛЬ, ВЕЛИКИЙ МЕДЕР, ПАТАШ, МЕДВЕ и железнодорожные станции ЛОВАШОВЦЕ, ЗБЕГИ, АЛЕКШИНЦЕ, ВЕЛИКИЙ ДИОСЕК, ГОРНИ-ШТАЛЬ, ЕКЕЧ, ВЕЛИКИЙ МЕДЕР. Одновременно войска фронта, наступая по южному берегу ДУНАЯ, заняли на территории ВЕНГРИИ населенные пункты АШВАНЬ, ЛИПОТ, ДУНАРЕМЕТЕ, ХОДЕРВАР, ХОРВАТКИМЛЕ, ЛЕБЕНИ, МОШОНСЕНТПЕТЕР и железнодорожные станции ЛЕБЕНИ, ХОРВАТКИМЛЕ, ХАНШАЧ, МОШОНСЕНТПЕТЕР.

В боях за 31 марта и 1 апреля войска фронта взяли в плен 6.150 солдат и офицеров противника.

Войска 3-го УКРАИНСКОГО фронта, продолжая наступление, 1 апреля овладели городом ШОПРОН—крупным железнодорожным узлом и важным опорным пунктом обороны немцев на подступах к ВЕНЕ, а также заняли на территории Венгрии более 100 других населенных пунктов и среди них ФОРТЕРАКОШ, АГФАЛЬВА, БРЕННБЕРГ, ВАШКЕРЕСТЕШ, ПАРНОАПАТИ, СЕНТПЕТЕРФА, ПИНКОМИНОСЕНТ. Одновременно на территории Австрии, восточнее и южнее города ВИНЕР НОЙШТАДТ, войска фронта заняли более 30 населенных пунктов, в том числе РУСТ, ТРАУЕРСДОРФ, ЗИГЕНДОРФ, ДРАСБУРГ, МАТЕРСБУРГ, ФОРХТЕНАУ, БРОМБЕРГ, КИРХАУ. Юго-западнее озера БАЛАТОН войска фронта, действуя совместно с войсками болгарской армии, заняли более 60 населенных пунктов, среди которых крупные населенные пункты КИШКОМАРОМ, ГАЛАМБОК, ИХАРОШБЕРЕНЬ, ИХАРОШ, ЕГЕР-АРАЧА, УЮДВАР, ШАНЦ, БАГОЛА ШАНЦ, ЛИСО, ШУРД, ДЬЕКЕНЬЕШ и железнодорожные станции КОМАРВАРОШ, СЕНТ-ЯКОВ. В боях за 31 марта войска фронта взяли в плен более 26.000 солдат и офицеров противника и захватили следующие трофеи: самолетов—127, танков—17, полевых орудий—291, пулеметов—1.547, автомашин—1.390, паровозов—27, железнодорожных вагонов—1.516. В городе ШОПРОН нашими войсками освобожден из тюрьмы арестованный немцами бывший командующий 2-й венгерской армией генерал-полковник ВЕРЕШ ЛАЙОШ, который направлен в распоряжение Временного Национального Правительства Венгрии.

На других участках фронта—поиски разведчиков и в ряде пунктов бои местного значения.

За 31 марта на всех фронтах подбито и уничтожено 46 немецких танков и самоходных орудий. В воздушных боях и огнем зенитной артиллерии сбито 26 самолетов противника.

Оперативная сводка за 2 апреля

В течение 2 апреля на БРАТИСЛАВСКОМ направлении войска 2-го УКРАИНСКОГО фронта, продолжая наступление, овладели городом и железнодорожной станцией ТОПОЛЬЧАНЫ, а также заняли более 100 других населенных пунктов, в том числе крупные населенные пункты БОШАНЫ, ВЕЛКИ РИПНЯНЫ, СИЛАДИЦЕ, СУХА, ПУДМЕРИЦЕ, МОДРА, ПЕЗИНОК, ВАЙНОРИ, ФАРНА, БИШДОРФ, (4 километра восточнее БРАТИСЛАВЫ), ГУТОР, ШАМОРИН и железнодорожные станции БОШАНЫ, ВЕЛКИ РИПНЯНЫ, СИЛАДИЦЕ, СЕРЕД, МОДРА-ШЕНКВИЦЕ, ЧЕКЛИС, ВАЙНОРИ, УЗОР, БИШДОРФ.

На ВЕНСКОМ направлении, по обеим сторонам озера НОЙЗИДЛЕР-ЗЕЕ, наши войска продолжали вести наступательные бои.

Войска 3-го УКРАИНСКОГО фронта, продолжая наступление юго-западнее озера БАЛАТОН, 2 апреля, совместно с болгарскими войсками овладели центром нефтяной промышленности Венгрии — городом НАДЬКАНИЖА — важным узлом дорог и сильным опорным пунктом обороны немцев, а также заняли более 40 других населенных пунктов, среди которых крупные населенные пункты ШЕЙТЕР, ХАХОТ, БОЧКА, ЭСТЕРЕГНЬЕ, ШОМОДЬСЕНТМИКЛОШ, БЕЛЕЗНА, СЕНТ МИХАЙ.

В боях за 1 апреля войска фронта взяли в плен более 10 тысяч солдат и офицеров противника и захватили следующие трофеи: танков — 35, бронетранспортеров — 20, полевых орудий — 215, пулеметов — 170, автомашин — 420, радиостанций — 100, паровозов — 20, железнодорожных вагонов — 780, складов с боеприпасами, вооружением и продовольствием — 59.

На других участках фронта — существенных изменений не было.

За 1 апреля на всех фронтах подбито и уничтожено 50 немецких танков и самоходных орудий. В воздушных боях и огнем зенитной артиллерии сбито 40 самолетов противника.

★ ★ ★

Войска 2-го Украинского фронта продолжали наступление. Советские части преодолели горы Врхи Трибецке и завязали бои на подступах к чехословацкому городу Топольчаны. Немцы спешно перебросили на этот участок пехотный полк, два запасных батальона, части саперной бригады и, опираясь на заранее подготовленные позиции, предприняли несколько контратак. Отразив вражеские контратаки, наши бойцы продвинулись вперед и ночью заняли несколько опорных пунктов противника. Сегодня утром советские войска под прикрытием артиллерийского огня переправились через реку Нитру и ворвались в Топольчаны с севера. Тем временем другие наши подразделения форсировали реку южнее города. В полдень, в результате одновременных ударов с севера, востока и юго-запада, войска фронта овладели городом Топольчаны. Части противника, оборонявшие город, понесли тяжелые потери и в беспорядке отступили, бросив много вооружения и военного имущества.

Наши пехотинцы, кавалеристы и танкисты, овладевшие вчера городами Трнава и Сенец, продвинулись вперед и ведут бои за перевалы Малых Карпат. Заняты опорные пункты вражеской обороны Модра и Пезинок, расположенные у восточных склонов гор. Советские гвардейские части совершили стремительный бросок и овладели населенным пунктом Бишдорф, находящимся в 4 километрах восточнее Братиславы. Противник поспешно стягивает сюда подкрепления и оказывает упорное сопротивление. За день боев подбито и сожжено 18 немецких танков. Взято значительное число пленных.

☆

Юго-западнее озера Балатон войска 3-го Украинского фронта развивали успешное наступление. Советские части, действующие совместно с болгарскими войсками, прорвали вражескую оборону на подступах к городу Надьканижа и ворвались на его восточные окраины. Немцы, укрепившись в каменных зданиях, оказывали упорное сопротивление. В результате ожесточенного боя наши войска заняли восточную часть города и переправились через канал. Противник ввел в бой части, переброшенные из Югославии и предпринял несколько контратак. Сильным ударом с трех сторон наши войска нанесли немцам тяжелый урон и вынудили их поспешно отступить. Город Надьканижа — центр нефтяной промышленности Венгрии — полностью очищен от противника.

На подступах к городу и на его улицах осталось до 3 тысяч трупов немецких солдат и офицеров. Захвачены большие трофеи и много пленных. С падением Надьканижи немцы потеряли еще один, имевший для них очень важное значение, источник горючего.

Советские воины в боях с противником проявляют образцы мужества и геройства. Стрелковый батальон гвардии капитана Кулешова ночью подошел к реке. Гвардии младший лейтенант Старченко и красноармеец Титаренко переправились через реку. Разведав брод, Старченко отправил красноармейца с донесением, а сам отошел в сторону от брода и чтобы отвлечь внимание противника начал стрелять из автомата. Двадцать минут младший лейтенант вел огонь, перебегая с места на место. Встревоженные немцы открыли стрельбу из всех видов оружия. Тем временем бойцы батальона успешно форсировали реку вброд и стремительной атакой захватили выгодные позиции. Закрепившись на западном берегу реки, батальон отбил три вражеских контратаки, уничтожив при этом свыше 300 немцев. На другом участке немцы заминировали мост через реку. Гвардии старшина Ховриенко под огнем противника обезвредил вражеские мины и обеспечил быструю переправу наших танков через водную преграду. Танковый экипаж гвардии младшего лейтенанта Леонтьева ворвался в расположение противника и гусеницами раздавил 50 гитлеровцев.

☆

Авиация Краснознаменного Балтийского флота атаковала немецкие суда в Данцигской бухте. Отмечено прямое попадание бомбы в крупный военный корабль противника.

☆

Взятый в плен на 1-м Белорусском фронте командир 402 немецкой пехотной дивизии генерал-лейтенант Зигмунд фон Шлейниц рассказал: «Наступательные операции Красной Армии превзошли все наши предположения. Я не ошибусь, если скажу, что ни один немецкий генерал не предвидел такого быстрого крушения немецкого фронта на Висле. Еще совсем недавно это казалось нам невозможным и невероятным. Когда создалась угроза для Померании, немецкое командование сформировало четыре дивизии на базе военных школ и запасных частей и немедля направило их на фронт. Кроме того, в Померанию было переброшено несколько дивизий с запада, из Норвегии, а также с других участков фронта. Однако все эти меры не спасли положения. Померанская группировка была разгромлена. Мои полки были разбиты один за другим, и дивизия прекратила свое существование. Остатки ее разбрелись по лесам, а я попал в плен».

По вопросу об участии Польши на Конференции в Сан-Франциско

В связи с открывающейся 25 апреля с. г. в г. Сан-Франциско (Соединенные Штаты Америки) Конференцией по учреждению международной организации для поддержания мира и безопасности, Временное Польское Правительство, как сообщалось уже об этом в печати, 22 марта с. г. обратилось к Правительствам Советского Союза, Соединенных Штатов Америки, Великобритании и Китая с заявлением, в котором оно указывает, что проведение Конференции в Сан-Франциско без участия Польши было бы несправедливой и ничем неоправданной обидой для польского народа. В этом заявлении Временное Польское Правительство выражало также надежду, что представители польского народа, в лице Временного Польского Правительства, будут участвовать в Конференции и что демократическая Польша займет достойное место в семье Об'единенных Наций.

По полученным из авторитетных источников сведениям, Советское Правительство еще до указанного заявления Временного Польского Правительства сообщило Правительствам Соединенных Штатов Америки и Великобритании, что, если в ближайшем будущем не будет осуществлена или закончена реорганизация Временного Польского Правительства, на Конференцию в Сан-Франциско следует пригласить представителей Временного Польского Правительства в Варшаве, как осуществляющего власть на всей территории Польши и пользующегося поддержкой польского народа. В этом заявлении Советское Правительство указало, что отсутствие представителей Польши на широкой международной Конференции в Сан-Франциско было бы невозможно об'яснить такими мотивами, как отсутствие дипломатических отношений между правительствами Великобритании и Соединенных Штатов, с одной стороны, и Временным Польским Правительством, с другой, ибо Советское Правительство также не имеет дипломатических отношений с такими странами, как Индия или Гаити, Либерия, Парагвай, но оно пошло навстречу Великобритании и Соединенным Штатам и согласилось на их участие на Конференции в Сан-Франциско. Советское Правительство предлагало обсудить данный вопрос между союзными Правительствами и принять соответствующее решение.

В настоящее время Советское Правительство уведомило Правительство США, что оно ожидает скорого ответа на сделанное им предложение о приглашении Польши на Конференцию в Сан-Франциско. Советское Правительство сообщило также Правительствам Великобритании и Китая, что оно полностью поддерживает заявление Временного Польского Правительства и полагает, что Польше будет предоставлена возможность участия на Конференции в Сан-Франциско. (ТАСС).

В Совнаркоме СССР

Об итогах Всесоюзного социалистического соревнования областей, краев и республик за выполнение планов ремонта тракторов и сельскохозяйственных машин в феврале 1945 г.

Рассмотрев итоги Всесоюзного социалистического соревнования областей, краев и республик за выполнение планов ремонта тракторов и сельскохозяйственных машин, Совет Народных Комиссаров Союза ССР признал победителями в социалистическом соревновании следующие области и республики и постановил:

1. Вручить переходящие Красные Знамена Государственного Комитета Обороны и выдать установленные денежные премии:

а) за досрочное выполнение планов осенне-зимнего ремонта — Белорусской ССР, Сталинской области Украинской ССР, Днепропетровской области Украинской ССР;

б) за выполнение планов ремонта в феврале—Ивановской области, Брянской области.

2. Отметить положительную работу следующих областей и республик, выполнивших планы ремонта тракторов: Азербайджанскую ССР, Армянскую ССР, Грузинскую ССР, Дагестанскую АССР, Кировоградскую, Николаевскую, Одесскую и Ворошиловградскую области Украинской ССР, Карагандинскую область Казахской ССР, Ленинабадскую область Таджикской ССР, Киргизскую ССР, Карело-Финскую ССР, Архангельскую, Великолукскую, Вологодскую, Горьковскую, Кировскую, Костромскую, Ленинградскую, Свердловскую, Челябинскую и Ярославскую области, Коми АССР, Чувашскую АССР и Якутскую АССР.

Месячник завершения подготовки к севу

Бороться за урожай, как кубанские колхозники!



Смотр готовности к севу показал, что колхоз «Красные низки», Больше - Коровинского района, во всеоружии встречает полевые работы. НА СНИМКЕ (слева): предколхоза Ульянов, партприкрепленный Сафонов, бригадиры Ульянова и Савельева, агроном Денисов, кузнец Будаев осматривают плуги; (справа): Председатель колхоза Ульянов, старший конюх Козлов и шорник Сергеев проверяют хорошо ли подогнан хомут.

Фото И. Лифатова.

☆

Тракторные бригады выезжают в колхозы

ДОБРОЕ, 1 апреля. (По телефону от нашего соб. корр.). Тракторная бригада коммуниста т. Лунева из Добровской МТС славно потрудилась в дни осенне-зимнего ремонта. Государственная комиссия дала хорошую оценку подготовки машин к весне.

Бригада тов. Лунева первой выехала в обслуживаемые колхозы «Верный путь» и «Красное Заречье». Трактористы еще и еще раз просматривают каждую мелочь, знакомятся с обслуживающим персоналом — прицепщиками, подвозчиками горючего и воды. Правления колхозов обеспечили бригаду питанием.

Вступая во Всесоюзное социалистическое соревнование за высокий урожай, бригада т. Лунева обязалась выработать тремя тракторами ХТЗ 4.200 гектаров, сэкономить 10 процентов горючего.

Выехали в колхозы тракторные бригады тт. Пономарева и Белоусова.

★ ★

За новые успехи молодежно-комсомольских звеньев

Обком ВЛКСМ провел совещание руководителей комсомольско - молодежных звеньев высокого урожая.

С докладом об итогах работы комсомольско - молодежных звеньев в 1944 году и задачах в 1945 году на совещании выступил заведующий облзо т. Рыжов.

— В нашей области,—говорит т. Рыжов,—создано более 1.500 молодежных звеньев. Отдельные из них, как тт. Мордвиновой, Царьковой и некоторые другие, получили в 1944 году рекордные урожаи со своих участков. Эти звенья известны далеко за пределами нашей области.

Однако, в работе многих звеньев есть и недостатки: слаба трудовая дисциплина, не организована систематическая агротехучеба, учет труда не индивидуализирован, что снижает заинтересованность членов звена.

В прениях выступили звеньевые тт. Кирюшкина (Сасовский район), Мордвинова (Сараевский район), Фролова (Можарский район), Титова (Рязанский район) и другие. Они поделились опытом работы в 1944 году и рассказали о подготовке своих звеньев к весеннему севу.

На совещании выступил секретарь Обкома ВКП(б) т. Бондарев. Он сказал:

— Сейчас задача молодежных звеньев — смелее внедрять передовой опыт, быть инициаторами в социалистическом соревновании за высокий урожай.

Руководителям и членам молодежных звеньев надо постоянно работать над повышением своих знаний по агротехнике. Большую помощь в этом могут оказать колхозные агрономы.

Тов. Бондарев выразил уверенность, что в 1945 году комсомольско-молодежные звенья нашей области добьются новых успехов в деле повышения урожайности и окажут тем самым большую помощь Красной Армии.

В конце совещания звену Марии Мордвиновой из колхоза «Красный пахарь», Сараевского района, занявшему третье место во Всесоюзном соревновании, была вручена почетная грамота ЦК ВЛКСМ и денежная премия Наркомзема Союза ССР в размере 5 тысяч рублей.

Руководитель звена М. Мордвинова премирована именными часами.

Почетной грамотой ЦК ВЛКСМ и денежной премией в размере 7 тысяч рублей награждено молодежное звено Тамары Царьковой из колхоза «Герой труда», Кораблинского района, занявшее второе место во Всесоюзном соревновании.

За хорошее руководство социалистическим соревнованием молодежных звеньев почетной грамотой ЦК ВЛКСМ награжден Сараевский райком ВЛКСМ.

Будем работать еще лучше

Из выступления звеньевой колхоза „Красный пахарь", Сараевского района М. Мордвиновой

О работе нашего звена многим известно. В прошлом году мы получили с каждого гектара по 25 центнеров зерновых и заняли почетное место во Всесоюзном социалистическом соревновании.

В 1945 году мы решили работать на 46 гектарах, т. е. увеличить свой участок более чем в два раза. Наряду с этим нами взяты повышенные обязательства по получению урожайности. Например, на каждом гектаре рекордного участка решено вырастить по 30 центнеров яровой пшеницы. Урожай картофеля должен составить не менее 450 центнеров с гектара.

Девушки моего звена дали слово любой ценой выполнить свои обязательства. Они напряженно работали в зимнее время, а сейчас заканчивают последние приготовления к севу.

На свой участок мы вывезли 1.820 возов навоза, собрали для подкормки посевов 72 центнера птичьего помета и 15 центнеров золы. На участке проведено трехкратное снегозадержание, а теперь задерживаются талые воды.

Вся работа звена планируется. У нас имеются агротехнический и производственный планы. Когда встречаются затруднения, мы обращаемся за помощью к агрономам.

Скоро наше звено начнет полевые работы. Как только сойдет снег, мы проборонуем озимые посевы и подкормим их перепревшим навозом. По мере подсыхания почвы будем начинать работу на участках, предназначенных под яровую пшеницу, картофель и просо.

В нынешнем году мы будем работать еще лучше, добиваться более высокого урожая. Мы не пожалеем сил на то, чтобы самоотверженным трудом на полях помочь Красной Армии быстрее разгромить фашистскую Германию.

Получим высокий урожай сахарной свеклы

Из выступления звеньевой колхоза „Борьба", Сасовского района, М. Кирюшкиной

Наше звено по выращиванию сахарной свеклы было организовано в прошлом году. Тогда мы взяли на себя высокие обязательства — вырастить на 6 гектарах по 400 центнеров свеклы. И за выполнение этого обязательства по-боевому взялись все члены звена.

Наш труд дал замечательные результаты. Мы сдержали свое слово, вырастили самый высокий урожай сахарной свеклы.

Когда мы подвели итоги работы за прошлый год, то решили, что наше достижение не является предельным. И я предложила тогда членам своего звена в 1945 году бороться за получение 800 центнеров сахарной свеклы с гектара.

— Вырастим такой урожай, — поддержали меня девушки.

Всю зиму мы провели в напряженном труде: возили на свой участок навоз, собирали птичий помет и золу, проводили снегозадержание. Вечерами члены звена занимались в агротехническом кружке. Сама я недавно окончила 10-дневный семинар, который проводился с звеньевыми по сахарной свекле.

В работе нам помогают руководители райкома партии и колхоза. Агроном тов. Кузнецов дает советы, как лучше проводить обработку почвы, посев и уход за свеклой.

Комсомольско - молодежное звено нашего колхоза выполнит свое обязательство — добьется получения с каждого гектара по 800 центнеров сахарной свеклы.

Обязательства муравлянских колхозников

МУРАВЛЯНКА, 2 апреля. (По телефону). Состоялось районное совещание передовиков сельского хозяйства. С докладом на совещании выступил секретарь райкома партии т. Юньков. Совещание обсудило план развития сельского хозяйства на 1945 год и обращение кубанских колхозников о Всесоюзном социалистическом соревновании.

Совещание решило включиться во Всесоюзное соревнование за высокий урожай и добиться средней урожайности зерновых в колхозах 11 центнеров с гектара вместо плановых 10 центнеров, а картофеля—110 центнеров.

Коллектив Муравлянской МТС в этом году будет бороться за выработку 1000 гектаров на колесный трактор и за получение урожайности в обслуживаемых колхозах 11 центнеров с гектара.

Сейчас в районе проходят предпосевные смотры готовности колхозов к выезду в поле. Передовые колхозы—«Зеленый луг», имени Сталина, имени Чапаева встречают весну во всеоружии. Недостатки в подготовке к севу, вскрывающиеся во время смотров, устраняются.

Райком партии по итогам проведения смотров намечает конкретные мероприятия окончательной подготовки каждого колхоза к весеннему севу.

К ВЫСОКИМ УРОЖАЯМ!

РАНЕНБУРГ, 1 апреля. (По телефону). Обращение колхозников сельхозартели имени Красных партизан, Краснодарского края об организации Всесоюзного социалистического соревнования за высокий урожай нашло горячий отклик в передовых колхозах.

В артели им. Кагановича на собрание пришли стар и млад. Они пункт за пунктом обсудили обращение, говорили об огромных возможностях в повышении урожайности, о неиспользованных резервах.

— Всю зиму, — говорит председатель артели т. Азаров,—мы вели борьбу за накопление местных удобрений, за своевременный и доброкачественный ремонт инвентаря. Теперь у нас все готово: семена, тягло, инвентарь и сбруя. Я думаю, что мы примем вызов краснодарцев, вырастим обильный урожай.

Председателя артели единодушно поддержали все колхозники.

Колхозница т. М. Погонина заявила:

— Колхозники артели имени Красных партизан хорошо работают! Зависть берет. Так должны трудиться все, чтобы Красная Армия скорее добила врага.

Колхозники взяли обязательство сев ранних яровых культур закончить в семь рабочих дней, получить с гектара 17 центнеров зерновых, 150 центнеров картофеля, 200 центнеров овощей, 25 килограммов кок-сагыза. Выполнить план развития животноводства на 150 процентов.

Решено в 10 рабочих дней закончить уборку озимых и яровых культур и до 1 сентября рассчитаться с государством по обязательным поставкам.

Оживленно обсуждают обращение краснодарцев и в других колхозах. В артели имени Розы Люксембург колхозники обязались добиться стопудового урожая с гектара на всей площади посева, провести весенний сев в лучшие агротехнические сроки отборными семенами по хорошо удобренной почве.

Не терять ни одного часа, ни одной минуты, использовать все возможности, чтобы вырастить урожай победы —таково обязательство передовых колхозов района в ответ на призыв кубанцев.

(Наш соб. корр.).

СТРОИТЕЛЬСТВО ГАЗОПРОВОДА

Слово дано—его надо сдержать!

Совещание инженерно - технических работников строительства газопровода 5 района

1 апреля состоялось совещание инженерно - технических работников строительства газопровода 5 района. Докладчик — главный инженер района тов. Куликов подробно охарактеризовал итоги работы, проделанной в феврале и марте.

— Эти месяцы, — говорит тов. Куликов, — были подготовительными.

В районах, по которым проходит трасса, состоялись партийно-хозяйственные активы.

Ряд районов провел большую подготовительную и организационную работу, хорошо участвует в строительстве. Но итоги выполненной работы оставляют желать много лучшего. Достаточно сказать: в феврале и марте на трассе должны были ежедневно работать 1.200 колхозников, а фактически работало около 500, вместо 245 подвод было не более 200.

Начальники участков, старшие прорабы, десятники должны были правильно организовать труд колхозников. Но этого они не сделали. На участке Кораблинского района (начальник т. Шелепин) на рытье траншеи длиною в 30 погонных метров было занято 80 человек. Это говорит об отсутствии правильной организации труда. При таком положении снижается производительность труда, а выработку каждого рабочего определить очень трудно.

Тов. Куликов, отметив значение индивидуальной сдельщины и социалистического соревнования колхозников, занятых на стройке, указал, что эти мероприятия являются главными в повышении производительности труда.

— Правильно организовать труд на трассе — значит добиться увеличения выработки.

В прениях выступил начальник Кораблинского участка тов. Шелепин.

— Если бы на участок прибыло рабочей силы сколько ожидалось, мы сделали бы значительно больше,—заявил он. — В марте на нашем участке должны находиться из пяти районов по 50 человек и 50 подвод. Прибыло же из Рыбновского — 17 человек и 4 подводы, из Рязанского — 27 человек и 11 подвод, столько же из Мервинского, Старожиловского и Букринского районов.

Опыт показал, что колхозники могут не только выполнять, но и перевыполнять задания. Нужно только правильно организовать труд. Выполняет же бригада М. Козловой (Кораблинский район) норму почти на 200 процентов, а бригада Я. Черненко дает свыше 200 процентов.

— На нашем участке будет строиться компрессорная станция. Для ее сооружения потребуется много лесоматериала, камня, известняка. Все это надо изыскать в пределах Кораблинского района, от руководителей которого требуется всемерная помощь.

Выступили в прениях и начальники участков тт. Васильев, Слободчиков, Горячев и секретарь партийного бюро строительства 5 района тов. Крючков.

В конце совещания начальник управления тов. Разумный ознакомил присутствующих с планом предстоящей большой и почетной работы.

— Строительство газопровода Саратов—Москва, — сказал, заканчивая свое выступление, тов. Разумный, — мы можем и должны завершить досрочно. В этом главное. Мы добьемся этого при условии, если жители пристоличной Рязанской области примут в стройке активное участие.

Обязательство рязанцев должно быть твердым. Слово дано — его надо сдержать!

Железнодорожники, вступайте в соревнование!

Организуем быструю доставку и разгрузку материалов и оборудования без отцепки вагонов

Недалеко от полевой станции Желобово, Московско - Рязанской железной дороги, проходит трасса газопровода Саратов — Москва. Сюда скоро должны прибыть материалы и оборудование, необходимые для газовой магистрали.

Коллектив станции, учитывая огромное значение строительства, решил оказать помощь строителям, принять в нем активное участие. Недавно вопрос о строительстве газопровода обсуждался на общем собрании коллектива станции. Предложение начальника станции тов. Слукина о разгрузке материалов и оборудования без отцепки вагонов было горячо поддержано всем коллективом. Железнодорожники пред'явили требование к руководителям Ухоловского строительного участка создать для этого со своей стороны необходимые условия.

Вместе с рабочими и служащими станции в разгрузке и доставке материалов и оборудования к месту строительных работ примут участие домохозяйки.

Желобовцы обратились с призывом ко всем железнодорожникам нашей области развернуть социалистическое соревнование за быстрейшее продвижение грузов для газопровода и их разгрузку.

(Наш соб. корр.).

Разве так надо выполнять обязательства?

Приняв обязательства об оказании помощи строительству газопровода, руководители Рыбновского района плохо организуют их выполнение. На строительство компрессорной станции в селе Пехлец район обязан выделить 50 колхозников и 10 подвод. Работают же только 17 человек и 4 подводы.

Райком партии самоустранился от контроля за выполнением обязательств, принятых районом. Не интересуется этим и райисполком. Представителям строительства газопровода заведующий отделом мобилизации райисполкома тов. Русанов говорит:

— В первую очередь направляю людей на торфопредприятия, а остальное меня не касается.

Разве так надо заботиться о строительстве важной газовой магистрали?

П. ТРУШКИН.

Благоустроим свой завод

Городской Совет наметил большие мероприятия по благоустройству. В этих работах активное участие примет коллектив рабочих нашего завода. Мы хорошо благоустроим территорию завода, прилегающую к ней площадь, а также стадион «Сельмаш».

Вся территория завода будет приведена в образцовый порядок. Весной во многих местах зазеленеют газоны, зацветут цветы.

В сквере, расположенном против главной конторы, будут разделаны клумбы, поставлены скамейки, отремонтирована и покрашена изгородь. Сделаем сквер красивым местом для отдыха рабочих.

Все фасады зданий, корпуса цехов капитально отремонтируем и побелим. Заборы, выходящие на улицы города, капитально отремонтируем.

На Ипподромной улице находятся общежития рабочих. Здесь будет заводской городок. В этом городке построим еще четыре новых здания, откроем прачечную, сапожную и пошивочную мастерские, душ, парикмахерскую. Около зданий разобьем клумбы, посадим деревья. Здесь же оборудуем площадки для спорта. Все общежития завода капитально отремонтируем.

Стадион «Сельмаш» — центр всех проводимых состязаний по футболу, волейболу и другим спортивным играм. Как только сойдет снег и подсохнет земля, начнем работы по благоустройству стадиона. Будет отремонтирована главная трибуна. Восстановим всю изгородь, рассадим зелень, расчистим все дорожки. Для водной станции наш деревообделочный цех начал изготовлять 10 лодок.

На территории завода наведем порядок, чистоту. И от этого наш город будет чище, культурнее, красивее.

В. НОВИКОВ,
директор завода Рязсельмаш.

По следам наших выступлений

„О дневных заданиях и трех гайках"

Бюро Колыбельского райкома партии обсудив статью, опубликованную под таким заголовком в нашей газете 3 февраля, признало ее правильной. За допущенную нераспорядительность на заведующую МТМ Колыбельской МТС тов. Шатохину и старшего механика тов. Мазаева наложены взыскания. Статья обсуждалась также на собрании первичной парторганизации МТС. Намечен ряд практических мероприятий, направленных на укрепление дисциплины среди ремонтных рабочих и на успешное окончание ремонта.

„Районный радиоузел"

В заметке под таким заголовком, помещенной в нашей газете 14 марта, говорилось о плохой работе Данковского радиоузла.

Дирекция областной радиотрансляционной сети сообщила редакции, что при проверке факты, изложенные в заметке, подтвердились. Радиоузлу оказана практическая помощь, для налаживания работы выслан необходимый материал.

Военные действия в Западной Европе

ЛОНДОН, 2 апреля. (ТАСС). В сообщении штаба верховного командования экспедиционных сил союзников говорится о соединении частей союзников у Липпштадта, восточнее Рура, в связи с чем окружена крупная группировка германских войск. Уничтожение этой крупной группировки противника в сильно населенном районе Рура и в гористом районе южнее Рура потребует некоторого времени, но не задержит продвижения союзников в глубь Германии.

Севернее Рура войска союзников продолжают быстро продвигаться и на некоторых участках за день прошли 24 километра. Части союзников очищают от противника Падерборн, встречая упорное сопротивление немцев.

Немцы оказывают сопротивление союзникам также северо-западнее Варбурга, в районе Римбека. Продвинувшись на 9,5 километра, пехота союзников достигла населенного пункта севернее Бесса, расположенного в 10,5 километра южнее Касселя. В 24 километрах к югу от Касселя бронетанковые части союзников форсировали реку Фульда. Немцы оказывали союзникам сопротивление, используя танки и артиллерию.

К северу от Франкфурта-на-Майне союзники продолжают операции по очищению территории от противника, встречая сильное сопротивление. В Ашаффенбурге немцы продолжают оказывать упорное сопротивление. Немцы вновь проникли в город Швенгейм (западнее Ашаффенбурга), который до этого был взят союзниками.

Союзники продолжают наступать вдоль реки Майн и продвинулись до 29 километров. Южнее Мангейма части союзников, форсировавшие Рейн, продвинулись на 29 километров и перерезали автостраду. 31 марта войска союзников взяли в плен 22.877 человек.

Наступление союзных войск на Западе

ЛОНДОН, 30 марта. (От военного корреспондента ТАСС). Теперь уже совершенно ясно, что немецкий западный фронт рухнул под ударами американских, английских и канадских армий. Организованное сопротивление прекратилось на всем фронте. Имеются некоторые «островки сопротивления» в густо населенных районах юго-западной Германии и Рура, а также к северу от Эммериха, где уже долгое время были сконцентрированы отборные войска с целью предотвратить прорыв союзников в этих направлениях. Однако фронт совершенно распался. Не существует ни командования фронтом, ни войск, способных бороться, почти нет танков и самолетов и очень мало артиллерии. По-видимому, германское верховное командование пренебрегло западным фронтом и даже не пытается поставить преграду сокрушающему потоку союзного наступления. Почти не встречая сопротивления, танковые колонны 1-й американской и 2-й британской армий продвигаются к востоку, охватывая огромными клещами обширный рурский район. Эта смелая операция близится к своему завершению. Американские танки уже закрывают заднюю дверь Рура, появившись в районе Падерборна. В то же время английские танки продвигаются по Вестфальской равнине, прикрывающей северные подступы к Руру. Соединение этих отрядов где-либо к востоку от Рура является лишь вопросом времени.

Цензура, введенная из соображений безопасности для сообщений со всех армейских фронтов, лишает нас возможности дать подробные отчеты о сенсационном наступлении союзников на восток. Мы можем лишь сказать, что 1-я американская армия продвинулась вчера на 88 километров.

На другой стороне Рурского бассейна танки 2-й британской армии продвигаются на очень широком фронте по Вестфальской равнине. Они движутся с такой быстротой, что это создает некоторые трудности для союзной авиации, ибо ей приходится менять фронт бомбардировки чуть не двадцать раз в день. Эти отряды оставили за собой города Бохольт и Дорстен. За танками следуют соединения пехоты, которые вчера прошли 16 километров. Канадцы, обеспечивающие левый фланг 2-й британской армии, решительно отражают сравнительно ожесточенные сопротивления немецких парашютных частей, — единственных боеспособных немецких войск на западе. Канадцы теснят их к северо-востоку.

9-я американская армия, прикрывающая правый фланг британской армии, преодолевает встречающееся сопротивление немцев. Германское верховное командование хвасталось тем, что, пока Рурский район будет в руках немцев, всякое широкое наступление союзников в глубь Германии будет самоубийством. Это было глупое бахвальство.

Наступление идет с исключительной быстротой и ограничивается лишь состоянием дорог и количеством горючего. Все больше и больше войск и техники неудержимым потоком стремится в Германию.

На Оке

Вода на Оке продолжает прибывать. С 31 марта по 2 апреля в Белеве прибыло воды на 370 сантиметров. Здесь началась подвижка льда. За сутки с 1 по 2 апреля в Рязани прибыло воды на 13 сантиметров.

В верховьях Орла лед прошел, вода убывает, ее горизонт равен 674 сантиметрам.

Отв. редактор К. ПОЗДНЯКОВА.

АДРЕС РЕДАКЦИИ: Рязань, ул. Радищева, дом № 24, ТЕЛЕФОНЫ: ответ. редактора — 89, зам. отв. редактора — 9—19, отв. секретаря — 34, отделов: партийной жизни и пропаганды марксизма - ленинизма, рабселькоров и писем, промышленного —4—51, сельскохозяйственного — 4—64, бухгалтерии и отдела объявлений — 6—05, выпускающего—1—68.

НБ02434 Тираж 36180. Рязанская типография.

Пролетарии всех стран, соединяйтесь!

СТАЛИНСКОЕ ЗНАМЯ

Орган Рязанского Обкома и Горкома ВКП(б), Областного и городского Советов депутатов трудящихся

1945 год
АПРЕЛЬ
4
СРЕДА
№ 66 (8027)
Цена 20 коп.

ПРИКАЗ

Верховного Главнокомандующего

Командующему войсками 3-го Украинского фронта

Маршалу Советского Союза ТОЛБУХИНУ

Начальнику штаба фронта

Генерал-полковнику ИВАНОВУ

Войска 3-го УКРАИНСКОГО фронта, в результате стремительного наступления танковых соединений и пехоты овладели на территории Австрии промышленным городом и крупным железнодорожным узлом ВИНЕР НОЙШТАДТ и городами ЗИЗЕНШТАДТ, НЕУНКИРХЕН, ГЛОГНИТЦ — важными опорными пунктами обороны немцев на подступах к ВЕНЕ.

В боях за овладение ВИНЕР НОЙШТАДТ и другими названными городами отличились войска генерал-полковника ГЛАГОЛЕВА, генерал-лейтенанта ЗАХВАТАЕВА, генерал-лейтенанта МИРОНОВА, генерал-лейтенанта ТИХОНОВА, генерал-майора РОЖДЕСТВЕНСКОГО, генерал-майора ДЕРЕВЯНКО, генерал-майора БОБРУКА, генерал-майора НОЗАКА, генерал-майора БЛАЖЕВИЧА, генерал-майора ИВАНОВА, генерал-майора БОГДАНОВА, генерал-майора ДЖАХУА, генерал-майора ПАНЧЕНКО, полковника СТЕПАНОВА, полковника КУКСА, полковника ПАРФЕНОВА, полковника ЛАРИНА; артиллеристы генерал-полковника артиллерии НЕДЕЛИНА, генерал-лейтенанта артиллерии ВОЗНЮКА, генерал-майора артиллерии БРЕЖНЕВА, генерал-майора артиллерии ПИКАЛО, генерал-майора артиллерии ГУСЕВА, генерал-майора артиллерии ДАНЬШИНА, полковника ГОНЧАРОВА, полковника ЧЕРНОВА, полковника ГОЛОЩАПОВА, полковника БУЛАХТИНА, подполковника ЖИВУЦКОГО, майора ВОРОНОВА; танкисты генерал-полковника танковых войск КРАВЧЕНКО, генерал-лейтенанта РУССИЯНОВА, генерал-лейтенанта танковых войск ВОЙНОВА, генерал-майора танковых войск САВЕЛЬЕВА, генерал-майора танковых войск ПАВЕЛКИНА, генерал-майора танковых войск ШТРОМБЕРГА, полковника ОБДАЛЕНКОВА, полковника ЗАТУЛЕЯ, полковника ВЕРБА, полковника ИВАНОВА, полковника ОСТАПЕНКО, полковника ВОРОНОВА, полковника СЕЛЕЗНЕВА, полковника МИХНО, полковника САХАРОВА, подполковника ОВЧАРОВА, подполковника ПРИВАЛОВА, подполковника САРОЧИНСКОГО, подполковника СИМАНЬ, подполковника ПРИВАЛОВА, подполковника ШАЛЫГИНА; летчики генерал-полковника авиации СУДЕЦ, генерал-лейтенанта авиации ЗЛАТОЦВЕТОВА, генерал-лейтенанта авиации ТОЛСТИКОВА, генерал-майора авиации КОРСАКОВА, генерал-майора авиации ТИЩЕНКО, полковника ИВАНОВА, полковника ТЕРЕХОВА, полковника НЕДОСЕКИНА, полковника СМИРНОВА, полковника УЛЬЯНОВСКОГО, подполковника ШАТИЛИНА; саперы генерал-полковника инженерных войск КОТЛЯРА, полковника ВОДОВАТОВА, полковника ФАДЕЕВА, полковника НОМИНАСА; связисты генерал-лейтенанта войск связи КОРОЛЕВА, генерал-майора авиации МОРОЗОВА, полковника КОТИОВА.

В ознаменование одержанной победы соединения и части, наиболее отличившиеся в боях за овладение ВИНЕР НОЙШТАДТ и другими названными городами, представить к награждению орденами.

Сегодня, 3 апреля, в 21 час столица нашей Родины МОСКВА от имени Родины салютует доблестным войскам 3-го УКРАИНСКОГО фронта, овладевшим названными городами, — двенадцатью артиллерийскими залпами из ста двадцати четырех орудий.

За отличные боевые действия ОБЪЯВЛЯЮ БЛАГОДАРНОСТЬ руководящим Вами войскам, участвовавшим в боях за овладение ВИНЕР НОЙШТАДТ и другими поименованными городами.

Вечная слава героям, павшим в боях за свободу и независимость нашей Родины!

Смерть немецким захватчикам!

Верховный Главнокомандующий
Маршал Советского Союза И. СТАЛИН.

3 апреля 1945 года. № 328.

От Советского Информбюро

Оперативная сводка за 3 апреля

В течение 3 апреля войска 2-го БЕЛОРУССКОГО фронта вели бои по уничтожению остатков окруженной группы немецких войск восточнее ГДАНЬСКА и заняли населенные пункты НОЙЕНДОРФ, КЛАЙНПЛЕНДОРФ, ЗИГЕСКРАНЦ, ХОЙБУДЕ, КРАНКАУЕРКЕМПЕ, КРАКАУ. За 1 и 2 апреля в этом районе взято в плен более 2 тысяч немецких солдат и офицеров.

Войска 2-го УКРАИНСКОГО фронта, развивая наступление по южному берегу ДУНАЙ, к исходу 2 апреля овладели городом и важным узлом дорог МАДЬЯРОВАР, а сегодня, 3 апреля, совместно с румынскими войсками с боями заняли город и железнодорожную станцию КРЕМНИЦА — сильный опорный пункт обороны немцев на южных склонах хребта ВЕЛЬКАФАТРА, а также заняли более 150 других населенных пунктов, среди которых крупные населенные пункты ШТАНЬЯ ДОЛИНА, КУНЕШОВ, ЯНОВА ЛЕГОТА, ВЕЛИКИЕ УГЕРЦЕ, ЖАБСКРЕКИ, ХИНОРАНЫ, ЯЦОВЦЕ, БОЙНА, ДРАГОВЦЕ, ДОЛНЫ КРУПО, СМОЛЕНИЦЕ, ОМПИТАЛ, ЧАСТА, СВЯТОЙ ЮР, ПРЬЕВОЗ, КАРЛЬБУРГ, КИТТЗЕЕ, ЛАЙТАКЕРТБЕЛЬЕШ, ГАТТЕНДОРФ, ПАРНДОРФ, ГОЛЬС, ПОДЕРСДОРФ и железнодорожные станции ХИНОРАНЫ, РАДОШИНА, ВЕЛКИ КОСТОЛАНЫ, БОЛЕРАЗ, РАЙКА, КАРЛЬБУРГ, КИТТЗЕЕ, ЦУРНДОРФ, ГАТТЕНДОРФ. В боях за 2 апреля войска фронта взяли в плен свыше 11 тысяч солдат и офицеров противника.

Войска 3-го УКРАИНСКОГО фронта, в результате наступления танковых соединений и пехоты, овладели на территории Австрии промышленным городом и крупным железнодорожным узлом ВИНЕР НОЙШТАДТ и городами ЗИЗЕНШТАДТ, НЕУНКИРХЕН, ГЛОГГНИТЦ — важными опорными пунктами обороны немцев на подступах к ВЕНЕ, а также заняли более 100 других населенных пунктов, в том числе крупные населенные пункты ОТТАУ, ДОНЕРСКИРХЕН, ГОФ, ПОТТЕНДОРФ, ЭБЕНФУРТ, БЛЮМАУ, ЭБРЕЙХСДОРФ, МИТТЕРНДОРФ, ФЕЛЬМ, МЮНХЕНДОРФ, ТРАЙСКИРХЕН, МАЦЕНДОРФ, ФИШАУ, ВЕЙКЕРСДОРФ. Одновременно западнее и юго-западнее озера БАЛАТОН войска фронта, наступая совместно с войсками болгарской армии, заняли более 80 населенных пунктов и среди них СЕБЕБОРЦИ, МУРСКА СОБОТА, БАГЛАД, МИКЕФА, ВАРФЕЛЬДЕ, БАНОКСЕНТДЬЕРДЬ, БЕЧЕХЕЙ, КОТОРИБА, ДОЛЬНИ ДУБРАВА. В боях за 2 апреля войска фронта взяли в плен более 12 тысяч солдат и офицеров противника и захватили следующие трофеи: самолетов — 30, танков и самоходных орудий — 71, бронетранспортеров — 27, полевых орудий — 124, пулеметов — 129, автомашин — 159, паровозов — 25, железнодорожных вагонов — 927, складов с боеприпасами, вооружением и продовольствием — 38.

На других участках фронта — существенных изменений не было.

За 2 апреля на всех фронтах подбито и уничтожено 25 немецких танков и самоходных орудий. В воздушных боях и огнем зенитной артиллерии сбито 34 самолета противника.

★ ★ ★

Войска 2-го Белорусского фронта, восточнее Гданьска вели бои по ликвидации остатков окруженной группы немецких войск. Противник оказывает сильное огневое сопротивление и часто переходит в контратаки. Советские части, наступающие вдоль побережья Данцигской бухты, сломили вражеское сопротивление и овладели опорным пунктом Краку. В результате ночной атаки гитлеровцы выбиты из сильно укрепленного поселка Хойбуде. Пытаясь восстановить положение, немцы предприняли одну за другой девять контратак. Наши пехотинцы совместно с артиллеристами и танкистами отбили все вражеские контратаки и нанесли противнику тяжелый урон. На поле боя осталось до 1.500 трупов немецких солдат и офицеров. Захвачено у немцев 20 танков и самоходных орудий, 12 бронетранспортеров, 90 полевых орудий, 12 складов с боеприпасами, продовольствием и военным имуществом.

Наша авиация наносила бомбардировочно - штурмовые удары по скоплениям войск и техники противника. В Данцигской бухте потоплены два немецких транспорта.

☆

Войска 2-го Украинского фронта продолжали наступление между Дунаем и озером Ферте (Нойзидлер-Зее). Противник, прикрывая подступы к Вене с юго-востока, сосредоточил на узком участке много танков, самоходных орудий и крупные силы пехоты. Наши танковые части и пехота стремительно продвинулись вперед северное и южнее города Мадьяровар и, соединившись, перерезали дороги Мадьяровар — Братислава и Мадьяровар — Вена. Вражеская группа войск, действующая в районе Мадьяровара, оказалась в окружении. Удары с востока, запада и севера наших войска овладели городом Мадьяровар — промышленным центром и важным узлом путей сообщения. Попавшая в окружение группа немецких войск разгромлена. Только в этом районе взято в плен более 4 тысяч солдат и офицеров противника. В Мадьяроваре имеются машиностроительный, танковый заводы, крупный пороховой завод, завод стрелкового вооружения и другие предприятия. Развивая успех, наши войска продвинулись на 30 километров и вторглись на территорию Австрии. Занят крупный населенный пункт Кittзее, находящийся в 4 километрах южнее Братиславы.

Войска фронта, действующие в полосе Карпат, продолжали с боями продвигаться вперед. Противник, используя выгодные рубежи, оказывал упорное сопротивление. Сегодня советские части, совместно с румынскими войсками, совершили обходный маневр и ворвались в чехословацкий город Кремница. Разгромленный в уличных боях вражеский гарнизон в беспорядке отступил. Наши войска, овладевшие городом и железнодорожной станцией Кремница, захватили много трофеев и пленных.

На Братиславском направлении войска фронта, продвигаясь по восточным склонам гор Малые Карпаты, выбили немцев из селения Святой Юр, находящегося в 8 километрах к северо-востоку от Братиславы. Части, наступающие вдоль реки Малый Дунай, овладели населенным пунктом Прьевоз, расположенным в двух километрах восточнее Братиславы.

☆

Войска 3-го Украинского фронта продолжали успешное наступление. Советские пехотинцы и танкисты вышли к реке Лайта северо-восточнее города Винер Нойштадт. На рубеже этой реки противник построил сильно укрепленный оборонительный рубеж. Немцы отчаянно сопротивлялись, стремясь не допустить прорыва советских войск на ближние подступы к Вене. В результате ожесточенных боев наши части переправились через реку Лайту, овладели узлом железных дорог Эбенфурт и, продвигаясь вперед, перерезали железные и шоссейные дороги, идущие из Винер Нойштадта к Вене. Тем временем другие наши части, продвигаясь на запад, заняли города Глогтниц и Неункирхен. Таким образом, немецкие войска, находившиеся в районе Винер Нойштадта, оказались в полуокружении. Не давая врагу опомниться и организовать оборону города, советские части стремительными ударами с трех сторон ворвались в Винер Нойштадт и овладели им. Захвачены огромные трофеи и много пленных. Винер Нойштадт — важнейший промышленный центр Австрии. В нем имеются крупные авиационные, автомобильные, паровозо - вагоностроительные заводы и много других предприятий. Продолжая на широком фронте оборонительную полосу немцев за рекой Лайта, наши войска с боями продвигаются к австрийской столице.

☆

Авиация Северного флота потопила в Баренцовом море подводную лодку противника.

ПРИКАЗ

Верховного Главнокомандующего

Командующему войсками 2-го Украинского фронта

Маршалу Советского Союза МАЛИНОВСКОМУ

Начальнику штаба фронта

Генерал-полковнику ЗАХАРОВУ

Войска 2-го УКРАИНСКОГО фронта, развивая наступление по южному берегу ДУНАЯ, к исходу 2 апреля овладели городом и важным узлом дорог МАДЬЯРОВАР, а сегодня, 3 апреля, совместно с румынскими войсками с боями заняли город и железнодорожную станцию КРЕМНИЦА — сильный опорный пункт обороны немцев на южных склонах хребта БЕЛЬКАФАТРА.

В боях за овладение городами МАДЬЯРОВАР и КРЕМНИЦА отличились войска генерал-лейтенанта ПЕТРУШЕВСКОГО, генерал-лейтенанта ЖМАЧЕНКО, корпусного генерала румынской армии ДЖСКЭЛЕСКУ, генерал-майора БИРМАНА, генерал-лейтенанта РУБАНЮКА, генерал-майора ШКОДУНОВИЧА, генерал-майора АФОНИНА, генерал-майора РУМЯНЦЕВА, генерал-майора СОСЕДОВА, генерал-майора МАРГЕЛОВА, генерал-майора КАРАМЫШЕВА, генерал-майора УМАНСКОГО, полковника ПИГИНА, полковника СТЕРИНА, полковника ДЖЕЛАУХОВА, полковника НОВТУН-СТАНКЕВИЧА, полковника ДЕРЗИЯНА, полковника ГУЩИНА, полковника БАЛДЫНОВА, полковника САЖИНА, полковника ЦАЛАЙ; артиллеристы генерал-майора артиллерии АЛЕКСЕЕНКО, генерал-майора артиллерии КОРЕЦКОГО, генерал-майора артиллерии ПАВЛОВА, генерал-майора артиллерии ИВАНОВА, полковника БОРИСОВА, полковника САЛАНСКОГО, полковника ЛИХАЧЕВА, полковника МОТОВА, полковника ПАВЛОВА, полковника КОМАРОВА, подполковника КОЛОМИЙЦЕВА, подполковника БРЕЕВА, подполковника КАЗАКА, подполковника СМИРНОВА, подполковника ДИТВИНЕНКО, подполковника ГУБЕНКО, подполковника ЯРГИНА, подполковника ГЛУЩЕНКО, майора ЩЕРБИНА, майора БЫСТРОВА, майора БОРОДИНА; танкисты генерал-лейтенанта танковых войск АХМАНОВА, генерал - лейтенанта СВИРИДОВА, полковника РУМЯНЦЕВА, полковника ШТАНЬКО, полковника ЛЯЩЕНКО, полковника ТРОЩЕНКО, полковника КИРИЛЛОВА, полковника ОГНЕВА, подполковника ИВЛИЕВА, подполковника ТЯГУНОВА, подполковника ШЕВЦОВА, подполковника ЧИЧЕВА, подполковника ЧЕРНЕНКО, подполковника РАДЬКО, подполковника КОРСЕЕВА, подполковника ЛОГИНОВА, подполковника ГРЕБЕНЮКА, подполковника ГОРДЕЕВА, подполковника РОГАЧЕВА, подполковника РЫЖАНОВА, майора ИВАНОВА; летчики генерал-лейтенанта авиации СТЕПИЧЕВА, дивизионного генерала ИОНЕСКУ, полковника ШУТЕЕВА, полковника ЧИКИНОВА, полковника БЛАГОВЕЩЕНСКОГО, полковника РУБЕЗ, полковника БУРДУЛЮ; саперы генерал-майора инженерных войск ПЕТРОВА, полковника ВЕТРОВА, полковника КАЛИНИЧЕНКО, полковника БУДАРИНА; связисты полковника ЕГОРОВА, полковника ГОРЕЛКИНА, майора ВОЛЧКОВА, майора ПОПОВА.

В ознаменование одержанной победы соединения и части, наиболее отличившиеся в боях за овладение городами МАДЬЯРОВАР и КРЕМНИЦА, представить к награждению орденами.

Сегодня, 3 апреля, в 22 часа столица нашей Родины МОСКВА от имени Родины салютует доблестным войскам 2-го Украинского фронта, в том числе румынской армии корпусного генерала ДЖСКЭЛЕСКУ, овладевшим названными городами, — двенадцатью артиллерийскими залпами из ста двадцати четырех орудий.

За отличные боевые действия ОБЪЯВЛЯЮ БЛАГОДАРНОСТЬ руководящим Вами войскам, участвовавшим в боях за овладение МАДЬЯРОВАР и КРЕМНИЦА.

Вечная слава героям, павшим в боях за свободу и независимость нашей Родины!

Смерть немецким захватчикам!

Верховный Главнокомандующий
Маршал Советского Союза И. СТАЛИН.

3 апреля 1945 года. № 329.

Организуем Всесоюзное социалистическое соревнование машинно-тракторных станций за высокий урожай 1945 г.

Образцово проведем весенний сев!

ОБРАЩЕНИЕ

трактористов, комбайнеров, агрономов и механиков Лохвицкой МТС, Полтавской области

ко всем работникам машинно-тракторных станций Советского Союза

Радостные дни переживает наша великая Родина. Героическая Красная Армия, очистив родную землю от немецких разбойников и грабителей, добивает этих извергов и их собственном логове. Вместе со всем народом мы, работники Лохвицкой МТС, старались всеми силами помогать Красной Армии в ее борьбе за свободу, независимость и честь нашей любимой матери-родины.

1944 год для нашей машинно-тракторной станции был первым годом работы после освобождения от немецких оккупантов. Это был трудный для нас год. На месте когда-то большой, богатой и благоустроенной МТС немцы оставили одни развалины да пепел. Немцы ограбили и наши колхозы: забрали продуктный скот и лошадей, увезли машины и зерно, уничтожили севообороты, истощили и засорили поля.

В таких условиях мы начали 1944 сельскохозяйственный год. Немецкий тиран поднял на колхозников лежавшая на плечах МТС. Несмотря на все трудности, мы успешно решили свою задачу. За один год полностью освоили довоенные посевные площади. Годовой план тракторных работ МТС. выполнила на 156,4 процента.

Тракторист Денис Симон на тракторе «Универсал-2» выработал за год 1.482 гектара. В бригаде Ивана Галыко каждым трактором в среднем выработано 1.030 гектаров. Но 1.800—1.900 гектаров на трактор дали вместе со своими напарниками трактористы Повзун, Ткач, Перетятько и другие. В два — три раза перевыполнили годовые нормы и молодые трактористки Настя Ухань, Татьяна Адамова, Паша Овсяник, работавшие на тракторе первый сезон. У нас не было ни одной бригады, которая не перевыполнила бы своего годового задания.

За сезон мы сэкономили 56 тонн жидкого топлива, на 16 процентов снизили себестоимость гектара тракторных работ. Наша МТС выполнила план сдачи натуроплаты за свои работы в колхозах на 117 процентов.

Успешная работа МТС и высокая трудовая активность колхозников, особенно женщин, помогли нашим колхозам вырастить и собрать хороший урожай. Колхозы имени Ильича, имени Ворошилова и другие собрали урожай пшеницы по 120—180 пудов с гектара, а с отдельных участков—по 200 пудов с гектара. Колхоз имени Орджоникидзе на плантациях в 44 гектара накопал сахарной свеклы по 240 центнеров с гектара, а звено Меланьи Кривобок из этого же колхоза на своем участке накопало 400 центнеров свеклы с гектара. Наши колхозы досрочно выполнили план поставок хлеба и других сельскохозяйственных продуктов государству и сдали сверх плана в фонд Красной Армии 234 тысячи пудов зерна. В прошлом году Лохвицкая МТС дважды выходила победителем во Всесоюзном социалистическом соревновании. С весны прошлого года и до сегодняшнего дня мы держим переходящее Красное Знамя Наркомзема СССР.

Через несколько дней на плодородных полях Полтавщины и всей Советской Украины начнутся весенне-полевые работы. Советское правительство и Центральный Комитет ВКП(б) поставили перед всеми работниками сельского хозяйства главную задачу на 1945 год—всемерно повысить урожайность, увеличить валовой сбор зерна и других сельскохозяйственных продуктов. Большую роль в выполнении этой задачи должны сыграть МТС. Наша основная задача в этом году — лучше, производительнее использовать машинно - тракторный парк, повысить качество тракторных работ и выполнить свои обязательства перед колхозами в лучшие агротехнические сроки.

Успех работы зависит прежде всего от того, как мы подготовимся к весне. Коллектив нашей МТС своевременно приступил к этому ответственному делу и всю зиму трудился не покладая рук. Ремонт тракторов мы закончили еще 22 января. Все машины приняты районной государственной комиссией и отправлены уже в колхозы. Полностью отремонтирован весь прицепной инвентарь. Закончен ремонт своих тракторов, мы оказываем социалистическую помощь средней Сарской МТС. Послали туда наших рабочих, выполнили некоторые ее заказы и в своей мастерской. К полевым работам подготовили для бригад необходимый запасной инвентарь, набор запасных тракторных деталей, инструмент. По примеру прошлого года, оборудуем передвижную мастерскую на автомашине, в бригадах устроим простейшие навесы для проведения технического ухода за машинами.

В течение зимы все старые трактористы прошли переподготовку и обучено 56 новых трактористов.

С участием агрономов МТС во всех колхозах разработаны меры для быстрейшего восстановления правильного чередования культур в полях севооборота. В каждом колхозе разрабатываются агротехнические мероприятия по проведению сева и ухода за посевами. Агрономы приняли также участие в агротехническом обучении колхозников, бригадиров, звеньевых, помогли им правильно организовать труд в колхозах. Все наши колхозы имеют достаточное количество семян, заготовили и вывезли на поля 16 тысяч тонн местных удобрений.

Мы обращаемся ко всем трактористам, комбайнерам, агрономам, механикам и инженерам, ко всем работникам МТС Советского Союза с предложением—организовать Всесоюзное социалистическое соревнование МТС за лучшее проведение весеннего сева, за успешное выполнение всех сельскохозяйственных работ текущего года.

Мы обязуемся:

1. В весенний период выработать на каждый условный 15-сильный трактор не менее 280 гектаров мягкой пахоты и за весь год—не менее 700 гектаров (без молотьбы) при высоком качестве тракторных работ; сэкономить 10 процентов жидкого топлива; на 15 процентов снизить установленную государственным планом себестоимость гектара тракторных работ.

2. Посеять раннюю зерновые культуры в 6 рабочих дней и в лучшие агротехнические сроки. Установить строжайший контроль за качеством полевых работ и точно соблюдать агротехнические правила предпосевной обработки почвы, посева и ухода за посевами. В первые два дня провести боронование зяби и участков из-под пропашных культур, чтобы предохранить почву от высыхания. Провести весеннее боронование на всех посевах озимых культур; организовать подкормку местными удобрениями участков слабо развитой озими.

3. Сахарную свеклу посеять в 6 рабочих дней по глубокой, хорошо обработанной зяблевой пахоте в лучшие агротехнические сроки и с соблюдением всех правил агротехники; обеспечить тщательный уход за плантациями сахарной свеклы в период ее роста, провести тракторами буккопровку и двукратное междурядное рыхление всех посевов сахарной свеклы и подкормку их.

4. Не позднее 1 июня закончить всеполку чистых паров под озимые, обеспечить тщательную послеующую обработку паров (культивация, боронование).

5. Быстро и без потерь убрать урожай. Каждым 15-футовым комбайном убрать в среднем 350 гектаров. Обеспечить досрочное выполнение колхозами своих обязательств перед государством по поставкам зерна и других сельскохозяйственных продуктов, а также сдачу натуроплаты за работу МТС, начав эту работу с первых дней обмолота урожая. Не менее 70 процентов сахарной свеклы выкопать тракторными сеялками-свеникалами.

6. Не позднее 5 сентября закончить сев озимых культур. Полностью выполнить план под'ема зяби. Глубокую зяблевую всполку под сахарную свеклу закончить к 20 сентября.

Товарищи трактористы, комбайнеры, агрономы, механики — все работники МТС! Вступайте в социалистическое соревнование за успешное проведение весеннего сева, за высокий урожай.

В оставшиеся предпосевные дни давайте еще и еще раз тщательно проверим все ли у нас готово для успешного проведения весеннего сева!

Великий Сталин сказал, что полная победа над немцами теперь уже близка. Но она никогда не придет сама, она добывается в тяжелых боях, в упорном труде. Не пожалеем наших сил вложим в наш труд все наши знания и способности, чтобы помочь Красной Армии быстрее разгрузить победное знамя над Берлином!

Пусть живет и расцветает наша любимая Родина!

Да здравствует многие, многие годы на счастье советских людей наш любимый Сталин!

По поручению коллектива Лохвицкой МТС письмо подписали:
Директор МТС Г. ПОШТЕНКО,
Секретарь Лохвицкого райкома КП(б)У И. ВЕНЖЕГА,
Старший агроном МТС И. ЧАЙКА,
Старший механик К. ВОВК.
Председатель месткома профсоюза П. ДУБЬЯГО.
Зав. мастерской Г. ЖУРАВЕЛЬ.
Секретарь комсомольской организации А. ГОРОБЕЦ,
Участковый агроном А. ГАЛАГАН,
Бригадиры тракторных бригад И. ГАЛЫКО, И. ПРАВДЮК:
Трактористы Д. СИМОН, ПОВЗУН, А. УХАНЬ, П. ОВСЯНИК и другие.

К новому подъему соревнования МТС, тракторных бригад и трактористов

Доклад секретаря Обкома ВКП(б) тов. А. И. МАРФИНА на областном совещании трактористов и бригадиров тракторных бригад МТС и совхозов 2 апреля 1945 г.*)

Товарищи!

Истекший 1944 год для нашей страны был годом дальнейших успехов в области военной, международной и хозяйственно - политической жизни.

Это был год решающих военных побед над гитлеровской Германией. «Красная Армия достойно выполнила свой патриотический долг и освободила нашу отчизну от врага» (И. Сталин). Немцы оказались выброшенными также из пределов Польши, Румынии, Болгарии, значительной части Югославии, Чехословакии и Венгрии. Наступление Красной Армии, начавшееся в январе 1945 года, с изумительной быстротой передвинуло линию фронта с Вислы на Одер. Красная Армия овладела почти всей Восточной Пруссией, большей частью немецкой Силезии и Померании, развернула бои в Бранденбургской провинции и заняла прочные позиции на подступах к Берлину. Одновременно с наступлением Красной Армии наносятся мощные удары по логову фашистского зверя с запада нашими союзниками.

Величайшей морально - политической победой Советского Союза является Крымская конференция руководителей трех великих демократических государств и ее исторические решения. Ставка гитлеровской клики на раскол антигитлеровской коалиции оказалась еще раз битой. Развернувшиеся военные события грандиозного масштаба свидетельствуют о реализации исторических решений Крымской конференции.

«Полная победа над немцами теперь уже близка»,—говорит товарищ Сталин. Но сознание этого должно не только не ослабить, а, наоборот, умножить наши усилия в борьбе с врагом. И наш советский народ, помня слова вождя о том, что «победа никогда не приходит сама,—она добывается в тяжелых боях и упорном труде», добивается все новых и новых успехов в промышленности и сельском хозяйстве.

В области хозяйственный истекший год ознаменовался новыми успехами промышленности, сельского хозяйства, транспорта, новым под'емом нашего военного хозяйства.

Об успехах в сельском хозяйстве говорится в постановлении СНК СССР и ЦК ВКП(б) «О государственном плане развития сельского хозяйства на 1945 год». В этом постановлении указано, что колхозы, МТС и совхозы в трудных условиях войны обеспечили в 1944 году проведение весеннего сева в более сжатые сроки, при лучшем качестве полевых работ, более организованно завершили уборку урожая, добились повышения урожайности сельскохозяйственных культур, что обеспечило увеличение валовых сборов и государственных заготовок зерна, картофеля и других сельскохозяйственных продуктов.

Высокая оценка работы крестьянства в период Отечественной войны дана товарищем Сталиным в докладе о 27 годовщине Великой Октябрьской социалистической революции. Товарищ Сталин говорил: «Красная Армия на четвертом году войны, благодаря заботам колхозного крестьянства, не испытывает недостатка в продовольствии. Колхозники и колхозницы снабжают рабочих и интеллигенцию продовольствием, а промышленность сырьем, обеспечивают нормальную работу заводов и фабрик, изготовляющих вооружение и снаряжение для фронта. Наше колхозное крестьянство активно и с полным сознанием своего долга перед Родиной содействует Красной Армии в достижении победы над врагом».

Многие районы, колхозы, совхозы и МТС нашей области в прошлом году также успешно справились со всеми сельскохозяйственными работами и заготовками сельхозпродуктов, расширили посевные площади и получили несколько большой урожай.

Колхозы и совхозы области в основном справились с заданием партии и правительства по созданию хлебных запасов в стране. А передовые колхозы значительно перевыполнили установленный для них государственный план хлебозаготовок и сдали в фонд Главного Командования Красной Армии сверх плана более двух миллионов пудов хлеба.

Однако, следует сказать, что задача, поставленная НК ВКП(б) в решении от 21 сентября 1943 года по отчету Рязанского Обкома ВКП(б), об улучшении агротехники в сельском хозяйстве, обеспечении своевременного выполнения плана под'ема паров, вспашки зяби, плана сева и урожайности сельскохозяйственных культур колхозами и совхозами области выполняется еще неудовлетворительно.

НК ВКП(б) в своем постановлении от 21 сентября 1943 года указывал, что одной из причин запущенности сельского хозяйства области является плохая работа МТС и что поэтому решающим условием ликвидации отставания сельского хозяйства является решительное улучшение всей работы МТС и, в частности, повышение производительности тракторного парка.

С этой целью в прошлом году было развернуто областное социалистическое соревнование тракторных бригад. Оно явилось могучим средством в улучшении работы МТС области. За истекший год МТС нашей области произвели тракторных работ на 43 процента больше, чем в 1943 году, а выработка на каждый 15-сильный трактор возросла со 166 гектаров в 1943 году до 276 гектаров в 1944 году. В 1944 году 14 МТС выработали в среднем на один 15-сильный трактор свыше 400 гектаров, из них три МТС — свыше 500 гектаров.

Лучших показателей и социалистическое соревнование добились Рыбновская, Муравьевская, Можарская МТС. За хорошую работу в 1944 году Рыбновской МТС присуждено переходящее Красное знамя Наркомзема СССР.

Хорошо работали в 1944 году Мерлинская, Ново - Деревенская, Старожиловская, Васильевская, Лех - Толстовская, Пионерская, Рязанская МТС, которые выполнили план тракторных работ.

Обком ВКП(б) и Облисполком, подводя итоги областного социалистического соревнования тракторных бригад, признали победителем в соревновании тракторную бригаду т. Гармаш, занявшую первое место. Тракторная бригада тов. Гармаш выработала на трактор 1.866 гектаров и сэкономила горючего 9.509 килограммов. Вторые места заняли бригады тт. Костряхиной и Аникро. Третьи места заняли бригады тт. Пирожкова и Уразовой. Обком ВКП(б) и Облисполком отметили также хорошую работу еще 60 тракторных бригад, успешно выполнивших условия областного социалистического соревнования. Все эти бригады награждаются почетными грамотами Обкома ВКП(б) и Облисполкома.

Лучшие тракторные бригады области тт. Гармаш и Костряхиной заняли первое место во Всесоюзном социалистическом соревновании и получили переходящее Красное Знамя ЦК ВЛКСМ и Наркомзема СССР. Три бригады—тт. Аникро, Пирожкова и Уразовой—заняли второе место и две бригады—тт. Тараскина и Бортаковского—третье место во Всесоюзном социалистическом соревновании.

Необходимо отметить, что ударный труд наших передовых трактористов и бригадиров хорошо оплачен. Так бригада тов. Гармаш получила на свои трудодни только одного хлеба 2.860 пудов. Из них бригадир т. Гармаш на выработанные им трудодни получает 360 пудов. Трактористка этой бригады т. Обухова получает 343 пуда хлеба. Знатный бригадир тов. Пирожкова на выработанные им трудодни получает более 530 пудов хлеба. Его помощник тов. Полынкин — более 400 пудов. тракторист т. Нижегородцев—300 пудов. Тов. Ананьина из бригады тов. Костряхиной заработала 304 пуда, тов. Иванова из бригады тов. Бортаковского—242 пуда и т. д.

Если в прошлом году МТС области добились некоторого увеличения об'ема тракторных работ, то это, прежде всего, заслуга наших передовых тракторных бригад, перевыполнивших установленные для них задания в 3—4 и более раз.

Несмотря на некоторое увеличение тракторных работ в истекшем году, все же работу МТС нужно признать неудовлетворительной. МТС не выполнили государственный план тракторных работ. Не все тракторные бригады работали хорошо. Не по все периоды сельскохозяйственных работ тракторный парк работал равномерно. Поэтому планы был выполнен только на 89 процентов, культивацию паров—на 51 процент, сев самых—на 58 процентов, уборка комбайнами—на 76 процентов, а под'ем зяби всего лишь на 21 процент.

Некоторое увеличение об'ема тракторных работ в истекшем году объясняется, пожалуй, не резким снижением простоев тракторов, которые, кстати сказать, достигали в отдельные периоды сельскохозяйственного года до 30 и более процентов, а значительным повышением производительности работы тракторов в передовых тракторных бригадах.

Крупнейшим пороком в работе МТС является плохое качество обработки почвы и затягивание сроков проведения сельскохозяйственных работ.

Многие работники машинно-тракторных станций сводят свои обязанности только к выполнению плана тракторных работ в мягкой пахоте, слабо борются за повышение урожайности сельскохозяйственных культур и мало уделяют внимания вопросам организационно - хозяйственного укрепления колхозов.

Задача машинно-тракторных станций состоит не только в том, чтобы обеспечить большую выработку на трактор, но и высококачественно обработать почву, своевременно выполнить план по каждому виду тракторных работ, помочь колхозам собрать высокий урожай.

Ликвидация запущенности сельского хозяйства в отстающих колхозах прежде всего зависит от выполнения тракторной бригадой своих обязательств, от срока выполнения тракторных работ.

Тракторная бригада Д. Гармаш в прошлом году работала в колхозе «Красный пахарь». В течение последних лет этот колхоз не рассчитывался с государством по хлебопоставкам и имел задолженность около 2.500 пудов. Благодаря хорошей обработке почвы, посеву в сжатые сроки с помощью бригады тов. Гармаш, колхоз полностью выполнил свои обязательства перед государством, получил урожайность зерновых 11.3 центнера с гектара. Погасив задолженность по хлебопоставкам, колхоз сдал сверх плана 300 пудов хлеба в фонд Главного Командования, обеспечив бригаду семенами и выдав колхозникам более одного килограмма зерна на трудодень. Такие высокие урожаи собирают колхозы, в которых работают бригады тт. Костряхиной, Пирожкова, Бортаковского.

Борьба за урожай—главное в работе МТС. К сожалению, во многих МТС об этом забывают.

Без серьезного улучшения работы МТС, тракторных бригад и трактористов нельзя покончить с отставанием и запущенностью сельского хозяйства отдельных районов и многих колхозов.

Основные причины отставания МТС кроются в совершенно неудовлетворительной производственной квалификации многих трактористов и бригадиров, в отсутствии технической помощи им во время работы со стороны ремонтных механиков, мастерских МТС и передвижных мастерских, в низком качестве ремонта тракторов и сельхозмашин, отсутствии технического ухода за тракторами, плохой эксплоатации тракторов 'за слабой трудовой дисциплине среди трактористов и бригадиров тракторных бригад.

Успешное проведение весеннего сева и последующих сельскохозяйственных работ во многом будет зависеть от работы тракторного парка. План тракторных работ в первое на мягкую пахоту без молотьбы в этом году увеличен на 46 тысяч гектаров. МТС области должны выполнить весной текущего года 40 процентов общего об'ема всех весенних работ в колхозах области.

Особенности плана сельскохозяйственных работ этого года состоят в том, что наша потребность в тракторных работах намного больше, чем установленный для МТС план тракторных работ и мы его должны перевыполнить, как минимум, на 20—25 процентов.

В текущем году планом предусматривается провести весенних работ, примерно, столько же, сколько было выполнено в прошлом году. Но поскольку мы должны сократить сроки сева по сравнению с прошлым годом и выполнить весенне-полевых работ больше, то станет ясным, что тракторный парк МТС должен работать намного лучше и перевыполнить об'ем тракторных работ.

Задача перевыполнения плана тракторных работ вполне реальна и осуществима. У нас 41 МТС, т. е. половина всех МТС области дали выработку ниже среднеобластной. Если сравнить даже среднюю областную выработку на трактор с выработкой передовых МТС, то выходит, что каждый трактор передовой МТС работал за 2—3 трактора средней и отстающей МТС и за 5—7 тракторов таких МТС, как Елатомской, Касимовской, Мурминской, Кермишинской, Бельковской, Тумской, Федоровской и Шелемишенской.

Из 688 учтенных тракторных бригад только 98 или 15 процентов имеют выработку на трактор более 500 га, остальные 85 процентов — ниже 500 га. 44 процента всех бригад вырабатали ниже 300 гектаров на трактор.

С выработкой бригады тов. Пирожкова в 1944 г. не могут равняться ни одна из 70 МТС, (а всего в области 88 МТС), располагающие каждая в отдельности от 40 до 60 тракторами. Тов. Пирожков при 13 условных тракторах выполнил больше, чем Елатомская, Кермишинская, Тумская и Федоровская МТС вместе взятые, располагающие 182 условными тракторами.

Эти примеры показывают, какие неиспользованные резервы имеются в МТС для дальнейшего повышения выработки.

Наряду с необходимостью перевыполнения государственного плана весенних тракторных работ, мы должны обеспечить точное выполнение плана работ в отдельности по каждому колхозу и каждой тракторной бригаде, как по об'ему и видам работ, так и по срокам с тем, чтобы не допустить отставания части колхозов в весенем севе.

Необходимо учесть, что если в целом по области об'ем тракторных работ на весенний сев составляет около 40 процентов, то по многим наиболее крупным и решающим колхозам, имеющим большую площадь и незначительное количество живого тягла, тракторами должно быть выполнено де 60—70 процентов всех полевых работ.

Поэтому МТС должны особенно обратить внимание на работу в этих колхозах, чтобы обеспечить безусловное выполнение установленного плана не только по об'ему, но и по видам работ и в сжатые сроки.

Таким образом, МТС в этом году должны не только обеспечить выполнение установленного для них плана, но и намного перевыполнить его, улучшив использование машинно - тракторного парка.

Совнарком СССР и ЦК ВКП(б) в своем постановлении о плане развития сельского хозяйства на 1945 год поставили основной задачей МТС и этом году дальнейшее улучшение использования машинно-тракторного парка, повышение качества тракторных работ и выполнение в агротехнические сроки производственных обязательств перед колхозами.

Выполняя эту задачу, МТС должны прежде всего улучшить работу трактеров и сельхозмашин.

Следует использовать опыт передовых тракторных бригад и трактористов области для улучшения работы всего тракторного парка. Получателем опыт работы передовой бригады Рыбновской МТС тов. Гармаш. Секрет успехов трактористов этой бригады заключается в том, что они сводят до минимума простои трактором и добиваются наиболее полного использования мощностей машин. Достигается этого они правильной организацией работы бригады, четким проведением технического ухода за тракторами и машинами, хорошей дисциплиной. Трактористы научились ценить каждую минуту работы трактора.

Работа трактора в борозде доходила до 22 часов в сутки. Тов. Гармаш благодаря экономии времени добилась дополнительных 73 смен и за-эти смены выработала 443 гектара. Успех работы бригады определяет единое стремление всего коллектива—быть впереди.

Опыт передовых бригадиров и трактористов показывает, что их успехи, прежде всего, определяются своевременным и доброкачественным ремонтом тракторов и сельхозмашин. Наши передовики-трактористы знают, что добрую половину выработки они добывают еще до выезда в поле—в мастерских. Между тем в настоящее время в ряде МТС создалось крайне опасное положение с подготовкой тракторного парка к весенним полевым работам. Особенно отстают с ремонтом тракторов МТС: Федоровская, выполнившая план на 33 проц., Мурминская — на 36 проц., Старожиловская и Михеевская—на 38 проц., Касимовская—на 42 проц., Елатомская, Каверинская, Кермишинская, Б. Поповская — на 44 проц., Кульчуковская и Бельковская — на 45 проц., Куймановская—на 49 проц., Ухоловская и Лебедянская—на 50 проц., Трубетчинская, Кальтенбрунская—на 53 проц., Чемодановская—на 52 проц.

Несмотря на такое совершенно неудовлетворительное положение с подготовкой тракторного парка к полевым работам, темпы ремонта продолжают оставаться крайне низкими.

Плохо проходит ремонт сельхозинвентаря. Особенно отстают с ремонтом прицепного сельхозинвентаря Касимовская, Мурминская, Пителинская, Больше - Коровинская, Ухоловская, Барятинская, Лебедянская, Можарская, Березовская и Шелемишенская МТС.

Причины неудовлетворительной подготовки тракторного парка к весне состоят в том, что директора МТС и старшие механики не продумали как следует систему организации ремонта тракторов и сельхозмашин, без учета наличия квалифицированных ремонтных кадров, оборудования и обеспеченности запасными частями избрали бригадный метод ремонта. Это привело к неритмичности в работе, затяжке ремонта и снижению качества ремонтных работ.

Нужно буквально в несколько дней отремонтировать и привести в работоспособное состояние весь тракторный парк, которым располагают МТС и совхозы. При завершении ремонта необходимо обратить особое внимание на повышение качества, на допуская выпуска недоброкачественно отремонтированных тракторов и сельхозмашин.

Именно сейчас, когда до сева остались считанные дни, а много тракторов еще не отремонтировано, нельзя в спешке снижать качество ремонта. Сейчас каждый трактор в отдельности должен быть обязательно технически проверен, обкатан, чтобы можно было надеяться, что он не подведет.

Для того, чтобы правильно использовать тракторы, нужны технически подготовленные кадры, в умелых руках которых машина стала бы послушной и безотказной. Однако, следует признать, что работа по подготовке и повышению производственной квалификации трактористов, бригадиров и других работников в большинстве МТС поставлена неудовлетворительно.

Плохо организовано дело с подготовкой кадров в Белозерской, Барятинской, Сторожеевской, Милославской, Заболотовской, Вединовской и Шелемишенской МТС.

Требуется резкое улучшение работы курсов и школ по подготовке и переподготовке механизаторских кадров. Предстоит большая работа по повышению квалификации их в полевых условиях.

Перед выездом в поле нужно обучить молодых трактористов практической работе на тракторах, добиваясь, чтобы они не только были хорошими рулевыми, но и детально знали бы трактор и умели устранить неисправности в его работе.

Сейчас нужно позаботиться о подготовке и подборе для каждого трактора и каждой тракторной бригады надежных кадров водителей машин. Старшими трактористами надо назначать водителей, хорошо проявивших себя в прошлом сезоне. Надо, чтобы молодые трактористы прежде чем сесть за руль прошли стажировку в бригаде.

Центральная фигура тракторной бригады—бригадир. Бригадир отвечает за исправное состояние всех машин и за их своевременную работу, за выполнение горючего и сезонного задания. Бригадир—это помощник молодых трактористов.

Задача МТС заключается в том, чтобы повсеместно повышать квалификацию трактористов. Во время полевых работ должна регулярно проводиться техническая учеба трактористов силами бригадиров и механиков.

Путем улучшения работы мастерских МТС, организации передвижных мастерских и мастеров в бригадах необходимо обеспечить быстрое исправление тракторов, не допуская простоев их по техническим причинам.

Опыт передовых трактористов показывает, что технический уход за тракторами и сельскохозяйственными машинами нужно проводить с первых дней полевых работ.

Большую помощь в проведении технического ухода должны оказать трактористам бригады участковые механики, штат которых требуется укомплектовать немедленно по нашей МТС.

Тракторист и бригадир обязаны беречь доверенные им тракторы так, как бережет свое нашей доблестной Красной Армии свое оружие.

Работа трактора, передовых тракторных бригад показывает, что успех работы бригады во многом зависит от ее постоянного состава, от ликвидации обезлички в использовании тракторов.

В целях успешной работы тракторного парка необходимо установить в этом году порядок, при котором бригадир, его помощник, трактористы, учетчики, заправщики и прицепщики являлись бы постоянными работниками бригад. Они не должны перебрасываться на работу в другие бригады, а закрепляться в одной бригаде на несколько лет.

По такому же принципу необходимо добиваться закрепления за бригадами постоянного состава колхозников, обслуживающих тракторные бригады — возчиков горючего и воды, сторожей, поваров. Нельзя допускать их замены особенно во время горячих полевых работ.

Необходимо повысить ответственность МТС и тракторных бригад за выполнение плана урожайности в обслуживаемых колхозах.

Залогом передовых МТС и тракторных бригад состоит не только в большом количестве выработанных гектаров, но и во всемерном повышении урожайности колхозных полей. Передовые трактористы борются не только за высокую выработку, но и за получение высокого урожая. О качестве работы МТС судят по полученному урожаю. Поэтому работа каждой станции и каждого тракторного агрегата в этом году будет оцениваться не только по выполнению плана тракторных работ, но и по центнерам собранного урожая в колхозах зоны деятельности МТС и бригады. Конечной целью работы МТС является получение высокой урожайности и увеличение валового сбора сельскохозяйственных продуктов в колхозах.

Каждая МТС и бригада должны выполнить такую важную задачу по поднятию урожайности работы, как вспашка и культивация паров, посев зерновых и под'ем зяби, при этом с хорошим качеством и в установленные сроки. Качество тракторных работ и сроку их выполнения в каждой МТС и бригаде следует уделить первостепенное внимание.

Совершенно правильно поступают работники Рыбновской, Пионерской и Шелемишенской МТС, которые берут на себя обязательства во Всесоюзном социалистическом соревновании добиться не только высокой выработки на трактор, но и обеспечить высокую урожайность в обслуживаемых колхозах.

Социалистическое соревнование МТС и тракторных бригад в этом году должно проводиться под знаком борьбы не только за высокую выработку, но и за получение высокого урожая и выполнению натуроплаты.

Повышая ответственность тракторных бригад за выполнение плана урожайности в обслуживаемых колхозах и включению обезлички в обработке почвы, при их комплектовании нужно сохранить прежний состав бригад и направить в те колхозы, в которых они работали в прошлом году.

Наши передовые бригады, применяя способ работы агрегатами, добиваются наиболее полного использования тракторов и повышения выработки. Но агрегатный способ работы еще не нашел широкого применения даже в передовых МТС и тракторных бригадах. В этом году надо смелее применять работу агрегатами с тем, чтобы полнее использовать мощность тракторов. Уже сейчас надо определить по каждому трактору, с какими прицепными сельскохозяйственными машинами он должен работать и по выезда в поле подготовить сцепы машин и сельскохозяйственных орудий.

Наряду с борьбой за высокую выработку и повышение урожайности следует обратить серьезное внимание на экономию горючего и закрыть все каналы, по которым происходит его потери.

Успешная работа тракторных бригад зависит от правильного планирования. В соответствии с приказом Наркома земледелия СССР тов. Анирова каждой бригаде до начала весенних полевых работ должны быть утверждены и вручены годовые задания. В них необходимо предусмотреть об'ем тракторных работ по видам и в переводе на мягкую пахоту, сроки их проведения, глубину вспашки, очередь сдвоек культивации и боронования, нормы высева, глубину заделки семян и плановое задание по урожайности.

Бригадам необходимо вручить нормы выработки, расход горючего, смазочных материалов и запасных частей, утвердить расценок рабочего дня.

Развитию силу социалистическое соревнование тракторных бригад и трактористов должно получить более широкий размах. Обком ВКП(б) и Облисполком, наряду с присуждением переходящих Красных знамен бригадам, добившимся наилучших показателей, будут вручать почетные грамоты бригадам, выполнившим условия для участников соревнования, а также присваивать звания «Лучшая бригада» и «Лучший тракторист области».

Шире развернутая социалистическое соревнование тракторных бригад, добиваясь еще лучших показателей в использовании тракторного парка, помогем колхозам и совхозам успешно справиться с выполнением всех сельскохозяйственных работ, получить высокий урожай, дать стране больше хлеба и других сельскохозяйственных продуктов, и честью выполнить наш долг перед Родиной, помочь Красной Армии приблизить победу над немецко-фашистскими захватчиками.

*) Печатается сокращенно.

Прием В. М. Молотовым г-жи К. Черчилль

3 апреля Народный Комиссар Иностранных Дел СССР В. М. Молотов принял Председателя Британского Комитета «Фонда Помощи России» г-жу Клементину Черчилль.

На приеме присутствовали Заместитель Народного Комиссара Иностранных Дел СССР И. М. Майский, Посол Великобритании в СССР г-н А. К. Керр и Секретарь Комитета «Фонда Помощи России» г-жа М. Джонсон.

Выступление г-жи Черчилль

Выступая перед микрофоном на Московском аэродроме г-жа К. Черчилль заявила:

«Это один из самых вдохновляющих и волнующих моментов в моей жизни. Мне давно хотелось посетить вашу великую страну, потому что за долгие годы войны я, мои соотечественники и соотечественницы слезами с восхищением, уважением, трепетом, удивлением и любовью за великими усилиями вашей замечательной армии и всех ваших мужчин и женщин. Я уверена, что получу большое удовольствие от пребывания у вас».

Военные действия в Западной Европе

ЛОНДОН, 3 апреля. (ТАСС). В сообщении штаба верховного командования экспедиционных сил союзников говорится, что войска союзников, наступающие к северу и западу от Эммериха, продолжают успешно продвигаться и в некоторых районах достигли пунктов, находящихся в 24 километрах от голландско-германской границы. Дальше к северу союзники достигли линии канала Твенте, заняли Энсхеде (Голландия) и достигли предместий города Рейне. К востоку от Дортмунд-Эмского канала союзники ведут бои в районе Иббенбюрена и Лингена (Вестфалия). Значительное продвижение отмечено к северу и востоку от Липштадта.

Войска союзников укрепляют свои тылы и смыкаются у Рурского «мешка». К востоку от Рурского «мешка» в северу от Варбурга части союзников отбили подержанную танками контратаку немцев. Союзники ведут бои в предместьях Касселя. Другие части союзников достигли района Мельзунгена в 30 километрах к югу от Касселя. Противник продолжает оказывать сильное сопротивление к юго-востоку от Касселя, на восточном берегу реки Фульды. В городе Фульда продолжаются ожесточенные уличные бои. Танковые части союзников, которые обошли Фульду с юга, продвинулись на 40 километров в восточном направлении к району Мительштедорфа и Кальтенпордей-ма (Тюрингия).

Союзники продолжают очищать от противника район к северу и северо-востоку от Франкфурта-на-Майне.

Северо-восточнее Ашаффенбурга в городе Бад-Орб войска союзников освободили из германского лагеря около 6.500 военнопленных. В Ашаффенбурге, который почти полностью разрушен, продолжаются ожесточенные бои. Союзники значительно продвинулись к северо-западу от Вюрцбурга.

К югу от Гейльсберга части союзников в ходе упорных боев уничтожили около 100 противотанковых и других орудий противника.

В течение 1 апреля союзники захватили 12.446 пленных.

Войска союзников закончили окружение Рура

ЛОНДОН, 2 апреля. (ТАСС). Английское министерство информации сообщает, что окружение Рура уже завершено и все пути отступления для немцев отрезаны.

Эта операция была закончена 1 апреля во второй половине дня, когда, согласно сведениям, переданным корреспондентом, находящимся при штабе фельдмаршала Монтгомери, в 3 часа дня 2-я британская армия и армия 9-й армии генерала Симпсона соединилась с передовыми частями 1-й американской армии генерала Ходжеса около Липштадта, примерно в 37 километрах к востоку от Гамма. Согласно сведениям, переданным корреспондентом, находящимся при штабе верховного командования, в котле оказалось 25—30 тысяч немцев.

Отв. редактор И. ПОЗДНЯКОВА.

Гражданин Шишкин Иван Емельянович, проживающий Рязань-1, дом № 154/78, объездчик стрелковой охраны, взабрушает хозтайство в пасуле 4 участка о разреше с женой Шишкиной Анастасией Ивановной, проживающей с. Пустынь, Начесмского района, Пензенской области.

ТРЕБУЮТСЯ:

Работницы по швейной специальности, там же принимаются ученицы. Обращаться: Старый базар, дом № 7, артель имени Красной Армии.

Слесари, токари, плотники, плановик и ученики Рязанскому моторемонтному заводу — 2-я Театральная, д. 4.

Администрация, местный комитет профсоюза областной прокуратуры выражает свое соболезнование жене и родственникам Петра Ивановича Мещеряков на по случаю его скоропостижной смерти, последовавшей 28 марта 1945 года на посту народного следователя Ряжского района.

АДРЕС РЕДАКЦИИ: Рязань, ул. Радищева, дом № 24, ТЕЛЕФОНЫ: ответ. редактора — 89, зам. отв. редактора — 9—19, отв. секретаря — 34, отделов: партийной жизни и пропаганды марксизма - ленинизма, рабселькоров и писем, промышленного — 4—51, сельскохозяйственного — 4—64, бухгалтерии и отдела объявлений — 6—95, выпускающего — 1—88.

НБ02433 Заказ № 1415. Тираж 36180. Рязанская типография.

Ул. Коминтерна, 3.
Государственной библиотеке СССР им. Ленина.
Всесоюзная библиотека ... В. И. Ленина

СТАЛИНСКОЕ ЗНАМЯ

1945 год
АПРЕЛЬ
6
ПЯТНИЦА
№ 67 (8028)
Цена 20 коп.

Орган Рязанского Обкома и Горкома ВКП(б), Областного и городского Советов депутатов трудящихся

ПРИКАЗ

Верховного Главнокомандующего

Командующему войсками 2-го Украинского фронта
Маршалу Советского Союза МАЛИНОВСКОМУ
Начальнику штаба фронта
Генерал-полковнику ЗАХАРОВУ

Войска 2-го УКРАИНСКОГО фронта, продолжая наступление, сегодня, 5 апреля, овладели городами и важными железнодорожными узлами МАЛАЦКИ и БРУК, одновременно войска фронта с боем заняли города ПРЕВИДЗА и БАНОВЦЕ — сильные опорные пункты обороны немцев в полосе Карпат.

В боях за овладение городами МАЛАЦКИ, БРУК, ПРЕВИДЗА, БАНОВЦЕ отличились войска генерал-полковника ШУМИЛОВА, генерал-лейтенанта ПЕТРУШЕВСКОГО, генерал-лейтенанта ЖМАЧЕНКО, генерал-лейтенанта МАНАГАРОВА, 1-й Румынской армии корпусного генерала АТЯНАСИУ, генерал-майора ЛУКИНА, генерал-майора БИРМАНА, генерал-майора ЯКОВЛЕВА, полковника ПЕГИНА, генерал-майора АЛЕХИНА, генерал-майора КРУЗЕ, генерал-лейтенанта РУБАНЮКА, генерал-майора АФОНИНА, генерал-майора ШКОДУНОВИЧА, генерал-майора РУМЯНЦЕВА, генерал-майора МОЛОЖАЕВА, генерал-майора КАРПУХИНА, генерал-майора СМИРНОВА, генерал-майора ЛОСЕВА, генерал-майора МАРГЕЛОВА, генерал-майора СОКОЛОВСКОГО, генерал-майора МИЛЯЕВА, генерал-майора УМАНСКОГО, полковника МАРОЛЬ, полковника ОРЛОВА, полковника ГУЩИНА, полковника БАЛДЫНОВА, полковника КОВТУН-СТАНКЕВИЧА, полковника ЦАЛАЙ, полковника САЖИНА, полковника КАРНАЧЕВА; кавалеристы генерал-лейтенанта ПЛИЕВА, генерал-майора ПИЧУГИНА, генерал-лейтенанта СОКОЛОВА, генерал-майора ПАВЛОВА, генерал-майора БЕЛОУСОВА, генерал-майора ХРУСТАЛЕВА; артиллеристы генерал-полковника артиллерии ФОМИНА, генерал-лейтенанта артиллерии ДЕРИША, генерал-лейтенанта артиллерии ПЕТРОВА, генерал-майора артиллерии КОРЕЦКОГО, генерал-майора артиллерии АЛЕКСЕЕНКО, генерал-майора артиллерии ПАВЛОВА, генерал-майора артиллерии ИВАНОВА, генерал-майора артиллерии ЗЫКОВА, генерал-майора артиллерии ПОПОВИЧА, полковника МАРЧЕНКО, полковника БОРИСОВА, подполковника КЛИЙМАНОВА, подполковника СИДЕЛЬНИКОВА, подполковника СМИРНОВА, подполковника ЛИТВИНЕНКО, подполковника ГУБЕНКО, подполковника ЯРГИНА, подполковника ГЛУЩЕНКО, майора БАРХОТОВА, майора ШВЕЦОВА, майора УСТИНОВА, майора ЩЕРБИНА; танкисты генерал-полковника танковых войск КУРКИНА, генерал-лейтенанта СВИРИДОВА, генерал-майора танковых войск БОГДАНОВА, полковника СУПЯНА, полковника РУМЯНЦЕВА, полковника ЛЯЩЕНКО, полковника МАЛЫШЕВА, полковника ОГНЕВА, подполковника АНТОНОВА, подполковника ЧИЧЕВА, подполковника КИРИЛЛОВА, подполковника ЧЕРНЕНКО, подполковника ШАЛК, подполковника МОРОЗА, майора СЕМЕНЕЦ, майора СЕВРЮКОВА; летчики генерал-полковника авиации ГОРЮНОВА, генерал-лейтенанта авиации СЕЛЕЗНЕВА, генерал-лейтенанта авиации ПОДГОРНОГО, генерал-лейтенанта авиации СТЕПИЧЕВА, генерал-майора авиации КАМАНИНА, полковника ТАРАНЕНКО, полковника ЮДАКОВА, полковника ГЕЙБО, полковника ШУТЕЕВА, полковника ЧИЖИКОВА, полковника БЛАГОВЕЩЕНСКОГО, полковника КОМАРОВА, полковника САПРЫКИНА, полковника КЛОБУКОВА, полковника СЕМЕНЕНКО, полковника Румынской армии БУРДУЛОЮ; саперы генерал-лейтенанта инженерных войск ЦИРЛИНА, генерал-майора инженерных войск ПЛЯСКИНА, генерал-майора инженерных войск ПЕТРОВА, генерал-майора инженерных войск ТУПИЧЕВА, полковника ЗИМИНА, полковника МЯСНИКОВА, полковника ЦЕПЕНЮКА, полковника КАЛИНИЧЕНКО, полковника БУДАРИНА, полковника ИСАЕВА, подполковника БАДАЕВА, майора ФОМЕНКО; связисты генерал-лейтенанта войск связи ЛЕОНОВА, полковника БОРИСЕНКО, полковника ЕГОРОВА, полковника ГОРЕЛКИНА, полковника МАКАРЕНКО, полковника ДАВЫДОВА, майора ШИШЕЛОВА, полковника государственной безопасности КАРПОВА.

В ознаменование одержанной победы соединения и части, наиболее отличившиеся в боях за овладение городами МАЛАЦКИ, БРУК, ПРЕВИДЗА, БАНОВЦЕ, представить к награждению орденами.

Сегодня, 5 апреля, в 21 час столица нашей Родины МОСКВА от имени Родины салютует доблестным войскам 2-го УКРАИНСКОГО фронта, в том числе 1-й Румынской армии корпусного генерала АТЯНАСИУ, овладевшим названными городами, — двадцатью артиллерийскими залпами из двухсот двадцати четырех орудий.

За отличные боевые действия ОБЪЯВЛЯЮ БЛАГОДАРНОСТЬ руководимым Вами войскам, участвовавшим в боях за освобождение МАЛАЦКИ, БРУК, ПРЕВИДЗА, БАНОВЦЕ.

Вечная слава героям, павшим в боях за свободу и независимость нашей Родины!

Смерть немецким захватчикам!

Верховный Главнокомандующий
Маршал Советского Союза И. СТАЛИН.

5 апреля 1945 года № 331.

ПРИКАЗ

Верховного Главнокомандующего

Командующему войсками 4-го Украинского фронта
Генералу армии ЕРЕМЕНКО
Начальнику штаба фронта
Генерал-полковнику САНДАЛОВУ

Войска 4-го УКРАИНСКОГО фронта, сегодня, 5 апреля, овладели городом РУЖОМБЕРОК — важным узлом дорог и опорным пунктом обороны немцев на реке Ваг в Чехословакии.

В боях за овладение городом РУЖОМБЕРОК отличились войска генерал-лейтенанта ГАСТИЛОВИЧА, Чехословацкого корпуса генерала бригады СВОБОДА, генерал-майора БРЫЛЕВА, генерал-лейтенанта МЕДВЕДЕВА, генерал-майора ПРОХОРОВА, полковника УГРЮМОВА, полковника ВАСИЛЬЕВА, генерала бригады БОЧЕК, полковника ВИНОГРАДОВА, генерала бригады САТОРЕ, полковника БРОЖ, полковника СЕЛНЕР; артиллеристы генерал-майора артиллерии ИВАНОВА, полковника ЯКОВЛЕВА, полковника МИРОНОВА, полковника ТЕРЕХИНА, полковника БОЧЕК, майора КУЗЬМИНА, майора АКТЮРИНА, майора КУЛЕШОВА; танкисты полковника СЕРОВА, майора СНЕТКОВА; саперы полковника ЖУРИНА, полковника КЛЮЧНИКОВА, подполковника ПОПОВА, майора КОВАРЖЕК; связисты полковника НЕКРАСОВА, подполковника СМИРНОВА, майора НОСИКОВА, капитана АРТАМОНОВА.

В ознаменование одержанной победы соединения и части, наиболее отличившиеся в боях за овладение городом РУЖОМБЕРОК, представить к награждению орденами.

Сегодня, 5 апреля, в 22 часа столица нашей Родины МОСКВА от имени Родины салютует доблестным войскам 4-го Украинского фронта, в том числе Чехословацкому корпусу генерала бригады СВОБОДА, овладевшим городом РУЖОМБЕРОК, — двенадцатью артиллерийскими залпами из ста двадцати четырех орудий.

За отличные боевые действия ОБЪЯВЛЯЮ БЛАГОДАРНОСТЬ руководимым Вами войскам, участвовавшим в боях за освобождение города РУЖОМБЕРОК.

Вечная слава героям, павшим в боях за свободу и независимость нашей Родины!

Смерть немецким захватчикам!

Верховный Главнокомандующий
Маршал Советского Союза И. СТАЛИН.

5 апреля 1945 года. № 332.

От Советского Информбюро

Оперативная сводка за 5 апреля

В течение 5 апреля севернее ГДЫНИ войска 2-го БЕЛОРУССКОГО фронта завершили ликвидацию остатков группы немецких войск, прижатых к побережью залива ПУТЦИГЕР ВИК, заняв при этом населенные пункты ОКСХЕФТ, ОБЛУШ, АЛЬТ-ОБЛУШ, ПОГОРШ, НОЙ-ОБЛУШ, БАБИ-ДУЛ, КОССАКАУ, ПИРВОШИН, БРЮКК, МЕХЛИНКЕН, РЕВА.

В районе БРЕСЛАУ продолжались бои по уничтожению окруженной группы немецких войск.

Войска 4-го УКРАИНСКОГО фронта 5 апреля совместно с чехословацкими войсками овладели городом РУЖОМБЕРОК — важным узлом дорог и опорным пунктом обороны немцев на реке ВАГ в Чехословакии, а также заняли город ЖИВЕЦ и более 40 других населенных пунктов, в том числе крупные населенные пункты ЮЩЫНА, НОВОТЬ, ЛОМНА, КНЯЖЯ, ДОЛЬНЫ КУБИН, ЯСЕНОВА.

Войска 2-го УКРАИНСКОГО фронта, продолжая наступление, 5 апреля овладели городами и важными железнодорожными узлами МАЛАЦКИ и БРУК, — одновременно войска фронта совместно с румынскими войсками с боем заняли города ПРЕВИДЗА и БАНОВЦЕ—сильные опорные пункты обороны немцев в полосе КАРПАТ, а также заняли более 50 других населенных пунктов, среди которых крупные населенные пункты СКЛЕНЕ, БРЕЗАНЫ, БОЙНИЦЕ, КОШ, НОВАКИ, СНАЧАНЫ, ЗАВАДА, БИКСАРД, СОЛОШНИЦА, ЗОГОР, СТУПАВА, ЛАМАЧ, ВИДРИЦА, ПЕТРЖАЛКА, ВОЛЬФСТАЛЬ, ГАЙНБУРГ, РОРАУ и железнодорожные станции СКЛЕНЕ, НОВАКИ, ЗЕМЛЯНСКЕ КОСТОЛАНЫ, СОЛОШНИЦА, ЗОГОР, СТУПАВА, ЛАМАЧ. В боях за БРАТИСЛАВУ 4 апреля войска фронта взяли в плен более 2.500 солдат и офицеров противника и захватили полевых орудий — 150, минометов — 65, пулеметов — 361, паровозов — 82, железнодорожных вагонов — 1.681, складов с боеприпасами, вооружением и продовольствием — 71.

НА ВЕНСКОМ направлении войска 3-го УКРАИНСКОГО фронта, преодолевая сопротивление противника, заняли населенные пункты РАУХЕНВАРТ, УНТЕР ЛАА, ОБЕР ЛАА (4 километра южнее ВЕНЫ), ЛАКСЕНБУРГ, ГУНТРАМСДОРФ, ГУМПОЛЬДСКИРХЕН, ХОХРОТЭРДОРФ, БРАЙТЕНФУРТ и перерезали автостраду ВЕНА—ЛИНЦ. Одновременно юго-западнее озера БАЛАТОН войска фронта, наступая совместно с войсками Болгарской армии, заняли на территории Югославии город ДОЛЬНИ ЛЕНТАВА и более 40 других населенных пунктов, в том числе ГЕНТАРОВЦЫ, МОСТЬЕ, ПЕТИШОВЦИ, ПОДТУРЕК, МАЛАЯ СУБОТИЦА.

В боях за 4 апреля войска фронта взяли в плен свыше 6.500 солдат и офицеров противника и захватили следующие трофеи: самолетов — 43, танков и самоходных орудий — 31, бронетранспортеров — 26, полевых орудий —148, пулеметов — 440, автомашин — 150, паровозов — 42, железнодорожных вагонов — 760, складов с боеприпасами, вооружением и продовольствием — 28.

На других участках фронта — существенных изменений не было.

За 4 апреля подбито и уничтожено 22 немецких танка. В воздушных боях и огнем зенитной артиллерии сбито 15 самолетов противника.

★ ★ ★

Войска 2-го Белорусского фронта ликвидировали остатки группы немецких войск, прижатых к заливу Путцигер Вик севернее города Гдыни. В конце марта немецкие дивизии, разгромленные в боях за Гдыню, закрепились на прибрежном участке севернее города. Противник располагал выгодными для обороны позициями. Подступы к ним прикрывает заболоченная полоса шириной в два—четыре километра. Развернув бои по уничтожению окруженного противника, наши части на ряде участков преодолели заболоченную полосу и очистили от гитлеровцев лесной массив. Отражая вражеские контратаки, советские пехотинцы, поддержанные артиллерией и авиацией, захватили ряд дотов и выбили немцев из населенных пунктов Погорш и Облуш. Тесня гитлеровцев с севера, запада и юга, наши войска загнали противника на узкий прибрежный участок. Сегодня советские части овладели поселками Оксхефт, Мехлинкен, Рева и завершили ликвидацию группы войск противника. На поле боя остались тысячи вражеских трупов. Нашими войсками захвачены трофеи и много пленных.

Сегодня немецкое радио передало следующее сообщение: «В районе Гдыни мы добились полнейшего успеха в ходе своих оборонительных операций». В то время как Берлин передавал это сообщение, в районе Гдыни все операции были уже закончены. К этому времени остатки группы немецких войск были полностью ликвидированы.

☆

4 и 5 апреля наши тяжелые бомбардировщики наносили удары по военным об'ектам противника в городе Бреслау. В результате бомбардировки возникло много пожаров, сопровождавшихся сильными взрывами.

☆

Войска 4-го Украинского фронта с боями продвигались вперед в трудных условиях горно - лесистой местности. Противник, укрепившись на высотах у дорог и долин, оказывает сильное огневое сопротивление. Наши стрелковые подразделения, сопровождаемые артиллерией, обходят опорные пункты немцев и атакуют их с флангов и тыла. Продвигаясь вдоль реки Ваг, советские части с боем овладели чехословацким городом Ружомберок — важным узлом путей сообщения. На одном участке бойцы стрелкового батальона капитана Синькова разгромили гарнизон немецкого опорного пункта и захватили 4 орудия, 1[illegible] минометов и 36 пулеметов. В другом районе отряд во главе со старшиной Хомяковым зашел в тыл противника. Наши бойцы внезапно атаковали врага и уничтожили 6 немецких пулеметов вместе с их расчетами.

★

Войска 2-го Украинского фронта продолжали наступление. Советские и румынские части, овладев вчера опорным пунктом обороны немцев Гандлова, устремились по горной долине к чехословацкому городу Превидза. Продвинувшись вперед на 15 километров, наши войска сломили вражеское сопротивление и ворвались на улицы города. Всю ночь шли уличные бои, в ходе которых противник понес большие потери. К утру наши части полностью овладели городом Превидза — узлом железных и шоссейных дорог. Немцы лишились своего последнего опорного пункта на реке Нитра. Занят также чехословацкий город Бановце.

Советские пехотинцы, кавалеристы и танкисты, преодолев горы Малые Карпаты, вышли на равнинную местность, покрытую лесом. Попытки гитлеровцев задержать в этом районе наши наступающие части окончились неудачей. Наши войска отбросили немцев и в результате стремительной атаки овладели железнодорожным узлом и городом Малацки. Противник понес большие потери и, под ударами наших войск, отступает к реке Морава.

Между Дунаем и озером Ферт (Нойзидлер-Зее) немцы бросили в бой резервы, в том числе саперные, зенитные и различные хозяйственные подразделения. Форсировав реку Лайта, советские части заняли город Брук и ряд других населенных пунктов. В этом районе уничтожено два батальона пехоты и 10 танков противника. Советские летчики потопили в Дунае два немецких парохода и три баржи с военными грузами.

★

На Венском направлении наши войска в результате ожесточенных боев за переправы форсировали реку Вербах и, продвигаясь вперед, овладели населенным пунктом Обер Лаа. Идут бои в полосе оборонительных укреплений противника, построенных у железнодорожного обвода Вены. Немцы, располагая крупными танковыми и пехотными силами, оказывают упорное сопротивление. Они неоднократно бросались в контратаки. Все контратаки гитлеровцев отбиты с большими для них потерями. По неполным данным, за день боев уничтожено свыше 5 тысяч немецких солдат и офицеров.

Социалистическое соревнование МТС

Вслед за призывом кубанских колхозников на всю страну прозвучал призыв полтавских трактористов — организовать Всесоюзное социалистическое соревнование МТС за образцовое проведение весеннего сева, за высокий урожай. В славное героическое время, когда советские войска ломают все преграды на пути к полной и окончательной победе над фашистскими разбойниками, труженики социалистических полей, проявившие в период войны небывалый героизм и высокое сознание своего долга перед Родиной, клянутся не пожалеть сил, вложить в труд все знания и способности, чтобы помочь Красной Армии быстрее водрузить победное знамя над Берлином.

Призыв полтавских трактористов с одобрением встречен работниками МТС нашей области. Участники состоявшегося на-днях областного совещания трактористов и бригадиров тракторных бригад, МТС и совхозов выразили единодушное желание включиться во Всесоюзное соревнование и развернуть областное соревнование МТС и тракторных бригад.

Коллективы Рыбновской, Шелуховской и Пионерской МТС уже взяли на себя конкретные обязательства в соревновании за выполнение плана сельскохозяйственных работ, натуроплаты и повышение урожайности. Рыбновская МТС, например, обязалась вспахать каждым колесным трактором 1000 гектаров, сэкономить 10 процентов горючего. Одной из главных задач рыбновские трактористы считают борьбу за проведение весеннего сева в сжатые сроки и на высоком агротехническом уровне, борьбу за повышение урожайности. Получить не меньше 13 центнеров с гектара зерновых — таково решение рыбновцев. Такие же конкретные обязательства приняли Пионерская и Шелуховская МТС.

Обком ВКП(б) и Облисполком одобрили инициативу передовых МТС о развертывании областного социалистического соревнования МТС и утвердили условия соревнования, публикуемые сегодня в газете. Обком ВКП(б) и Облисполком наряду с присуждением переходящих Красных Знамен МТС, добившимся наилучших показателей, будут также присваивать звания «Лучшая МТС области».

Социалистическое соревнование, если его правильно организовать, сделать массовым, предавать гласности его итоги— станет действенным и мощным средством повышения производительности труда. Об этом красноречиво говорят результаты областного соревнования тракторных бригад прошлого года. За истекший год МТС области произвели тракторных работ на 43 процента больше, чем в 1943 году, а выработка на каждый 15-сильный трактор возросла со 166 гектаров в 1943 году до 276 гектаров в 1944 году.

Социалистическое соревнование поднимает людей на трудовые подвиги, делает вчера еще неизвестных людей известными, героями труда. «Самое замечательное в соревновании,—говорит товарищ Сталин, — состоит в том, что оно производит коренной переворот во взглядах людей на труд, ибо оно превращает труд из зазорного и тяжелого бремени, каким он считался раньше, в дело чести, в дело славы, в дело доблести и геройства».

Именно социалистическое соревнование подняло на щит славы имена знатных бригадиров тракторных бригад нашей области Дарьи Гармаш, Марии Кострикиной, Павла Пирожкова, Тимофея Анипко, Елены Уразовой, Ивана Бортаковского, Сергея Тараскина, вышедших победителями в областном и Всесоюзном соревновании тракторных бригад. Именно социалистическое соревнование подняло десятки других трактористов на самоотверженный труд, сделало их героями труда, прославило их.

Но значение соревнования не ограничивается тем, что отдельные передовики добиваются рекордной выработки. «Социалистическое соревнование говорит: одни работают плохо, другие хорошо, третьи лучше, — догоняй лучших и добейся общего под'ема» (И. Сталин). Добиться общего под'ема, сделать всех передовиками — вот в чем смысл и значение соревнования. А для под'ема работы всех МТС области у нас еще сделано очень мало. 41 МТС, то-есть половина всех МТС области, дали в прошлом году выработку ниже среднеобластной. Если же сравнить даже среднюю областную выработку на трактор с выработкой передовых МТС — Рыбновской, Муравлянской, Межарской, — то выходит, что каждый трактор передовой МТС работал за 2—3 трактора средней и отстающей МТС и за 5—7 тракторов таких МТС, как Елатомской, Касимовской, Мурминской, Кермисинской, Бельковской, Тумской, Федоровской и Шелемишевской. Наряду с передовиками, добившимися выработки на трактор по 1.866 гектаров, у нас есть бригады, которые не выработали и сотни гектаров. Даже простое сравнение этих двух цифр говорит о том, какими громадными возможностями для роста производительности труда располагают МТС, как еще много надо сделать для того, чтобы эти резервы использовать и добиться общего под'ема в работе всех МТС, всех бригад и всех трактористов.

Большое значение в этом году придается повышению ответственности тракторных бригад за поднятие урожайности в обслуживаемых колхозах. Раньше о работе бригады или отдельного тракториста судили только по количеству гектаров мягкой пахоты и это снижало ответственность бригад за качество обработки полей, земля обезличивалась и трактористы нередко забывали о главном — о борьбе за урожай, об увеличении валового сбора сельскохозяйственных культур. Теперь этому кладется конец. Социалистическое соревнование МТС и тракторных бригад в этом году должно проводиться под знаком борьбы не только за высокую выработку, но и за получение высокого урожая и выполнение натуроплаты. Борьба за повышение урожайности и увеличение валовых сборов сельскохозяйственных культур — это главная задача, которую поставили партия и правительство перед всеми работниками социалистического земледелия. Трактористы и трактористки должны быть застрельщиками в борьбе за высокий урожай.

До сева остались считанные дни. Сейчас надо быстрее завершить все подготовительные работы, устранить недостатки, выявленные государственной проверкой, и выезжать в колхозы, чтобы не опоздать ни на один день, ни на один час с началом полевых работ.

Шире развернем социалистическое соревнование МТС, тракторных бригад и трактористов. Добьемся еще лучших показателей в использовании тракторного парка. Поможем колхозам вырастить высокий урожай. Дадим фронту и стране больше хлеба. Поможем Красной Армии приблизить победу над немецко-фашистскими захватчиками.

О денонсации советско-японского пакта о нейтралитете

5 апреля в 3 часа дня Народный Комиссар Иностранных Дел СССР В. М. Молотов принял японского Посла г-на Н. Сато и от имени Советского правительства сделал ему следующее заявление:

«Пакт о нейтралитете между Советским Союзом и Японией был заключен 13 апреля 1941 года, т. е. до нападения Германии на СССР и до возникновения войны между Японией, с одной стороны, и Англией и Соединенными Штатами Америки, с другой.

С того времени обстановка изменилась в корне. Германия напала на СССР, а Япония, союзница Германии, помогает последней в ее войне против СССР. Кроме того, Япония воюет с США и Англией, которые являются союзниками Советского Союза.

При таком положении Пакт о нейтралитете между Японией и СССР потерял смысл, и продление этого Пакта стало невозможным.

В силу сказанного выше и в соответствии со статьей 3-ей упомянутого Пакта, предусматривающей право денонсации за один год до истечения пятилетнего срока действия Пакта, Советское Правительство настоящим заявляет Правительству Японии о своем желании денонсировать Пакт от 13 апреля 1941 года».

Посол Японии г-н Н. Сато обещал довести до сведения японского Правительства заявление Советского Правительства.

Завтрак у Народного Комиссара Иностранных Дел СССР В. М. Молотова и П. С. Жемчужины-Молотовой в честь г-жи К. Черчилль

4 апреля Народный Комиссар Иностранных Дел СССР В. М. Молотов и П. С. Жемчужина-Молотова дали завтрак в честь Председателя «Фонда помощи России» г-жи К. Черчилль.

На завтраке присутствовали г-жа К. Черчилль, г-жа М. Джонсон, Посол Великобритании г-н А. Керр, Посол Соединенных Штатов Америки г-н А. Гарриман с дочерью, Начальник Британской Военной Миссии контр-адмирал Э. Арчер, Полномочный Министр, Советник Посольства Великобритании Ф. Роберте с супругой и др.

С советской стороны присутствовали Заместители Народного Комиссара Иностранных Дел СССР А. Я. Вышинский и И. М. Майский с супругами, Народный Комиссар Здравоохранения СССР Г. А. Митерев с супругой, д-р С. А. Колесников, д-р С. А. Саркисов, М. В. Сарычева, В. С. Гризодубова и ряд ответственных сотрудников Наркоминдела, Наркомата Обороны и Советского Красного Креста.

Борьба за урожай—главная задача МТС

По почину полтавских трактористов широко развернем социалистическое соревнование МТС за отличное проведение весеннего сева и получение высокого урожая

В Обкоме ВКП(б) и Облисполкоме

Обком ВКП(б) и Облисполком поддержали предложение коллектива Лохвицкой МТС, Полтавской области об организации Всесоюзного социалистического соревнования и одобрили предложение коллективов работников Пионерской, Рыбновской, Шелуховской МТС об организации областного соревнования машинно-тракторных станций.

Обязательства этих МТС одобрены и об'явлено областное социалистическое соревнование машинно - тракторных станций.

Утверждены условия областного соревнования. Для победителей в соревновании учреждены три переходящих Красных Знамени Обкома ВКП(б) и Облисполкома и звание «Лучшая МТС области» с вручением почетных грамот.

Обком ВКП(б) и Облисполком обязали райкомы ВКП(б), райисполкомы, директоров, партийные и комсомольские организации МТС раз'яснить всем работникам машинно - тракторных станций значение Всесоюзного и областного социалистического соревнования, широко развернуть его и добиться полного выполнения коллективами МТС взятых на себя обязательств.

Для подведения итогов областного соревнования МТС и отбора кандидатов на получение переходящих Красных Знамен и почетных грамот создана областная комиссия в составе: тов. Иванов—секретарь Обкома ВКП(б)—председатель комиссии, тов. Васильев—зам. председателя Облисполкома, тов. Рыжов—начальник облзо, тов. Бобков—зав. сельхозотделом Обкома ВКП(б), тов. Слуцкий — главный инженер облзо, тов. Позднякова — ответственный редактор газеты «Сталинское Знамя».

Обком ВКП(б) и Облисполком обязали редакции областной и районных газет систематически освещать ход социалистического соревнования машинно - тракторных станций, широко популяризировать опыт работы передовых МТС.

Показательные МТС

Народный Комиссариат земледелия СССР решил организовать в нынешнем году во всех областях, краях и республиках показательные машинно - тракторные станции. Создана бригада научных сотрудников и специалистов сельского хозяйства для оказания практической помощи в создании таких станций.

Первая показательная МТС организуется в Петровском районе, Ставропольского края. В колхозах, обслуживаемых этой МТС, упорядочено землепользование: введены травопольные севообороты, вместо растянутых на 10—12 километров участков, отмерены удобные участки радиусом в 3—4 километра. За каждой полеводческой бригадой закреплена тракторная бригада. Все 11 колхозов, входящих в район деятельности Петровской МТС, и полевые станы будут телефонизированы. Решено создать диспетчерскую службу. Сейчас производится заготовка столбов и других материалов для сооружения телефонной сети. Для сохранения влаги и защиты посевов от суховеев на колхозных полях нарезаны лесозащитные полосы, которые засаживаются деревьями и кустарниками. При МТС открывается агрокабинет. (ТАСС).

Призыв полтавских трактористов — организовать Всесоюзное социалистическое соревнование МТС за отличное проведение весеннего сева и высокий военный урожай—нашел широкий отклик в МТС области. В ответ на обращение полтавцев работники МТС вступают в соревнование и берут на себя конкретные обязательства.

Обсудив постановление СНК СССР и ЦК ВКП(б) о государственном плане развития сельского хозяйства на 1945 год, коллективы Рыбновской, Пионерской и Шелуховской МТС наметили конкретные мероприятия по улучшению работы машинно-тракторного парка, повышению урожайности в обслуживаемых колхозах.

Вступая во Всесоюзное социалистическое соревнование, Рыбновская, Пионерская и Шелуховская МТС предлагают организовать областное соревнование МТС за выполнение плана сельскохозяйственных работ, натуроплаты, повышение урожайности.

Воодушевленные победами героических советских войск, громящих врага в его собственном фашистском логове, работники МТС приложат все силы, чтобы помочь Красной Армии приблизить полную победу над врагом, дать фронту и стране больше хлеба.

Ниже мы печатаем обязательства Рыбновской, Пионерской и Шелуховской МТС.

Обязательства Рыбновской МТС

В прошлом году наша МТС вышла победителем во Всесоюзном и областном соревновании машинно - тракторных станций. Каждым колесным трактором вспахано 745 гектаров. Особенно высоких показателей добились бригады Дарьи Гармаш и Марии Кострикиной, занявшие первые места во Всесоюзном соревновании тракторных бригад. Трактористки бригады Дарьи Гармаш выработали каждым трактором по 1.866 гектаров и сэкономили горючего около 10 тонн.

Воодушевленные победами Красной Армии, мы в этом году добьемся еще более высоких показателей, поможем колхозам вырастить военный урожай и дать фронту и стране больше хлеба. Наша МТС к весне подготовилась, ремонт тракторов и прицепного инвентаря закончен. Приступили к ремонту моторов к комбайнам.

Вступая в областное социалистическое соревнование, коллектив трактористов и трактористок берет на себя следующие обязательства:

1. Вспахать каждым колесным трактором 1.000 гектаров в переводе на мягкую пахоту. Сэкономить не меньше 10 процентов горючего и смазочного. Все работы провести с высоким качеством.

2. Провести сев в обслуживаемых колхозах в сжатые сроки и с соблюдением всех правил агротехники. Добиться урожайности, предусмотренной в планах колхозов.

В целях повышения ответственности тракторных бригад за урожайность в обслуживаемых колхозах и ликвидации обезлички в обработке земель, при комплектовании бригад, как правило, сохраним их состав и направим на работу в те колхозы и полеводческие бригады, в которых они работали в прошлом году.

3. Не допускать простоев машин, строго по графику выполнять все правила технического ухода за тракторами. С первых дней полевых работ установим тщательное техническое наблюдение за тракторами и сельхозмашинами. Тракторные бригады на время полевых работ обеспечим необходимым инструментом, ремонтным оборудованием и запасными частями. При МТС организуем две передвижные мастерские.

4. В установленные сроки выполним обязательства по натуроплате.

Пусть наш беззаветный труд на колхозных полях поможет Красной Армии ускорить полный разгром немецко-фашистских захватчиков и быстрее водрузить над Берлином знамя победы.

Директор МТС **В. Евтеев**, старший механик **А. Щепкунов**, бригадиры: **Д. Гармаш, К. Дедиева.**

Трактористы: **И. Гришин, А. Баранов, С. Криворотько, Г. Слабышев, И. Голощапов, М. Куркова, П. Титова, А. Облезова, Н. Моторин.**

Обязательства Пионерской МТС

Отвечая на призыв полтавских трактористов, мы, трактористы и трактористки, механики и агрономы Пионерской МТС, вступаем во Всесоюзное и областное социалистическое соревнование за образцовое проведение весеннего сева, за высокий урожай.

Мы обязуемся:

1. Весенний сев в обслуживаемых колхозах провести в 16 дней, а ранние зерновые посеять в 7 дней. Все работы провести на высоком агротехническом уровне. Весновспашку на площади 4.575 гектаров провести в 16 дней, боронование на площади 5.000 гектаров — в 8 дней, культивацию на площади 900 гектаров—в 7 дней, рядовой сев на площади 2 тысяч гектаров—в 16 дней.

2. Поднять паров на площади 4.000 гектаров в 22 дня. До начала озимого сева два раза пары прокультивировать и содержать их в чистом виде.

3. Озимый сев на площади 1.800 гектаров провести в 17 дней.

4. Поднять зяби на площади 3.000 гектаров в 25 дней.

5. Закончить ремонт комбайнового парка к 1 мая, а сложных молотилок и уборочных машин—к 15 июня.

6. Для хранения тракторов, комбайнов и сельскохозяйственных машин в текущем году построить на усадьбе МТС сарай и навес. В каждом колхозе, обслуживаемом тракторной бригадой, иметь простейшие погреба для хранения горючего. Обеспечить сохранность машин и по окончании всех сельскохозяйственных работ доставить их на усадьбу МТС в хорошем техническом состоянии.

7. Выработать на каждый колесный трактор 800 гектаров в переводе на мягкую пахоту с отличным качеством работы. Сэкономить горючего 10 процентов, смазочного—4 процента.

8. Убрать за сезон 8 комбайнами «Коммунар» 3 тысячи гектаров, провести уборку в 25 дней.

9. Намолотить каждой сложной молотилкой МК-1100 450 тонн, закончить обмолот хлебов в колхозах к 1 ноября. Добиться досрочного выполнения натуроплаты по колхозам.

10. Строго соблюдать весь комплекс агротехнических мероприятий, добиться в обслуживаемых колхозах урожая зерновых культур не менее 11 центнеров с гектара, а картофеля—110 центнеров с гектара.

11. В каждой тракторной бригаде выпускать боевые листки, иметь доски показателей. Обеспечить отряды газетами. В каждой бригаде выделить агитатора. Ежемесячно проводить лекции и доклады. Организовать в МТС доску почета и доску показателей.

Приложим все силы к тому, чтобы помочь героической Красной Армии разгромить ненавистного врага.

Директор МТС **Цуканов**, секретарь парторганизации **Жаворонков**, секретарь комсомольской организации **Дьячкова**, старший механик **Скворцов**, зав. мастерской **Юрков**, старший агроном **Фабрикова**, председатель рабочкома **Захаров**, бригадиры тракторных бригад **Клочков, Тысячников**, трактористы **Пронина, Бабкина, Горностаев**, комбайнеры **Дикова, Рахманов**, кузнец **Черников.**

Обязательства Шелуховской МТС

Борясь за выполнение постановления партии и правительства о государственном плане развития сельского хозяйства на 1945 год, мы, работники Шелуховской МТС, вступаем в областное социалистическое соревнование за отличное проведение весеннего сева и высокий урожай и берем на себя следующие обязательства:

1. Выработать на каждый колесный трактор в переводе на мягкую пахоту не менее 800 гектаров.

2. Сэкономить не менее 10 процентов горючего и смазочного.

3. Выполнить и перевыполнить каждой тракторной бригадой план тракторных работ по всем видам сельскохозяйственных работ.

4. Обеспечить своевременное проведение технического ухода за тракторами и сельхозмашинами.

5. Выполнить план весенних полевых работ на 150 процентов. Провести сев в 25 дней. Выполнить план культивации на 125 процентов, сева—на 125 процентов, весновспашки—на 175 процентов.

6. Добиться получения урожая зерновых в колхозах зоны МТС не менее 9,5 центнера с гектара, а в колхозах «Победа», «Путь Ленина», «Энергия»—по 12 центнеров с гектара и картофеля—130 центнеров с гектара.

7. Выполнить план натуроплаты на 125 процентов.

8. Улучшить агротехническое обслуживание и оказание практической помощи в руководстве колхозами с тем, чтобы колхозы зоны МТС на деле укрепились организационно - хозяйственно.

Коллектив МТС не пожалеет сил для выполнения взятых обязательств, своей самоотверженной работой поможет Красной Армии добить немецко-фашистских захватчиков.

Директор МТС **Аленкин**, секретарь парторганизации **Бурмистров**, механики **Миситов, Прошкин, Яковлев, Калачков**, бригадиры тракторных бригад **Козин, Песалин, Строчков, Данкевич, Алешин, Боровик, Лапшин, Ланцев, Захаркин, Ломакин, Фомин, Грачев, Зорина.**

Трактористы **Ногина, Чиркова, Юшенкова, Мишанина, Подгузова.**

Областное совещание трактористов и бригадиров тракторных бригад

Более 350 передовых трактористов, бригадиров тракторных бригад, механиков МТС и совхозов области собрались 2 апреля на областное совещание, чтобы подвести итоги работ МТС за 1944 год и обсудить задачи, стоящие перед МТС в 1945 году.

С докладом на совещании выступил секретарь Областного Комитета ВКП(б) тов. **А. И. Марфин.**

В прениях по докладу выступило 30 человек. Передовые механизаторы сельского хозяйства говорили об огромном значении МТС в повышении урожайности колхозных полей и дальнейшем организационно-хозяйственном укреплении колхозов.

Прославленные бригадиры тракторных бригад Рыбновской МТС тт. Гармаш и Кострикина заявили, что они помогут колхозам добиться стопудовых урожаев, и обязались выработать на каждый условный 15-сильный трактор по 2 тысячи гектаров.

Бригадиры тракторных бригад тт. Бортаковский (Можарская МТС), Пирожков (Муравлянская МТС) обязались выработать на каждый трактор ЧТЗ по 5.500 гектаров, а т. Анипко (Старожиловская МТС) — 2.000 гектаров на трактор ХТЗ.

Директоры Рыбновской МТС — т. Евтеев, Пионерской — т. Цуканов, Можарской — т. Ларин, Шиловской — т. Житов, Шанкой — т. Поворова, Шелуховской — т. Аленкин внесли предложение организовать социалистическое соревнование машинно - тракторных станций области.

В прениях также выступили бригадиры тракторных бригад т. Уразова (Сараевская МТС), Стрекалова (Кораблинская МТС), Тараскин (Ново-Деревенская МТС), Гаврикова (Андреевская МТС) и другие.

Начальник облземотдела т. Рыжов в своем выступлении указал, что в этом году в каждой МТС должны быть бригады, оспаривающие первенство в областном социалистическом соревновании за высокий урожай и высокую выработку на трактор.

Председатель Облисполкома т. Мамонов обратил внимание участников совещания на необходимость быстрейшего окончания ремонта тракторов и сельхозмашин.

Тов. Мамонов указал, чтобы мастерские МТС уже сейчас готовились к обслуживанию тракторных бригад. Мастерские не должны закрываться после выезда тракторных бригад в колхозы, а наоборот, оборудование их должно быть использовано на полную мощность, чтобы обеспечивать тракторы необходимыми деталями в течение всего сезона.

Участники совещания послали письмо Наркому Земледелия Союза ССР тов. **А. А. Андрееву.** С огромным под'емом было принято приветствие вождю и учителю товарищу **Сталину.**

Участники совещания приняли обращение ко всем бригадирам тракторных бригад, механикам, трактористам МТС и совхозов области.

* * *

Секретарь Обкома комсомола т. Жильцова зачитала на совещании решение ЦК ВЛКСМ об итогах Всесоюзного социалистического соревнования молодежных тракторных бригад. Она передала бригадирам тракторных бригад т. Гармаш и т. Кострикиной, занявшим первые места во Всесоюзном социалистическом соревновании, переходящие Красные Знамена ЦК ВЛКСМ и первые премии Наркомзема Союза ССР по 15 тысяч рублей.

Тт. Гармаш и Кострикина премированы именными золотыми часами.

Тракторным бригадам тт. Анипко, Пирожкова и Уразовой, занявшим вторые места во Всесоюзном социалистическом соревновании, выданы почетные грамоты ЦК ВЛКСМ и денежные премии Наркомзема Союза ССР по 10 тысяч рублей.

Тт. Анипко, Пирожков и Уразова награждены именными серебряными часами.

Тракторные бригады тт. Бортаковского и Тараскина, занявшие третьи места во Всесоюзном социалистическом соревновании, получили денежные премии Наркомзема Союза ССР по 5 тысяч рублей, а т. Бортаковский и Тараскин награждены именными часами.

За хорошую работу в 1944 году почетные грамоты ЦК ВЛКСМ и ценные подарки вручены тракторным бригадам тт. Абрамова (Больше-Коровинская МТС), Тузлукова (Ряжская МТС), Середавина (Можарская МТС), Коноваловой (Мервинская МТС) и Гавриковой (Андреевская МТС).

За организацию своевременного и высококачественного ремонта тракторов и сельхозмашин, проведение технического ухода за тракторами и прицепами помощников бригадиров Д. Гармаш — т. Афиногенова и М. Кострикиной — т. Кондрашкина Центральный Комитет ВЛКСМ премировал по 5 тысяч рублей, а Обком ВКП(б) и Облисполком—часами.

Все бригадиры тракторных бригад и трактористы совхозов, выполнившие в 1944 году условия областного социалистического соревнования, награждены почетными грамотами Обкома ВКП(б) и Облисполкома и часами.

Условия областного социалистического соревнования МТС

Совнарком Союза ССР и ЦК ВКП(б) установили, что основной задачей машинно - тракторных станций в 1945 году «является дальнейшее повышение качества тракторных работ и выполнение в агротехнические сроки производственных обязательств перед колхозами».

Трактористы, комбайнеры, бригадиры, специалисты, служащие и руководители Пионерской, Рыбновской и Шелуховской МТС нашей области, выполняя задачи, поставленные партией и правительством перед машинно - тракторными станциями в 1945 году и в ответ на обращение колхозников и колхозниц сельхозартели имени Красных партизан, Краснодарского края, взяли на себя социалистические обязательства и обратились ко всем работникам машинно - тракторных станций нашей области с призывом развернуть областное социалистическое соревнование МТС за лучшее проведение весеннего сева, за получение высокого урожая, за наиболее высокопроизводительное использование машинно - тракторного парка, за экономию нефтепродуктов.

Поддерживая предложение работников Пионерской, Рыбновской и Шелуховской МТС, Обком ВКП(б) и Облисполком об'являют следующие условия областного социалистического соревнования машинно - тракторных станций области:

1. Победителями в соревновании считать МТС, которые обеспечат:

а) перевыполнение в установленные сроки и с высоким качеством планов тракторных работ, предусмотренных договорами с колхозами: весновспашки, боронования, весеннего сева, вспашки паров, культивации, уборки урожая, озимого сева, под'ема зяби, выполнение натуроплаты и своевременную сдачу колхозами натуральной и денежной оплаты за работы, произведенные МТС;

б) перевыполнение государственного плана тракторных работ и наибольшую выработку на условный 15-сильный трактор, но не менее 500 гектаров;

в) снижение не менее 5 процентов себестоимости тракторных работ;

г) соблюдение графиков технического ухода за тракторами и сельхозмашинами, выполнение установленного плана производства и реставрации запасных частей и сохранение по окончании сельскохозяйственного сезона машин в удовлетворительном состоянии;

д) выполнение плана четвертого квартала 1945 года по осенне - зимнему ремонту тракторов и сельхозмашин с высоким качеством ремонта;

е) экономию не менее 8 процентов нефтепродуктов и 10 процентов средств на ремонте.

2. Машинно - тракторным станциям, победившим в социалистическом соревновании и добившимся наивысших показателей в работе, по решению Обкома ВКП(б) и Облисполкома присуждаются переходящие Красные знамена Обкома ВКП(б) и Облисполкома и звание «Лучшая МТС Рязанской области» с вручением почетной грамоты.

Машинно - тракторным станциям, выполнившим свои обязательства по условиям областного соревнования, присваивается звание «Лучшая МТС Рязанской области» с выдачей почетной грамоты Обкома ВКП(б) и Облисполкома.

3. Итоги соревнования по МТС подводятся три раза в год: первый раз — после завершения весеннего сева и под'ема паров, т. е. 1 июля; второй раз — после уборки, сева озимых, под'ема зяби, т. е. 1 ноября. Окончательные итоги подводятся в конце хозяйственного года, но не позднее 10 января 1946 года.

Результаты областного социалистического соревнования МТС публикуются в областной газете «Сталинское знамя».

* * *

Обком ВКП(б) и Облисполком призывают всех работников МТС, трактористов, комбайнеров, бригадиров, механиков включиться в областное социалистическое соревнование машинно - тракторных станций и в ходе соревнования добиться дальнейшего улучшения использования машинно - тракторного парка, повышения качества тракторных работ и тем самым обеспечить в обслуживаемых МТС колхозах получение высоких урожаев, увеличение валового сбора зерна и других продуктов, необходимых стране, Красной Армии для скорейшей победы над немецкими захватчиками.

Военные действия в Западной Европе

ЛОНДОН, 5 апреля. (ТАСС). В сообщении штаба верховного командования экспедиционных сил союзников говорится, что в Голландии, к северу от Неймегена, войска союзников достигли нижнего течения Рейна на широком фронте. К северу от канала Твенте союзники очистили Хенгело. Еще севернее бронетанковые части, наступающие из Нордхорна, вышли в нескольких пунктах к реке Эмс. Оснабрюк занят союзниками, но еще полностью не очищен от немцев. В Мюнстере союзники захватили свыше 1.700 пленных.

На северном конце Рурского «мешка» пехотные части союзников форсировали Дортмунд - Эмский канал и продвинулись до пункта, находящегося в 2,5 километра к западу от Люнена. На восточном конце Рурского «мешка» танки союзников достигли Гильдфельда и Гренебаха.

Войска союзников достигли реки Везер вблизи Бад-Эйнхаузена. Другие части союзников достигли реки Вега в районе Лемго и захватили 4 тыс. пленных. Кассель очищен от противника.

Танковые части союзников достигли предместий Обердорла в четырех милях к югу от Мюльхаузена. Пехотные части союзников, форсировавшие реку Фульда, достигли пункта, находящегося в 22,5 километра к северо-западу от Эйзенаха, передовые бронетанковые части очистили город Гота и вступили в Ордруф.

Очищен от противника ряд небольших городов юго - западнее Зигена. Как сообщают, немцы потеряли 4 тыс. человек во время боев за Ашаффенбург.

В сообщении штаба отмечается также продвижение в районе Вюрцбурга, Оксенфурта и Гейльбронна.

В течение 3 апреля союзники захватили 28.817 пленных.

Налет английской авиации на Германию

ЛОНДОН, 5 апреля. (ТАСС). Министерство авиации сообщает, что в ночь на 5 апреля весьма крупные соединения английских бомбардировщиков совершили налет на Германию. Главными об'ектами бомбардировки явились заводы синтетического горючего в Мердебурге и Гамбурге.

Самолеты «Москито» совершили налет на Берлин.

Подробности занятия союзниками Оснабрюка

ЛОНДОН, 5 апреля. (ТАСС). Агентство Рейтер сообщает, что крупный германский железнодорожный центр Оснабрюк был занят без особого сопротивления со стороны немцев. 11-я английская танковая дивизия обошла город к вечеру 3 апреля.

Немцы настолько дезорганизованы и находятся в таком состоянии, что не имеют никакого представления, где начинается и где кончается фронт. Иногда случается, что они предпринимают небольшие атаки против тыловых позиций союзников, полагая, что это—передовая линия, тогда как на самом деле фронт находится на расстоянии 50 миль от пункта, где предпринимается атака.

Отставка японского правительства

ТОКИО, 5 апреля. (ТАСС). Агентство Домей пусин передает следующее сообщение японского информационного бюро: «Учитывая серьезность положения, японский кабинет министров принял решение выйти в отставку, чтобы очистить дорогу более мощному правительству. В соответствии с этим решением премьер - министр Койсо вручил сегодня императору заявление о коллективной отставке своего кабинета».

На Оке

После дождей горизонт воды на Оке в Рязани достиг 483 сантиметров. Утром 5 апреля началась подвижка льда. Также наблюдалась подвижка льда в Шилове.

Отв. редактор К. ПОЗДНЯКОВА.

Администрация, парторганизация, коллективы облздравотдела и областной больницы им. Семашко выражают глубокое соболезнование заслуженному врачу РСФСР Синегубкину Владимиру Яковлевичу по поводу постигшего его горя—смерти жены

СИНЕГУБКИНОЙ

Елизаветы Павловны,

последовавшей 4 апреля с. г. после продолжительной болезни. Похороны состоятся 7 апреля, вынос тела из больницы имени Семашко на Лазаревское кладбище в 3 часа дня.

8 апреля в 1 час дня в помещении Рязанской Горсберкассы № 117 (ул. Подбельского, д. 18) состоится пятый тираж выигрышей по выигрышным вкладам по Рязанской области.

Вход свободный.

Рязанское областное управление гострудсберкасс и госкредита.

ТРЕБУЮТСЯ:

Работницы по швейной специальности, там же принимаются ученики. Обращаться: Старый базар, дом № 7, артель имени Красной Армии.

Слесари, токари, плотники, плановик и ученики Рязанскому моторемонтному заводу — 2-я Театральная, д. 4.

АДРЕС РЕДАКЦИИ: Рязань, ул. Радищева, дом № 24, ТЕЛЕФОНЫ: ответ. редактора — 89, зам. отв. редактора — 9—19, отв. секретаря — 34, отделов: партийной жизни и пропаганды марксизма - ленинизма, рабселькоров и писем, промышленного —4—51, сельскохозяйственного — 4—64, бухгалтерии и отдела объявлений — 6—05, выпускающего— 1—68.

НБ02437 Заказ № 1415. Тираж 36180. Рязанская типография.

Пролетарии всех стран, соединяйтесь!

СТАЛИНСКОЕ ЗНАМЯ

Орган Рязанского Обкома и Горкома ВКП(б), Областного и городского Советов депутатов трудящихся

№ 68 (8029) | Суббота, 7 апреля 1945 года | ЦЕНА 20 КОП.

Совнарком СССР и ЦК ВКП(б) считают главной задачей советских, партийных и земельных органов в 1945 году дальнейшее увеличение поголовья скота в колхозах и совхозах, всемерное повышение его продуктивности, ликвидацию яловости маточного поголовья и падежа скота, дальнейшее укрепление и расширение кормовой базы для животноводства.

Из постановления Совнаркома СССР и ЦК ВКП(б) „О государственном плане развития животноводства в колхозах и совхозах на 1945 год".

В СОВНАРКОМЕ СССР И ЦК ВКП(б)

О государственном плане развития животноводства в колхозах и совхозах на 1945 год

Совет Народных Комиссаров Союза ССР и Центральный Комитет ВКП(б) отмечают, что колхозы и совхозы добились в 1944 году в условиях военного времени серьезных успехов в развитии животноводства. Колхозы и совхозы полностью выполнили свои обязательства по сдаче мяса государству и одновременно обеспечили дальнейшее увеличение поголовья скота. Поголовье крупного рогатого скота за год на фермах колхозов увеличилось на 9%, овец и коз на 3%, свиней на 8%. В совхозах Наркомсовхозов поголовье крупного рогатого скота увеличилось на 12%, свиней на 56% и овец на 14%. Увеличилась также поголовье скота в личном пользовании колхозников, рабочих и служащих. Колхозы в 1944 г. накопили грубых кормов на 11,6 млн. тонн или на 19,5% больше, чем в 1943 году, и заложили силоса 17,3 млн. тонн против 15,5 млн. тонн, или на 12% больше, чем в 1943 году.

Совнарком СССР и ЦК ВКП(б) особо отмечают успехи в развитии животноводства, достигнутые колхозами и совхозами Московской области, Азербайджанской ССР, Дагестанской АССР, Гурьевской и Карагандинской областей Казахской ССР, Таджикской, Армянской, Туркменской ССР, а также освобожденных от немецких захватчиков Киевской, Полтавской, Сталинской, Ворошиловградской областей Украинской ССР.

Наряду с этим Совнарком СССР и ЦК ВКП(б) отмечают, что советские, партийные и земельные органы ряда областей, краев и республик и в особенности Иркутской, Молотовской, Омской и Куйбышевской областей, Бурят - Монгольской, Башкирской, Татарской и Чувашской АССР не обеспечили в 1944 году выполнения государственного плана развития животноводства и допустили снижение поголовья всех видов скота, особенно лошадей и крупного рогатого скота в колхозах и совхозах.

Совнарком СССР и ЦК ВКП(б) признают недостаточными меры, принимаемые со стороны советских, партийных и земельных органов в деле сохранения и увеличения поголовья лошадей в колхозах и совхозах. В условиях военного времени, когда вследствие уменьшения количества автомашин, тракторов и конского поголовья нагрузка на лошадей увеличилась, от руководителей советских, партийных и земельных органов, председателей колхозов и колхозников требовалось усилить внимание к улучшению содержания и правильному использованию лошадей на работах. Вместо этого во многих областях, краях и республиках советские, партийные и земельные органы ослабили внимание к вопросам коневодства.

Совнарком СССР и ЦК ВКП(б) считают серьезным препятствием более быстрого роста поголовья во многих колхозах и совхозах наличие все еще высокой яловости маточного поголовья скота, из-за чего колхозы и совхозы ежегодно недополучают большое количество приплода. Из-за неудовлетворительного ухода, содержания и кормления скота колхозы и совхозы ряда областей имеют все еще большие потери от падежа.

Совнарком СССР и ЦК ВКП(б) особо отмечают, как большой недостаток в руководстве многих советских, партийных и земельных органов в деле развития животноводства, неправильку значения повышения продуктивности скота. В ряде областей, краев и республик удои коров на колхозных фермах и настриг шерсти остаются на низком уровне. Значительные убытки терпит некоторые колхозы и совхозы также и от плохой организации пастьбы и откорма скота. Славая государству сдает средней и низкожирной упитанности с низким живым весом, они расходуют большое количество скота, чем это требовалось бы при сдаче животных жирной и выше средней упитанности.

Совнарком СССР и ЦК ВКП(б) отмечают, что развитию кормовой базы препятствует отставать от роста животноводства в колхозах и совхозах, что препятствует более быстрому увеличению поголовья скота и особенно повышению его продуктивности. Большим недостатком является запоздание с уборкой сеяных трав и сенокосов, что приводит к потере питательности кормов и снижает кормовую ценность сена. Все еще неудовлетворительно обстоит дело в колхозах и совхозах ряда областей, краев и республик с обеспечением скота в колхозах и совхозах сочными кормами — силосом и корнеклубнеплодами.

Совнарком СССР и ЦК ВКП(б) считают главной задачей советских, партийных и земельных органов в 1945 году дальнейшее увеличение поголовья скота в колхозах и совхозах, всемерное повышение его продуктивности, ликвидацию яловости маточного поголовья и падежа скота, дальнейшее укрепление и расширение кормовой базы для животноводства.

Совнарком СССР и ЦК ВКП(б) требуют от советских, партийных и земельных органов и председателей колхозов, директоров совхозов покончить с вредными для государства и колхозов беззаботным отношением к коневодству и принять действенные меры к прекращению падежа, обеспечению в полной мере лошадей кормами хорошего качества, ликвидации обезлички в уходе и использовании

В СОВНАРКОМЕ СССР И ЦК ВКП(б)

О государственном плане развития животноводства в колхозах и совхозах на 1945 год

(Окончание)

5. Установить на 1945 год план продажи племенных овец и коз из совхозов Наркомсовхозов и Наркомвнешторга в количестве 36.710 голов.

6. Утвердить на 1945 год план межобластных перевозок племенных овец и коз для продажи колхозам в количестве 29.050 голов.

7. Утвердить на 1945 год план метизации и чистопородного разведения овец в колхозах тонкорунными и полугрубошерстными, каракульскими и романовскими баранами.

8. В целях полной ликвидации чесотки и глистных заболеваний овец, обязать облисполкомы, крайисполкомы и совнаркомы республик провести в 1945 году поголовную противочесоточную купку больных и подозрительных на заболевание чесоткой овец, обеспечить прошедших купку овец незараженными пастбищами, продезинфицированными постройками и инвентарем, а также провести обработку овец, больных глистными заболеваниями со сменой выпасов.

9. Разрешить Наркомзему СССР организовать в 1945 году при Всесоюзном научно - исследовательском институте овцеводства и козоводства, Казахском институте животноводства и Сибирском институте животноводства школы бонитеров с годичным сроком обучения, по 30 человек в каждой. В школы бонитеров принимать специалистов, имеющих высшее образование и практический стаж работы в овцеводстве. Учащимся школ бонитеров установить стипендию в размере 400 рублей в месяц каждому с сохранением заработной платы, получаемой по месту работы.

IV. По свиноводству

1. Утвердить государственный план развития свиноводства на 1945 год в колхозах с увеличением поголовья свиней на 37%.

2. Утвердить план развития свиноводства в совхозах на 1945 год с увеличением поголовья свиней по совхозам Наркомсовхозов на 76%, по совхозам Наркоммясомолпрома на 111%, по совхозам Наркомпищепрома на 35%, по совхозам Наркомвнешторга на 7% и по подсобным хозяйствам промышленных наркоматов на 19%.

3. Установить план получения приплода поросят в колхозах в 1945 году по областям, краям и республикам.

4. Установить на 1945 год план откорма свиней в колхозах для сдачи государству в счет плана сдачи свинины и за другие виды скота по областям, краям и республикам.

5. Обязать облисполкомы, крайисполкомы, совнаркомы республик, обкомы, крайкомы ВКП(б) и ЦК компартий союзных республик при доведении плана до колхозов устанавливать задания по снятию свиней с откорма отдельно в 1 и 2 полугодиях.

6. Разрешить облисполкомам, крайисполкомам, совнаркомам республик производить через Заготживконтору Наркомзема СССР закупку молодняка свиней в колхозах, выполняющих обязательства по мясопоставкам и задания по развитию свиноводства, для восстановления свиноводческих ферм и организации откорма в других колхозах, имеющих достаточное количество кормов, но не имеющих необходимого поголовья свиней.

7. Обязать Наркоммясомолпром СССР производить обмен свиней, поступающих на базы «Заготскот» и годных для воспроизводства, с колхозами, организующими свиноводческие товарные фермы или откорм свиней, на другие виды скота по существующим эквивалентам замены.

8. Разрешить Наркомзагу принимать от колхозов в госпоставки вместо картофеля откормленных свиней, с зачетом за один килограмм живого веса свиней 20 килограммов картофеля, за исключением районов, отнесенных к пригородной зоне промышленных городов, а также районов, снабжающих картофелем винокуренные и крахмало - паточные заводы.

9. Обязать Наркомзем СССР при подведении итогов социалистического соревнования за под'ем колхозного животноводства учитывать выполнение областями, краями и республиками плана развития свиноводства и выполнение колхозами заданий по откорму свиней и сдаче свинины по обязательным поставкам.

10. Обязать Наркомзаг изменить существующие эквиваленты зачета свиней, сдаваемых по мясопоставкам, и установить, что при выполнении обязательств по сдаче мяса — за 1 килограмм живого веса, указанного в обязательствах, колхозам засчитывается 600 граммов живого веса сальных свиней, 650 граммов живого веса полусальных и бэкон, 700 граммов мясных свиней живым весом от 75 килограммов, 800 граммов живым весом от 50 до 75 килограммов и 900 граммов за 1 килограмм при сдаче свиней живым весом от 30 до 50 килограммов.

11. В целях получения высокопродуктивных пользовательных свиней для откорма, рекомендовать колхозам производить межпородное промышленное скрещивание свиней, с применением пород сального направления.

12. Утвердить на 1945 год план продажи племенных свиней в количестве 16500 голов и план межобластных перевозок племенных свиней 9160 голов.

13. В целях широкого показа лучших достижений совхозов и колхозов в области откорма и нагула скота, обязать Наркоммясомолпром СССР, Наркомзем СССР и Наркомсовхозов СССР организовать осенью 1945 года при Московском, Полтавском, Краснодарском и Новосибирском мясокомбинатах выставки откормленного скота.

Для премирования колхозов и совхозов за лучшие экспонаты выделить на 1945 год по смете Наркомзема СССР 2 миллиона рублей, по смете Наркомсовхозов СССР, Наркоммясомолпрома СССР — по 1 миллиону рублей и по смете Наркомпищепрома СССР — 500 тысяч рублей.

V. По птицеводству, кролиководству и звероводству

1. Утвердить государственный план птицеводства в колхозах на 1945 год по областям, краям и республикам.

2. Обязать облисполкомы, крайисполкомы, совнаркомы республик, обкомы, крайкомы ВКП(б) и ЦК компартий союзных республик, в целях выполнения плана по птицеводству и откорма птицы, обеспечить продажу цыплят с инкубаторно - птицеводческих станций в количестве 39006 тысяч голов, в том числе продажу колхозам 32385 тысяч голов.

3. Обязать облисполкомы, крайисполкомы, совнаркомы республик, обкомы, крайкомы ВКП(б) и ЦК компартий союзных республик обеспечить, в ближайшие 1—2 года организацию птицеводческих ферм во всех колхозах, имеющих посевы зерновых культур, и организацию ферм водоплавающей птицы в колхозах, имеющих водоемы.

4. В целях обеспечения инкубаторно-птицеводческих станций племенными яйцами, обязать облисполкомы, крайисполкомы и совнаркомы республик организовать в колхозах и совхозах, расположенных вблизи инкубаторно - птицеводческих станций, племенные птицеводческие фермы. Установить, что указанные племенные птицеводческие фермы в сезон инкубации сдают племенное яйцо инкубаторно - птицеводческим станциям для целей инкубации.

5. Установить, что яйца, сдаваемые инкубаторно - птицеводческим станциям для вывода молодняка, засчитываются колхозам в счет обязательных поставок яиц государству из расчета: куриные два яйца за три, утиные и индюшиные — одно яйцо за три, гусиные — одно яйцо за пять штук, указанных в обязательстве, и оплачиваются по ценам, установленным на яйца, сдаваемые колхозами по обязательным поставкам.

6. Разрешить Наркомзагу засчитывать колхозам и колхозникам при сдаче яиц на инкубаторно - птицеводческие станции сверх обязательных поставок яиц государству за другие виды животноводческой продукции по установленным эквивалентам зачета.

7. В целях обеспечения выполнения плана инкубации, обязать облисполкомы, крайисполкомы и совнаркомы республик восстановить в течение 1945 года и пустить в эксплоатацию все инкубаторно - птицеводческие станции.

8. Обязать облисполкомы, крайисполкомы, совнаркомы республик, обкомы, крайкомы ВКП(б) и ЦК компартий союзных республик обеспечить во всех колхозах, имеющих птицефермы, своевременную заготовку кормов для птицы в необходимых размерах и, в целях экономии зерновых кормов и повышения продуктивности птицы, широко применять выпас птицы по стерне, в плодовых садах, по плантациям технических культур, а также использовать кур и индеек для борьбы с насекомыми и червями — вредителями плантаций и садов.

9. Утвердить государственный план развития кролиководства в колхозах на 1945 год по областям, краям и республикам.

Установить, что колхозы, ранее занимавшиеся кролиководством, обязаны добиться в 1945 году восстановления кролиководческих ферм, использовав для этой цели оставшиеся крольчатники, клетки и обученные кадры кролиководов.

10. Обязать Наркомзем СССР, соответствующие облисполкомы и крайисполкомы организовать на базе колхозного кролиководства в 1945 году 5 кролиководческих госплемрассадников, в том числе в Московской области госплемрассадник по разведению кроликов породы фландр и белый великан, в Кировской области — ангорской (пуховой) породы, в Сталинградской области—породы шиншилла, в Молотовской области — породы шиншилла и венский голубой и в Алтайском крае — породы венский голубой.

11. В целях развития кролиководства в личном пользовании колхозников рекомендовать колхозам отпускать колхозникам кроликоматок из сверхпланового поголовья в порядке продажи или в счет заработанных трудодней.

12. Обязать Наркомвнешторг продать из своих совхозов в 1945 году Наркомзему СССР для организации кролиководческих ферм в колхозах, а также для продажи колхозникам, рабочим и служащим для обзаведения кроликами — 50 тыс. кроликов.

13. В целях повышения материальной заинтересованности колхозников-кролиководов, рекомендовать колхозам выдавать, начиная с 1945 года, колхозникам, работающим на кролиководческих фермах, сверх установленной оплаты в трудоднях дополнительно натурой в размере до 50% поголовья, выращенного до 4-месячного возраста свыше 10 голов от каждой кроликоматки.

VI. По кормам

1. Установить на 1945 год план накопления грубых кормов в колхозах в размере 88051 тыс. тонн.

2. Обязать облисполкомы, крайисполкомы, совнаркомы республик, обкомы, крайкомы ВКП(б) и ЦК компартий союзных республик:

а) организовать ремонт сеноуборочных машин в колхозах, МТС и совхозах с расчетом окончания ремонта не позднее, чем за месяц до начала сеноуборки;

б) организовать производство на предприятиях местной, союзной промышленности и промысловой кооперации необходимого количества запасных частей для сеноуборочных машин и изготовление сеноуборочного инвентаря: вил, бабок, отбойных молотков и брусков;

в) обеспечить своевременное составление рабочих планов сеноуборки по каждому хозяйству, совхозу и МТС, по каждой тракторной и полеводческой бригаде, предусмотрев в этих планах полное использование на работах в колхозах и совхозах всей рабочей силы, сеноуборочных машин и живого тягла, а также необходимого количества тракторов, высвободив для использования на сеноуборочных работах возможно большое количество работников, занятых на внутрихозяйственных работах, в подсобных предприятиях и отраслях.

3. В целях заготовки кормов лучшего качества обязать облисполкомы, крайисполкомы, совнаркомы республик, обкомы, крайкомы ВКП(б) и ЦК компартий союзных республик организовать сенокошение в ранние сроки—бобовых трав и разнотравья в период бутонизации и злаковых трав в период колошения с тем, чтобы закончить полностью сеноуборку, включая и стогование сена, до начала уборки колосовых хлебов.

4. В целях поощрения за своевременное проведение сеноуборки рекомендовать колхозам дополнительно выдавать колхозникам, работающим на сеноуборке, помимо основной оплаты в трудоднях, десятую часть от убранного и застогованного сена. Начисление сена, причитающегося колхозникам за сеноуборку, производить по мере скирдования и приемки путем обмера или взвешивания сена бригадиром полеводческой бригады. Распределение сена между колхозниками бригады или звена производить по количеству выработанных трудодней на сеноуборке. Выдачу сена колхозникам за сеноуборку производит правление колхоза после окончания сеноуборки, но не позднее 1 сентября.

5. Для поощрения лучших косцов за высокую выработку на конных сенокосилках рекомендовать колхозам выдавать косцам дополнительно за каждый гектар сенокоса, убранный сверх 40 гектаров в период до начала хлебоуборки, по 20 килограммов сена.

6. В целях коренного улучшения кормовой базы в колхозах и совхозах обязать Наркомзем СССР, Наркомсовхозов СССР, Наркомпищепром СССР, облисполкомы, крайисполкомы, совнаркомы республик, обкомы, крайкомы ВКП(б) и ЦК компартий союзных республик развернуть в 1945 году работы по введению правильных кормовых севооборотов с применением травосеяния в первую очередь в колхозах районов государственных племенных рассадников, а также в крупных колхозах и совхозах с развитым животноводством, не обеспеченных природными кормовыми угодьями.

7. В целях обеспечения скота сочными кормами, обязать облисполкомы, крайисполкомы, совнаркомы республик, обкомы, крайкомы ВКП(б) и ЦК компартий союзных республик обеспечить в 1945 году посев на прифермских участках картофеля, корнеплодов, бахчевых и других кормовых культур в размере 3—5 га на колхоз с обработкой их силами работников животноводческих бригад. Работникам животноводческих бригад, кроме начисления трудодней за обработку картофеля, корнеплодов и бахчевых культур, выдавать одну третью часть урожая, собранного сверх плана.

Установить, что весь урожай картофеля и кормовых культур, собранный с прифермских участков, поступает исключительно для кормления скота.

8. Обязать облисполкомы, крайисполкомы, совнаркомы республик организовать накопление для свиней высококачественного силоса из бобовых трав, кукурузы, подсолнуха, зеленой ботвы из расчета не менее 5 центнеров, а также сенной муки из сена ранних укосов бобовых трав по 3—5 центнеров на свиноматку с приплодом.

Обеспечить после выполнения государственных поставок зерна, натуроплаты за работы МТС и засыпки семенных фондов выделение в колхозах зернофуража из урожая 1944—1945 гг.

9. Рекомендовать колхозам при закладке силоса широко использовать дикорастущие травы, а при неблагоприятной для сеноуборки погоде также травы естественных сенокосов. Установить, что план силосования должен быть выполнен в основном до начала уборки зерновых хлебов.

Для поощрения колхозников, участвующих в силосовании кормов, рекомендовать колхозам, помимо основной оплаты в трудоднях, дополнительно выдавать за каждый трудодень, выработанный на силосовании, по окончании набивки силосных ям, траншей и башен по 10 килограммов сена.

10. Обязать облисполкомы, крайисполкомы, совнаркомы республик в срок до 15 мая 1945 года, а в районах Сибири и Урала до 1 июня 1945 года провести проверку наличия и состояния силосных сооружений (башен, траншей и ям), организовать ремонт их, а также строительство новых силосных сооружений в размерах, необходимых для выполнения государственного плана силосования кормов.

11. Учитывая большое народнохозяйственное значение отгонного животноводства для лучшего использования естественных пастбищ и получения дешевой животноводческой продукции, обязать совнаркомы и ЦК компартий союзных республик Казахской, Узбекской, Туркменской, Киргизской, Азербайджанской, Армянской, Грузинской ССР, совнаркомы и обкомы ВКП(б) Дагестанской и Северо - Осетинской АССР, облисполкомы и обкомы ВКП(б) Астраханской, Грозненской областей, Ставропольский крайисполком и крайком ВКП(б) обеспечить дальнейший рост отгонного содержания скота на пастбищах, для чего:

а) до 1 мая 1945 года составить по каждому колхозу и совхозу план размещения скота на зимовку 1945 — 1946 гг. Определить урочища, куда будет направляться скот в отгон на зимнее пастбище, и отвести для каждого колхоза и совхоза сенокосные участки в районах зимних выпасов, или вблизи от них, для заготовки страховых запасов сена;

б) не производить, как правило, использование сенокосных участков и зимних пастбищ под выпас скота в весенние, летние и осенние периоды, установив охрану этих участков от потравы скотом;

в) организовать в каждом колхозе и совхозе, производящем отгон скота на зимние пастбища, специальные бригады по заготовке кормов до начала сенокоса и обеспечить их сеноуборочным инвентарем и необходимым количеством рабочего скота.

12. Обязать колхозы и совхозы, пользующиеся сезонными отгонными пастбищами, обеспечить в 1945 году скот на отгонных пастбищах водопоями, для чего восстановить и отремонтировать все имеющиеся колодцы, построить новые колодцы и водохранилища, а также подготовить необходимые животноводческие постройки для скота и помещения для колхозников и рабочих совхозов, обслуживающих скот на зимних пастбищах.

13. Обязать советские, партийные и земельные органы областей, краев и республик, занимающихся отгонным животноводством, создать в 1945 году на зимних пастбищах страховые запасы грубых кормов из расчета не менее 7—8 центнеров на голову крупного рогатого скота, 10—12 центнеров на каждую лошадь и 1 центнер на 1 овцу.

Страховые запасы кормов располагать в местах зимовок скота на отгонных пастбищах, а также на пути следования скота к местам зимовок, установив строжайшую охрану страховых запасов кормов.

14. Обязать облисполкомы, крайисполкомы и совнаркомы республик организовать на территории пастбищных массивов отгонного животноводства культурно - бытовое обслуживание колхозников и рабочих совхозов.

VII. О помощи колхозникам в обзаведении скотом

1. Обязать облисполкомы, крайисполкомы и совнаркомы республик, обкомы, крайкомы ВКП(б) и ЦК компартий союзных республик усилить работу по организации государственной и общественной помощи колхозникам и, в первую очередь, семьям воинов Красной Армии и инвалидам Отечественной войны, не имеющим скота, в приобретении телок, свиней, овец путем закупки их у колхозников, как в счет выполнения плана контрактации, так и сверх этого плана, а также за счет выдачи молодняка с ферм по трудодням — после выполнения плана развития животноводства и плана мясопоставок государству.

Разрешить колхозам по решению общего собрания производить закупку молодняка у колхозников для продажи другим колхозникам на условиях покупки молодняка для колхозных животноводческих ферм.

2. Обязать местные советские органы и правления колхозов оказывать всемерную помощь колхозникам, рабочим, служащим в обеспечении принадлежащего им скота грубыми и сочными кормами.

Разрешить правлениям колхозов после сбора сена, необходимого для выполнения поставок государству, полного обеспечения общественного скота кормами и создания установленных страховых запасов, отводить для сенокошения колхозникам оставшуюся часть естественных сенокосов, а также разрешить райисполкомам по ходатайствам правлений колхозов отводить колхозникам для сенокошения неиспользованные участки гослесфонда и госземфонда.

3. Обязать облисполкомы, крайисполкомы и совнаркомы республик принять меры к тому, чтобы на животноводческих фермах имелось достаточное количество производителей сельскохозяйственных животных (быков, баранов, хряков и др. видов) для проведения случки всего маточного поголовья скота, принадлежащего колхозникам.

☆

1. Учитывая, что успешное завершение зимовки скота имеет решающее значение в деле дальнейшего увеличения поголовья скота и выполнения плана развития животноводства 1945 года, обязать облисполкомы, крайисполкомы, совнаркомы республик, обкомы, крайкомы ВКП(б) и ЦК компартий союзных республик немедля проверить по всем районам, а в районах по всем колхозам и совхозам ход зимовки скота, обеспеченность ферм кормами до конца зимовки, подготовку колхозов и совхозов к приему молодняка с принятием необходимых мер по устранению выявленных недостатков.

2. Обязать облисполкомы, крайисполкомы, совнаркомы республик, обкомы, крайкомы ВКП(б) и ЦК компартий союзных республик систематически проверять выполнение настоящего Постановления и не реже одного раза в месяц рассматривать на бюро обкома, крайкома ВКП(б) и ЦК компартий союзных республик, в облисполкомах, крайисполкомах и совнаркомах республик состояние животноводства по районам, а в районах — на бюро райкома партии и в райисполкомах — состояние животноводства по колхозам и совхозам, принимая меры к выполнению планов роста поголовья и повышения продуктивности скота.

Прибытие в Москву Председателя Совета Министров Югославии Маршала Тито и Министра Иностранных Дел г-на Шубашича

5 апреля в Москву прибыл Председатель Совета Министров Югославии Маршал Иосиф Броз-Тито в сопровождении Министра Иностранных Дел Югославии г-на И. Шубашича, Министра по Делам Черногории генерал-лейтенанта М. Джиласа, Министра Торговли и Снабжения г-на Н. Петровича, Министра Горной Промышленности г-на Б. Андреева, Начальника Югославской Военной Миссии в СССР генерал-лейтенанта Р. Приморац.

Вместе с Маршалом И. Броз-Тито прибыли Советский Посол в Югославии И. В. Садчиков и Начальник Советской Военной Миссии в Югославии генерал-майор А. Ф. Киселев.

На Центральном аэродроме Маршала И. Броз-Тито и сопровождающих его лиц встречали Заместитель Председателя Совета Народных Комиссаров СССР и Народный Комиссар Иностранных Дел СССР В. М. Молотов, Заместитель Народного Комиссара Иностранных Дел СССР А. Я. Вышинский, Начальник Генерального Штаба Красной Армии генерал армии А. И. Антонов, генерал-полковник Ф. П. Голиков, Заместитель Председателя Московского Городского Совета М. А. Яснов, Заведующий 4-м Европейским Отделом НКИД СССР А. А. Лаврищев, комендант г. Москвы генерал-лейтенант К. Р. Синилов, генерал-лейтенант А. С. Гундоров, Заместитель Заведующего Протокольным Отделом НКИД СССР Г. И. Фомин и др.

На аэродроме присутствовал дипломатический корпус.

При встрече был выстроен почетный караул и были исполнены государственные гимны Югославии и Советского Союза. Аэродром был украшен югославскими и советскими флагами.

Заявление Маршала Тито

Прибывший, 5 апреля, в Москву Маршал Тито сделал перед микрофоном на аэродроме следующее заявление:

«Чувствую большую радость, что могу сегодня здесь в великой столице Великого Советского Союза, передать горячее приветствие и глубокую благодарность Советскому Союзу за ту огромную моральную и материальную помощь, которую он дал и дает народам Югославии в их тяжелой борьбе против германского оккупанта и его квислингов. Но пришел час, когда и наша родина — Югославия скоро будет полностью очищена от германской нечисти и победа близка. Это дело лишь нескольких дней, не больше месяца.

Да здравствует Великий Советский Союз!

Да здравствует великая непобедимая Красная Армия и ее гениальный вождь господин Маршал Советского Союза Сталин!

Смерть фашизму, свобода народу!»

Беседа Маршала И. В. Сталина с Маршалом И. Броз-Тито

6 апреля Председатель Совета Народных Комиссаров СССР Маршал И. В. Сталин имел беседу с Председателем Совета Министров Югославии Маршалом И. Броз-Тито.

От Советского Информбюро

Оперативная сводка за 6 апреля

В течение 6 апреля войска 2-го БЕЛОРУССКОГО фронта вели бои по уничтожению остатков окруженной группы немецких войск юго-восточнее и восточнее ГДАНЬСКА и заняли населенные пункты ШПЕРЛИНГСДОРФ, ЛАНДАУ, ХОХЦАЙТ, КЛАЙН и ГРОСС ШАРФЕНБЕРГ, КВАДЕНДОРФ, РАЙХЕНБЕРГ, ГРОСС-ПЛЕНЕНДОРФ, АУССЕНДАЙХ, ВЕСТЛИХ НОЙФЭР. За 5 апреля в боях при ликвидации остатков группы войск противника севернее ГДЫНИ войска фронта взяли в плен 3.340 немецких солдат и офицеров и захватили 239 полевых орудий.

В районе БРЕСЛАУ наши войска вели бои по уничтожению окруженной группировки противника и заняли пригороды КЛЕЙН МОХБЕРН, КЛЕЙН ГАНДАУ, КОЗЕЛЬ, судоремонтный завод и западный аэродром, на котором захвачено 27 самолетов.

В полосе Карпат, северо-западнее города РУЖОМБЕРОК, войска 4-го УКРАИНСКОГО фронта, наступая совместно с чехословацкими войсками, заняли более 30 населенных пунктов, среди которых крупные населенные пункты ЛИПОВА, РАДЗЕХОВЫ, БЖУСЬНИК, ЕРДУТКА, ЗАЗРИВА, ЖАШКОВ, КОМЯТКА и железнодорожные станции БИСТЕРЕЦ, ВЕЛИЧНА, ИСТЕБНЕ, ГРБОЛТОВА.

Северо-восточнее и севернее БРАТИСЛАВЫ войска 2-го УКРАИНСКОГО фронта, продолжая наступление, заняли более 50 населенных пунктов, в том числе крупные населенные пункты ПОРУБА, ШУТОВЦЕ, СУЧАНЫ, ДЕЖЕРИЦЕ, ПОДОЛЬЕ, ВРБОВЕ, ДОБРА ВОДА, ЯБЛОНИЦЕ, ШАШТИН, КУКЛОВ, КУТЫ и вышли на реку МОРАВА на фронте в 60 километров от устья до населенного пункта КУТЫ. Одновременно войска фронта, наступая по южному берегу ДУНАЯ, заняли населенные пункты ДОЙЧ АЛЬТЕНБУРГ, ПЕТРОНЕЛЛЬ, ВИЛЬДУНГСМАУЭР, ШАРНДОРФ, РЕГЕЛЬСБРУНН, АРБЕШТАЛЬ, ТРАУТМАНСДОРФ, ХАСЛАУ ЭЛЛЕНД, ФИШАМЕНД - МАРКТ, ФИШАМЕНДДОРФ. В боях за 5 апреля войска фронта взяли в плен более 4 тысяч солдат и офицеров противника и захватили следующие трофеи: полевых орудий — 150, минометов — 65, пулеметов — 361, винтовок — около 4 тысяч, автомашин — 578.

На ВЕНСКОМ направлении войска 3-го УКРАИНСКОГО фронта с боями заняли населенные пункты ШВЕХАТ, АЛЬТКЕТТЕНХОФ, РОТНОЙЗИДЛЬ (два километра южнее Вены), ХЕННЕРСДОРФ. Одновременно юго-западнее озера БАЛАТОН войска фронта, наступая совместно с войсками болгарской армии, заняли на территории Югославии более 50 населенных пунктов и среди них ДОКЛЕЖОВЬЕ, ОДРАНЦИ, БИСТРИЦА, ХОТИЗА, КРАЛЕВЕЦ, БЕЛИЦА, ПУЩИНЕ, ТОТОВЕЦ. В боях за 5 апреля войска фронта взяли в плен свыше 9 тысяч солдат и офицеров противника и захватили следующие трофеи: самолетов — 11, танков — 24, бронетранспортеров — 14, полевых орудий — 99, пулеметов — 194, автомашин — 340, паровозов — 9, железнодорожных вагонов — 245.

На других участках фронта — поиски разведчиков и в ряде пунктов бои местного значения.

За 5 апреля на всех фронтах подбито и уничтожено 40 немецких танков и самоходных орудий. В воздушных боях и огнем зенитной артиллерии сбито 39 самолетов противника.

Отв. редактор К. ПОЗДНЯКОВА.

АДРЕС РЕДАКЦИИ: Рязань, ул. Радищева, дом № 24, ТЕЛЕФОНЫ: ответ. редактора — 89, зам. отв. редактора — 9—19, отв. секретаря — 34, отделов: партийной жизни и пропаганды марксизма - ленинизма, рабселькоров и писем, промышленного — 4—51, сельскохозяйственного — 4—64, бухгалтерии и отдела объявлений — 6—05, выпускающего — 1—68.

ПБ02652 Заказ № 1484 Тираж 36180. Рязанская типография.

Пролетарии всех стран, соединяйтесь!

СТАЛИНСКОЕ ЗНАМЯ

Орган Рязанского Обкома и Горкома ВКП(б), Областного и городского Советов депутатов трудящихся

№ 69 (8030) | Воскресенье, 8 апреля 1945 года | ЦЕНА 20 КОП.

Усилим помощь фронту, достойно встретим первое Мая!

Шире развернем предмайское социалистическое соревнование

1 мая — день всемирного праздника трудящихся — совпадает в нынешнем году с величайшими победами на фронтах Отечественной войны. Красная Армия рушит все преграды, которые стоят на ее пути, и каждым днем продвигается все дальше и дальше на запад, наносит смертельные удары по гитлеровской Германии.

В войне против немецко-фашистских захватчиков участвует весь советский народ. «Если Красная Армия смогла успешно выполнить свой долг перед Родиной и изгнала немцев из пределов советской земли, — говорил товарищ Сталин, — то она сделала это благодаря тому, что ее беззаветно поддерживала с тыла вся наша страна, все народы страны».

В нашей стране стало традицией встречать праздники новыми производственными победами. Теперь, в предмайские дни, трудящиеся города и деревни дают слово работать еще лучше, всеми силами и средствами содействовать Красной Армии в достижении скорейшей победы над врагом. Рабочие промышленных предприятий обязуются повысить производительность труда, увеличить выпуск продукции, колхозники — образцово подготовиться и провести весенний сев, вырастить в 1945 году высокий урожай, служащие — бороться за четкость и оперативность в работе советских учреждений.

Рабочие, служащие и инженерно-технические работники завода «Рязсельмаш», включившись в предмайское социалистическое соревнование, решили досрочно выполнить производственную программу апреля, снизить себестоимость выпускаемой продукции на 15 процентов, выполнить задание по изготовлению запасных частей для тракторов и сельхозмашин. Коллектив завода обязуется хорошо подготовиться и провести весенний сев в своем подсобном хозяйстве и на индивидуальных огородах, оказать помощь в подготовке к севу подшефным Захаровской и 2-й Рязанской МТС, колхозу имени Красной Армии, Мервинского района.

Вступают в предмайское социалистическое соревнование предприятия местной промышленности и промысловой кооперации. Коллектив Рыбновского райпромкомбината решил выполнить четырехмесячный план к 20 апреля, снизить себестоимость продукции на 4 процента, повысить производительность труда на 6 процентов, добиться улучшения качества выпускаемой продукции. Высокие обязательства взяли на себя рабочие Клепиковской промартели «Красный шевейник».

Широкий размах принимает предмайское социалистическое соревнование в колхозной деревне. По почину кубанских хлеборобов труженики социалистических полей обязуются образцово подготовиться и провести весенний сев, бороться за получение высокого урожая в 1945 году.

Колхозники Сасовской сельхозартели, Сасовского района, включившись в социалистическое соревнование, решили бороться в нынешнем году за получение с каждого гектара зерновых не менее 25 центнеров, картофеля и овощей — по 200 центнеров.

Сейчас в этой сельхозартели закончены все подготовительные работы к выезду в поле. Кони доведены до вышесредней упитанности. На всю площадь засеяны первоклассные семена. Сельхозинвентарь отремонтирован.

— Мы не останемся в долгу перед фронтом, — говорит колхозники. —Трудом будем помогать Красной Армии быстрее добить гитлеровских разбойников.

Колхозники сельхозартели имени Ворошилова, Рыбновского района, будут бороться за получение с каждого гектара по 150 пудов зерна.

Новые повышенные обязательства берут на себя рабочие машинно-тракторных станций. Бригада Дарьи Гармаш обязалась выработать на каждый колесный трактор по 2.000 гектаров. По 5.500 гектаров на трактор ЧТЗ решили выработать бригады тт. Широжкова и Бортаковского.

Обращение трактористов, комбайнеров, агрономов и механиков Лоховской МТС Московской области, об организации Всесоюзного социалистического соревнования за высокий урожай 1945 года найдет горячую поддержку в коллективах машинно-тракторных станций нашей области. Рабочие МТС помогут колхозам провести сев в сжатые сроки и на высоком агротехническом уровне, добиться выполнения обязательств по повышению урожайности.

В дни предмайского социалистического соревнования ответственные задачи стоят перед партийными, профсоюзными и хозяйственными руководителями. Они должны добиваться, чтобы соревнование было массовым, чтобы коллективные обязательства были дополнены индивидуальными. Их долг — создать на предприятиях, в колхозах, совхозах и МТС условия для высокопроизводительного труда.

В организации социалистического соревнования следует руководствоваться ленинско - сталинскими принципами, состоящими в оказании помощи отстающим для достижения общего успеха. На предприятиях, в колхозах, совхозах и МТС наряду со стахановцами есть люди, не выполняющие норм выработки. Надо помочь им овладеть передовыми методами работы, повысить их производительность труда.

Успех соревнования в значительной мере зависит от проверки выполнения социалистических обязательств. Без гласности, без сравнивания результатов работы соревнующихся нет и соревнования. Партийные организации должны наладить систематическую проверку выполнения обязательств предприятием, колхозом, совхозом, МТС. Опыт работы передовиков надо освещать в печати, делать достоянием широких масс.

Товарищи рабочие, колхозники и служащие! Все, как один, активнее в предмайское социалистическое соревнование! Самоотверженной работой на своих постах усилим помощь фронту, умножим мощь нашей родной Красной Армии!

На 100 тысяч рублей продукции сверх плана

Рабочие, работницы, служащие и инженерно - технические работники предприятий местной промышленности области, вступая в предмайское социалистическое соревнование, обязались выполнить четырехмесячный план по валовой продукции и ширпотребу к 27 апреля. К дню 1 Мая дать сверх плана валовой продукции на 100 тысяч рублей и ширпотреба на 60 тысяч рублей.

Коллективы промкомбинатов решили добиться в предмайском социалистическом соревновании повышения производительности труда на 5,4 процента, снижения себестоимости продукции — на 4,2 процента и сэкономить 10 процентов топлива.

Почетные грамоты — за хорошую подготовку к севу

В колхозе «Животновод», Кадомского района, состоялся пробный выезд полеводческих и огородных бригад с целью проверки их готовности к севу. На шипучую расчищенную площадь к 12 часам дня прибыли все бригады. Они продемонстрировали свою готовность к любую минуту выехать на поля.

Шестая полеводческая бригада, руководимая С. Нефедовой, вывела на смотр 4 пары хорошо упитанных лошадей, запряженных в двухлемешные плуги, 2 пары бычков были запряжены в сцепы железных борон, 2 пары — в тяжелые бороны для боронования озимых. Два бычка были запряжены в секи и один — в телегу с семенами. Все тягло в бригаде хорошо упитано, а инвентарь отремонтирован безупречно.

Смотр проводила комиссия от соревнующегося колхоза, а также присутствовали секретарь райкома ВКП(б), старший зоотехник района, старший ветврач района. В каждой бригаде в этот день были вынуждены боевые листки.

Итоги пробного выезда были обсуждены на расширенном заседании правления.

На состоявшемся районном совещании передовиков сельского хозяйства председателю нашей артели и бригадиру 6 бригады были вручены почетные грамоты за хорошую подготовку к весеннему севу.

М. ФРОЛКИН.

Увеличим выпуск продукции местной промышленности

Рыбновский райпромкомбинат досрочно закончил производственную программу первого квартала по выпуску валовой продукции, улучшил ее качество и снизил себестоимость.

Вступая в предмайское социалистическое соревнование, коллектив райпромкомбината обязался выполнить четырехмесячный план по валовой продукции, ширпотребу и установленному ассортименту изделий к 20 апреля. К дню 1 Мая дать сверх плана продукции на 50 тысяч рублей, в том числе ширпотреба на 35 тысяч рублей, снизить себестоимость выпускаемой продукции на 4 процента, повысить производительность труда на 6 процентов.

Досрочно выполним производственное задание

В дни исторических побед Красной Армии над немецко-фашистскими захватчиками, когда война вступила в решающий и окончательный период и наши доблестные войска успешно продвигаются к центру фашистского логова — Берлину, от тружеников тыла требуется новое напряжение сил, усиление помощи фронту.

Мы, рабочие, работницы, инженеры, техники и служащие завода «Рязсельмаш», преисполненные желанием приблизить час победы, вступаем в предмайское социалистическое соревнование и берем на себя следующие обязательства:

1. Производственную программу апреля закончить досрочно.

2. Добиться перевыполнения установленной заводу производительности труда и снижения себестоимости выпускаемой продукции на 15 процентов.

3. Хорошо подготовиться к проведению весенних полевых работ и подсобном хозяйстве и на индивидуальных огородах с тем, чтобы весенние полевые работы в подсобном хозяйстве закончить в 14 рабочих дней на высоком агротехническом уровне.

4. Включаемся в активную работу по благоустройству города. В апреле месяце мы начнем и закончим к июню восстановление заводского стадиона. Благоустроив сквер против заводоуправления, приведем в образцовый порядок территорию завода и общежития рабочих.

5. Оказать помощь в подготовке к весеннему севу подшефным МТС — Захаровской, 2-й Рязанской и Бахмачевскому колхозу Мервинского района.

6. В апреле освоить и выпустить для нужд завода 4 токарных и два сверлильных станка.

Самоотверженной работой по выполнению взятых обязательств увеличим выпуск продукции для фронта, успешно выполним задание по производству сельскохозяйственных машин и запасных частей.

Директор завода **В. НОВИКОВ.**
Парторг ЦК ВКП(б) на заводе **Е. КЛЕПИКОВ.**

Раньше срока

Включившись в предмайское социалистическое соревнование, комсомольцы Ряжского вагонно - ремонтного пункта обязались срочно отремонтировать одну платформу.

30 марта они обсудили план, распределили работу, подготовили инструмент. С утра следующего дня начали ремонт. За день платформа была отремонтирована. Это дало возможность на двое суток сократить ее простой под ремонтом. Хорошо работали секретарь комсомольской организации тов. Мурешинская, слесари тт. Андреев, Волишнев, Дыкина, Попова и другие.

А. БЕЛОВА.

★ ★



Слесарь бригады Рыбновского вагоноремонтного пункта Е. П. Брысанов выполняет норму на 200 процентов. НА СНИМКЕ: Е. П. Брысанов.

Фото В. Саввова.

180 поездов обработает скоростным методом

В соревновании за март первое место на станции Рязань-I заняла смена маневрового диспетчера тов. Кабанова. В ней нет нарушений правил технической эксплоатации. Хорошо работает составитель этой смены тов. Федоров, выполняющий норму на 119 процентов. Его бригада 13 поездов обработала скоростным методом. Старшие стрелочники тт. Бирюков и Титова стрелочное хозяйство содержат в образцовом состоянии. Младшие стрелочницы тт. Захарова и Макарова обеспечили бесперебойную работу по формированию поездов.

Включаясь в предмайское соцсоревнование, коллектив станции Рязань-I взял на себя обязательство: не менее 180 поездов в месяц обработать скоростным методом. Сократить простой местных вагонов на один час. Все поезда сдавать сформированными отправлять со станционной маркой. Оказать помощь путейцам в ремонте стрелочных переводов.

СОРЕВНОВАНИЕ РАЗГОРАЕТСЯ

Колхоз «7 с'езд Советов», Данковского района, в дни весенника полностью завершил подготовку к весеннему севу. После проверки готовности артели к выезду в поле состоялось общее собрание колхозников. По примеру кубанских хлеборобов было решено принять конкретное обязательство на 1945 год.

В прошлом году артель собрала в среднем по 11 центнеров зерновых, а сейчас колхозники дали слово провести сев ранних яровых культур в 7 дней и добиться урожайности не менее 15 центнеров зерновых и 130 центнеров картофеля с гектара.

Колхозники и колхозницы также решили помочь отстающим колхозам быстрее и лучше подготовиться к севу. По предложению колхозных активистов начался сбор семян из личных запасов колхозников. Председатель артели тов. Паршков для соседних артелей одолжил 9 пудов, колхозники тт. Лобзенев, Миронов — по 8 пудов, Паршков и Миронова — по 6 пудов. За короткий срок выделено 150 пудов семенного зерна и до 400 пудов картофеля.

Колхозники этой артели через районную газету обратились ко всем колхозникам и колхозницам района организовать широкую взаимопомощь семенами.

В. СВИРИДОВ.

200 кубометров пиломатериала сверх плана

ТУМА, 7 апреля. (По телеграфу). Вступая в предмайское социалистическое соревнование, коллектив Чарусейского лесозавода взял обязательство апрельский план по выпуску пилопродукции закончить к 27 числу. Дать сверх плана 200 кубометров пиломатериала. Коллектив вызывает на соревнование лесозаводы треста Рязлеспром.

ЯНУШЕВ,
технорук лесозавода.

Беседа В. М. Молотова с г-ном И. Шубашичем

6 апреля Народный Комиссар Иностранных Дел СССР В. М. Молотов имел беседу с Министром Иностранных Дел Югославии г-ном И. Шубашичем.

15-летие учреждения ордена Ленина

6 апреля 1930 года постановлением ЦИК СССР был учрежден орден Ленина. За минувшие 15 лет эту высшую награду Советского Союза получили достойнейшие сыны и дочери нашего народа, выдающиеся деятели социалистического государства, полководцы и воины Красной Армии, новаторы промышленности и сельского хозяйства, работники науки, мастера искусства и литературы.

Орден Ленина был учрежден в дни напряженной борьбы за осуществление первой пятилетки. Согласно статуту, им награждались отдельные граждане, коллективы, учреждения, предприятия и общественные организации Союза ССР за особые заслуги в социалистическом строительстве. 7-250 человек были удостоены этой высшей награды в годы сталинских пятилеток.

В боях против немецко-фашистских захватчиков отличились десятки тысяч бойцов и офицеров Красной Армии. Беспримерный подвиг во славу Родины совершили труженики тыла. За мужество в бою и самоотверженность в труде за время Отечественной войны орденом Ленина награждено 35.636 человек.

Орден Ленина был вручен товарищу И. В. Сталину в день его 60-летия, в связи с присвоением ему звания Героя Социалистического Труда, за исключительные заслуги в деле организации большевистской партии, создания Советского государства, построения социалистического общества в СССР и укрепления дружбы между народами Советского Союза. Среди кавалеров ордена Ленина — выдающиеся сталинские полководцы маршалы Советского Союза Жуков, Василевский, Конев, Малиновский, Рокоссовский, Толбухин.

За 15 лет Президиум Верховного Совета СССР и по его поручению командующие фронтами наградили орденом Ленина 42.886 человек. Этой наградой удостоились наиболее отличившиеся предприятия, научно - исследовательские учреждения, колхозы, воинские части.

Орденом Ленина удостоены Азербайджанская, Белорусская, Грузинская, Узбекская ССР. 26 января 1945 года Указом Президиума Верховного Совета СССР орденом Ленина награжден город Ленина-сад выдающиеся заслуги трудящихся Ленинграда перед Родиной, за мужество и героизм, дисциплину и стойкость, проявленные в борьбе с немецкими захватчиками в трудных условиях вражеской блокады.

На фронтах Отечественной войны плечом к плечу с Красной Армией сражаются многие сыны других свободолюбивых народов. Советское правительство высоко оценило их мужество и героизм. Орденом Ленина награжден командующий 1-м Чехословацким корпусом генерал Свобода, воины 1-й Польской дивизии имени Тадеуша Костюшко Высоцкий, Гюбнер, Кжизонь, которым присвоено звание Героя Советского Союза, офицеры войсковой части Сражающейся Франции «Нормандия» летчики — Герои Советского Союза Марсель Альберт и Роллан До-ля-Пуап. (ТАСС).

От Советского Информбюро

Оперативная сводка за 7 апреля

В течение 7 апреля в полосе КАРПАТ, северо-западнее города РУЖОМБЕРОК, войска 4-го УКРАИНСКОГО фронта с боями заняли более 30 населенных пунктов и среди них БРЕНКА, МАЛИНКА, КАМЕШНИЦА, УРСОЛЫ, РОЗТОКИ, СТАНКОВАНИ, ГОМБАШ.

Северо-восточнее и севернее БРАТИСЛАВЫ войска 2-го УКРАИНСКОГО фронта, продолжая наступление, заняли город НОВЕ-МЕСТО и более 50 других населенных пунктов, в том числе крупные населенные пункты КШИННА, УГРОВЕЦ, НАЛЬШЦА, ЧАХТИЦЕ, КОСТОЛНЕ, БРЕЗОВА, ГЛБОКЕ, СЕННЦА, ЧАЧОВ, ШТЕПАНОВ, СМОЛИНСКЕ. В этом районе на нашу сторону перешли с полным вооружением остатки 24 венгерской пехотной дивизии во главе с командиром дивизии полковником Мужои и его штабом.

В районе ВЕНЫ войска 3-го УКРАИНСКОГО фронта, продолжая наступление, заняли города МЕДЛИНГ, ПРЕССБАУМ, КЛОСТЕРНОЙБУРГ, вышли к ДУНАЮ северо-западнее ВЕНЫ и завязали уличные бои в южной части города ВЕНЫ. Одновременно юго-западнее озера БАЛАТОН войска фронта, наступая совместно с войсками болгарской армии, заняли город и железнодорожный узел ЧАКОВЕЦ, город и железнодорожную станцию МУРСКОСРЕДИШТЕ. В боях за 6 апреля войска фронта взяли в плен более 3.600 солдат и офицеров противника и захватили следующие трофеи: самолетов — 11, танков — 22, полевых орудий — 78, пулеметов — 127.

На других участках фронта — поиски разведчиков и в ряде пунктов бои местного значения.

За 6 апреля на всех фронтах подбито и уничтожено 28 немецких танков и самоходных орудий. В воздушных боях и огнем зенитной артиллерии сбито 14 самолетов противника.

★ ★ ★

В полосе Карпат войска 4-го Украинского фронта с боями продвигаются вперед. Наша пехота преодолела горный хребет Бескиды Жымеши и атаковала немцев, сосредоточившихся в узкой горной долине. В результате стремительного удара вражеские подразделения были разгромлены. На поле боя осталось много трупов солдат и офицеров противника. Захвачено 5 орудий, 60 автомашин и взято в плен более 100 немцев. На другом участке противник укрепился на склонах гор и сильным огнем преграждал путь нашим войскам. Советские части совершили обходный маневр и с фланга атаковали немцев. Гитлеровцы не выдержали удара и стали в беспорядке отступать. Развивая успех, наши войска овладели железнодорожной станцией Стайкованы и захватили 3 паровоза и 126 вагонов с грузами.

☆

Северо-восточнее Братиславы наши войска продолжали вести наступательные бои. Противник, опираясь на заранее подготовленные оборонительные рубежи, оказывает упорное сопротивление и часто переходит в контратаки. Советские части, продвигаясь на север, вдоль реки Ваг, вышли на подступы к сильно укрепленному пункту обороны немцев — городу Нове-Место. Гитлеровцы пытались любой ценой удержать этот город в своих руках. Они спешно подтянули резервы и бросили их в бой. Наши войска выбили врага с господствующих над местностью высот, а затем в результате боя овладели городом Нове Место — важным узлом путей сообщения.

Северное Братиславы советские пехотинцы с боями продвигались вперед в трудных условиях горно - лесистой местности. Широко применяя обходные маневры, наши подразделения окружают вражеские опорные пункты и ликвидируют их гарнизоны. Советские части перекрывались через реку Нитва и заняли населенный пункт Семпта, находящийся в 25 километрах от чехословацкого города Годонин. Нанесены тяжелые потери немецкой пехотной дивизии, всего лишь несколько дней назад введенной в бой на этом участке фронта.

☆

В районе Вены войска 3-го Украинского фронта продолжали наступление. Наши подвижные соединения и пехота, после упорных боев, овладели городом Пресбаум, расположенным на железной дороге Вена — Линц. Развивая успех, советские части продвинулись вперед на 20 километров и штурмом заняли город Клостернойбург, на правом берегу Дуная, в 5 километрах северо-западнее Вены. Таким образом, наши войска обошли Вену не только с юго-востока и юга, но также с запада и северо-запада. Противник упорно сопротивляется, цепляется за каждый рубеж, стремясь остановить наши наступающие части. Наряду с танковыми и пехотными дивизиями немцы бросают в бой запасные полки части особого назначения, жандармские отряды, курсантов офицерских школ и другие подразделения. Наши войска, отбивая вражеские контратаки и отбрасывая противника, настойчиво продвигаются вперед. Овладев пригородами, советские штурмовые группы ведут уличные бои в южной части города Вены. Занят арсенал и другие опорные пункты немцев. В течение дня уничтожено до 3 тысяч солдат и офицеров противника. Советские летчики уничтожили немецкий бронепоезд и эшелон с боеприпасами.

Подразделение гвардии майора Ганженко, обойдя сильно укрепленный опорный пункт немцев, с тыла атаковало вражеский гарнизон. В результате ожесточенного уличного боя советские гвардейцы разгромили противника и овладели опорным пунктом. В ходе боя уничтожено более роты гитлеровцев. Захвачено 17 зенитных орудий, 8 станковых пулеметов и склад с боеприпасами. Два наших танка, с десантом автоматчиков под командой гвардии старшего сержанта Кузнецова, переправились через реку и закрепились на ее западном берегу. Отражая вражеские контратаки, советские бойцы уничтожили 2 немецких танка, самоходное орудие, бронетранспортер и обеспечили переправу через реку своего батальона. Гвардейцы автоматчики под командованием лейтенанта Данилова выбили немцев из одного населенного пункта. Автоматчики истребили большую группу гитлеровцев и взяли 70 пленных. Гвардии сержант Хорсов ночью подполз к вражескому бронетранспортеру, поджег его гранатой, а затем уничтожил находившихся в бронетранспортере немцев.

☆

Авиация Краснознаменного Балтийского флота потопила в Данцигской бухте немецкий эсминец и транспорт водоизмещением в 5 тысяч тонн. Кроме того, повреждены две быстроходных десантных баржи и один миноносец противника.

Прием И. В. Сталиным г-жи К. Черчилль

7 апреля Председатель Совета Народных Комиссаров СССР И. В. Сталин принял Председателя Британского Комитета «Фонда Помощи России» г-жу Клементину Черчилль.

На приеме присутствовали Народный Комиссар Иностранных Дел СССР В. М. Молотов и Секретарь Комитета «Фонда Помощи России» г-жа М. Джонсон.

Завтрак у Народного Комиссара Иностранных Дел В. М. Молотова в честь Председателя Совета Министров Югославии Маршала И. Броз-Тито и Министра Иностранных Дел г-на И. Шубашича

7 апреля Народный Комиссар Иностранных Дел В. М. Молотов дал завтрак в честь Председателя Совета Министров Югославии Маршала И. Броз-Тито и Министра Иностранных Дел И. Шубашича.

На завтраке присутствовали Маршал И. Броз-Тито, Министр Иностранных Дел Югославии г-н И. Шубашич, Министр по делам Черногории генерал-лейтенант М. Джилас, Министр Торговли и Снабжения г-н Н. Петрович, Министр Горной Промышленности г-н Б. Андреев, Посол Югославии в СССР г-н С. Симич, Начальник Югославской Военной Миссии в СССР генерал-лейтенант Р. Пирмрадл, другие сопровождающие Маршала Тито лица и ответственные сотрудники Посольства Югославии в Москве.

С советской стороны присутствовали А. И. Микоян, Адмирал флота Н. Г. Кузнецов, А. Я. Вышинский, В. Г. Деканозов, Главный Маршал артиллерии Н. Н. Воронов, Начальник Генерального Штаба Красной Армии генерал армии А. И. Антонов, Посол СССР в Югославии И. В. Сайчиков, Маршал авиации Ф. Я. Фалалеев, А. Д. Крутиков, Г. М. Попов, генерал - полковник Ф. И. Голиков, Заместитель Наркома Внешней Торговли СССР А. А. Лапшин, Заведующий Протокольным Отделом НКИД СССР Ф. Ф. Молочков, генерал - лейтенант А. С. Гуниоров, Начальник Советской Военной Миссии в Югославии генерал - майор А. Ф. Киселев, генерал - майор М. Н. Кутузов, ответственные сотрудники НКИД СССР.

Завтрак прошел в дружественной атмосфере.

Весна пришла на колхозные поля

Все ли вы сделали для боевого проведения полевых работ?



Передовые МТС и тракторные бригады, включившиеся во Всесоюзное социалистическое соревнование за образцовое проведение весеннего сева и получение высокого урожая, тщательно готовят тракторы к полевым работам. На первом снимке: государственная комиссия принимает отремонтированные тракторы в Пионерской МТС, Больше - Коровинского района. На втором снимке—трактористки бригады Д. Гармаш из Рыбновской МТС за осмотром трактора перед выездом в колхозы.

Фото И. Лифатова.

НА ПОЛЯХ ОБЛАСТИ

Колхозы начали подсев клевера и подкормку озимых

СПАССК. (По телефону). Повсеместно производится подкормка озимых. Колхозники сельхозартели «Факел» подкормили 30 гектаров озимых, «Наш путь»,—20, «Восток» — 11 гектаров.

За один день, 4 апреля, в районе подкормлено озимых 120 гектаров.

* * *

МИЛОСЛАВКА. (По телефону). С 4 апреля в районе начали подсев клевера. Колхоз «Путь Ильича» произвел подсев на площади 40 гектаров, колхоз «Третья пятилетка» — 30 гектаров.

* * *

РАНЕНБУРГ. (По телефону). На колхозных полях начались весенние работы. Первыми вышли подсевать клевер колхозники сельхозартелей «Красный партизан», «Победа социализма», «Путь к социализму». За один день подсеяно клевера на 150 гектарах.

60 пудов семян— взаймы колхозу

БОЛЬШЕ - КОРОВИНО, 7 апреля. (По телефону). Колхозник сельхозартели «Красный луч», Лобковского сельсовета, П. С. Кузьмин в прошлом году дал взаймы артели для обсеменения общественной земли 120 пудов пшеницы.

На-днях колхозник - патриот одолжил своему колхозу еще 60 пудов пшеницы для обсеменения ярового клина в этом году.

— У меня пять сыновей на фронте, — заявил на колхозном собрании П. С. Кузьмин. — Пусть мое зерно, которое пойдет на обсеменение колхозной земли, будет моим новым вкладом в дело разгрома немецких фашистов.

Н. ТРУШИН.

По следам наших выступлений

„Любители дутых сводок"

В корреспонденции под таким заголовком 4 марта в нашей газете сообщалось о плохой вывозке навоза на поля в колхозах «Искра», имени Карла Маркса и «Новый быт», Шацкого района. Председатели этих колхозов вместо борьбы за накопление местных удобрений давали в райзо дутые сводки. Факты подтвердились.

Исполком Шацкого райсовета депутатов трудящихся обязал председателей колхозов до начала полевых работ выполнить установленный для них план по вывозке навоза, сбора золы и птичьего помета.

Исполком райсовета обязал заведующего райзо тов. Попова установить ежедневный контроль за выполнением графика по сбору местных удобрений, навести порядок с отчетностью и лиц, дающих неправильные сведения, привлекать к судебной ответственности.

В ТРОЕКУРОВЕ ВЫЖИДАЮТ...

ТРОЕКУРОВО. (По телефону от наш. соб. корр.). Накануне П. И. Иванов — председатель колхоза «VI с'езд Советов» об'ехал поля. Он внимательно осмотрел каждый участок и, вернувшись в правление колхоза, сказал бригадирам:

— Завтра начнем подсев клевера.

Получив наряд, бригадиры тт. Потапов и Мартынов выделили на эту работу пожилых колхозников. Как только забрезжил рассвет, люди вышли на поля. Когда взошло солнце, клевер на площади 13 гектаров был уже посеян.

Организованно начали подсев клевера колхозы «Заря социализма» и «Пятилетка». Но таких примеров мало. Большинство колхозов к севу клевера не приступали.

— Сыровато, — говорит председатель колхоза «Батрак» т. Коровин.

— Семян не завезли,—оправдывается председатель артели имени Войкова т. Быковский.

— Нет денег выкупить клевер, — жалуется председатель колхоза «Трудовик» т. Трифонов.

Действительно, семян клевера в колхозах мало. Но руководители колхозов не стремятся их достать. Не проявляют по этому поводу беспокойства и в райзо. 46 центнеров семян клевера район должен получить в Раненбурге, но вывозка их не производится.

— Указания колхозам даны, — заявляет главный агроном райзо тов. Кощиенко.

Указания даны, но проверка исполнения не организована. В 36 колхозах до сих пор нет ни килограмма семян многолетних трав. Из 1.000 гектаров клевера посеяно всего лишь 300.

Не спешат в районе и с работами по уходу за озимыми. Работники райзо, видимо, также не проснулись от зимней спячки. Ни зав. райзо тов. Карих, ни главный агроном тов. Кощиенко толком не могут об'яснить, почему ни в одном колхозе не проводят подкормку озимых.

— Видимо, сыровато еще, — гадают они.

На самом деле и работники райзо, и руководители многих колхозов недооценивают значения весеннего ухода за озимыми.

А. ВОЛОДЬКИН.

Весенний уход за озимыми

В этом году перед колхозами поставлена задача получить еще более высокий урожай. Чтобы выполнить это, необходимо проведением весенних агротехнических мероприятий создать благоприятные условия для нормального роста и развития растений.

Особое внимание нужно обратить на участки, где посевы осенью прошлого года не дали всходов. Чтобы установить сохранилась ли жизнеспособность не давших всходов семян, агрономы райзо и МТС должны теперь же взять пробы и поместить их в теплые и светлые помещения для оживления. При получении положительных результатов вместе с правлением колхоза разработать мероприятия по уходу за этими посевами. Если же семена потеряли жизнеспособность, то колхоз должен будет подготовить семена яровых культур для пересева таких площадей.

Ослабленные во время зимовки растения весной развиваются медленно и часто подвергаются неблагоприятному действию весенних холодов. Чтобы озимь быстрее тронулась в рост и развивалась более интенсивно, ранней весной необходимо внести поверхностно легко растворимые местные и минеральные удобрения в качестве подкормки. Для этой цели из местных удобрений пригодны: печная зола в количестве 4—6 центнеров на гектар, птичий помет — 5—6 центнеров на гектар, а также навозная жижа и хорошо перепревший навоз.

Золу, измельченный птичий помет, перегной и перепревший навоз лучше вносить немедленно по сходу снега, пользуясь утренними заморозками «по черепку». Навозную жижу или птичий помет в жидком виде вносить в тот период, когда можно будет производить заделку их в почву боронованием.

В первую очередь нужно подкормить ослабленные посевы озими на семенных участках, а затем всю площадь озимой пшеницы, а после них подкармливаются общие посевы ржи.

Не менее важным мероприятием ухода за озимыми является весеннее боронование. К боронованию нужно приступать как только поверхность почвы подсохнет и будет хорошо разрыхляться зубьями бороны, и закончить эту работу в 3—4 дня. В целях избежания повреждения растений боронование нужно производить поперек направления рядков.

Бороновать необходимо все озимые посевы ржи и пшеницы, за исключением площадей со слабо укоренившимися растениями. На участках, где будет обнаружено выпирание растений, вместо боронования провести прикатывание посевов. В связи с различным состоянием озимых агрономы райзо и МТС должны произвести тщательное обследование их в каждом колхозе и на основе полученных результатов проверки установить мероприятия по уходу за посевами. В связи с коротким сроком боронования озимых необходимо на эту работу выделять наибольшее количество лошадей, а также широко использовать крупный рогатый скот колхозов и коров колхозников. Опыт прошлого года показал, что многие колхозы области добивались хороших результатов рыхления почвы на озимых полях ручными граблями. Следует считать необходимым повсеместное применение его и в текущем году, тем более, что в этот период рабочая сила в колхозах еще не полностью занята на посевных работах.

М. СТУКОВНИН,
агроном облзо.

КНИЖНАЯ ПОЛКА

„Иван Грозный"

Писатель В. Костылев работает над трилогией «Иван Грозный». Отрывок из второй ее части помещен в номере 13 (24 марта 1945 г.) «Литературной газеты». Первую часть «Москва в походе», выпущенную Гослитиздатом в 1944 году, можно найти в читальне областной библиотеки.

Книга очень интересна и в историческом и в художественном отношении. Роман рисует царствование Ивана Грозного в период начала знаменитой Ливонской войны. Читатель найдет здесь сочные картины московской жизни конца XVI века и похода русского войска за «балтийской водицей», сцены взятия крепостей Нарвы, Дерпта (Юрьева) и страницы личного быта царя Ивана Васильевича.

Образ Ивана Грозного красной нитью проходит через все повествование. Автор дает его как мудрого правителя, для которого «благо царства превыше всего», человека глубокого ума и сильных страстей, нежно любящего мужа и отца.

Ненавистен был Иван боярам за его тягу к новшествам, за то, что укрепляя Московское царство ограничивал он их власть и приближал к себе «худородных людишек». В книге показана та скрытая борьба, которая велась вокруг молодого царя и его стремление освободиться от всех «советчиков», быть вполне самостоятельным в великих делах своих.

Хороши образы простого народа: даровитого пушкаря Андрейки, мордовской девушки Охимы, стрелецкой дочери Параши.

Книга Костылева удовлетворяет запросам широких масс читателей к художественному освоению истории своей родины и в то же время живо перекликается с современностью. Бесчинства и жестокости ливонских рыцарей невольно напоминают современные злодеяния их потомков — фашистов.

Конкурс на лучший рисунок

По решению ЦК ВЛКСМ в школах области об'явлен конкурс на лучший рисунок на тему Отечественной войны.

Для оценки рисунков создана комиссия. В нее вошли представители из областного отдела искусств, обкома ВЛКСМ, союза рязанских художников, облоно.

Лучшие рисунки будут доставлены на выставку, которая откроется 20 апреля в Доме пионеров.

Выплата выигрышей

Трудящиеся нашей области за 1944 год получили выигрышей по займам 18.550 тысяч, в том числе по денежно-вещевым лотереям 7.740 тысяч.

За три месяца этого года выплачено выигрышей на сумму 5.200 тысяч рублей. Трудящиеся Рязани получили 1.079 тысяч. Оплачено два выигрыша по 50 тысяч рублей, 9 выигрышей по 25 тысяч рублей и 56 выигрышей по 10 тысяч рублей.

Кузнецы Евдокунины

В сельхозартели «Красный маяк», Спасского района, братья кузнецы Семен и Николай Евдокунины пользуются большим почетом. Они считаются незаменимыми мастерами своего дела.

Братья Евдокунины обслужили 17 производственных бригад, отремонтировали 73 плуга. С их помощью построены мельница и просорушка.

Собрание молодых писателей Рязани

5 апреля в редакции газеты «Сталинское Знамя» состоялось собрание молодых поэтов и писателей Рязани. Решено организовать литгруппу местных писателей. Избрано оргбюро в составе тт. А. Чувакина (отв. секретарь), А. Левушкина, А. Чечневой.

Следующее собрание литгруппы состоится 13 апреля в 8 часов вечера в редакции облгазеты. Приглашаются все начинающие поэты и писатели.

Международный обзор

В нынешней заключительной фазе войны на европейском континенте, как и прежде, основное бремя борьбы против озверелых гитлеровцев несет Красная Армия. Переход Красной Армии в наступление сразу на нескольких фронтах в первой половине января этого года знаменовал начало одной из наиболее блестящих и глубоких по своему замыслу и исполнению операций во всей военной истории. Наступление советских войск не только прочно приковало к советско-германскому фронту основные силы германской армии, но и заставило немецкое командование срочно перебросить ряд своих дивизий с западного на восточный фронт.

Немцы вынуждены были прекратить свое контрнаступление на западе. В свою очередь нашим союзникам представились чрезвычайно благоприятные возможности для перехода в наступление против гитлеровских войск. 23 февраля союзные войска перешли в наступление. К этому времени Красная Армия уже продвинулась глубоко на территорию самой Германии, овладела ее крупными стратегическими пунктами, лишила немцев важных военно - промышленных центров и создала непосредственную угрозу столице Германии — Берлину и другим крупнейшим жизненным центрам Германии. В такой обстановке войска союзников пересекли Рейн и начали быстрое продвижение в глубь Германии.

Англо - американские танковые колонны, продвигающиеся по территории Германии, по признанию корреспондентов англо - американской прессы, почти не встречают организованного отпора немцев. В то же время войскам Красной Армии приходится ломать ожесточенное сопротивление гитлеровцев, дерущихся в каждом населенном пункте с отчаянием людей, обреченных на гибель.

В этой борьбе Красная Армия продолжает изматывать и уничтожать основные силы германских армий, бесславный конец которых уже не за горами. За последнее время советские войска разгромили крупную группировку немцев юго-западнее Кенигсберга, освободили всю территорию Венгрии, захватили Братиславу и вторглись в пределы Австрии. Войска Красной Армии продвинулись вплоть до самой столицы Австрии—Вены.

В свою очередь английские войска продвигаются уже восточнее Оснабрюка, а части 3-й американской армии вышли к городу Гота и вступили на территорию Тюрингии.

Обстановка внутри Германии становится все более напряженной. Растет паника среди населения, резко ухудшается продовольственное положение, происходит моральное разложение армии.

Накануне окончательного поражения гитлеровцы спешно готовятся к переходу в подполье с целью возрождения в будущем германской агрессии. Товарищ Сталин говорил в своем докладе 6 ноября 1944 года о том, что «немецкие заправилы уже теперь готовятся к новой войне». Как известно, предостережение по поводу подготовки гитлеровцев к подпольной борьбе было сделано также и английским министром иностранных дел Иденом в палате общин. 30 марта с. г. государственный департамент США опубликовал специальное заявление, в котором говорится, что «достоверная информация, собранная правительствами союзных стран, ясно показывает, что нацистский режим разработал детальные послевоенные планы сохранения нацистских доктрин и господства». Видные гитлеровцы спешно маскируются, меняя паспорта и местожительство, переводятся на другие работы. Эсэсовцами созданы специальные школы по подготовке диверсантов, шпионов, террористов.

Требуется величайшая бдительность, чтобы разрушить эти планы немецких фашистов.

* * *

Видное место в гитлеровских планах подготовки к новой войне отводится фашистской Испании, которую нацисты хотят использовать в качестве убежища, в качестве территории для создания замаскированных немецких предприятий и т. д. В связи с перспективой скорого разгрома гитлеровской Германии главари фашистской Испании спешат перекраситься в «друзей демократии». Некоторые испанские газеты, еще недавно открыто демонстрировавшие приверженность фашистской Испании к гитлеровской Германии, рекламировавшие дружбу Франко с Гитлером, теперь с серьезным видом пытаются доказать «различия» между фалангистским и фашистским режимом и афишируют свое стремление к дружбе с США и Англией.

До последнего времени гитлеровцы находят себе приют и в Аргентине. Хотя правительство Аргентины, под влиянием сложившейся обстановки об'явило войну державам оси, все же оно не изменило своего профашистского характера. Корреспондент американской газеты «Нью-Йорк Таймс» сообщил 3 апреля из Буэнос Айреса, что «всего за несколько дней до об'явления Аргентиной войны странам оси, аргентинское правительство разрешило немецким и японским дипломатам, а также подозрительным агентам стран оси свободно раз'езжать по всей стране». Этот факт указывает на то, что формальное об'явление некоторыми странами войны Германии еще не означает их искреннего стремления включиться в общий антигитлеровский фронт борьбы об'единенных наций.

Об'явление Аргентиной войны против Германии справедливо расценивается рядом иностранных газет, как попытка заручиться доверием стран - победительниц и под флагом этого доверия сохранить в Латинской Америке нацистские центры, способные вести подрывную работу против об'единенных наций.

Г. БЕСПАЛОВ.

Отклики за границей на денонсацию советско-японского пакта о нейтралитете

ВАШИНГТОН, 6 апреля. (ТАСС). Американское общественное мнение уделяет исключительное внимание денонсации советско - японского пакта о нейтралитете. Вчера американские радиостанции прервали свои обычные передачи, чтобы сообщить об этом акте. В заявлениях многих членов конгресса и в радиообзорах, посвященных денонсации Советским Союзом советско - японского пакта о нейтралитете, отмечается большое политическое значение этого факта и высказываются различные предположения о его возможных последствиях.

ЛОНДОН, 6 апреля. (ТАСС). Вчера английское радио несколько раз передало сообщение о денонсации советско-японского пакта о нейтралитете. Английские газеты посвятили сегодня этому событию многочисленные комментарии, в которых подчеркивается первостепенное значение этого события. Газета «Таймс» отметила, что при нынешних обстоятельствах пакт утратил свое значение и более чем понятно, что его продление должно казаться России невозможным.

В комментариях газетных обозревателей большое место занимают различные предположения по вопросу о том, как в дальнейшем сложатся японо - советские отношения и какое влияние денонсация советско - японского пакта окажет на международное политическое и военное положение.

Военные действия в Западной Европе

ЛОНДОН, 7 апреля. (ТАСС). В сообщении штаба верховного командования экспедиционных сил союзников говорится, что войска союзников, наступающие со стороны предмостного укрепления на канале Твенте, оседлали дорогу Зютфен —Девентер и находятся в двух милях от Девентера. После 24-километрового марша части союзников заняли Меппен. Южнее от противника очищен Линген. В районе Лингена создано предмостное укрепление на реке Эмс.

В центральной Германии войска союзников вступили в Лангензальца. Другие части союзников находятся в 11 километрах от Готы. Восточнее Рурского «мешка» занят ряд пунктов, в том числе Гамм. От противника очищен также Эйзенах.

Южнее освобожден Вюрцбург; части союзников продвинулись далее на восток севернее и южнее города. Занята половина Гейльбронна.

Сформирование нового японского кабинета

ТОКИО, 7 апреля. (ТАСС). Как передает агентство Домей Цусин, адмирал Судзуки сегодня сформировал новый кабинет.

В состав нового кабинета вошли: премьер-министр и по совместительству министр иностранных дел и министр по делам Восточной Азии адмирал Кантаро Судзуки; министр внутренних дел Генки Абэ; военный министр генерал Корецика Анами, морской министр адмирал Мицумаса Ионаи и др.

Арест легионеров и профашистов в Румынии

БУХАРЕСТ, 7 апреля. (ТАСС). Вчера газеты опубликовали список 94 легионеров и профашистов, интернированных по приказу министра внутренних дел в лагере Каракал.

В парткабинете горкома ВКП(б)

Сегодня, в 7 часов вечера, в парткабинете горкома ВКП(б) состоится платный массовый доклад на тему: «Международное положение».

Читает тов. Бровкин.

Билеты можно приобрести в парткабинете.

О сроках весенней охоты

Облисполком разрешил с 10 апреля по 10 мая 1945 года включительно весеннюю охоту на селезней с подсадной уткой и чучелами с манком, самцов-тетеревов на токах, вальдшнепов на тяге и гусей на пролете.

О людях с рыбьей кровью

Учителя Кораблинской средней школы Константина Дмитриевича Молова сняли с работы. И не успели высохнуть чернила на приказе, который подписал заведующий роно т. Минаев, как чиновники уже забыли о старом учителе.

Это было в январе. Константин Дмитриевич поехал в Рязань, в облоно. Он думал, что в областном отделе с ним по душам поговорят, его поймут. Но к нему отнеслись, как к случайному пришельцу, перепутавшему адрес учреждения. До заведующего облоно т. Попова его не допустили. Походил он по канцелярским дебрям и ничего не добился. Оставил жалобу и обиженный уехал домой.

Два месяца ждал Константин Дмитриевич ответа из облоно и не дождался. Написал в Наркомпрос РСФСР, оттуда через 10 дней получил ответ. Наркомат предложил облоно разобраться в причинах снятия с работы т. Молова.

Константин Дмитриевич вновь едет в Рязань. Теперь, может быть, в облоно обратят на него внимание.

Но только вошел в облоно, на него опять пахнуло канцелярскими дебрями. Он спросил о судьбе своего письма. Инспектор Талалаева ответила:

— Никакого письма нет... Видимо, где-нибудь завалялось...

Пошел к заведующей сектором кадров Гуськовой. Она молвила коротко и лирически:

— У нас нет на вас материала. Запросили роно. Пришлют дело—рассудим. Может быть, вы и не учитель? А сейчас давайте лучше разойдемся, как в море корабли...

Долго ходил учитель из кабинета в кабинет, от стола к столу, искал свою жалобу. Но ее нигде не оказалось.

Попробовал попасть к заведующему облоно т. Попову. Но тут-то и началось самое трудное. Двери кабинета заведующего надежно охраняла секретарша. Она даже удивилась, что посетитель не знает порядка и идет к заведующему, минуя сектора.

— Извините, — недоумевал Молов.— Я же из деревни, и в секторах уже блуждал...

После долгих просьб секретарша, наконец, пошла доложить т. Попову. Вернувшись, она сказала:

— Наш Владимир Иванович занят и принять вас не может. Идите в сектор.

— Но мне надо лично поговорить с Владимиром Ивановичем.

— Ничего не выйдет... Какой вы непонятливый...

На помощь секретарше подоспела т. Гуськова, вышедшая из кабинета начальника:

— Наш Владимир Иванович,—раз'яснила она,—принять вас не может. Терять дорогое время он не намерен. Большего, что я уже вам говорила, он не скажет. Так что напрасно вы добиваетесь...

— Да, но разве неинтересно заведующему облоно поговорить с сельским учителем? — возражал т. Молов.

Но ничто не помогло. Только с помощью работника редакции областной газеты т. Молов, наконец, пробил неприступную стену бюрократизма и попал на прием.

Наблюдая все это, нельзя не вспомнить слова известной басни Сергея Михалкова:

Да, — с горечью вздохнув, заметил кто-то, —
Скорей дойдешь, пожалуй, до Орла,
Чем до Енота!
А у Орла куда важней дела!

Десять лет работал Константин Дмитриевич в школе. Ученики, колхозники Короблина снимают шапки, встречаясь с ним. Скольким юношам и девушкам он дал путевку в жизнь, скольким колхозникам помог советом!

А какое до этого дело чиновникам. Им лишь бы соблюсти форму, подписать приказ. Они бездушно отнеслись к человеку и глубоко обидели старого учителя, незаслуженно сняв его с работы.

Но никакие крючкотворства, никакие головотяпские приказы не в силах погасить любовь и уважение к народному учителю.

Константин Дмитриевич получает письма с фронта. И как жалко выглядит стряпня чернильных душ перед теплыми словами привета, идущими от чистого сердца советских солдат и офицеров — воспитанников учителя.

Лейтенант Александр Гришин пишет: «Константин Дмитриевич! Я узнал, что вы про меня часто спрашиваете у сестры. Я очень благодарю вас, что не забываете своего ученика. Да, иной раз бывает и у нас свободное время, и вспомнишь учителей, которые воспитывали меня. Особенно вспоминаю вас... Пишите, как ваше здоровье...»

Старший лейтенант Чугреев пишет: «Вас, дорогих учителей, мы здесь не забываем. Вы воспитывали в нас любовь к Родине, нашей культуре, науке, технике. За все спасибо. Ваши труды не пропадают даром, они нам помогают громить банду насильников и убийц...»

О Константине Дмитриевиче помнят и не забывают. В боевых походах и сраженьях фронтовики находят время написать пару ласковых слов учителю. Только еноты из отдела народного образования не найдут времени поговорить со стариком-учителем. Тем хуже для енотов!

Пусть чиновники с рыбьей кровью стыдятся своего невежества и отвечают за подобные безобразия. Их никто не пожалеет, их никто не защитит!

А. ЧУВАКИН.

Отв. редактор К. ПОЗДНЯКОВА.

АДРЕС РЕДАКЦИИ: Рязань, ул. Радищева, дом № 24, ТЕЛЕФОНЫ: ответ. редактора — 89, зам. отв. редактора — 9—19, отв. секретаря — 34, отделов: партийной жизни и пропаганды марксизма - ленинизма, рабселькоров и писем, промышленного — 4—51, сельскохозяйственного — 4—64, бухгалтерии и отдела объявлений — 6—05, выпускающего — 1—68.

НБ02654 Заказ № 1514. Тираж 36180. Рязанская типография.

Пролетарии всех стран, соединяйтесь!

СТАЛИНСКОЕ ЗНАМЯ

Орган Рязанского Обкома и Горкома ВКП(б), Областного и городского Советов депутатов трудящихся

№ 70 (8031) | Вторник, 10 апреля 1945 года | ЦЕНА 20 КОП.

ПРИКАЗ

Верховного Главнокомандующего

Командующему войсками 3-го Белорусского фронта
Маршалу Советского Союза ВАСИЛЕВСКОМУ
Начальнику штаба фронта
Генерал-полковнику ПОКРОВСКОМУ

Войска 3-го Белорусского фронта, после упорных уличных боев, завершили разгром кенигсбергской группы немецких войск и сегодня, 9 апреля, штурмом овладели крепостью и главным городом Восточной Пруссии—КЕНИГСБЕРГ—стратегически важным узлом обороны немцев на Балтийском море.

За день боев и 20 часам войска фронта взяли в плен свыше 27 тысяч немецких солдат и офицеров, а также захватили большое количество вооружения и разного военного имущества.

В боях за овладение городом и крепостью **КЕНИГСБЕРГ** отличились войска генерала армии **БАГРАМЯНА**, генерал-лейтенанта **КУРАСОВА**, генерал-лейтенанта **ГАЛИЦКОГО**, генерал-лейтенанта **БЕЛОБОРОДОВА**, генерал-лейтенанта **ОЗЕРОВА**, генерал-лейтенанта **ЛЮДНИКОВА**, генерал-лейтенанта **СЕМЕНОВА**, генерал-майора **МАСЛЕННИКОВА**, генерал-майора **ГАРНИЧА**, генерал-майора **СИМИНОВСКОГО**, генерал-лейтенанта **ЗАВАДОВСКОГО**, генерал-майора **ГУРЬЕВА**, генерал-майора **КОШЕВОГО**, генерал-лейтенанта **ЛОПАТИНА**, генерал-лейтенанта **КОСНОФОНТОВА**, генерал-майора **СЕДУЛИНА**, генерал-лейтенанта **ЗАХАРОВА**, генерал-лейтенанта **ИВАНОВА**, генерал-майора **МУЛЬТАН**, генерал-майора **ОЛЕЩЕВА**, генерал-майора **ИВАНОВА**, генерал-майора **ПОПОВА**, полковника **ТОЛСТИКОВА**, генерал-майора **ПЕТЕРСА**, генерал-майора **ЦЫГАНОВА**, генерал-майора **ПРОНИНА**, генерал-майора **КАРИЖСКОГО**, генерал-майора **ЧЕРНОВА**, генерал-майора **БУРМАКОВА**, генерал-майора **МАСЛОВА**, генерал-майора **ЩЕРБИНА**, полковника **КРАСНОВА**, генерал-майора **ТЫРИЧКА**, полковника **ДОВРАЧЕВА**, полковника **ЧЕРЕПАНОВА**, генерал-майора **ЛУЦКЕВИЧА**, полковника **САФРОНОВА**, полковника **КРАСНОВСКОГО**, генерал-майора **ДУЛОВА**, генерал-майора **БЕЯКНОГОВА**, генерал-майора **КРОНИКА**, генерал-майора **ДАЛМАТОВА**, полковника **ПЕРЕВОЗНИКОВА**, полковника **ЦВЕТКОВА**, генерал-майора **МАЛЮКОВА**, генерал-майора **ХВОСТОВА**, полковника **СМИРНОВА**, полковника **ТАРАСОВА**, полковника **КАЗАКА**; артиллеристы генерал-полковника артиллерии **БАРСУКОВА**, генерал-полковника артиллерии **ХЛЕБНИКОВА**, генерал-лейтенанта артиллерии **НИКОВСКОГО**, генерал-лейтенанта артиллерии **СЕМЕНОВА**, генерал-майора артиллерии **ЩЕГЛОВА**, генерал-майора артиллерии **ВАСИЛЬЕВА**, генерал-лейтенанта артиллерии **БАЖАНОВА**, генерал-майора артиллерии **АЛЕКСЕЕВА**, полковника **СТРУЕВА**, полковника **АВРААМОВА**, полковника **ПАВЛОВА**, полковника **РАДЧЕНКО**, полковника **ТИЩЕНКО**, полковника **СЕРДОБОЛЬСКОГО**, полковника **ПОПОВА**, полковника **КИРИЛЛОВА**, полковника **КОСТИКОВА**, генерал-майора артиллерии **ПОПОВА**, генерал-майора артиллерии **КАРСАНОВА**, генерал-майора артиллерии **ЖОЛТИКОВА**, генерал-майора артиллерии **ЯКОВЛЕВА**, полковника **КУЗНЕЦОВА**, полковника **ТУРЧАНИНОВА**, полковника **КОРОТУНА**; танкисты генерал-полковника танковых войск **РОДИНА**, генерал-лейтенанта танковых войск **СКОРНЯКОВА**, генерал-лейтенанта танковых войск **БУТКОВА**, полковника **ЛЕСОВОГО**, полковника **МЕНЬШОВА**, полковника **ШМЫРЕВА**, полковника **ЦИНЧЕНКО**, подполковника **ПРОХОРЕНКО**, подполковника **ОХРИМЕНКО**, полковника **ПЕТРОВСКОГО**, полковника **КУЗНЕЦОВА**; летчики Главного маршала авиации **НОВИКОВА**, Главного маршала авиации **ГОЛОВАНОВА**, генерал-полковника авиации **ХРЮКИНА**, генерал-полковника авиации **ПАПИВИНА**, генерал-полковника авиации **САМОХИНА**, генерал-лейтенанта авиации **ДАГАЕВА**, генерал-лейтенанта авиации **ПЕРМИНОВА**, генерал-лейтенанта авиации **УШАКОВА**, генерал-лейтенанта авиации **ЛОГИНОВА**, генерал-лейтенанта авиации **НЕСТЕРЦЕВА**, генерал-лейтенанта авиации **СЧЕТЧИКОВА**, генерал-майора авиации **БЕЛОВА**, генерал-майора авиации **ИВАНОВА**, генерал-майора авиации **БОРИСЕНКО**, генерал-лейтенанта авиации **ТУГИНОВА**, генерал-майора авиации **ШЕВЧЕНКО**, генерал-майора авиации **НЕЧИПОРЕНКО**, генерал-майора авиации **ЗАХАРОВА**, генерал-майора авиации **МЕЛЬНИКОВА**, генерал-майора авиации **АЛЕКСАНДРОВА**, генерал-майора авиации **ЛЕБЕДЕВА**, генерал-майора авиации, **БАЛАШОВА**, генерал-майора авиации **ЧЕМОДАНОВА**, генерал-майора авиации **БРОВКО**, генерал-майора авиации **ШИРОКОГО**, генерал-майора авиации **ТИХОНОВА**, генерал-майора авиации **НАБОКОВА**, генерал-майора авиации **БЛИНОВА**, генерал-майора авиации **КОРТАКОВА**, генерал-майора авиации **ЛУЩЕНКО**, полковника **СКОК**, полковника **ПРУТКОВА**, полковника **ХОТМИНСКОГО**, подполковника **ЗАКЛЕПА**, полковника **ЧУЧЕВА**, полковника **ЗИМИНА**, полковника **АНДРЕЕВА**, подполковника **САЖНЕВА**, майора **ДЕЛЬФИНО**, полковника **ЛЕБЕДЕВА**, полковника **БЕЛОГО**, полковника **ФОКИНА**, полковника **КУЧМА**, полковника **КУРБАТОВА**, полковника **РЫКАЧЕВА**, полковника **ПЛАХОВА**, полковника **ГОРЕВАЛОВА**, полковника **МАНЖОСОВА**, полковника **КУРОЧКИНА**, подполковника **СЛЕПЕНКОВА**; саперы генерал-лейтенанта инженерных войск **БАРАНОВА**, генерал-лейтенанта инженерных войск **КОСАРЕВА**, генерал-майора инженерных войск **КОЛМАКОВА**, генерал-майора инженерных войск **МЕЛЬНИКОВА**, генерал-майора инженерных войск **ПОШЕХОНЦЕВА**, генерал-майора технических войск **СМИРНОВА**, полковника **ГРИГОРЕНКО**, полковника **МОРГУНОВА**, полковника **ЛУКАШЕНКО**, полковника **СОКОЛОВА**, полковника **КОРОТКОВА**, подполковника **ТИМОШЕНКО**, подполковника **ЧЕРЕПАНОВА**; связисты генерал-лейтенанта войск связи **БУРОВА**, генерал-майора войск связи **БАБКИНА**, полковника **ДАВЫДЕНКО**, полковника **ЗАХАРОВА**, полковника **ТЕЙКОВЦЕВА**, подполковника **ЦЫЛЕВА**.

В ознаменование одержанной победы соединения и части, наиболее отличившиеся в боях за овладение городом и крепостью **КЕНИГСБЕРГ**, представить и присвоению наименования «**КЕНИГСБЕРГСКИХ**» и к награждению орденами.

Сегодня, 9 апреля, в 24 часа, столица нашей Родины **МОСКВА** от имени Родины салютует доблестным войскам 3-го Белорусского фронта, завершившим разгром кенигсбергской группы немецких войск и овладевшим городом и крепостью **КЕНИГСБЕРГ**,—двадцатью четырьмя артиллерийскими залпами из трехсот двадцати четырех орудий.

За отличные боевые действия **ОБЪЯВЛЯЮ БЛАГОДАРНОСТЬ** руководимым Вами войскам, участвовавшим в боях за овладение городом и крепостью **КЕНИГСБЕРГ**.

Вечная слава героям, павшим в боях за свободу и независимость нашей Родины!

Смерть немецким захватчикам!

Верховный Главнокомандующий
Маршал Советского Союза И. СТАЛИН.

9 апреля 1945 года. № 333.

О качестве товаров широкого потребления

Совет Народных Комиссаров РСФСР принял постановление об улучшении качества товаров широкого потребления. Предприятиям местной промышленности, артелям промысловой и инвалидной кооперации запрещается выпускать продукцию без маркировки. Товары широкого потребления должны полностью отвечать техническим условиям и образцам, утверждаемым специальными комиссиями в составе заместителя председателя областного, краевого исполкома, Совнаркома автономной республики и представителей промышленных и торговых организаций.

Технические условия производства и образцы изделий, качество которых связано со здоровьем потребителя (пищевые продукты, косметика, кухонная посуда и др.), обязательно должны быть согласованы с санитарной инспекцией.

Предприятиям и артелям предложено создать отделы или выделить лиц, ответственных за качество продукции. Торгующие организации не имеют права принимать для продажи товары, не отвечающие по своему качеству утвержденным техническим условиям и образцам. (ТАСС).

От Советского Информбюро

Оперативная сводка за 9 апреля

Войска 3-го БЕЛОРУССКОГО фронта, после упорных уличных боев завершили разгром Кенигсбергской группы немецких войск и сегодня, 9 апреля, штурмом овладели крепостью и главным городом Восточной Пруссии — КЕНИГСБЕРГ — стратегически важным узлом обороны немцев на Балтийском море.

За день боев и 20 часам войска фронта взяли в плен свыше 27 тысяч немецких солдат и офицеров, а также захватили большое количество вооружения и разного военного имущества.

Остатки Кенигсбергского гарнизона во главе с командантом крепости—генералом от инфантерии ЛЯШ и его штабом сегодня, в 21 час 30 минут, прекратили сопротивление и сложили оружие.

Северо-восточнее и северное БРАТИСЛАВЫ войска 2-го УКРАИНСКОГО фронта, продолжая наступление, заняли на территории Чехословакии более 40 населенных пунктов, в том числе крупные населенные пункты СОБЛАГОВ, БЕЦКОВ, СТАРА ТУРА, СОБОТИШТЕ, ЛОПАШОВ, РАДИМОВ. Западнее БРАТИСЛАВЫ войска фронта наступали по северному берегу Дуная на ВЕНУ и заняли населенные пункты ЦВЕРНДОРФ, ОБЕР ВАЙДЕН, ШЕНФЕЛЬД, ЛАСЗЕЕ, ХАРИНГЗЕЕ, ФУКСЕНБИГЕЛЬ, ШТРАУДОРФ, ОРТ, МАНСДОРФ, ШЕНАУ. В боях за 8 апреля войска фронта взяли в плен более 2 тысяч солдат и офицеров противника.

Войска 3-го УКРАИНСКОГО фронта, продолжая уличные бои в ВЕНЕ, заняли центр города, захватив при этом здания парламента, городской ратуши, главного полицейского управления, центрального городского телеграфа, центрального европейского банка, оперного театра. Южнее ВЕНЫ войска фронта с боем заняли город БЕРНДОРФ. В боях за 8 апреля войска фронта взяли в плен более 1.700 солдат и офицеров противника и захватили следующие трофеи: самолетов—25, танков и самоходных орудий—191, бронетранспортеров—30, полевых орудий—245, минометов—50, пулеметов—106, паровозов—30, вагонов—1.665, складов с военным имуществом — 42.

На других участках фронта—существенных изменений не было.

За 8 апреля на всех фронтах подбито и уничтожено 50 немецких танков и самоходных орудий. В воздушных боях и огнем зенитной артиллерии сбито 42 самолета противника.

★ ★ ★

Удары авиации Краснознаменного Балтийского флота по кораблям и транспортам противника

В течение 7 и 8 апреля авиация Краснознаменного Балтийского флота наносила удары по кораблям и транспортам противника в порту Пиллау и в Данцигской бухте. В результате этих ударов потоплено: девять немецких транспортов общим водоизмещением в 36 тысяч тонн, один миноносец, два сторожевых корабля и две быстроходных десантных баржи. Прямым попаданием бомб повреждены: один крейсер, один миноносец, один тральщик и два транспорта противника водоизмещением в 6 тысяч и 4 тысячи тонн.

★ ★

Войска 3-го Белорусского фронта сегодня после двухдневного штурма овладели крепостью и главным городом Восточной Пруссии Кенигсбергом. В боях за Кенигсберг советские воины вписали еще одну славную страницу в историю героической борьбы Красной Армии с немецко - фашистскими захватчиками. Кенигсберг — старинная первоклассная крепость. За последние годы противник модернизировал ее и до предела оснастил мощной боевой техникой. Многочисленные форты с крепостной артиллерией, отлей железобетонных дотов, связанные подземными ходами сообщения, бронеколпаки, противотанковые рвы и широко развитая сеть укреплений полевого типа прикрывали город со всех сторон. Кенигсберг оборонял крупная группировка немецких войск, располагавшая большими запасами вооружения и боеприпасов. Гитлер отдал кенигсбергскому гарнизону строжайший приказ — удерживать крепость до последнего солдата. Специальные отряды эсэсовцев и гестаповцев расстреливали на месте каждого солдата или офицера, который пытался самовольно оставить позиции и сдаться в плен. В результате сокрушительных ударов артиллерии, массированных бомбардировок с воздуха и стремительных атак советской пехоты и танков, внешний оборонительный обвод Кенигсберга был прорван. Бои переместились на улицы города. Немцы подготовились к длительной обороне и превратили каменные дома в опорные пункты. Многие постройки они взорвали для того, чтобы расчистить сектор обстрела и устроить заваль на улицах. Продолжая штурм города, наши части, наступающие с северо-запада, заняли ряд городских кварталов. В боях в этом районе уничтожено несколько тысяч немецких солдат и офицеров и захвачено более 500 орудий. Другие наши части овладели северными и восточными фортами Кенигсберга и ворвались в город с востока. Советские гвардейские части стремительным ударом овладели южной частью Кенигсберга до реки Прегель, форсировали ему с ходу и вышли к центральным районам города. Только за первый день штурма гвардейцы захватили большое количество вооружения, два броненосца, более 100 паровозов и свыше 7 тысяч железнодорожных вагонов. Наши штурмовые отряды, усиленные танками и самоходными орудиями, очищали от врага квартал за квартало. Враг оборонялся в каждом укрепленном здании. Не выдержав ударов наших войск, гарнизоны отдельных опорных пунктов стали сдаваться в плен. Капитулировал гарнизон форта № 5 А. В другом форту вражеский гарнизон сдался после того, как половина его личного состава была ликвидирована. Вскоре пала городская цитадель. Наши войска к исходу дня подавили последние очаги сопротивления противника и полностью овладели городом и крепостью Кенигсберг.

☆

Северо - восточнее Братиславы наши части преодолели горы Глиденце и вышли на подступы к городу Тренчин — важному опорному пункту обороны немцев на левом берегу реки Ваг. В боях за день на этом участке уничтожено до батальона гитлеровцев. Захвачено 750 пленных, в том числе 61 офицер. В районе между реками Ваг и Морава противник ввел в бой охранные батальоны. Преодолевая вражеское сопротивление, советские части продвинулись вперед и заняли несколько населенных пунктов.

Западнее Братиславы наши войска с боями продвигались по северному берегу Дуная в направлении Вены. Немцы, опираясь на заранее подготовленные позиции, неоднократно переходили в контратаки. Советские части отбросили врага и заняли несколько населенных пунктов, в том числе опорный пункт Мансдорф, находящийся в 15 километрах от Вены.

☆

Войска 3-го Украинского фронта вели успешные бои на улицах Вены. Нашими ударами с юго-востока, юга, запада и северо-запада, советские части, преодолевая упорное сопротивление противника, очищают от немцев квартал за кварталом. Наши войска, продвигающиеся вдоль Дунайского канала, овладели механическим заводом, газовым заводом, городской радиостанцией, казармами и вокзалом Франц-Иосиф. В районе известного двора Гарнизон пехотные и танковые соединения, наступающие с запада, прорвались в центральные районы города и овладели центром австрийской столицы. За день боев уничтожено несколько тысяч солдат и офицеров противника.

Население освобожденных австрийских сел и городов тепло и радушно встречает части Красной Армии. В селе Шаттендорф жители приветствовали советских бойцов возгласами: «Да здравствует Красная Армия!» Местный учитель Пауль Пинтер заявил: «Немецкие фашисты оккупировали нашу страну и ввергли австрийский народ в войну. Мы хотели поражения Германии в этой войне и восстановления свободной и независимой Австрии». Жители села указали советским бойцам, где находятся оставленный немцами склад оружия и боеприпасов. В населенном пункте Баумгартен все жители остались на месте. Рабочий Томас Мершин рассказал: «Немецкие военные власти издали строжайший приказ, в котором предложили всем жителям эвакуироваться. Несмотря на это, никто не покинул села. Мы приветствуем Красную Армию, как свою освободительницу от гитлеровского режима». Местный священник Мартин Мершин заявил: «Мы с нетерпением ожидали прихода Красной Армии. Когда передовые советские части приблизились к селу, все население вышло на улицы. С радостью мы приветствовали русских солдат и офицеров, освободивших нас от гитлеровского ига». В населенном пункте Дойч-Кройц еще за два дня до прихода советских войск над зданием местной управы развевались вывешенный вывешен австрийский национальный флаг.

НА ПОЛЯХ ОБЛАСТИ

БЕРЕЗОВКА. (По телефону). Начались полевые работы в колхозах Октябрьского района. К 9 апреля было подсеяно клевера на площади в 20 гектаров и подкормлено озимых на 120 гектарах.

Наиболее успешными темпами проходят работы в колхозах «13 Октябрь», Кудрявщинского сельсовета, имени Фрунзе, Ивановского сельсовета.

* * *

ЕРАХТУР. (По телеграфу). Колхозы района 5 апреля организованно приступили к посеву клевера и подкормке озимых. В первый день члены сельхозартели «Красный труженик» подсеяли клевера на площади в 4 гектара, имени Калинина — 6 гектаров. Начали посев клевера и сельхозартели «Красная заря» и «Красная звезда».

* * *

ЛЕБЕДЯНЬ. (По телеграфу от нашего корр.). В колхозах начался посев клевера. Члены сельхозартели имени Калинина подсеяли 10 гектаров. «Путь Сталина» — 10, «Победа» — 6, «17 партсъезд» и «Пролетарский путь» — по 5 гектаров. В первый день в районе подсеяно клевера на площади 56 гектаров.

Положение в Австрии

Заявление Советского Правительства об Австрии

Громя немецко-фашистские войска и преследуя их, Красная Армия вступила в пределы Австрии и овладела столицей Австрии—Веной.

В отличие от немцев в Германии, австрийское население сопротивляется эвакуации, проводимой немцами, остается на месте и радушно встречает Красную Армию, как освободительницу Австрии от ига гитлеровцев.

Советское Правительство не преследует цели приобретения какой-либо части австрийской территории или изменения социального строя Австрии. Советское Правительство стоит на точке зрения Московской декларации союзников о независимости Австрии. Оно будет проводить в жизнь эту декларацию. Оно будет содействовать ликвидации режима немецко-фашистских оккупантов и восстановлению в Австрии демократических порядков и учреждений.

Верховным Главнокомандованием Красной Армии дан приказ советским войскам оказать свое содействие в этом деле австрийскому населению.

Обращение Маршала Толбухина к жителям Вены

Жители города Вены!

Красная Армия, громя немецко - фашистские войска, подошла к Вене.

Красная Армия вступила в пределы Австрии не с целью захвата австрийской территории, а исключительно с целью разгрома вражеских немецко - фашистских войск и освобождения Австрии от немецкой зависимости.

Красная Армия стоит на точке зрения Московской декларации союзников о независимости Австрии и будет содействовать, восстановлению порядка, существовавшего в Австрии до 1938 года, т. е. до вторжения немцев в Австрию.

Красная Армия вошла с немецкими оккупантами, а не с населением Австрии, которое может спокойно заниматься своим мирным трудом. Ложью являются распускаемые гитлеровцами слухи, якобы Красная Армия уничтожает всех членов национал - социалистской партии. Партия национал - социалистов будет распущена, но рядовые члены национал - социалистской партии не будут тронуты, если они проявят лойяльность по отношению к советским войскам.

Час освобождения столицы Австрии—Вены от немецкого господства настал, но отступающие немецко - фашистские войска хотят превратить и Вену в поле боя, как это они сделали в Будапеште. Это грозит Вене и ее жителям такими же разрушениями и ужасами войны, которые были причинены немцами Будапешту и его населению.

Ради сохранения столицы Австрии, ее исторических памятников культуры и искусства предлагаю:

1. Всему населению, кому дорога Вена, из города не эвакуироваться, ибо с очищением Вены от немцев вы будете избавлены от ужасов войны, а тех, кто эвакуируется, немцы погонят на гибель.

2. Не давать немцам минировать Вену, взрывать ее мосты и превращать дома в укрепления.

3. Организовать борьбу против немцев в защиту от разрушения ее гитлеровцами.

4. Всем вещам активно помогать вывозу немцами из Вены промышленного оборудования, товаров, продовольствия и не позволять грабить население Вены.

Граждане Вены!

Помогайте Красной Армии в освобождении столицы Австрии Вены, вкладывайте свою долю в дело освобождения Австрии от немецко - фашистского ига.

Командующий войсками 3-го Украинского фронта Маршал Советского Союза **ТОЛЬБУХИН.**

6 апреля 1945 г.

К пребыванию в Москве Председателя Совета Министров Югославии Маршала И. Броз-Тито и Министра Иностранных Дел г-на И. Шубашича

Пребывающие в Москве Председатель Совета Министров Югославии Маршал И. Броз-Тито и Министр Иностранных Дел г-н И. Шубашич утром 8 апреля осматривали Кремль.

В посещении Кремля приняли участие Министр по делам Черногории генерал-лейтенант М. Джилас, Министр Торговли и Снабжения Югославии г-н П. Петрович, Министр Горной Промышленности г-н Б. Андреев, Начальник Югославской Военной Миссии в СССР генерал-лейтенант Р. Приморац, Посол Югославии в СССР г-н С. Симич, Посол СССР в Югославии И. В. Сапчиков, Заведующий Протокольным Отделом НКИД Ф. Ф. Молочков, Начальник Отдела Внешних Сношений ЦКО СССР генерал-майор М. И. Кутузов.

Маршал Броз-Тито, г-н Шубашич и сопровождающие их лица осмотрели Старый Дворец, Большой Кремлевский Дворец, Зал Заседаний Верховного Совета СССР, Успенский и Архангельский соборы, «царь-колокол» и «царь-пушку».

Из Кремля Маршал Броз-Тито отправился на выставку образцов трофейного вооружения, захваченного у немцев, — в Центральный Парк Культуры и Отдыха им. Горького.

Начальник выставки генерал-лейтенант Р. П. Хмельницкий детально ознакомил Маршала Броз-Тито и других гостей с образцами военной техники, захваченной у немцев. С особым интересом и вниманием Маршал Броз-Тито осмотрел отделы артиллерии и танков.

Генерал-лейтенант Хмельницкий показал гостям мощные немецкие самоходные орудия «Ягд-пантеры», захваченные советскими войсками в районе Эльбина. Это оружие гитлеровцам так и не удалось пустить в ход, они бросили орудия, поспешно отступая под ударами советских войск.

Маршал Броз-Тито оставил в книге отзывов выставки следующую запись: «На примере организованной выставке можно наглядно в маленьком масштабе видеть, какая грозная вражеская сила уничтожена великой Социалистической страной. Это в то же время является показателем непобедимости Советского Союза».

Во второй половине дня Маршал Броз-Тито побывал в гостях у московских школьников в Городском Доме Пионеров.

В честь прибытия Маршала Броз-Тито был выстроен пионерский почетный караул.

Директор Дома Пионеров Ахапкин и секретарь МК и МГК ВЛКСМ Красавченко познакомили Маршала Броз-Тито и сопровождающих его лиц с работой художественных студий и технических мастерских Дома Пионеров, где в свободные от учебы часы под руководством опытных педагогов развивают свои таланты юные скульпторы, художники, музыканты, авиамоделисты, техники.

После осмотра Дома Пионеров Маршал Броз-Тито и гости были приглашены в концертный зал. Здесь пионеры столицы горячо приветствовали гостя.

Ребята преподнесли Маршалу Броз-Тито большой букет роз и просили его передать детям Белграда фанфару, портрет Маршала Сталина и картину, изображающую юных партизан,—произведения московских пионеров-художников.

Принимая подарки, Маршал Броз-Тито сказал:

— Дорогие пионеры Советского Союза, позвольте поблагодарить вас за столь теплый прием и передать от детей Белграда и всей Югославии дружеский привет. Дети оказывали большую помощь нашим партизанам. В каждом батальоне и бригаде были дети партизан, павших героической смертью. Вместе с нашими бойцами они переносили все тяготы боевой жизни. Сейчас мы в новой свободной Югославии стремимся создать для наших детей такую же радостную жизнь, какую имеете вы—дети Советской страны.

Маршал Броз-Тито и гости присутствовали на выступлении ансамбля песни и пляски Городского Дома Пионеров, исполнившего песни советских пионеров и югославских партизан. (ТАСС).

ПРЕДМАЙСКОЕ СОЦИАЛИСТИЧЕСКОЕ СОРЕВНОВАНИЕ

Обязательство ряжских вагонников

Следуя примеру передовых коллективов железнодорожников, включились в социалистическое соревнование за достойную встречу 1 Мая рабочие Ряжского вагоно-ремонтного пункта.

— Стремительное наступление Красной Армии требует от всех трудящихся нашей страны усиления помощи фронту. Это обязывает нас, железнодорожников, дня в день выполнять и перевыполнять все задания, всемерно ускорять оборот вагонов, — так записал в своем обязательстве коллектив вагонников.

Он решил к 1 Мая отремонтировать сверх плана среднюю ремонтом 5 вагонов и 2 капитальным. Отремонтировать сверх плана годовым ремонтом 5 вагонов, снизить простой вагонов под капитальным и средним ремонтом на 10 часов.

У куршинских лесорубов и возчиков

ТУМА. (По телеграфу). Коллектив Куршинского лесхозпункта, вступив в предмайское социалистическое соревнование, взял на себя следующие обязательства: выполнить апрельский план на пять дней раньше срока, к 1 мая заготовить и вывезти 2 тысячи кубометров древесины сверх плана, повысить производительность труда на 10 процентов.

Директор ПУЧКОВ.
Парторг ЛУКЬЯНОВ.
Председатель рабочкома СЕМЕНОВ.

Трактористы и бригадиры тракторных бригад, вступайте в соревнование!

В Обкоме ВКП(б) и Облисполкоме

Об организации областного социалистического соревнования трактористов, бригадиров тракторных бригад МТС и совхозов

Обком ВКП(б) и Облисполком обсудили обращение участников областного совещания трактористов, бригадиров передовых тракторных бригад, механиков МТС и совхозов об организации областного социалистического соревнования и обратили областное социалистическое соревнование тракторных бригад, трактористов МТС и совхозов на 1945 год.

Утверждены условия областного соревнования тракторных бригад и трактористов МТС и совхозов.

Для победителей в областном социалистическом соревновании тракторных бригад учреждено пять переходящих Красных Знамен Обкома ВКП(б) и Облисполкома и звания «Лучшая тракторная бригада Рязанской области», «Лучший бригадир и помощник бригадира тракторной бригады Рязанской области», «Лучший тракторист Рязанской области» с вручением почетных грамот и удостоверений Обкома ВКП(б) и Облисполкома.

Присуждение переходящих Красных Знамен Обкома ВКП(б) и Облисполкома и званий «Лучшая тракторная бригада Рязанской области», «Лучший бригадир и помощник бригадира тракторной бригады Рязанской области», «Лучший тракторист Рязанской области» производится решением Обкома ВКП(б) и Облисполкома по представлению районов ВКП(б) и райисполкомов с опубликованием в областной и районной печати.

Для подведения итогов социалистического соревнования тракторных бригад и трактористов МТС и совхозов по установленным срокам в условиях соревнования, а также для превратительного отбора кандидатов на получение переходящих Красных Знамен создана областная комиссия в составе: тов. Бондарев — секретарь Обкома ВКП(б) — председатель, тов. Васильев — зам. председателя Облисполкома, тов. Фролов — зам. начальника облзо, тов. Гусев — зам. зав. сельхозотделом Обкома ВКП(б), тов. Жильцова — секретарь Обкома ВЛКСМ, тов. Слуцкий — главный инженер облзо, тов. Позднякова — ответ. редактор газеты «Сталинское Знамя».

Обком ВКП(б) и Облисполком обязали райкомы ВКП(б), райисполкомы, директоров, секретарей партийных и комсомольских организаций МТС и совхозов:

а) организовать обсуждение обращения участников областного совещания трактористов, бригадиров тракторных бригад, а также условий областного социалистического соревнования во всех тракторных бригадах МТС и совхозов и обеспечить широкое вовлечение трактористов, бригадиров тракторных бригад в областное социалистическое соревнование;

б) систематически оказывать трактористам и тракторным бригадам, включившимся в областное социалистическое соревнование, помощь в выполнении взятых ими на себя обязательств.

Предложено редакции областной газеты «Сталинское Знамя» каждую пятидневку опубликовывать ход социалистического соревнования тракторных бригад МТС и совхозов, широко передавая опыт работы передовых бригадиров тракторных бригад и трактористов МТС и совхозов области.

Обком ВКП(б) и Облисполком призвали всех трактористов, бригадиров МТС и совхозов включиться в областное социалистическое соревнование, в ходе которого добиться повышения производительности тракторного парка, улучшения качества работ и повышения урожайности в колхозах и совхозах.

По следам наших выступлений

„Чем будут засевать поля"

Бюро Ново-Деревенского райкома ВКП(б), обсудив корреспонденцию под таким заголовком, напечатанную в «Сталинском Знамени» от 20 марта, отметило, что она полностью соответствует действительности. Колхозы «Многополье», «Пробуждение», «Образцовый труд», «Знамя труда», «Красный боец», имени «Крестьянской газеты» не обеспечены семенами и за последнее время не пополняют семенные фонды.

Бюро обязало секретарей парторганизаций, председателей колхозов и сельсоветов обсудить корреспонденцию на общих колхозных собраниях и принять практические меры к быстрейшему устранению всех недостатков в подготовке к севу и обеспечению каждого гектара доброкачественными семенами.

Ко всем трактористам, бригадирам и механикам МТС и совхозов области

ОБРАЩЕНИЕ

участников областного совещания передовых трактористов и бригадиров тракторных бригад МТС и совхозов

Дорогие товарищи!

Мы живем и работаем в исторические дни, когда героическая Красная Армия, руководимая великим полководцем товарищем Сталиным, полностью освободила земли нашей Родины от немецко-фашистских захватчиков и громит врага на его территории.

Наша задача состоит в том, чтобы еще больше усилить помощь Красной Армии и приблизить день окончательной победы над врагом.

Многие колхозы и совхозы нашей области в 1944 году более организованно и с лучшим качеством провели сельскохозяйственные работы, повысили урожайность, выполнили свои обязательства перед государством по поставкам сельскохозяйственных продуктов и сдали более двух миллионов пудов хлеба в фонд Красной Армии.

Нам радостно сознавать, что этим успехам колхозов и совхозов способствовал самоотверженный труд трактористов и трактористок. В истекшем году в развернувшемся социалистическом соревновании многие трактористы и бригадиры добились хороших результатов в своей работе.

Первое место в областном социалистическом соревновании заняла женская бригада Дарьи Гармаш из Рыбновской МТС, которая выработала 1.866 гектаров на тракторе СХТЗ и сэкономила 10 тысяч килограммов горючего.

Второе место заняла тракторная бригада тов. Костриникиной из той же МТС, которая выработала на колесный трактор 1.733 гектара и сэкономила 5.489 килограммов горючего.

Эти бригады заняли первое место во Всесоюзном социалистическом соревновании молодежных тракторных бригад и им присуждено переходящее Красное знамя ЦК ВЛКСМ и первая премия Наркомзема Союза ССР.

Бригада тов. Пирожкова из Муравлинской МТС выработала четырьмя тракторами ЧТЗ 21 тысячу гектаров или 1.572 гектара на условный 15-сильный трактор и сэкономила 10 тысяч килограммов горючего.

1.615 гектаров на трактор СХТЗ выработала тракторная бригада тов. Аникко из Старожиловской МТС. Бригада тов. Уразовой из Сараевской МТС выработала четырьмя тракторами 4.120 гектаров и сэкономила 10.350 килограммов горючего.

Бригады тт. Пирожкова, Аникко и Уразовой во Всесоюзном социалистическом соревновании заняли вторые места. Они получили вторую премию Наркомзема Союза ССР и ценные подарки ЦК ВЛКСМ.

Прекрасных результатов добились также тракторные бригады тт. Тарасенка, Конновалова, Бортаковского, Климковской и многие другие.

В 1944 году у нас в области выросли новые бригадиры тракторных бригад, показывающие высокие образцы работы на колхозных полях. Это бригадиры т. Костриника из Рыбновской МТС, т. Аникко из Старожиловской МТС, т. Матогин из Ямчиниевской МТС и т. д. Более сотни тракторных бригад, участвовавших в областном соревновании, в прошлом году выработали свыше 500 гектаров на 15-сильный трактор, перевыполнили годовое задание и сэкономили большое количество горючего.

Значительно улучшили работу целые коллективы МТС. Так, Рыбновская МТС план тракторных работ выполнила на 187,2 процента за хорошую работу она получила переходящее Красное знамя Наркомзема СССР. Муравлинская МТС выполнила план на 185,2 процента, Можарская — на 129,5 процента.

Однако многие МТС, тракторные бригады и трактористы не используют еще всех возможностей, не выполняют производственные планы тракторных работ, не выполняют всех видов работ в соответствии с агротехническими сроками, дают низкое качество и низкую выработку.

Опыт работы передовых бригад, трактористов и в целом МТС говорит о том, что у нас имеются большие возможности для того, чтобы во много раз улучшить работу МТС. Эти возможности заключаются в широком распространении опыта лучших тракторных бригад и трактористов, в подтягивании отстающих до уровня передовиков.

Государственный план развития сельского хозяйства на 1945 год ставит перед колхозами, МТС и совхозами большие и ответственные задачи. Главная из них — ускоренное повышение урожайности и увеличение валового сбора зерна и других сельскохозяйственных культур. Этого требуют от нас интересы фронта, интересы нашей победы.

«Полная победа над немцами теперь уже близка. Но победа никогда не приходит сама, — она добывается в тяжелых боях и в упорном труде» (И. Сталин).

Партия и правительство установили, что основной задачей машинно - тракторных станций в 1945 году является дальнейшее улучшение использования машинно - тракторного парка, повышение качества тракторных работ и выполнение в агротехнические сроки производственных обязательств перед колхозами.

Следуя указанию партии и правительства, бригада тов. Гармаш из Рыбновской МТС взяла на себя новое повышенное обязательство — выработать на каждый колесный трактор по 2 тысячи гектаров.

Большие обязательства взяли на себя бригады тт. Пирожкова из Муравлинской МТС, Бортаковского из Можарской МТС. Они обязались выработать на каждый трактор ЧТЗ по 5.500 гектаров.

По 2 тысячи гектаров на трактор СХТЗ обязались выработать бригады тт. Костриникиной, Климковской, Аникко.

По 1.500 гектаров на колесный трактор обязуются выработать бригады тт. Уразовой из Сараевской МТС, Гавриковой из Агеевской МТС, Коневаловой из Меремихской МТС, Дедневой из Рыбновской МТС и т. д.

Следуя их примеру и отобрав предложение коллектива Лохвинской МТС Полтавской области об организации Всесоюзного социалистического соревнования, мы, участники областного совещания, также берем на себя обязательство повысить качество всех видов тракторных работ, выполнять их в строгом соответствии с планом, в агротехнические сроки и выработать на условный 15-сильный трактор: по МТС центральной и южной зон не менее чем по 800 гектаров, по МТС северной зоны — не менее чем по 700 гектаров и сэкономить 15 процентов горючего и смазочного материалов.

Мы призываем всех трактористов, трактористок, бригадиров тракторных бригад, механиков МТС и совхозов включиться в областное социалистическое соревнование и добиться того, чтобы каждая тракторная бригада перевыполнила установленный план тракторных работ по менее чем на 25 процентов и сэкономила не менее 10 процентов горючего.

Успешное и высококачественное проведение весеннего сева и других сельскохозяйственных работ даст нашей области возможность получить высокий урожай, чтобы бесперебойно снабжать Красную Армию и население промышленных центров продовольствием, а промышленность — сырьем. Это будет достойным нашим ответом на призывы кубанских хлеборобов.

Мы обязуемся обеспечить своевременное и высококачественное окончание ремонта тракторов и сельхозмашин.

За 7—8 дней до начала весеннего сева со своими машинами, записями прочего выездом в колхозы и еще раз проверим на ходу работу тракторов, осмотрим участки в натуре и разобьем их на правильные загонки.

В целях более полного использования мощности тракторов, определим по каждому трактору с какими прицепными сельскохозяйственными машинами трактор должен работать и заранее подготовим сцепки для агрегатного использования прицепных машин и орудий.

Для ликвидации простоя тракторов по техническим неисправностям и повышения их производительности обеспечим с первых дней полевых работ проведение технического ухода за тракторами и сельскохозяйственными машинами, для чего до выезда в колхозы совместно с механиками разработаем по бригаде график технического ухода и проведем еженедельное инструктирование трактористов.

Мы обязуемся обеспечить не менее 22-часовую работу тракторов в сутки. В ночные смены будем выделять более опытных трактористов, а во время обеда тракториста его будет подменять бригадир или помощник бригадира.

Будем добиваться того, чтобы каждый тракторист имел ежедневное производственное задание с указанием поля или участка, вида работ и агротехнических правил. Добьемся того, чтобы каждый тракторист ежедневно знал о своей выработке, о количестве сэкономленного горючего. В случае отставания того или другого тракториста в тот же день будем выявлять и незамедлительно принимать необходимые меры к ликвидации причин этого отставания.

Мы твердо уверены, что нашему примеру последуют все тракторные и трактористки МТС и совхозов области.

Отличное качество всех полевых работ, высокая выработка и наибольшая экономия горючего будут являться большим нашим вкладом в дело окончательной победы над немецкими захватчиками.

Да здравствует наша Великая Родина!

Да здравствует наша победоносная Красная Армия!

Да здравствует организатор и вдохновитель побед великий Сталин!

(Принято на областном совещании передовых бригадиров, механиков и трактористов МТС и совхозов).

УСЛОВИЯ

областного социалистического соревнования тракторных бригад и трактористов МТС и совхозов на 1945 год

Трактористы и бригадиры передовых тракторных бригад МТС и совхозов нашей области, выполняя задачи, поставленные партией и правительством перед машинно - тракторными станциями в 1945 году и в ответ на обращение коллектива работников Лохвицкой МТС Полтавской области об организации Всесоюзного социалистического соревнования МТС за лучшее проведение весеннего сева, за успешное выполнение всех сельскохозяйственных работ текущего года, взяли на себя социалистические обязательства. Они обратились ко всем трактористам, бригадирам и механикам МТС и совхозов нашей области с призывом развернуть областное социалистическое соревнование тракторных бригад и трактористов МТС и совхозов за лучшее проведение весеннего сева, за дальнейшее улучшение использования машинно - тракторного парка, повышение качества тракторных работ и выполнение в агротехнические сроки производственных обязательств перед колхозами.

Поддерживая обращение областного совещания передовиков — трактористов и бригадиров тракторных бригад МТС и совхозов об организации областного социалистического соревнования, Обком ВКП(б) и Облисполком обязывают следующие условия областного соревнования тракторных бригад и трактористов МТС и совхозов:

1) победителями в областном соревновании будут считаться тракторные бригады, которые обеспечат:

а) наивысшую выработку на условный 15-сильный трактор, но не менее 800 га, в по Клешниковской, Тумской, Мурминской, Елатомской, Касимовской, Кульгуковской, Ижевской, Кадомской, Кермишенской, Ерахтурской МТС не менее 700 га;

б) выполнение годовых заданий по видам тракторных работ в установленные сроки и с хорошим качеством;

в) экономию горючего и смазочных материалов не менее 15 процентов;

г) соблюдение графика технического ухода за тракторами и сельхозмашинами и сдачу тракторов, сельскохозяйственных машин, заправочного инвентаря и инструмента по окончании сельскохозяйственных работ в удовлетворительном состоянии;

д) получение урожайности с обрабатываемых участков не ниже утвержденного плана урожайности по обслуживаемому колхозу;

2. Тракторным бригадам, занявшим первенство в областном социалистическом соревновании, решением Обкома ВКП(б) и Облисполкома присуждаются переходящие Красные Знамена Обкома ВКП(б) и Облисполкома и присваивается звание «Лучшая тракторная бригада Рязанской области» с вручением почетной грамоты Обкома ВКП(б) и Облисполкома.

Тракторным бригадам, выполнившим условия областного соревнования, присваивается звание «Лучшая тракторная бригада Рязанской области», а бригадирам и помощникам бригадиров этих бригад — «Лучший бригадир и помощник бригадира тракторной бригады Рязанской области» с вручением удостоверений и почетных грамот Обкома ВКП(б) и Облисполкома.

3. Звание «Лучший тракторист Рязанской области» с вручением удостоверений Обкома ВКП(б) и Облисполкома присваивается решением Обкома ВКП(б) и Облисполкома трактористам, выработавшим за сезон в свою смену на тракторе СХТЗ не менее 400 га, У-2 — не менее 265 га, СТЗ-НАТИ — не менее 800 га, ЧТЗ-С-60 и ЧТЗ-С-65 — не менее 1.800 га, ХТЗ Т2-Г — не менее 600 га, ЧТЗ СГ-65 — не менее 800 га, давшим экономию горючего и смазочных материалов не менее 15 процентов, при условии хорошего качества работы.

4. Подведение итогов областного социалистического соревнования тракторных бригад и трактористов, присуждение переходящих Красных Знамен Обкома ВКП(б) и Облисполкома и занесение кандидатов на звания «Лучшая тракторная бригада», «Лучший бригадир, помощник и тракторист Рязанской области» производится в сроки: на 15 июня, на 15 сентября и окончательные итоги соревнования — на 1 декабря 1945 г.

Результаты областного социалистического соревнования тракторных бригад и трактористов публикуются в областной газете «Сталинское Знамя».

О валенках, морсе и руководстве местной промышленностью

Что курица не может нести золотые яйца — это истина. Только в старинных детских сказках бывали такие чудеса. Нельзя из яичной скорлупы сшить рубашку, а из цыпленка вырастить барана. Это тоже истина, не требующая доказательств. Встречаются однако люди, действующие наперекор всем истинам и здравому рассудку.

В Рапшбурге есть межрайонная яично - пичная база облпотребсоюза. Казалось бы, чем зимой ей заниматься, как не подделкой тары для упаковки яиц и птицы. Наступает сезон инвентарок, за лето база должна отправить тысячи ящиков продукции фронту и промышленным центрам. В облпотребсоюзе решили иначе: дать базе задание в первом квартале дубить овчины и кожи.

Сказано — сделано. В район полетела бумажка за подписью т. Мартынова — начальника производственного отдела. Там ее повертели в руках и... предали забвению. Да и упрекнуть работников базы нельзя: они не имеют специалистов и... овчин. Непонятно, почему облпотребсоюз не потребовал от них из пичьего пуха делать валенки? Зимой яично - пичная база такое занятие куда сподручней, чем дубить овчины и вымачивать кожи?

Председатель облпотребсоюза т. Денисов и начальник производственного отдела т. Мартынов составляют планы, не беспокоясь о их выполнении. Зимой нужны валенки, а летом — квас. Это для всякого понятно. Однако в потребкооперации делают наоборот. Зимой не справились с заданием по выработке валенок. Пятнадцатый план выполнен на 61 процент. Улучшенное решили наверстать в мае и июне. На второй квартал запланировали выпустить 1.300 пар валенок. Зато квас и морс потребитель в жару не увидит. Предполагается за три предстоящих месяца выпустить 2.500 декалитров напитков на всю область. Иначе сказать — по глотку на человека!

Так было и прошлым летом. В редких районах потребкооперация вырабатывала безалкогольные напитки, а патоку, сиропы — совсем не делали.

У домашних хозяек велика нужда в деревянных шайках и корытах для стирки белья, в детской одежде, колхозам нужны деревянные лопаты и телеги. Следовало бы заняться реставрацией резиновой обуви. Потребкооперация пренебрегает этими «мелочами». В прошлом году план выполнило товарами широкого потребления выполнено на 87 процентов и лишь на 33 процента выполнено задание на январь и февраль этого года.

Недавно проходило областное совещание директоров местной пищевой промышленности. За прошлый год районные пищекомбинаты выпекли производственный план на 106 процентов.

Но и пищевая промышленность могла дать населению неизмеримо больше продукции, если бы облпищепром конкретнее руководил работой пищевых комбинатов, оказывал нужную помощь, настоящему борался за качество продукции.

— Бывает ли инженер облпищепрома т. Пономарева в районах?

— Нет, не бывает, — заявили участники совещания. И не учат молодых кадры преодолеть технологические трудности.

— Почему пряники, которые изготовляют пищевые комбинаты не сладкие, темные и их зубами не угрызешь? — Потому, что в большинстве пищепромов, нет рецептур по выпуску кондитерских изделий.

Облпищепром только собирается отпечатать их в типографии. Мастера наглазок закладывают в кондитерские изделия сахар, пшеничную муку, патоку. Нормы уменьшают. Такая бесконтрольность приводит к хищению сырья и ухудшению качества изделий.

О работе облпищепрома рассказал директор Лебединского комбината т. Серегин.

— У нас в южных районах, — сказал он, — нет леса, а тару заставляют делать. Тогда как это можно организовать в лесных районах. Тоже и с сырьем: запланируют его, а приедешь в Рязань — сырья нет, его отдали ближним районам.

Городские и районные исполкомы Советов устранились от руководства местной промышленностью.

В Рязани горпищепром решил открыть в этом году уксусную и макаронную фабрики. Закупки оборудования, но дело застопорилось — нет помещения. «Взяли одно здание, — говорит технорук т. Гофман, — а заведующий горкомхоза т. Салеико отобрал его и передал совху огинков. В Рязани есть пустующие пекарни, мастерская артели «Победа», но и их нам не дают».

Комментируя к этим примерам изложенное, нельзя сказать, что председатель горисполкома т. Андреев против пуска единственной в Рязани и области макаронной или уксусной фабрики. Не скажет и председатель Рязанского райисполкома т. Федюнин, что он не даст пищепрому 10 гектаров земли для развития сырьевой базы. Однако ни тот ни другой не помогают пищевым комбинатам.

Чтобы ратовать за местную промышленность, недостаточно одних добрых пожеланий. Из них, как говорится, пулю не сошьешь. Местной промышленности нужна реальная помощь.

М. СТОЛЯРОВ.

Ответ турецкого правительства на заявление Советского правительства о денонсации турецко-советского договора

АНКАРА, 8 апреля. (ТАСС). Анатолийское агентство передает, что в ответ на денонсацию Советским Союзом турецко-советского договора от 17 декабря 1925 года турецкое правительство заявило до сведения Советского правительства в форме декларации, врученной министром иностранных дел Хасан Сака 4 апреля 1945 года советскому послу в Турции Виноградову о том, что турецкое правительство всегда желало поддерживать и укреплять отношения искренней дружбы и добрососедства, связывающие с давних пор Турцию и СССР, что оно желает подчеркнуть, какое значение оно придавало договору от 17 декабря 1925 года, оказавшему значительные услуги делу турецко-советской дружбы, и что оно приняло во внимание желание Советского правительства денонсировать этот договор. В соответствии с предложением Советского правительства заменить договор, срок которого истекает, другим договором, более соответствующим нынешним интересам обеих сторон и содержащим в себе серьезные улучшения, турецкое правительство сообщило о своей готовности изучить со всем должным вниманием и доброжелательностью предложения, которые ему будут сделаны по этому поводу».

Военные действия в Западной Европе

ЛОНДОН, 9 апреля. (ТАСС). В сообщении штаба верховного командования экспедиционных сил союзников говорится, что за 8 апреля союзные войска заняли 30 германских городов и деревень и что район Мешпена — единственный участок, где немцы оказывают сопротивление. Союзники продвинулись восточнее Фрезена и северо-восточнее озера Дюммер.

Близ Мюльхаузена немцы предприняли контратаку при поддержке 16 танков. Союзники выбили из строя 9 танков, убили и взяли в плен 500 человек, т. е. около половины участвовавших в этом бою германских солдат.

Южнее Мейнингена пехотные и танковые части союзников продвинулись в восточном направлении примерно на 24 километра и вышли к Кепитцхофену.

Восточнее Вюрцбурга союзники очистили западный берег реки Майн на участке протяжением 19 километров.

На северном фланге группы «центр» союзники расширили свое предмостное укрепление на юг от Ландау в Пфальц.

Союзники захватили золотой запас рейхсбанка

НЬЮ-ЙОРК. (ТАСС). Корреспондент агентства Юнайтед Пресс, находящийся с частями американской 3-й армии, сообщает, что солдаты 90-й пехотной дивизии обнаружили в соляных копях к югу от Мюльхаузена золотой запас германского имперского банка.

ЛОНДОН. (ТАСС). Как передает агентство Рейтер, обнаруженный близ Мюльхаузена германский золотой запас составляет примерно 100 тонн в золотых слитках. Кроме того в копях обнаружено на 3 миллиарда бумажных марок, на 2 миллиона американских долларов, 100 миллионов франков, 110 тысяч английских фунтов стерлингов и меньшие количества испанской, турецкой, португальской и норвежской валюты.

Отставка финского правительства

ХЕЛЬСИНКИ, 9 апреля. (ТАСС). Сегодня финский премьер-министр Паасикиви вручил президенту заявление об отставке кабинета. Президент попросил членов правительства оставаться на своих постах до сформирования нового правительства.

В ВЦСПС

По решению Комитета Всесоюзной Профсоюзной Конференции заседание Административного Комитета назначено в Наркомпросе на 10 апреля 1945 г. От Советских Профсоюзов на заседание Административного Комитета выехал на-один член комитета — секретарь ВЦСПС тов. М. П. Тарасов. (ТАСС).

Хроника

Совет Народных Комиссаров СССР назначил тов. К. Б. Новикова и тов. С. К. Парапкина членами Коллегии Народного Комиссариата Иностранных Дел СССР.

Отв. редактор К. ПОЗДНЯКОВА.

АДРЕС РЕДАКЦИИ: Рязань, ул. Радищева, дом № 24, ТЕЛЕФОНЫ: ответ. редактора — 89, зам. отв. редактора — 9—19, отв. секретаря — 34, отделов: партийной жизни и пропаганды марксизма - ленинизма, рабселькоров и писем, промышленного — 4—51, сельскохозяйственного — 4—54, бухгалтерии и отдела объявлений — 6—05, выпускающего — 1—58.

НБ02657. Заказ № 1531. Тираж 36180. Рязанская типография.

Пролетарии всех стран, соединяйтесь!

СТАЛИНСКОЕ ЗНАМЯ

Орган Рязанского Обкома и Горкома ВКП(б), Областного и городского Советов депутатов трудящихся

№ 71 (8032) | Среда, 11 апреля 1945 года | ЦЕНА 20 КОП.

Успешно завершить учебный год в школах

В школах началась четвертая четверть, — последняя четверть учебного года. Пройдет несколько недель и миллионы советских ребят подойдут к экзаменационным столам. Особенно будет знаменателен этот день для учеников четвертых, седьмых и десятых классов. Одни из них заканчивают первую и вторую ступень образования, другие же получают аттестат зрелости и выходят на широкое жизненное поприще.

Нынешний учебный год войдет в историю народного образования крупной вехой. Постановление Совнаркома СССР «О мероприятиях по улучшению качества обучения в школе» завершило тот перелом в жизни школы, который создали предыдущие постановления — о раздельном обучении, отмене соцсоревнования и т. д.

Введение выпускных экзаменов и экзаменов на аттестат зрелости подняло всю деятельность школы на высокий уровень государственных требований. Понятно то глубокое волнение, с каким готовятся к экзаменам и учителя и ученики. Учителя отчитываются перед Родиной как они обучали и воспитывали молодое поколение, за жизнь и счастье которого бьются отцы и братья на фронтах Великой Отечественной войны. Ученики отчитываются в своем умении настойчиво овладевать знаниями, культурой, чтобы стать достойными строителями светлого будущего на свободной советской земле.

Три четверти учебного года в основном определяют результат его. Там, где прохождение программы шло нормально, оно заканчивается и остающиеся часы отводятся только повторению. Однако нельзя и преуменьшать значение последней четверти учебного года. Многое можно еще сделать в оставшиеся недели, исправить слабых мест, обнаружившихся недостатков.

Вдумчивый анализ итогов третьей учебной четверти поможет каждому учителю, директору школы, отделу народного образования поставить перед собой конкретные задачи каждого дня работы.

В некоторых школах области (например, в Мервинском районе) обнаружилось отставание в программе. Это серьезный недостаток и он требует особенно четкой организации педагогического процесса, так как прохождение программы отнюдь не должно останавливать повторения старого материала.

Повторение и еще раз повторение — таково главное требование сегодняшнего дня.

Выполнение этого требования для выпускных классов значительно облегчается теперь наличием единых государственных экзаменационных билетов. В об'яснительной записке к билетам говорится, что они должны быть доведены до сведения учителей и учеников немедленно по получении. Билеты помогают разобраться в степени важности разного материала прошлых лет обучения, определяют приблизительно об'ем необходимых знаний, словом, вносят определенную организацию в труд и ученика и учителя.

Самостоятельная работа учащихся, особенно старших классов, приобретает сейчас решающее значение. Как бы правильно ни было организовано повторение на уроках, как бы ни старался учитель, но без серьезной самостоятельной работы учащихся нельзя ждать хороших результатов экзамена. Поэтому важнейшим вопросом для учителя является систематический, строгий контроль за самостоятельной работой ученика и действенная помощь ему.

В некоторых школах возникает опасение, что знакомство с билетами приведет к «натаскиванию», к простому заучиванию ответов на них. Но такие случаи могут быть лишь как исключение. Честные и добросовестные учителя, патриоты своего дела прекрасно понимают, что ответ на вопрос билета не может быть односложен, что он предполагает серьезное знание всего учебного материала. Это же понимание они обязаны внушить и ученикам.

Здесь велика роль и дирекции, контролирующей прохождение программы и организацию повторения. Надо обратить внимание на регулирование нагрузки учеников по различным предметам. Есть случаи, когда учителя задают к одному и тому же дню столько повторения, что осилить его физически невозможно не только подростку, но и взрослому. Нельзя забывать о силах ученика: задание на дом требует прежде всего продуманности и согласованности от самих учителей.

Пред'являя строгие повышенные требования к ученику, надо позаботиться о создании ему всех условий для успешного повторения, для плодотворной самостоятельной работы.

В большинстве школ есть возможность выделить специальный класс или два для самостоятельных занятий учащихся. Так сделали, например, в 7-й женской, 4-й мужской школах Рязани. В 7-й женской школе в комнате для самостоятельных занятий дежурят учителя, к которым всегда могут обратиться за помощью ученики; для занятий по таким предметам, как физика, привлекаются приборы, наглядные пособия.

Регулярные консультации учителей, обзорные беседы по предметам также активно помогут ученикам справиться с серьезной задачей, возложенной на их плечи.

Немалое значение имеет здесь и семья. Ведь большую часть времени дети проводят все же дома, и режим дня, правильная регулировка труда, сна и отдыха зависит в основном от домашних условий. Долг учителя — раз'яснить родителям важность этого, добиться общности усилий семьи и школы.

Особенно надо обратить внимание на режим дня учеников в селах, где есть опасность отрыва учащихся на хозяйственные кампании. Председатели колхозов и сельсоветов должны помнить, что сдача экзаменов для школьников является основной и важнейшей государственной задачей.

Комсомольские и пионерские организации в школах также должны перестроить сейчас всю свою работу под знаком подготовки к экзаменам. Честь комсомольца и пионера прежде всего будет в том, чтобы успешно выдержать переводные и выпускные экзамены.

В дни подготовки к экзаменам школы следует окружить вниманием всей советской общественности. Недостаток такого внимания в течение зимы привел в ряде мест к ухудшению качества учебной работы: школы оставались без топлива, прекращали занятия, в результате не выполнили своевременно программ. Это служит поучительным уроком на будущее. Сейчас бытовые и хозяйственные нужды школ и учителей не должны ни в коем случае влиять на качество работы в важнейший период учебного года.

Четвертая четверть и экзамены — страдная пора для миллионов учащихся и учителей. В нынешнем же году школа особенно переживает эту страду: ведь не к лицу было бы ей отстать от того мощного политического и хозяйственного под'ема, которым живет наша Родина в чаянии близкой победы над врагом.

Каждый день и каждый час должен быть использован теперь для того, чтобы закончить учебный год с лучшими показателями.

Срок выдачи облигаций Второго Военного займа

30 апреля истекает срок выдачи подписчикам облигаций Второго Государственного Военного займа. Лица, не получившие этих облигаций по месту подписки (на предприятиях, в учреждениях, колхозах), могут получить их в сберегательных кассах. Облигации выдаются лично их владельцам или высылаются им по почте.

По Второму Военному займу состоялось три тиража выигрышей. Четвертый тираж состоится 5 июля 1945 года. (ТАСС).

Беседа тов. И. В. Сталина с Патриархом Московским и всея Руси Алексием

10 апреля у Председателя Совета Народных Комиссаров СССР тов. И. В. Сталина состоялась беседа по делам Православной церкви с Патриархом Московским и всея Руси Алексием в присутствии Николая Митрополита Крутицкого и Протопресвитера Николая Колчицкого.

В беседе принимал участие Заместитель Председателя Совнаркома СССР тов. В. М. Молотов.

Прием в Югославском Посольстве в честь Председателя Совета Министров Югославии Маршала И. Броз-Тито

9 апреля Посол Югославии в СССР г-н С. Симич устроил прием в честь Председателя Совета Министров Югославии Маршала И. Броз-Тито.

На приеме присутствовали Маршал И. Броз-Тито, Народный Комиссар Иностранных Дел СССР В. М. Молотов, Народный Комиссар Внешней Торговли А. И. Микоян, Народные Комиссары СССР Адмирал Флота Н. Г. Кузнецов, А. И. Шахурин, Б. Л. Ванников, В. А. Малышев, Д. Ф. Устинов, П. Ф. Ломако; Заместители Народного Комиссара Иностранных Дел СССР А. Я. Вышинский, С. А. Лозовский, С. И. Кавтарадзе, И. М. Майский, Посол СССР в Югославии И. В. Садчиков, Маршал Советского Союза С. М. Буденный, Народный Комиссар Иностранных Дел УССР Д. З. Мануильский, А. Ф. Горкин, Начальник Генерального Штаба Красной Армии Генерал Армии А. И. Антонов, Председатель Московского Городского Совета Г. М. Попов, Председатель ВЦСПС В. В. Кузнецов, Маршал авиации Ф. Я. Фалалеев, Маршал инж. войск М. П. Воробьев, генерал-полковник Ф. И. Голиков, ответственные сотрудники НКИД СССР, НКО, НКВТ, представители советской и иностранной печати, писатели и артисты.

На приеме присутствовали послы и посланники иностранных государств, Военные атташе, Начальники Военных Миссий союзных и нейтральных стран.

На приеме также присутствовали находящиеся в Москве видные югославские деятели: Министр Иностранных Дел г-н И. Шубашич, Министр по делам Черногории генерал-лейтенант М. Джилас, Министр Торговли и Снабжения г-н П. Петрович, Министр Горной Промышленности г-н Б. Андреев, Начальник Югославской Военной Миссии в СССР генерал-лейтенант Р. Приморац, члены Посольства и Военной Миссии Югославии в СССР. (ТАСС).

Прибытие в Ленинград г-жи Кл. Черчилль

9 апреля в Ленинград приехали Председатель Британского Комитета «Фонда помощи России» г-жа Клементина Черчилль и секретарь Комитета «Фонда помощи России» г-жа М. Джонсон.

Выступив перед микрофоном на Московском вокзале, г-жа Черчилль сказала:

— Мне доставляет великую радость находиться здесь, в Ленинграде. Я считаю ваш город священным городом, потому что много жизней было положено во время великой обороны Ленинграда. Героизм и преданность жителей вашего города вызывают восхищение во всем мире. Мы—я и мои спутники — надеемся посетить здесь госпитали и приобрести много друзей.

Да здравствует Ленинград, да здравствует дружба между нашими двумя странами!

Вечером г-жа Клементина Черчилль была принята председателем исполкома Ленинградского городского Совета депутатов трудящихся П. С. Попковым.

Выработаем 1.000 гектаров на трактор

В ответ на призыв полтавских трактористов и передовых бригад нашей области коллектив рабочих, трактористов и служащих Спасской МТС взял обязательство выработать на каждый условный 15-сильный трактор не менее 500 гектаров мягкой пахоты, из них 115 гектаров — на весенней пахоте, провести сев яровых в колхозах за 15 рабочих дней, сэкономить 10 процентов горючего.

— Моя бригада, — заявил бригадир тов. Митюшин, — хорошо отремонтировала тракторы. Покажем высокие образцы работы. Наше обязательство — выработать каждым 15-сильным трактором 1.000 гектаров, провести сев яровых в 7 рабочих дней.

СПАССК. (По телефону от наш. соб. корр.).

Соревнование пахарей

Колхозы Данковского района начали полевые работы. Производятся подсев клевера и подкормка озимых.

В первые дни в колхозе «13 Октябрь» подсеяно клевера на площади 10 гектаров, на 15 гектарах подкормлены озимые. 8 гектаров озимых семенного участка подкормлены в колхозе «Свобода».

Одними из первых в районе подготовились к севу члены колхоза «Осоавиахим». Они с большим под'емом встретили призыв колхозников сельхозартели им. Красных партизан, Краснодарского края и включились в социалистическое соревнование за высокий урожай 1945 года. Пахари взяли обязательство пахать на двухкорпусном плуге в среднем по полтора гектара в день. Они вызвали на соревнование пахарей колхоза «Красный Октябрь» и обратились с призывом ко всем пахарям района организовать районное соревнование за высококачественную работу на пахоте.

Райком партии и райисполком одобрили инициативу пахарей сельхозартели «Осоавиахим» и предложили руководителям колхозов, сельсоветов, секретарям партийных и комсомольских организаций повседневно руководить соревнованием пахарей.

О формалине и беспечном тов. Титкине

В постановлении правительства и партии о плане развития сельского хозяйства на 1945 год указывается на необходимость проведения в более широких размерах мер борьбы с болезнями сельскохозяйственных культур.

Известно, какое большое значение для этого имеет протравливание семян овса, пшеницы, ячменя и т. д. Но несмотря на то, что полевые работы развертываются, протравителями колхозы области не обеспечены. Например, на Шелуховском складе сельхозснабжения имеется лишь 10 килограммов формалина.

Оседают протравители главным образом на складах в Сасове и Рязани.

Агроном облземотдела по борьбе с болезнями и вредителями сельскохозяйственных растений тов. Федосов говорит:

— Ожидаем два вагона формалина, тогда полностью обеспечим потребность колхозов в химикатах.

Тов. Федосов и управляющий областной конторой сельхозснабжения тов. Титкин решили ожидать формалин до мая, а если он не поступит, то из южных районов направить колхозников за химикатами в Сасово или Рязань. На деле же это означает, что из-за неповоротливости тт. Федосова и Титкина колхозы могут остаться без протравителей.

И. БЫЧКОВ.

Весна застала врасплох

Пора начинать полевые работы, а в колхозе «Красный пахарь» еще не составлен финансово - производственный план, отсутствуют правила внутреннего распорядка, не выделены пахари и сеяльщики. В пожарном порядке ремонтируются плуги, сеялки, транспортные средства, наспех просматривается сбруя. И вот результат: два отремонтированных плуга забракованы проверочной комиссией.

Живое тягло сильно истощено и не поставлено на отдых. Четыре лошади побиты. Председатель колхоза тов. Ломовской недоумевающе разводит руками:

— Ума не приложу, почему лошади трут плечи.

А того не замечает, что уход за конем поставлен плохо, настоящих хозяев на конюшне нет. Кормят и поят лошадей несвоевременно. За ездовыми никто не следит. Процветает обезличка.

— Это все пустяки,—говорит тов. Ломовской. — Главное—семена: их нехватает больше половины плана.

— А сколько изыскали?

— Ни килограмма. На-днях соберем собрание, поговорим...

Видимо, тов. Ломовской придерживается правила: на охоту ехать—собак кормить.

(Наш корр.).

Воскресенский район.

ЯРОВИЗИРУЮТ КАРТОФЕЛЬ

Стоит теплая весенняя погода. На полях колхозов Рязанского района все шире развертываются полевые работы. Члены колхоза «Красная звезда» произвели подсев клевера на площади в 100 гектаров и заложили на яровизацию 30 центнеров картофеля. Колхозники артели имени 1 Мая заложили на яровизацию 35 центнеров картофеля.

(Наш соб. корр.).

ПРЕДМАЙСКОЕ СОЦИАЛИСТИЧЕСКОЕ СОРЕВНОВАНИЕ

Перевыполним апрельский план

На Рязанском кожевенном заводе состоялось общее собрание рабочих с обсуждением вопроса о включении в предмайское социалистическое соревнование. Слово попросил распиловщик тов. Жилин.

— В предмайские дни мы особо преисполнены горячей любовью и гордостью за наших героев-воинов. Желая своим трудом в тылу приблизить день окончательного разгрома врага, мы еще лучше будем работать и увеличим выпуск продукции для Красной Армии и нашей страны,—сказал он.

Коллектив завода включился в социалистическое соревнование за достойную встречу 1 Мая и обязался перевыполнить производственный план апреля на 2 процента, дать повышенный выход жирхрома против установленных норм на 5 процентов, на 1 процент повысить сортность готовой продукции и на 2 процента—производительность труда.

Рабочие обязались привести в порядок территорию завода. На 5 процентов снизить расход топлива и на 3 процента — электроэнергии. Хорошо подготовиться и провести весенние полевые работы в подсобном хозяйстве и на индивидуальных огородах.

Социалистическое соревнование развернулось среди цехов, бригад и отдельных рабочих.

Т. КОТОВА,
секретарь партбюро завода.

Дрова сверх плана

КУРША, 9 апреля. (По телеграфу). Коллектив Куршинского мехлесопункта вступил в предмайское социалистическое соревнование и обязался апрельский план заготовки дров выполнить к 25 числу. К 1 мая заготовить и вывезти сверх плана 2 тысячи кубометров дров. В апреле повысить производительность труда на 10 процентов против планового задания. Коллектив рабочих вызвал на социалистическое соревнование все мехлесопункты треста «Рязлеспром».

ПУЧКОВ,
директор мехлесопункта.

Обязательства коллектива керамикового завода

В предмайское социалистическое соревнование включился коллектив Рязанского керамикового завода. Рабочие обязались апрельскую программу выполнить на 105 процентов, на 10 процентов против плана сократить расход топлива, на 8 процентов повысить производительность труда. Они решили хорошо подготовиться и в срок провести весенне - полевые работы в подсобном хозяйстве, а также принять участие в благоустройстве поселка.

От Советского Информбюро

Оперативная сводка за 10 апреля

По данным 3-го БЕЛОРУССКОГО фронта, после 21 ч. 30 м. 9 апреля, т. е. после прекращения сопротивления немецких войск в Кенигсберге, в течение ночи с 9-го на 10-е и днем 10-го апреля сдалось в плен около 50 тысяч немецких солдат и офицеров.

Таким образом, за время боев по ликвидации кенигсбергской группировки немцев, т. е. с 6-го по 10-ое апреля, взято в плен всего более 92 тысяч немецких солдат и офицеров.

За тот же период немцы потеряли убитыми до 42 тысяч солдат и офицеров.

В числе пленных 1.819 офицеров и 4 генерала—комендант Кенигсбергского укрепленного района генерал от инфантерии Ляш, заместитель коменданта крепости генерал-лейтенант Микош, командир 61-й немецкой пехотной дивизии генерал-лейтенант Шперль, командир 367-й немецкой пехотной дивизии генерал-майор Хенле.

Войска фронта захватили следующие трофеи: полевых орудий—2.023, танков и самоходных орудий—89, минометов—1.652, пулеметов—4.673, бронетранспортеров—119, бронепоездов—2, автомашин—8.560, тракторов и тягачей—137, паровозов—774, вагонов—8.544, катеров и барж—146, складов с военным имуществом—441.

Уничтожено: самолетов—120, полевых орудий—1.193, минометов—568, танков и самоходных орудий—104, бронетранспортеров—82, автомашин — 1.719, паровозов—23, вагонов—215, складов с военным имуществом—77.

В течение 10-го апреля на Земландском полуострове западнее Кенигсберга войска 3-го БЕЛОРУССКОГО фронта с боями заняли населенные пункты МЕТГЕТЕН, МОДИТТЕН, КЛАЙН ФРИДРИХСБЕРГ, ГРОСС ХОЛЬШТАЙН.

Северо-восточнее и севернее БРАТИСЛАВЫ войска 2-го УКРАИНСКОГО фронта, продолжая наступление, заняли на территории Чехословакии город ТРЕНЧИН и более 30 других населенных пунктов, в том числе ВЕЛКИ БЬЕРОВЦЕ, МИАВЦИ, ПАНЬЦИ, КАДЛЕЧИЦЫ, МИЧЕ, ХРОПОВ, КОВАЛЕВЕЦ, ПОПУДИНИ. Северо-западнее и западнее БРАТИСЛАВЫ войска фронта, наступая по северному берегу ДУНАЯ, заняли города ГЕНЗЕРНДОРФ и ДОЙЧ-ВАГРАМ и населенные пункты ВАЙКЕНДОРФ, ШТРАССХОФ, МАРКГРАФНОЙЗИДЛЬ, ПАРБАСДОРФ, ГРОССХОФЕН, ГЛИНЦЕНДОРФ, РУТЦЕНДОРФ, ФРАНЦЕНСДОРФ, ВИТТАУ, ОБЕРХАУЗЕН, МЮЛЬЛАЙТЕН.

Войска 3-го УКРАИНСКОГО фронта, продолжая уличные бои в ВЕНЕ, очистили от противника все городские районы, расположенные на западном берегу Дунайского канала. В боях за 9 апреля войска фронта взяли в плен более 2.000 солдат и офицеров противника и захватили следующие трофеи: танков—72, бронетранспортеров—85, полевых орудий—75, пулеметов—174.

На остальных участках фронта—существенных изменений не было.

За 9 апреля на всех фронтах подбито и уничтожено 54 немецких танка. В воздушных боях и огнем зенитной артиллерии сбито 28 самолетов противника.

★ ★

Удары нашей авиации по портам Пиллау и Хель

В ночь на 10 апреля наши тяжелые бомбардировщики нанесли удар по портам Пиллау и Хель. В результате этих ударов на территориях указанных портов возникли большие пожары, сопровождавшиеся сильными взрывами.

☆ ☆

Северо-восточнее Братиславы советские части с боями вышли к реке Ваг севернее чехословацкого города Тренчин. Другие наши части пробились к реке южнее города. Немецкий гарнизон, оборонявший Тренчин, оказался прижатым к реке. Наши войска с двух сторон ворвались в город и к полудню очистили его от противника. Остатки разгромленного вражеского гарнизона бежали за реку Ваг. Захвачены оружейно-ремонтные мастерские, 20 подземных складов с боеприпасами и другие трофеи. В городе Тренчине имеются автотракторный и оружейный заводы, завод взрывчатых веществ и другие предприятия.

В районе между реками Ваг и Морава советские пехотинцы, отражая контратаки противника, настойчиво продвигаются вперед. В результате ожесточенного боя занят опорный пункт Попудини, находящийся в 9 километрах от города Годонин. В бою за этот пункт уничтожено до 400 гитлеровцев и сожжено 7 немецких танков. Северо-западнее и западнее Братиславы наши войска, прорвав оборону противника, продвинулись вперед на 20 километров. Занят город и железнодорожная станция Дойч-Ваграм, расположенные в 13 километрах северо-восточнее Вены. За два дня боев в этом районе советские части захватили у немцев 108 орудий, 42 миномета, 59 пулеметов, 7 паровозов и 300 железнодорожных вагонов с военным имуществом.

☆

Войска 3-го Украинского фронта продолжали успешные уличные бои в Вене. Превратив австрийскую столицу в поле боя, немцы намеревались вести в городе затяжную борьбу. Они прилагали отчаянные усилия, чтобы создать на улицах города прочную и устойчивую оборону. Решительными действиями советских войск планы гитлеровцев были сорваны. Очищены от противника все городские районы, расположенные на западном берегу Дунайского канала. Наши войска, наступающие с северо-запада, вдоль Дунайского канала, с боями вышли к центру города и соединились с войсками, наступающими с юга и запада. Заняты здания вокзала Франца Иосифа, гарнизонного госпиталя, кавалерийских казарм, академии наук и другие. Совершив успешный обходный маневр, наши гвардейские соединения окружили группу противника в пригородах Альтманнсдорф, Ангерсдорф, Альтерлаа и Нейерлаа. Попавшие в «котел» подразделения двух немецких эсэсовских танковых дивизий, запасный полк и 6 отдельных батальонов сегодня утром были ликвидированы. Захвачено много трофеев. На улицах пригородов осталось свыше 3 тысяч вражеских трупов.

В боях за освобождение Вены от немецко - фашистских захватчиков советские воины проявляют беззаветное мужество и геройство. Отделение гвардии старшего сержанта Медведева, продвигаясь вперед, истребило большую группу гитлеровцев. Пулеметчик Андрюшенко, прикрывая наступление своего подразделения, уничтожил 20 немцев. Артиллеристы батареи капитана Кувшинова сожгли 2 танка противника. Гвардии красноармейцы Кремасов и Немцов вплавь переправились через водный рубеж, вступили в бой с немцами и обеспечили переправу своего подразделения. В этот день тт. Кремасов и Немцов уничтожили 37 гитлеровцев. На двух снайперов гвардии красноармейцев Макаренко и Хиденко напала группа немцев. В ожесточенной схватке отважные бойцы убили 6 гитлеровцев, а одного немецкого солдата взяли в плен. Гвардии старший сержант Черемисов, умело маскируясь, подполз к дому, в котором засели немецкие пулеметчики. Бросив в окно гранату, старший сержант уничтожил вражеских пулеметчиков. В тот же день т. Черемисов противотанковой гранатой подорвал немецкое самоходное орудие.

☆

Пленный командир 6 роты 2 мотополка 1 танковой дивизии СС «Адольф Гитлер» оберштурмфюрер Курт Штелльмахер рассказал: «В декабре прошлого года наша дивизия принимала участие в наступлении немецких войск на западном фронте. В начале операция развивалась успешно и нам удалось захватить значительную территорию. В январе русские перешли в наступление. Немецкое командование начало перебрасывать войска на советско - германский фронт. Нашу дивизию отправили в Венгрию, в город Дьер, куда мы прибыли в конце февраля. Многие солдаты выражали недовольство тем, что им приходится воевать в Венгрии. Они говорили между собой: «Англо-американские войска угрожают Рурской области, а мы гибнем здесь вместо того, чтобы защищать немецкую территорию». По приказу командира дивизии бригаденфюрера Кумм офицеры должны были каждодневно раз'яснять солдатам, почему нам необходимо оборонять Венгрию и отбросить русских за Дунай. Однако наступление, стоившее нам огромных потерь, быстро выдохлось. Затем русские сами перешли в наступление и разгромили наши лучшие дивизии».

Выше уровень политико-воспитательной работы среди молодежи

☆

И. И. ИВАНОВ,
секретарь Обкома ВКП(б)

☆

Суровую школу борьбы и мужества на фронте и в тылу прошли в дни войны миллионы советских юношей и девушек. Своими боевыми и трудовыми подвигами молодежь нашей страны умножает славу великого Советского Союза, славу советского народа в его героической борьбе против фашистской Германии.

Высокую оценку труда молодежи дал товарищ Сталин в своем докладе, посвященном 27 годовщине Великой Октябрьской социалистической революции.

Непобедимое знамя Ленина—Сталина, под которым воюет и работает советский народ, зовет молодежь к бессмертным подвигам на фронте, поднимает их на новые славные дела на фабриках, заводах, в колхозах, МТС и совхозах.

Вести о героизме и мужестве комсомольцев и молодежи на фронтах Отечественной войны облетели всю страну. Комсомольцы и молодежь нашей области законно гордятся бессмертным подвигом своего земляка — Алексея Каширина, уроженца села Насурово, Мервинского района. Во время наступательного боя старший сержант комсомолец Алексей Каширин повторил подвиг Героя Советского Союза гвардии рядового Александра Матросова.

В решающий момент атаки вражеский пулемет преградил путь бойцам. Алексей Каширин подобрался к немецкому дзоту и своим телом закрыл амбразуру, из которой бил пулемет. Ценой своей молодой жизни он открыл товарищам путь вперед, на запад, путь к победе.

Надо обладать огромной духовной силой, чтобы пойти на такой шаг! Только горячая любовь к Родине может дать силы для такого поступка. Только советский юноша, воспитанный большевистской партией, Ленинско-Сталинским комсомолом, мог пойти на такой подвиг.

С гордостью произносят рязанцы имена своих земляков — Героев Советского Союза Дмитрия Фалонеева, братьев Сергея и Николая Овинниковых, Петропавлова, Покликушкина, Аникина и других.

Боец на фронте и труженик тыла каждый своим трудом бьют немцев. «Работать в тылу, как на фронте»,—стало популярным лозунгом нашей молодежи на фабриках и заводах, на полях колхозов и совхозов. Самоотверженно трудясь, юноши и девушки нашей области добиваются высоких производственных показателей.

Прославленная на весь Советский Союз женская тракторная бригада Дарьи Гармаш и в прошлом году завоевала первое место во Всесоюзном социалистическом соревновании молодежных тракторных бригад. На-днях ей вручено переходящее Красное знамя ЦК ВЛКСМ.

Высоких показателей в работе добились комсомольско - молодежные бригады Марии Кострикиной из Рыбновской МТС, Елены Уразовой — из Сараевской МТС, звеньевая колхоза «Красный пахарь», Сараевского района Мария Мордвинова.

За годы войны в промышленность и на транспорт пришла новая рабочая сила — молодежь. Осваивая производство, приобретая новые профессии, юноши и девушки стремятся всеми силами и средствами помочь Красной Армии добить фашистского зверя. Отсюда неуклонный рост производительности труда, рационализаторства, быстрое освоение новых приемов и методов в работе.

Из месяца в месяц бригада столяров деревообделочного завода под руководством комсомольца тов. Ежова выполняет норму более чем на 200 процентов. С таким же успехом работает бригада штамповщиков завода «Рязсельмаш» во главе с бригадиром комсомольцем тов. Федосовым. В строче - вышивальной артели имени Крупской бригада девушек-вышивальщиц месячную норму выполняет на 400 и более процентов. Этой бригаде присуждено переходящее Красное знамя Обкома ВЛКСМ и уполномоченного промкооперации. Можно назвать еще десятки комсомольско - молодежных бригад, которые своим напряженным трудом в тылу куют победу над ненавистным врагом.

Производственные успехи молодежи неоспоримы. Но большевистская партия и ее великие вожди Ленин и Сталин учат не успокаиваться на достигнутом, не кичиться успехами. Перед нашей страной стоят большие и важнейшие задачи — окончательно разгромить гитлеровскую Германию и неуклонно добиваться дальнейшего под'ема военного и экономического роста Советского Союза.

Эти задачи можно успешно решать при условии мобилизации всех сил народа, при коренном улучшении политико-воспитательной работы.

Однако, в постановке идейно - политического воспитания молодежи у нас имеются существенные недостатки.

Недавно проходивший XIII пленум ЦК ВЛКСМ обсуждал вопрос об улучшении политико - воспитательной работы комсомольских организаций среди молодежи. Пленум в своих решениях отметил, что «Во многих комсомольских организациях плохо поставлено изучение марксистско - ленинской теории, истории большевистской партии, истории СССР, ознакомление молодежи с важнейшими событиями международной и внутренней жизни. Лекции, доклады и консультации для комсомольцев и молодежи по теоретическим вопросам проводятся редко и бессистемно. В докладах, лекциях, на занятиях кружков нередко материал излагается без учета состава аудитории, сухо, неинтересно, что не способствует развитию у молодежи жажды к знаниям».

Эта оценка пленума полностью отвечает действительному состоянию воспитательной работы комсомольских организаций нашей области среди молодежи.

К чему сводятся эти недостатки? Прежде всего необходимо отметить, что во многих районах актив комсомола не работает над повышением своего идейно - политического уровня и не прививает вкуса к работе над собой у рядовых комсомольцев и молодежи. Вот несколько примеров, которые говорят об отношении комсомольского актива к поднятию своего политического уровня. В Каверинском районе создана школа для учебы комсомольского актива. Но работники райкома ВЛКСМ не считали нужным посещать занятия этой школы, глядя на них перестали посещать школу и другие товарищи. В Шацком районе в школе комсомольского актива проведено только одно занятие, а райком ВЛКСМ имеет все возможности к тому, чтобы по-настоящему организовать учебу актива. Совершенно не работает районная школа комсомольского актива в Кораблинском, Больше-Коровинском и некоторых других районах.

Комсомольский актив может и должен работать самостоятельно над изучением «Краткого курса истории ВКП(б)», произведений основоположников марксизма-ленинизма. Но работает над овладением теории и истории большевизма очень небольшое число комсомольских работников.

Политкружки, организованные для молодежи, в большинстве тоже работают плохо. Так, в Добровском районе из 13 политкружков по существу ни один не работает.

Как в школах комсомольского актива, так и в политкружках занятия во многих случаях проходят на низком идейно-политическом уровне.

Городские и многие районные комитеты комсомола до настоящего времени еще не занялись по-настоящему политическим воспитанием молодежи. Некоторые комсомольские руководители даже считают эту работу второстепенной и не борются за повышение производственной и политической активности молодежи. Вот, например, в цехах рязанской фабрики «Победа Октября» работает больше 300 юношей и девушек, а комсомольская организация стоит в стороне от молодежи. Здесь для молодежи не организуются ни лекции, ни доклады, очень редко проводятся беседы по политическим и производственным вопросам. Комсомольская организация фабрики не интересуется и бытовыми условиями молодежи, не помогает ей правильно организовать свой досуг. Такое же положение и на рязанском электроламповом заводе.

Многие сельские райкомы ВЛКСМ не уделяют внимания вопросам улучшения политико - воспитательной работы среди молодежи колхозов, совхозов, МТС. К числу таких относятся Октябрьский, Ухоловский, Добровский, Бельковский, Кораблинский и некоторые другие райкомы ВЛКСМ.

Также неудовлетворительно многие комсомольские организации занимаются делом пропаганды книги, не прививают вкуса к чтению и не добиваются того, чтобы чтение стало повседневной привычкой, потребностью каждого юноши и девушки.

Воспитательная работа в школах трудовых резервов области поставлена крайне неудовлетворительно. Имеют место наличие недисциплинированности, нарушений со стороны учащихся учебной и производственной дисциплины. Так, в школе ФЗО № 1 ежедневно наблюдается 30—40 случаев самовольных отлучек, причем в числе нарушающих производственную и учебную дисциплину немало комсомольцев. Плохо организована воспитательная работа в Шацком ремесленном училище, в Истьинской школе ФЗО № 1.

Серьезные недостатки в воспитательной работе мы имеем также и среди учащихся школ народного образования.

XIII пленум ЦК ВЛКСМ отметил, что неудовлетворительная работа по воспитанию молодежи — это крупнейший пробел в работе комсомольских организаций. В своих решениях пленум потребовал от комсомольских организаций добиться улучшения качества политико - воспитательной работы среди молодежи, проводить ее интересно и содержательно.

Изучение марксистско - ленинской теории комсомольским активом должно стать в центре внимания работы комсомольских организаций.

Товарищ Сталин, говоря о сочетании практической работы с самостоятельным изучением марксизма - ленинизма, указывал: «Не подлежит никакому сомнению, что без сочетания практической работы комсомольского актива с теоретической его подготовкой (изучение ленинизма) невозможна никакая сколько - нибудь осмысленная коммунистическая работа в комсомоле.

Терпеливая и настойчивая ленинская учеба — таков тот путь, который должен пройти актив комсомола, если он в самом деле хочет воспитывать миллионные массы молодежи в духе пролетарской революции».

Известно, что изучение марксистско - ленинской теории дает нашим кадрам понимание основ политики нашей партии, вооружает их умением правильно ориентироваться в обстановке, дает им ключ к успешному разрешению практических задач.

В дни войны еще больше возросло значение идейно - политического воспитания партийных, советских и комсомольских кадров.

В военное время, когда обстановка меняется с невиданной быстротой, а общественная жизнь становится многообразной и сложной, от наших кадров требуется умение быстро и правильно ориентироваться в событиях, умение ясно видеть пути дальнейшего хода и исхода войны.

Но чтобы правильно осмысливать происходящие события и успешно решать практические задачи, необходимо знать законы развития общественной жизни и в частности законы ее развития во время войны.

Отсюда обязанность наших кадров и во время войны неустанно повышать свой идейно - политический уровень, совершенствовать свои знания в области марксистско - ленинской теории, как могучего оружия борьбы нашего народа за свободу и независимость.

Поэтому совершенно неправильно поступают те комсомольские организации, которые не уделяют серьезного внимания делу марксистско - ленинского образования, неправильно поступают те комсомольские работники, которые не повышают свой идейно - политический уровень.

Обком, горкомы и райкомы комсомола обязаны регулярно проводить для молодежи лекции по истории большевистской партии, о Великой Отечественной войне Советского Союза, об истории нашей Родины, на внутриполитические, международные, военные темы, о комсомоле и усиливать среди молодежи пропаганду естественно - научных знаний. Дело чести комсомольских организаций добиться такого положения, чтобы молодежь имела возможность ежедневно читать газеты, журналы, быть в курсе событий на фронтах Отечественной войны и за рубежом.

Кто как не комсомольские организации могут помочь молодежи познакомиться с лучшими произведениями классической и современной художественной литературы, с книгами по истории, географии, военному искусству, естествознанию, технике и т. д.

Стоит только проявить побольше энергии и найдутся книги для комплектования библиотек-передвижек, найдутся и хорошие комсомольцы - организаторы, любящие книгу и умеющие организовать коллективное чтение и обсуждение прочитанного.

Воспитание подрастающего поколения — многогранный, многосторонний и сложный процесс.

Широкое развертывание социалистического соревнования в труде, серьезная постановка политической учебы, повседневное раз'яснение важнейших общественных, политических и международных событий, постановка интересных лекций, докладов для молодежи, пропаганда книги, проведение содержательной культурно-массовой работы, — все эти и другие формы воспитательной работы служат делу формирования коммунистического мировоззрения молодежи, помогают ей вырабатывать качества, присущие советским патриотам.

При этом необходимо постоянно помнить, что любую отрасль своей воспитательной деятельности надо постоянно связывать с повседневной жизнью и практической работой.

Поэтому, важнейшей задачей при организации и проведении воспитательной работы с молодежью является то, чтобы воспитывать молодежь на решении практических задач, на простых и близких примерах, взятых из жизни, воспитывать молодежь в духе патриотизма, в духе непоколебимой верности Родине, в духе социалистического отношения к труду.

Особое внимание со стороны комсомольских организаций должно быть уделено руководству первичными комсомольскими организациями, ибо там решаются важнейшие практические задачи, там комсомольцы проходят школу большевистского воспитания и приобретают необходимые организационные навыки.

Не случайно поэтому XIII пленум ЦК ВЛКСМ отметил, что задача дальнейшего усиления политико - воспитательной работы среди молодежи требует серьезного улучшения организационной работы в комсомоле и обязал обкомы, горкомы и райкомы комсомола усилить непосредственное руководство первичными организациями.

Что значит усилить руководство первичными комсомольскими организациями? Это значит работники обкома, горкомов, райкомов должны оказывать более конкретную помощь на местах, систематически инструктировать секретарей первичных организаций, улучшать постановку обобщения и распространения передового опыта, регулярно заслушивать отчеты первичных организаций на бюро и пленумах райкомов и горкомов комсомола.

Важнейшим условием правильного руководства является его конкретность и оперативность. Товарищ Сталин требует от руководителей: «Чтобы они подходили к каждому вопросу не с точки зрения общей болтовни, а строго деловым образом, чтобы они не ограничивались бумажками, отписками или общими фразами и лозунгами, а входили в технику дела, вникали в детали дела, вникали в «мелочи», ибо из «мелочей» строятся теперь великие дела».

Памятуя это указание товарища Сталина, руководящим комсомольским работникам необходимо глубоко изучать работу первичных комсомольских организаций, во-время подсказывать их руководителям, что сейчас главное, на что нужно обратить внимание в первую очередь и как практически решать поставленные задачи.

Идя в первичную организацию, комсомольский работник должен ставить перед собой конкретную задачу, добиваться, чтобы в результате этого посещения актив первичной организации приобрел что-то новое, ценное, чтобы недостатки, которые есть в работе этой организации, были устранены.

* * *

Большие и ответственные задачи стоят перед комсомольскими организациями в связи с подготовкой и проведением сельскохозяйственных работ в 1945 году.

Постановление партии и правительства о государственном плане развития сельского хозяйства на 1945 год — это боевая программа наших действий, боевая задача комсомольских организаций на селе. Комсомольские организации должны помочь партийным организациям довести это постановление до сознания каждого колхозника и колхозницы, каждого работника совхоза и МТС и мобилизовать их на борьбу за высокий урожай в текущем году.

Колхозная деревня находится накануне четвертой военной весны. Теперь каждый день должен быть на счету. Тракторы и машины, живое тягло и транспортные средства — все должно быть в боевой готовности. Поэтому мы сейчас должны сосредоточить все усилия сельских комсомольских организаций, всей сельской молодежи на завершении подготовки и проведении весеннего сева.

Огромную роль в успешном выполнении плана весеннего сева, а также и последующих сельскохозяйственных работ принадлежит машинно - тракторным станциям. Комсомольцы и молодежь МТС должны поддержать инициативу коллектива Лохвицкой МТС, Полтавской области, и передовых тракторных бригад нашей области о развертывании Всесоюзного и областного социалистического соревнования, добиваться полного выполнения бригадами, МТС взятых на себя обязательств, бороться за выращивание богатого урожая на колхозных полях.

Решающее значение в деле успешного проведения весеннего сева имеют семена. Постановление партии и правительства требует до начала весенне-полевых работ полностью засыпать семена в каждом колхозе, установить тщательный контроль за качеством и сохранностью семенных фондов. В этой работе авангардную роль должны показать комсомольцы и молодежь села.

Наряду с машинами, успех весеннего сева будет решать и живое тягло. Надо теперь же позаботиться о том, чтобы лошади и волы были закреплены за бригадами, а внутри бригады за звеньями и отдельными колхозниками, организовать заботливый уход за ними, подготовить тягло так, чтобы оно хорошо работало на весеннем севе.

Высокое качество полевых работ и проведение весеннего сева в лучшие для каждой культуры агротехнические сроки — необходимые условия для получения высокого урожая. Нельзя мириться с нарушениями агротехники. Комсомольские организации должны стать инициаторами в деле внесения в почву большего количества местных удобрений. В период весенне - полевых работ они должны добиваться высокого качества предпосевной обработки земли, строгого соблюдения норм высева и отличной заделки семян.

Борьба за высокий урожай решается в колхозной бригаде, в звене. Достижения передовых людей показывают, какие огромные возможности повышения урожайности таятся в каждом колхозе, какие богатые перспективы открываются перед сельской молодежью. Вот почему изучение опыта передовых звеньев, настойчивая работа по внедрению этого опыта в практику других звеньев, бригад и колхозов является делом большой государственной важности. Решение этой задачи прежде всего должны взять на себя сельские комсомольские организации. Надо добиваться создания в каждом колхозе молодежного звена высокого урожая.

Успех лучших молодежных звеньев обусловлен умением правильно применять агротехнику. Учить колхозную молодежь мастерству получения высоких урожаев, постоянно заботиться о расширении ее агротехнических знаний— главное в практике работы сельских комсомольских организаций.

Комсомольские организации по примеру кубанских колхозников должны ширить социалистическое соревнование за получение высокого урожая, за проведение весеннего сева в сжатые сроки и на высоком агротехническом уровне.

* * *

XIII пленум ЦК ВЛКСМ дал четкую и ясную программу работы комсомольским организациям в деле улучшения политико - воспитательной работы среди молодежи. Партийные организации обязаны оказать непосредственную помощь райкомам ВЛКСМ и первичным комсомольским организациям в повышении идейно - политического уровня руководящих комсомольских работников и несоюзной молодежи.

Руководители партийных организаций должны помнить, что марксистско-ленинская подготовка кадров всегда являлась и является одним из важнейших условий успешного решения задач, стоящих перед нашим народом. Поэтому, чтобы молодое поколение отвечало этим требованиям, необходимо повседневно заботиться о его политическом развитии, воспитывать комсомольцев и молодежь в духе преданности великой Родине, великой партии Ленина—Сталина.

Письма в редакцию

Нужен газогенераторный автобус

Ежедневно в Рязань приезжают сотни пассажиров в командировку или по личным делам. Длинной вереницей тянутся эти люди от станции к центру города, где расположены областные учреждения. Сколько полезных дел успели бы сделать они, если бы существовал городской пассажирский транспорт.

До войны по главным улицам Рязани ходили автобусы. Сейчас созрела необходимость восстановить автобусное сообщение хотя бы от станции до центра города.

Без больших трудностей автобус может быть переоборудован на газогенераторное топливо, которое успешно заменяет бензин на многих грузовых автомобилях. Газогенератор со всеми принадлежностями должен быть смонтирован на двухколесном прицепе, для чего можно использовать задний мост старой автомашины.

Автобусы с прицепными газогенераторными установками в Москве уже применялись, и поэтому вполне целесообразно оборудовать таким прицепом один из автобусов и пустить его для пассажирского движения.

Небольшой расход деревянных чурок в качестве топлива делает газогенераторный автобус дешевым видом транспорта.

Л. УРАЛЬСКИЙ.

Черствые люди

В селе Нармушадь, Ерахтурского района, инвалиды Отечественной войны А. Панков и М. Панков неоднократно обращались к председателю сельсовета Гулину с просьбой оказать им материальную помощь, но кроме обещаний ничего не получали. Председатель сельсовета даже отказывается дать им лошадь, чтобы доехать до районного центра.

Председатель Куземкинского сельпо т. Щенина нерегулярно снабжает инвалидов хлебом и другими продуктами питания.

Руководителям района известны эти факты, но они не призывают к порядку черствых людей, которые бездушно относятся к запросам и жалобам инвалидов Отечественной войны.

НИКИТОВ.

Самочинство Савушкиной

Председатель Лашманского сельпо тов. Савушкина не утруждает себя работой. Поэтому Касимовское ремесленное училище систематически недополучает продукты. Только за четвертый квартал и два месяца первого квартала учащиеся недополучили более 500 килограммов хлеба.

Совершенно не отпускаются для столовой училища жиры, мясо и крупа, хотя на складах райпотребсоюза они имеются. Нельзя сказать, что не на чем перевезти эти продукты. Сельпо имеет транспорт: четырех бычков и лошадь. Несмотря на неоднократные просьбы улучшить снабжение училища, т. Савушкина не обращает никакого внимания.

ИВАНОВ.

Своя рука владыка

Директор Рыбновского райпищекомбината т. Крысанов чувствует себя полным хозяином на складе. Он ввел систему отпуска продуктов со склада по своим запискам, без визы бухгалтерии. Когда заведующая складом т. Карасева попыталась указать ему на эту ненормальность, он возмутился.

— Я хозяин, а твое дело подчиняться.

Подобное «хозяйничанье» приводит к бесконтрольному растранжириванию государственных фондов.

ПЕТРОВ.

По следам неопубликованного письма

Панов отдан под суд

В редакцию поступило письмо из колхоза «Завет Ильича», Александровского сельсовета, Рязанского района, в котором рассказывалось о беспорядках в колхозе, о пьянке председателя колхоза Е. А. Панова и о безответственном отношении его к работе.

Письмо было направлено для проверки в райком партии. При проверке факты полностью подтвердились. Панов с работы снят и дело о нем передано прокурору для привлечения к ответственности.

Военные действия в Западной Европе

ЛОНДОН, 10 апреля. (ТАСС). В сообщении штаба верховного командования экспедиционных сил союзников говорится, что войска союзников, форсировавшие реку Эмс, значительно продвинулись за Латен. К югу от Бремена, где союзники заняли Бассум и Риде, сопротивление противника усиливается.

Хильдесгейм очищен от противника. Войска союзников, форсировавшие реку Лейне, занимают фронт протяжением в 17,5 километров от Геттингена к югу. Южнее Бедгейма бронетанковые части союзников продвинулись на 19 с лишним километров и достигли Рита.

В сообщении штаба перечисляются названия 24 городов, занятых войсками союзников в течение 9 апреля.

Во время воздушных операций 9 апреля уничтожено на земле 168 германских самолетов; много вражеских самолетов повреждено.

ЛОНДОН, 9 апреля. (ТАСС). Как передает корреспондент агентства Рейтер, находящийся при штабе верховного командования экспедиционных сил союзников, части американской 9-й армии, продвинувшиеся на 40 километров, находятся в 6,5 километрах от Ганновера. Город окружен с трех сторон. Другие части 9-й армии находятся в 32 километрах от Брауншвейга.

Действия авиации союзников

ЛОНДОН, 10 апреля. (ТАСС). Как передает корреспондент агентства Рейтер, находящийся при штабе американских стратегических военно - воздушных сил в Европе, 9 апреля около 1.250 бомбардировщиков «Летающая крепость» и «Либерейтор» из состава 8-го американского военно - воздушного корпуса совершили налет на 10 аэродромов, нефтехранилища и склад взрывчатых веществ в районе Мюнхена. Бомбардировщики шли в сопровождении свыше 750 истребителей «Мустанг» и «Сандерболт».

В партийном кабинете горкома ВКП(б)

Сегодня, 11 апреля, в 8 часов вечера, в городском парткабинете для самостоятельно изучающих историю ВКП(б) читается лекция на тему: «Партия большевиков в период подготовки и проведения Октябрьской социалистической революции (Апрель 1917 г. — 1918 г.)». Лекция II.

Читает тов. Никулина.

Сегодня, 11 апреля, в 8 часов вечера, состоится семинар редакторов стенных газет на тему: «Как оформить стенную газету к 1 Мая — дню всемирного праздника трудящихся».

Проводит тов. Карпельцева.

Отв. редактор Н. ПОЗДНЯКОВА.

Льговская детская трудовая воспитательная колония УНКВД Рязанской области в с. Льгово ликвидируется.

Все организации и лица, имеющие какие-либо претензии к указанной колонии, должны пред'явить их ликвидационной комиссии по адресу: г. Рязань, ул. Н. Подбельского, дом № 1/а, отдел УНКВД Р. О. по БДББ не позднее 1 мая 1945 г.

Претензии, пред'явленные после указанного срока, приниматься не будут.

Ликвидационная комиссия.

Тумская артель «Металлист» ликвидируется.

Ликвидком просит лиц и организации, имеющие претензии к артели, пред'явить в двухнедельный срок со дня об'явления. После этого срока претензии приниматься не будут.

Адрес ликвидкома: Рязань, ул. Подбельского, дом № 15. Рязоблметаллсоюз.

ТРЕБУЮТСЯ:

Военизированной охране базы Заготзерно Рязань-II на работу командный и рядовой состав. Обеспечиваются литерным питанием.

Секретарь-машинистка, шофер, работники на заведывание отделами треста, бухгалтеры в от'езд. За справками обращаться: Рязрыбтрест, ул. Грибоедова, дом № 33-а.

Инспекторы - ревизоры, бухгалтеры финансовому отделу Рязанского облвоенкомата: ул. Фрунзе, дом № 17.

Ст. бухгалтер, зав. складами. Оплата по соглашению. Рязань, ул. Подбельского 8, сектор снабжения управления кинофикации.

Бухгалтеры, диспетчер и зав. производством на постоянную работу в г. Рязани. Работники обеспечиваются жировыми продкарточками и горячими завтраками. Оплата по соглашению. Обращаться: Рязань, Краснорядская, 5, Союзутиль.

Бухгалтер, экономист, товаровед, фактурист, экспедитор Рязанской облторгбазе текстильсбыта. Краснорядская улица, склад базы.

АДРЕС РЕДАКЦИИ: Рязань, ул. Радищева, дом № 24, ТЕЛЕФОНЫ: ответ. редактора — 89, зам. отв. редактора — 9—19, отв. секретаря — 34, отделов: партийной жизни и препаганды марксизма - ленинизма, рабселькоров и писем, промышленного — 4—51, сельскохозяйственного — 4—64, бухгалтерии и отдела объявлений — 6—05, выпускающего — 1—68.

НБ02660. Заказ № 1544 Тираж 36180. Рязанская типография.

Пролетарии всех стран, соединяйтесь!

СТАЛИНСКОЕ ЗНАМЯ

Орган Рязанского Обкома и Горкома ВКП(б), Областного и городского Советов депутатов трудящихся

№ 72 (8033) | Пятница, 13 апреля 1945 года | ЦЕНА 20 КОП.

Новый важный шаг в развитии советско-югославской дружбы

Публикуемый сегодня Договор о дружбе, взаимной помощи и послевоенном сотрудничестве между Союзом Советских Социалистических Республик и Югославией представляет собой документ важного значения. Он призван еще больше укрепить дружбу и боевое сотрудничество между народами обеих стран, выдержавшими испытания суровой войны против немецко - фашистских захватчиков. Он закладывает основу для плодотворного советско - югославского сотрудничества и в послевоенный период. Вместе с тем Договор призван служить делу сохранения длительного и прочного мира, укрепления всеобщей безопасности после достижения окончательной победы над общим врагом всех свободолюбивых народов — над разбойничьим гитлеровским империализмом.

Народы Советского Союза и Югославии связаны узами исторической дружбы. Эта дружба особенно окрепла и закалилась в общей борьбе против немецко - фашистских захватчиков. Народы Советской страны всегда с живейшим сочувствием, с живейшей симпатией следили за героической борьбой братских народов Югославии. Это свое отношение советский народ ярко продемонстрировал в острый момент истории югославского народа. В апреле 1941 года, когда над Балканами зверски нависла угроза германского нападения, Советский Союз заключил с Югославией Договор о дружбе и ненападении.

Тогда же, в апреле 1941 года, произошло разбойничье нападение гитлеровской Германии на Югославию. 22 июня того же года Гитлер бросил свои полчища на Советский Союз. Общая борьба против исконного врага еще больше сблизила народы обеих стран, упрочила их дружбу, породила крепкое боевое сотрудничество. Югославский народ не покорился немецко-фашистским оккупантам. С первых же дней вторжения германских войск в Югославию в стране вспыхнула партизанская борьба, которая переросла в могучее народно-освободительное движение. В упорных и героических боях против гитлеровских угнетателей и их приспешников родилась новая Югославия, вступившая на путь демократического развития. Эта новая Югославия вдохновлялась в своей борьбе против немецко-фашистских захватчиков героическим примером советского народа, великими боевыми подвигами его Красной Армии.

Красная Армия сломила армии немецких захватчиков, очистила советскую землю от гитлеровской нечисти и, выполняя приказ своего вождя товарища Сталина, перенесла военные действия за пределы СССР, громя немецко-фашистские орды. Этим она оказала могучую и непосредственную помощь народам Югославии, Польши, Чехословакии.

Так развивалась и крепла боевая дружба между народами обеих стран. Ныне, в новой обстановке, эта дружба и боевое сотрудничество оформляются и укрепляются Договором о дружбе, взаимной помощи и послевоенном сотрудничестве. Весь Договор преисполнен стремлением обеих сторон добиться скорейшей победы над врагом и организации прочного и длительного мира.

«Каждая из Высоких Договаривающихся Сторон, — говорится в статье 1-й Договора, — будет продолжать борьбу совместно с другой Стороной и со всеми Об'единенными нациями против Германии до окончательной победы». Статья предусматривает взаимную военную и другую помощь в этой борьбе всеми имеющимися в распоряжении обеих сторон средствами.

Так поставлена основная и главная цель — разгром врага.

Исторический опыт со всей убедительностью говорит о том, что агрессивная политика германского империализма всегда ставила своей целью порабощение славянских народов. Эта задача составляла одну из основ разбойничьей политики Германии. Ни для кого не секрет, что фашистские изверги уже сейчас прилагают все усилия к тому, чтобы посеять семена новой войны, подготовить новую агрессию.

Советско - югославский договор является одним из важных оружий для предотвращения и пресечения возможной в будущем германской агрессии. Договор как бы сигнализирует уже сейчас об этой возможной в будущем опасности повторения такой войны. Статья 2-я Договора предусматривает немедленную взаимную военную помощь в случае, «если одна из Высоких Договаривающихся Сторон оказалась бы в послевоенный период вовлеченной в военные действия с Германией, которая возобновила бы свою агрессивную политику, или с каким-либо государством, которое об'единилось бы с Германией непосредственно или в какой-либо иной форме в такой войне».

Эти обязательства, которые берут на себя обе Договаривающиеся Стороны, отвечают жизненным интересам обеих стран и вместе с тем интересам всех миролюбивых народов. Таким образом, Советско-Югославский Договор является, наряду с ранее заключенными Советским Союзом двусторонними договорами с Англией, Чехословакией и Францией, ценным вкладом в дело борьбы за длительный, прочный мир и всеобщую безопасность.

Стремление обеих стран внести свою долю участия в дело организации длительного, прочного мира и всеобщей безопасности ярко выражено в статье 3-й Договора. Обе стороны торжественно заявляют, что они будут участвовать в духе самого искреннего сотрудничества во всех международных действиях, направленных к обеспечению мира и безопасности народов, и что «применение настоящего Договора будет находиться в соответствии с международными принципами, в принятии которых они участвовали».

В Договоре также подчеркивается, что ни одна из сторон не будет участвовать в враждебных другой стороне союзах или коалициях.

Дальнейшее укрепление дружественных отношений между народами обеих стран предполагает широкое развитие культурных и экономических связей. Статья 5-я Договора закладывает основу для послевоенного сотрудничества в области культуры и экономики.

Договор заключен сроком на двадцать лет. В случае, если ни одна из Сторон не заявит за год до истечения срока Договора о своем желании его денонсировать, он автоматически сохраняет свою силу в течение последующих пяти лет.

Советский народ с живейшим удовлетворением встретит заключение Договора о дружбе, взаимной помощи и послевоенном сотрудничестве с Югославией. Он видит в нем новый важный шаг в развитии советско-югославской дружбы, закаляющейся в огне великой освободительной борьбы против врага всех свободолюбивых народов — против гитлеровской Германии, дружбы, превратившейся в могучий фактор развития тесного сотрудничества между народами СССР и Югославии и способствующей укреплению дружественных отношений между всеми демократическими странами мира.

(Передовая «Правды» за 12 апреля).

Прием Председателем Президиума Верховного Совета СССР М. И. Калининым Председателя Совета Министров Югославии Маршала И. Броз-Тито

11 апреля в Кремле Председатель Президиума Верховного Совета СССР М. И. Калинин принял Председателя Совета Министров Югославии Маршала И. Броз-Тито.

На приеме присутствовал Секретарь Президиума Верховного Совета СССР А. Ф. Горкин.

От Обкома ВКП(б), Облисполкома и командования воинской части

Обком ВКП(б), Облисполком и командование воинской части с глубоким прискорбием извещают трудящихся области о том, что на поле боя с немецкими захватчиками пал смертью храбрых Герой Советского Союза гвардии старший лейтенант ДЕНИСОВ Сергей Евдокимович, уроженец деревни Керзево, Старожиловского района и выражают свое соболезнование семье покойного.

РЯЗАНСКИЙ ОБКОМ ВКП(б)
ОБЛИСПОЛКОМ
КОМАНДОВАНИЕ ВОИНСКОЙ ЧАСТИ.

Подписание Договора о дружбе, взаимной помощи и послевоенном сотрудничестве между Советским Союзом и Югославией

Во время пребывания в Москве Председателя Совета Министров Югославии Маршала И. Броз-Тито и югославского Министра Иностранных Дел г-на И. Шубашича происходили переговоры между правительствами СССР и Югославии, которые подтвердили решимость обеих стран совместно с другими об'единенными нациями добиться окончательного разгрома гитлеровской Германии, а также их стремление укрепить дружбу и сотрудничество народов обеих стран как в нынешней войне, так и в послевоенный период.

Эти переговоры, протекавшие в атмосфере сердечности и взаимного понимания, закончились подписанием 11 апреля Договора о дружбе, взаимной помощи и послевоенном сотрудничестве между Советским Союзом и Югославией.

Договор подписан в Кремле по уполномочию Президиума Верховного Совета СССР Заместителем Председателя Совета Народных Комиссаров СССР и Народным Комиссаром Иностранных Дел В. М. Молотовым и по уполномочию Регентского Совета Югославии Председателем Совета Министров Югославии Маршалом И. Броз-Тито.

При подписании Договора присутствовал Председатель Совета Народных Комиссаров СССР И. В. Сталин.

Со стороны Югославии при подписании Договора присутствовали Министр Иностранных Дел Югославии г-н И. Шубашич, Посол Югославии в СССР г-н С. Симич, Министр по делам Черногории генерал-лейтенант М. Джилас, Министр Торговли и снабжения г-н Н. Петрович, Министр Горной Промышленности г-н Б. Андреев, Начальник Югославской Военной Миссии в СССР генерал-лейтенант Р. Приморац, г-н Р. Николаевич, г-н Шегич.

Со стороны Советского Союза присутствовали Заместитель Народного Комиссара Иностранных Дел А. Я. Вышинский, Посол СССР в Югославии И. В. Садчиков, заведующий IV Европейским Отделом НКИД СССР А. А. Лаврищев, Начальник Советской Военной Миссии в Югославии генерал-майор А. Ф. Киселев, С. Т. Базаров.

После подписания Договора В. М. Молотов и Маршал И. Броз-Тито обменялись речами.

Ниже приводится текст Договора.

Договор о дружбе, взаимной помощи и послевоенном сотрудничестве между Союзом Советских Социалистических Республик и Югославией

Президиум Верховного Совета Союза Советских Социалистических Республик и Регентский Совет Югославии,

полные решимости довести до конца войну против немецких захватчиков;

желая еще больше укрепить дружбу, существующую между народами Советского Союза и Югославии, ведущими совместную борьбу против общего врага — гитлеровской Германии;

выражая неуклонное стремление обеспечить тесное сотрудничество народов обеих стран и всех Об'единенных наций во время войны и в мирное время и внести свой вклад в дело послевоенной организации мира и безопасности;

уверенные в том, что укрепление дружбы между Советским Союзом и Югославией отвечает жизненным интересам обеих народов и будет наилучшим образом служить делу дальнейшего экономического развития обеих стран;

решили заключить с этой целью настоящий Договор и назначили в качестве своих уполномоченных:

Президиум Верховного Совета Союза Советских Социалистических Республик — Вячеслава Михайловича Молотова, Народного Комиссара Иностранных Дел Союза ССР;

Регентский Совет Югославии — Маршала Иосипа Броз-Тито, Председателя Совета Министров Югославии,

которые после обмена своими полномочиями, найденными в должной форме и полном порядке, согласились о нижеследующем:

Статья 1.

Каждая из Высоких Договаривающихся Сторон будет продолжать борьбу совместно с другой Стороной и со всеми Об'единенными нациями против Германии до окончательной победы. Высокие Договаривающиеся Стороны обязуются оказывать друг другу военную и другую помощь в этой борьбе всеми имеющимися в их распоряжении средствами.

Статья 2.

Если одна из Высоких Договаривающихся Сторон оказалась бы в послевоенный период вовлеченной в военные действия с Германией, которая возобновила бы свою агрессивную политику, или с каким-либо государством, которое об'единилось бы с Германией непосредственно или в какой-либо иной форме в такой войне, другая Высокая Договаривающаяся Сторона немедленно окажет Договаривающейся Стороне, вовлеченной в военные действия, военную и другую помощь и поддержку всеми средствами, имеющимися в ее распоряжении.

Статья 3.

Высокие Договаривающиеся Стороны заявляют, что будут участвовать в духе самого искреннего сотрудничества, во всех международных действиях, направленных к тому, чтобы обеспечить мир и безопасность народов, и будут полностью вносить свою долю в дело осуществления этих высоких целей.

Высокие Договаривающиеся Стороны заявляют, что применение настоящего Договора будет находиться в соответствии с международными принципами, в принятии которых они участвовали.

Статья 4.

Каждая из Высоких Договаривающихся Сторон обязуется не заключать какого-либо союза и не принимать участия в какой-либо коалиции, направленных против другой Высокой Договаривающейся Стороны.

Статья 5.

Высокие Договаривающиеся Стороны заявляют, что и после окончания настоящей войны они будут действовать в духе дружбы и сотрудничества в целях дальнейшего развития и укрепления экономических и культурных связей между народами обеих стран.

Статья 6.

Настоящий Договор вступает в силу немедленно после его подписания и подлежит ратификации в возможно короткий срок. Обмен ратификационными грамотами будет произведен в Белграде как можно скорее.

Настоящий Договор остается в силе в течение двадцати лет с момента его подписания. Если одна из Высоких Договаривающихся Сторон в конце этого двадцатилетнего периода не сделает за один год до срока заявления о своем желании отказаться от Договора, он будет оставаться в силе на следующие пять лет, и так каждый раз, до тех пор, пока одна из Высоких Договаривающихся Сторон не сделает за один год до окончания текущего пятилетия письменного предупреждения о своем намерении прекратить его действие.

В удостоверение чего Указанные подписали настоящий Договор и приложили к нему свои печати.

Составлен в г. Москве, 11 апреля 1945 года, в двух экземплярах, каждый на русском и сербско-хорватском языках, причем оба текста имеют одинаковую силу.

По уполномочию Президиума Верховного Совета СССР
В. МОЛОТОВ.

По уполномочию Регентского Совета Югославии
И. БРОЗ-ТИТО.

Речь В. М. Молотова

Маршал Тито, господа!

Договор между Советским Союзом и Югославией о дружбе, взаимной помощи и послевоенном сотрудничестве, который я имел честь по поручению Советского Правительства только что подписать, закрепляет отношения дружбы и тесное сотрудничество, сложившиеся между народами СССР и Югославии в их совместной борьбе против общего врага — немецких захватчиков.

Я уверен, что этот Договор будет способствовать ускорению разгрома гитлеровской Германии и послужит делу Об'единенных Наций, стремящихся к достижению прочного мира и безопасности в Европе.

Пришло время, которого долго ждали народы Советского Союза и Югославии. Союз и дружба, которые запечатлены кровью наших братьев в совместной борьбе против немецкого фашизма и его сообщников, получили свое полное выражение в нашем Договоре. Мы подали руки друг другу, чтобы довести нашу освободительную войну до победного конца и чтобы наши народы, — каждый своим путем, — могли затем вынести на пути национальной независимости и действительной свободы.

Советско - югославский Договор будет встречен с глубоким удовлетворением народами наших стран. Он встретит дружественное сочувствие среди всех свободолюбивых народов и найдет особенно сердечный отклик среди славянских народов, которые увидят в нем новое подкрепление в их борьбе за свое славное будущее.

Настоящий Договор будет наилучшим образом способствовать развитию дружественного сотрудничества в деле экономического восстановления наших стран, так сильно пострадавших от ненавистных захватчиков. Договор создаст также прочные основы для дальнейшего укрепления экономических и культурных связей между Советским Союзом и демократической Югославией в послевоенный период.

Советский Союз, осуществляющий великое дело Ленина—Сталина, и демократическая Югославия, занявшая почетное место среди народов, борющихся с фашизмом, будут отныне еще теснее связаны между собою дружбой, взаимной помощью, всесторонним сотрудничеством.

Разрешите мне, Маршал Тито, поздравить Вас с подписанием Договора, который на долгие годы будет служить делу наших народов и всех Об'единенных Наций.

Речь Маршала Тито

Господин Маршал Сталин, господин Народный Комиссар Иностранных Дел!

Подписанный сегодня Договор между Югославией и Советским Союзом является одним из самых значительных вкладов в дело единства свободолюбивых народов в их борьбе против нацистской Германии и одной из основ будущей безопасности Европы.

Совершенно естественно, что в стремлении обеспечить свое свободное развитие югославские народы опирались и будут опираться на мощную коалицию великих союзников, закалившую в борьбе против общего врага, остающуюся и на послевоенный период.

Этот Договор является для нас основой мирного строительства нашего будущего. В то же время он является осуществлением чаяний народов Югославии, которые всегда стремились жить в тесной дружбе с могучим Советским Союзом.

Договор является одновременно результатом совместной героической борьбы Красной Армии и Югославской Армии против германских захватчиков и их приспешников. Договор заложил крепкий фундамент для обеспечения мирного развития новой Югославии.

Позвольте мне, господин Молотов, также поздравить и Вас с подписанием Договора между Югославией и Советским Союзом, о дружбе, взаимной помощи и послевоенном сотрудничестве. Этот Договор является выполнением самых давних стремлений народов Югославии — жить в тесной дружбе с великим Советским народом, который под руководством гениального вождя Сталина в этой самой тяжелой в истории борьбе дал сверхчеловеческие жертвы за победу над общим врагом свободолюбивых народов, за свободу и независимость малых народов и, в первую очередь, за свободу и независимость Югославии.

Обед у Председателя Совета Народных Комиссаров СССР И. В. Сталина в честь Председателя Совета Министров Югославии Маршала И. Броз-Тито

11 апреля Председатель Совета Народных Комиссаров СССР И. В. Сталин дал обед в Кремле в честь Председателя Совета Министров Югославии Маршала И. Броз-Тито.

На обеде присутствовали Маршал И. Броз-Тито, Министр Иностранных Дел Югославии г-н И. Шубашич, Посол Югославии в СССР г-н С. Симич, Министр по Делам Черногории генерал-лейтенант М. Джилас, Министр Торговли и Снабжения г-н Н. Петрович, Министр Горной Промышленности г-н Б. Андреев, Начальник Югославской Военной Миссии в СССР генерал-лейтенант Р. Приморац, а также сопровождающие Маршала Тито лица и члены Посольства Югославии в СССР.

С советской стороны присутствовали М. И. Калинин, В. М. Молотов, А. И. Микоян, Л. П. Берия, Г. М. Маленков, Л. М. Каганович, Н. М. Шверник, Н. А. Вознесенский, Н. А. Булганин, А. Н. Косыгин, адмирал флота И. Г. Кузнецов, А. И. Шахурин, Б. Л. Ванников, Д. Ф. Устинов, В. А. Малышев, А. Г. Зверев, А. Я. Вышинский, Председатель Московского Совета депутатов трудящихся Г. М. Попов, Председатель ВЦСПС В. В. Кузнецов, главный Маршал артиллерии Н. Н. Воронов, генерал армии А. И. Антонов, Посол СССР в Югославии И. В. Садчиков, Маршал авиации Ф. Я. Фалалеев, Народный Комиссар Иностранных Дел РСФСР А. П. Лаврентьев, Народный Комиссар Иностранных Дел УССР Д. З. Манукальский, генерал армии А. В. Хрулев, генерал-полковник Ф. И. Голиков, генерал-полковник Б. М. Коробков, Заведующий 4-м Европейским Отделом НКИД СССР А. А. Лаврищев, П. Г. Пальгунов, Заведующий Протокольным Отделом НКИД СССР Ф. Ф. Молочков, генерал-лейтенант А. С. Гумуров, Начальник Советской Военной Миссии в Югославии генерал-майор А. Ф. Киселев, генерал-майор М. П. Кутузов и др.

Обед прошел в дружеской обстановке и в оживленных беседах советских деятелей с югославскими гостями.

Посещение Маршалом И. Броз-Тито промышленных предприятий города Москвы

Председатель Совета Министров Югославии Маршал И. Броз-Тито и сопровождающие его лица 9 апреля посетили один из оборонных заводов, который в течение 18 месяцев держит переходящее Красное знамя Государственного Комитета Обороны.

Маршал Броз-Тито детально ознакомился с работой предприятия и особенно внимательно осмотрел конвейерные линии. С большим одобрением он отозвался о труде молодых рабочих завода, овладевших в короткий срок сложными производственными специальностями.

Рабочие во всех цехах весьма тепло встречали Маршала Броз-Тито.

10 апреля Маршал Броз-Тито, Министр Иностранных Дел Югославии г-н И. Шубашич и сопровождающие их лица осматривали автозавод имени Сталина.

Директор автозавода И. В. Лихачев ознакомил гостей с основными цехами производства. Маршал Броз-Тито в цехе сборки автомобилей на главном конвейере имел возможность наблюдать за процессом рождения машины. (ТАСС).

К пребыванию в Москве Председателя Совета Министров Югославии Маршала И. Броз-Тито

10 апреля Председатель Совета Министров Югославии Маршал И. Броз-Тито и Народный Комиссар Иностранных Дел СССР В. М. Молотов присутствовали на спектакле «Иван Сусанин» в Большом театре.

В театре присутствовали сопровождающие Маршала И. Броз-Тито лица, ответственные работники Наркомснаба и Наркомата Обороны СССР, Послы, Посланники и Поверенные в делах иностранных государств, ответственные сотрудники НКИД СССР, НКО СССР, представители советской и иностранной печати.

Центральная ложа была украшена югославскими и советскими флагами. Перед началом спектакля оркестр Большого театра исполнил югославский и советский национальные гимны.

Присутствующие в театре горячо приветствовали Маршала И. Броз-Тито, В. М. Молотова и югославских гостей.

От Советского Информбюро

Оперативная сводка за 12 апреля

В течение 12 апреля на территории Чехословакии, северо-восточнее и севернее БРАТИСЛАВЫ, войска 2-го УКРАИНСКОГО фронта с боями заняли город и железнодорожную станцию СКАЛИЦА и более 30 других населенных пунктов, в том числе ТРЕНЧ ТЕПЛА, ОПАТОВА, КОХАНОВЦЕ, ГАЛУЗИЦЕ, ГОРНЫ - БЗИНЦЕ, ВРБОВЦЕ, РАДЕЙСВ, КАТОВ, ГОЛИЧ, КОПЧАНИ. Северо-восточнее ВЕНЫ войска фронта заняли на территории Австрии населенные пункты ДРЕЗИНГ, ЕДЕНШПАЙГЕН, ЛОЙДЕСТАЛЬ, ЭРДПРЕС, ХОХЕН-РУППЕРСДОРФ, АУЭРШТАЛЬ, АДЕРКЛАА, РААСДОРФ, ЭССЛИНГ, ГРОСС ЭНЦЕРСДОРФ и железнодорожную станцию ЭЙЛЕСБРУНН, перерезав железную дорогу и шоссе ВЕНА—БРНО.

В ВЕНЕ войска 3-го УКРАИНСКОГО фронта вели уличные бои в городском районе, расположенном между Дунайским каналом и рекой ДУНАЙ, где заняли более 60 кварталов. Западнее и юго-западнее города СОМБАТЕЛЬ войска фронта, продолжая наступление, заняли на территории Австрии город ГЮССИНГ (НЕМЕТУЙВАР) и более 40 других населенных пунктов, в том числе МАРКТ АЛЛАУ, ОЛБЕНДОРФ, ОБЕР-НЕЙБЕРГ, МИХЕЛЬ, ЧАНШЕНДОРФ, ШТЕЙНГРАБЕН, ЕЛЬТЕНДОРФ. В боях за 11 апреля войска фронта взяли в плен более 5 тысяч солдат и офицеров противника и захватили следующие трофеи: танков и самоходных орудий—34, бронетранспортеров—38, полевых орудий—208, пулеметов—270, автомашин—498, тракторов и тягачей—187, паровозов—34, железнодорожных вагонов—1.535, складов с военным имуществом—17.

На других участках фронта—существенных изменений не было.

За 11 апреля на всех фронтах подбито и уничтожено 50 немецких танков и самоходных орудий. В воздушных боях и огнем зенитной артиллерии сбито 22 самолета противника.

★ ★ ★

УДАРЫ АВИАЦИИ КРАСНОЗНАМЕННОГО БАЛТИЙСКОГО ФЛОТА ПО КОРАБЛЯМ И ТРАНСПОРТАМ ПРОТИВНИКА

9 и 10 апреля авиация Краснознаменного Балтийского флота наносила удары по военным кораблям и транспортам немцев в порту Пиллау и в открытом море северо-западнее Пиллау. В результате этих ударов потоплены: два немецких миноносца, два сторожевых корабля, 10 транспортов общим водоизмещением в 60 тысяч тонн и один танкер водоизмещением в 2 тысячи тонн. Кроме того, прямым попаданием бомб повреждены: один миноносец, один сторожевой корабль и семь транспортов противника.

★ ★

Северо-восточнее и севернее Братиславы наши войска продолжали наступление. Противник построил в полосе гор Биле Карпаты инженерные заграждения, много дзотов и оказывает упорное сопротивление. Советские части, действующие в трудных условиях горно-лесистой местности, настойчиво продвигаются вперед. Наши подразделения прорываются в тылы немцев и внезапными ударами дезорганизуют их оборону. Занято несколько горных селений, превращенных гитлеровцами в опорные пункты. Советские пехотинцы, наступающие вдоль восточного берега реки Морава, стремительной атакой заняли крупный населенный пункт Голич. Развивая успех, наши бойцы продвинулись вперед на 5 километров и выбили немцев из чехословацкого города Скалица. Захвачены пленные и трофеи.

☆

Северо-восточнее Вены войска 2-го Украинского фронта с боями продвигались вперед. Немцы ввели в бой еще одну танковую дивизию, крупные силы пехоты и неоднократными контратаками пытаются не допустить выхода наших частей на тылы своей венской группировки. Преодолевая упорное сопротивление противника, наши войска овладели железнодорожной станцией Эйбесбрунн и перерезали железную и шоссейную дороги Вена—Брно. Таким образом, в распоряжении немецких войск, действующих в районе Вены, осталась одна железная дорога, идущая вдоль северного берега Дуная на северо-запад. Дорога обстреливается советскими артиллеристами, вышедшими на южный берег Дуная, северо-западнее австрийской столицы. Отбивая вражеские контратаки, войска фронта сожгли и подбили 40 танков и самоходных орудий и 18 бронетранспортеров противника. Взято в плен более 500 немецких солдат и офицеров. Захвачены трофеи, в числе которых 4 самолета и 250 железнодорожных вагонов с военными грузами.

☆

Войска 3-го Украинского фронта продолжали вести бои на улицах Вены. Советские части еще в нескольких местах переправились через Дунайский канал и, отражая контратаки немцев, шаг за шагом продвигаются вперед. Особенно ожесточенные бои идут в районе северо-западного вокзала. Штурмовые отряды, действуя совместно с артиллеристами, блокируют узлы сопротивления немцев и ликвидируют их. Противник несет тяжелые потери. За день боев уничтожено более 4 тысяч немецких солдат и офицеров.

В боях за освобождение Вены советские бойцы проявляют высокую воинскую выучку, смелость и отвагу. На одной улице немецкий танк сильным огнем препятствовал продвижению нашей пехоты. Гвардии старший сержант Бурлаков подполз к вражескому танку и бросил бутылку с горючей смесью. Танк загорелся. Немецких танкистов, пытавшихся спастись бегством, сержант уничтожил огнем из автомата. Отделение сержанта Плоходова атаковало дом, в котором укрепились гитлеровцы. Наши бойцы ворвались в дом, уничтожили группу немцев и взяли в плен 9 солдат противника. Гвардии красноармеец Валетов в течение дня уничтожил 7 немецких солдат и одного офицера.

☆

Взятый в плен немецкий полковник Ганс Янус рассказал: «В течение долгих месяцев воинские части и гражданское население строили оборонительные сооружения на территории Померании. Мы считали, что у этих мощных укреплений русские войска будут остановлены. Однако наши рассчеты не оправдались. Красная Армия сорвала и опрокинула планы немецкого командования. В Померании советские войска окружили и уничтожили ряд немецких соединений. Дивизия «Меркиш-Фридланд» была сформирована в конце января 1945 года. Новая дивизия просуществовала очень недолго и была разбита. Оставшиеся в живых солдаты разбрелись по лесам и были взяты в плен».

Заявление югославского Министра Иностранных Дел г-на И. Шубашича по поводу подписания советско-югославского Договора

Сегодня я чувствую ту же самую радость, которую чувствуют и все остальные югославы по поводу заключения Договора между Советским Союзом и Югославией о дружбе, взаимной помощи и послевоенном сотрудничестве. Для нас этот Договор является логическим следствием не только чувства братской любви, которую питают все югославские народы к народам Советского Союза, но и естественным выражением той борьбы, которую наши бойцы вели в самых тяжелых условиях против общего врага — гитлеровской Германии и ее пособников.

Такого Договора наш народ требовал еще до немецкого нападения, четыре года тому назад, когда он на белградских улицах провозгласил лозунг: «Белград—Москва». С верой в силу и братские чувства Советского Союза наш народ вел борьбу против фашистских захватчиков и, наконец, благодаря героическим победам Красной Армии под руководством великого вождя Маршала Сталина он сумел вооруженным встретить красноармейцев на югославской территории и смешать с их кровью свою кровь в борьбе за общие идеалы свободы и правды.

Таким образом, этот Договор является для нас давно желанным результатом наших славянских чувств братства и нашей антифашистской борьбы. Но в то же самое время он является для наших народов основой, на которой они будут строить свое великое будущее и обеспечивать свое мирное развитие. Таким образом создается и формально гранитная антифашистская коалиция свободолюбивых народов в средней Европе и на Балканах, которая должна противостоять всякой попытке возобновления фашистской агрессии. Я уверен, что этот Договор является вкладом в дело не только нашей безопасности, но и вкладом в общее дело мира в Европе, не говоря уже о том, что он поможет приблизить день победы, который уже недалек.

ВСЕСОЮЗНОЕ СОЦИАЛИСТИЧЕСКОЕ СОРЕВНОВАНИЕ ЗА ВЫСОКИЙ УРОЖАЙ

Почему нет звеньев в Тумском районе?

(От нашего специального корреспондента).

В беседах, которые проводят перед началом сева руководители Тумского района с председателями колхозов и сельсоветов, много уделяется внимания изысканию семян, вывозке навоза, ремонту инвентаря, готовности тягла, но умалчивается об организационной стороне подготовки к весне.

Чем об'яснить равнодушие районного руководства к вопросам организации труда? Может быть полеводческие бригады уже получили рабочие планы сева, а звенья созданы во всех колхозах?

К сожалению, многочисленные факты говорят о другом.

Производственные бригадные планы еще не составлены в большинстве колхозов. Многие бригады не укомплектованы полностью. В них не включены подростки, которые обязаны вырабатывать установленный минимум трудодней. Колхозные плотники, шорники, сторожа и т. п. не привлекаются к полевым работам на время весеннего сева, хотя в горячие дни посевной на полях всегда нехватает рабочих рук.

О недостатках же в практике организации звеньев пока что сказать ничего нельзя по той простой причине, что в районе не создано ни одного звена.

— Никак мы не можем наладить звеньевую систему труда, — признается в своей беспомощности зав. райзо тов. Гусев.—Только создашь звено, глядишь — оно развалилось.

В самом деле, в прошлом сельскохозяйственном году из 80 звеньев лишь немногие «дожили» до уборки урожая, а затем исчезли, растворившись в составе бригад. Ни одно звено не увидело плоды своей работы, не получило дополнительной оплаты труда за перевыполнение плана урожайности. Так было в колхозах Бусаевского, Соловозского и Лихунинского сельсоветов.

Отчего это случилось? От того, что в районном земельном отделе до сего времени недооценивают значение звеньев в деле повышения производительности труда в колхозах.

Работники райзо наспех и с запозданием занялись созданием звеньев и потом хладнокровно наблюдали, как председатели колхозов срывали их с закрепленных за ними участков на другие работы, как урожай с звеньевых участков смешивался на уборке и обмолоте с общим урожаем, как постепенно обезличивался и сводился на-нет труд звеньев.

А многим звеньям тогда даже не были выделены полевые участки в натуре, и они существовали лишь в списках, которыми в райзо оперировали перед облземотделом.

В ряде случаев председатели колхозов недооценивают звенья и тормозят их организацию, не встречая осуждения со стороны райзо.

Противницей звеньев является, например, тов. Слезкина — председатель колхоза имени Молотова. Здесь из года в год собирают хорошие урожаи. Почему же тов. Слезкина не хочет, чтобы они были еще выше? Повидимому, только потому, что она мало заботится об интересах государства и о материальном благополучии колхозников.

— Что же это вы нас не слушаетесь, — по-приятельски укоряют тов. Слезкину в райзо. — Надо бы как-нибудь организовать...

— Вот займусь как-нибудь,—соглашается тов. Слезкина.

Подобные увещевания были и в прошлом году, повторяются и в нынешнем, но звеньев в колхозе имени Молотова нет и сейчас.

Казалось бы, прошлогодние уроки должны были многому научить руководителей Тумского района. Оказывается, что старая история со звеньями повторяется и ныне.

— В этом году мы создаем 150 звеньев, — заявляет тов. Гусев. Когда же его просят уточнить, сколько же звеньев готовы приступить к работе на своих участках, он неохотно признается:

— Сведения с мест еще не поступали, ничего по этому вопросу сообщить не могу...

В постановлении о плане развития сельского хозяйства на 1945 год Совнарком СССР и ЦК ВКП(б) обязали советские, партийные и земельные органы не позднее 1 апреля обеспечить составление рабочих планов полеводческих бригад, выделение до начала весенних работ звеньям полевых участков в натуре под посев культур, закрепляемых за звеньями. Но руководители райземотдела безответственно относятся к укреплению бригад и звеньев. Почему же этим не встревожены секретарь райкома партии тов. Воскобойников и председатель райисполкома тов. Митин?

В. ЧИЖОВ.

В ответ на призыв кубанцев

Обращение колхозников сельскохозяйственной артели имени Красных партизан, Краснодарского края, горячо поддержали члены колхоза имени Хрущева. Бригады, звенья, конюхи, сеяльщики, пахари включились в социалистическое соревнование за получение высокого урожая.

— Каждый год,—говорят колхозники, — мы убеждаемся, что высокий урожай можно получать при любых метеорологических условиях. Земля щедро оплатит труд, если за ней хорошо ухаживать.

Цальновские колхозники по-хозяйски ухаживают за почвой. В прошлом году они убрали зерновых в среднем по 12,8 центнера с гектара и по 110 центнеров картофеля. Досрочно рассчитались с государством по обязательным поставкам и сдали в фонд Красной Армии 9 тысяч пудов хлеба и около 4 тысяч пудов картофеля.

Недавно здесь прошел смотр готовности к севу. Комиссия признала, что колхоз образцово подготовился к полевым работам. Семян достаточно. Составлены рабочий план, где предусмотрено все до мелочей. Бригады полностью укомплектованы, звенья организованы. Колхозник А. Казаков провел семинар с пахарями и сеяльщиками. Выделены семенные участки. Для полевых работ подготовлено 90 рабочих лошадей и 28 голов крупного рогатого скота. Живое тягло доведено до вышесредней упитанности. Оно обеспечено кормами на весь период весеннего сева. Отремонтировано 49 плугов, 30 борон и 8 сеялок.

Вступая в социалистическое соревнование, члены артели взяли обязательство получить в этом году стопудовый урожай.

И. БЫЧКОВ.
(Наш соб. корр.).

Рыбновский район.

У можарских трактористов

Передовые бригады Можарской МТС в прошлом году были участниками областного социалистического соревнования тракторных бригад и дали отличные показатели, перевыполнив установленные планы тракторных работ. Бригада тов. Бортаковского выработала на трактор ЧТЗ 3.694 гектара, тов. Овечкина — на трактор ХТЗ 718 гектаров, тов. Нешкиной — на трактор СТЗ 678. Значительных успехов добились бригады тт. Фролкина, Середавкина, Проскурякова.

Весь парк в 1944 году выполнил план тракторных работ на 129 процентов. Хорошо подготовилась МТС к полевым работам и в этом году.

Огромный под'ем среди трактористов вызвало обращение трактористов Лохвицкой МТС, Полтавской области, и передовых трактористов нашей области. Вступая во Всесоюзное и областное социалистическое соревнование тракторных бригад за высокий урожай в этом году, коллектив Можарской МТС обязуется выполнить план тракторных работ на 200 процентов, выработать на каждый 15-сильный трактор в среднем 900 гектаров с хорошим качеством и сэкономить горючего не менее 15 процентов, вспахать весновспашки 800 гектаров, посеять в колхозах рядовым способом 4.000 гектаров яровых и 5.000 гектаров озимых, поднять паров 8 тысяч гектаров и зяби 7 тысяч гектаров. Провести сев ранних яровых в 7 рабочих дней, а весь сев — в 23 рабочих дня. Добиться в колхозах, обслуживаемых МТС, урожая зерновых в среднем по 13 центнеров, картофеля — 180 центнеров с гектара.

Бригада тов. Бортаковского взяла обязательство выработать на один трактор ЧТЗ 5.500 гектаров, тт Нешкиной, Середавкина, Овечкина — на трактор ХТЗ по 1.100 гектаров, тов. Проскурякова — 1.200. Трактористка т. Курякова обязалась выработать на тракторе ХТЗ 1.300 гектаров.

Коллектив Можарской МТС вызвал на соревнование коллектив Ольховской МТС.

По следам наших выступлений

„Смотр по-солотчински"

Под таким заголовком в газете «Сталинское знамя» 28 марта была напечатана корреспонденция, в которой отмечалось формальное проведение смотра готовности к севу в колхозе имени Кагановича, Солотчинского района.

Бюро райкома партии признало факты правильными. Бюро отметило, что и в ряде других колхозов, например, «Достижение», имени 1 Мая, Алекановского сельсовета, смотр также прошел формально. Бюро райкома решило отменить проведенный смотр в указанных колхозах и обязало уполномоченных райкома партии, секретарей парторганизаций и председателей колхозов провести смотр с участием комиссий от соревнующихся колхозов. Заведующему райзо тов. Денисову поручено проверить акты смотра и там, где они прошли формально, без представителей соревнующихся колхозов и без привлечения актива колхозников—отменить. Бюро обязало секретаря парторганизации колхоза имени Кагановича тов. Малистова обсудить корреспонденцию на партсобрании и наметить практические мероприятия для быстрейшего устранения недостатков в подготовке к севу.

Денисов С. Е.

На поле боя в немецкой Силезии погиб Герой Советского Союза гвардии старший лейтенант Денисов Сергей Евдокимович.

Тов. Денисов родился и работал в селе Карсево, а затем на конезаводе Старожиловского района.

С первых дней Отечественной войны тов. Денисов на фронте. Он прошел славный боевой путь, участвовал в сражении за Сталинград, бил немцев под Орлом, на Днепре, в Карпатах, на Висле и Одере. Всюду храбрый воин проявлял образцы мужества и отваги, не щадил ни крови, ни жизни в битвах за честь, свободу и независимость нашей советской Родины.

Артиллерийское подразделение, которым командовал тов. Денисов, наносило тяжелые удары по врагу, превращая в обломки его технику и истребляя живую силу.

Советское правительство неоднократно отмечало подвиги тов. Денисова высокими наградами: присвоением ему звания Героя Советского Союза, орденами Отечественной войны II степени, Красной Звезды, и медалью «За оборону Сталинграда».

Тов. Денисов отдал свою жизнь за счастье народа, за советскую Родину, за великую партию Ленина—Сталина.



Дело, за которое дрался и погиб коммунист Герой Советского Союза тов. Денисов, будет жить вечно.

И. ФЕДУЛОВ, Н. НУРУЛЛИН, П. БРАУНШТЕЙН, И. ЕРМАКОВ, П. МИХАЙЛОВ, С. СИНЮКОВ, И. ГАПОН, Е. ЧАГИНА, ДЕНИСОВ, ВЕНЧИКОВ, УЛЬЯНОВА.

Смерть Президента Соединенных Штатов Америки Франклина Рузвельта

ВАШИНГТОН, 12 апреля. (ТАСС). Сегодня в 20 часов 35 минут по Гринвичу в Уорм Спрингсе (штат Георгия) скончался президент Соединенных Штатов Америки Франклин Делано Рузвельт. Смерть последовала от кровоизлияния в мозг.

ВАШИНГТОН, 12 апреля. (ТАСС). Белый Дом (резиденция президента Соединенных Штатов Америки) об'явил, что панихида по Рузвельту состоится в субботу после полудня в Вашингтоне. Похороны состоятся в Гайд-Парке в воскресенье во второй половине дня.

Белый Дом опубликовал заявление, в котором говорится, что вице-президент США Трумэн был вызван в Белый Дом, где миссис Элеонора Рузвельт информировала его о смерти Рузвельта. Государственный секретарь Стеттиниус также был информирован об этом. Созвано заседание кабинета.

Военные действия в Западной Европе

ЛОНДОН, 12 апреля. (ТАСС). В сообщении штаба верховного командования экспедиционных сил союзников говорится, что войска союзников начали наступление через реку Иссель (Вестфалия). К северу от Оснабрюка союзники заняли Брамше. Юго-западнее Бремена войска союзников заняли Гариштедт. Восточнее этого района противник оказывает сильное сопротивление.

Бронетанковые части союзников, продвинувшись более чем на 80 километров в восточном направлении, достигли реки Эльба в районе Магдебурга после того, как они взяли в клещи Вольфенбюттель, южнее Брауншвейга. Пехотные части союзников быстро продвигаются в окрестностях Гальберштадта.

Союзники заняли Остерхаген, северо-западнее Дудерштадта. Танковые части союзников очистили от противника Нордгаузен и достигли Бильцингслебена, к востоку от Мюльхаузена. Пройдя 35 километров, они подошли на расстояние полутора километров к Келледа, к юго-западу от этого района.

Юго-западнее Кобурга союзники несколько продвинулись, преодолевая сопротивление отдельных частей противника.

Союзники вступили в Швейнфурт, который перед этим был фактически окружен. В городе происходят тяжелые уличные бои. Танковые части союзников продвинулись вдоль реки Майн, к востоку и к югу. Юго-восточнее этого района войска союзников продвинулись на 6,5 километров вдоль шоссе, соединяющего Оксенфурт и Апебах и заняли Уффенгейм и Рудольпхофен.

Танковые части союзников несколько отошли в районе Крайльсхейма, захватив 1.500 пленных и трофеи. Предмостное укрепление союзников на реке Кохер (Вюртемберг) расширено до 5 километров в глубину. Два предмостных укрепления союзников на реке Неккар соединились. Союзники продвинулись на 5 километров юго - восточнее Карлсруэ. Предмостное укрепление союзников на реке Энц, к востоку от Пфорцгейма, расширено. В течение 10 апреля союзники взяли 25.846 пленных.

В районе Рурского «мешка» пехотные части союзников очистили от противника Эссен, заняли Гельзенкирхен и вступили в Бохум. К западу от Мешеде (Вестфалия) союзники заняли Фрейеноль. Пехотные части союзников, наступающие в районе к северу от Зигена, заняли Аттендорф. Танковые части союзников несколько продвинулись к северу от Зигбурга.

Крупные соединения тяжелых бомбардировщиков в сопровождении истребителей совершили налет на нефтехранилища, склады боеприпасов и аэродром в Регенсбурге, аэродром и железнодорожное депо в Ингольштадте, завод взрывчатых веществ в Крайбурге, к востоку от Мюнхена, склад боеприпасов в Ландсгуте и нефтехранилища в Фрейгаме, к западу от Мюнхена.

Средние бомбардировщики и истребители - бомбардировщики совершили налет на железнодорожные об'екты в районе Эмдена, Бремена, Гамбурга и Ганновера.

Крупные соединения средних и легких бомбардировщиков совершили налет на железнодорожное депо в Кетене и Цвикау и на завод автомашин в Бамберге.

Легкие бомбардировщики в ночь на 12 апреля совершили налет на Берлин.

Сенат США утвердил законопроект о продлении срока действия закона о передаче взаймы или в аренду

ВАШИНГТОН, 10 апреля. (ТАСС). Американский сенат открытым голосованием продлил срок действия закона о передаче взаймы или в аренду (Ленд-Лиз) на год, т. е. до 30 июня 1946 г.

ТИРАЖИ ВЫИГРЫШЕЙ

Закончились тиражи выигрышей займа Второй пятилетки (выпуск четвертого года) и займа Укрепления обороны Союза ССР.

Выигрыши по три тысячи рублей в тираже займа Второй пятилетки (выпуск четвертого года) пали на облигации № 13 серии 06954 всех двухсот разрядов, в тираже займа Укрепления обороны Союза ССР — на облигации № 01 серии 36889 всех 53 разрядов.

В парткабинете горкома ВКП(б)

Сегодня, 13 апреля, в 8 часов вечера, в парткабинете горкома ВКП(б) читается лекция для самостоятельно изучающих историю ВКП(б) на тему: «Разгром народничества марксизмом».

Читает доцент тов. Сегалевич.

Отв. редактор К. ПОЗДНЯКОВА.

ТРЕБУЮТСЯ:

Агрономы на постоянную работу и **шофер на грузовую машину ГАЗ-АА.** Обращаться: г. Ряжск, Володарского, 3, облконтора «Главтабаксырье».

На постоянную работу **секретарь** автобазе № 1: Рязань, ул. Свердлова, 8, тел. 10—25.

Шоферы на бензиновые автомашины ФОРТ-6, ЗИС-5 и ГАЗ-АА Рязанскому моторемонтному заводу.

Главный бухгалтер и заместитель бухгалтера Рязанской артели «Вязальщица». Обращаться: Рязань, Площадь Ленина, каменные ряды, правая сторона.

Главный бухгалтер Рязанскому хлебозаводу № 1. Об условиях справляться: ул. Некрасова, дом № 2.

Бухгалтеры - ревизоры, инспекторы Рязоблсобесу: ул. Ленина, дом № 25, второй этаж. Обращаться с 9 час. утра до 17 часов.

АДРЕС РЕДАКЦИИ: Рязань, ул. Радищева, дом № 24, ТЕЛЕФОНЫ: ответ. редактора — 89, зам. отв. редактора — 9—19, отв. секретаря — 34, отделов: партийной жизни и пропаганды марксизма - ленинизма, рабселькоров и писем, промышленного — 4—51, сельскохозяйственного — 4—64, бухгалтерии и отдела объявлений — 6—05, выпускающего — 1—68.

НБ02665. Заказ № 1544 Тираж 36180. Рязанская типография.

Пролетарии всех стран, соединяйтесь!

СТАЛИНСКОЕ ЗНАМЯ

Орган Рязанского Обкома и Горкома ВКП(б), Областного и городского Советов депутатов трудящихся

1945 год
АПРЕЛЬ
14
СУББОТА
№ 73 (8034)
Цена 20 коп.

ПРИКАЗ

Верховного Главнокомандующего

Командующему войсками 3-го Украинского фронта
Маршалу Советского Союза ТОЛБУХИНУ,
Начальнику штаба фронта
Генерал-лейтенанту ИВАНОВУ

Войска 3-го УКРАИНСКОГО фронта, при содействии войск 2-го УКРАИНСКОГО фронта, после упорных уличных боев сегодня, 13 апреля, овладели столицей Австрии городом ВЕНА—стратегически важным узлом обороны немцев, прикрывающим пути к южным районам Германии.

В ходе боев за подступы к ВЕНЕ и за город ВЕНУ с 16 марта по 13 апреля войска фронта разгромили одиннадцать танковых дивизий немцев, в том числе 6 танковую армию СС, взяли в плен более 130 тысяч солдат и офицеров противника, уничтожили и захватили 1.345 танков и самоходных орудий, 2.250 полевых орудий и много другого военного имущества.

В боях за овладение городом ВЕНА отличились войска генерал-полковника ГЛАГОЛЕВА, генерал-лейтенанта ЗАУ-ВАТАЕВА, генерал-лейтенанта ПЕТРУШЕВСКОГО, генерал-лейтенанта ТИХОНОВА, генерал-лейтенанта УТВЕНКО, генерал-лейтенанта МИРОНОВА, генерал-лейтенанта БАХТИНА, генерал-лейтенанта РУБАНЮНА, генерал-майора ДЕРЕВЯНКО, генерал-майора РОЖДЕСТВЕНСКОГО, генерал-майора БИРЮКОВА, генерал-майора КОЗАНА, генерал-майора БОБРУКА, генерал-майора ШКОДУНОВИЧА, генерал-майора АФОНИНА, генерал-майора ЦВЕТНОВА, генерал-майора ПАНЧЕНКО, генерал - майора ДЖАХУА, генерал-майора МАКАРЕНКО, генерал - майора БОГДАНОВА, генерал - майора ДЕНИСЕНКО, генерал - майора АФС-НИНА, полковника ДРЫЧИНА, полковника ЧИЖОВА, полковника КУКСА, полковника БРАНСБУРГА, полковника ПАРФЕНОВА, полковника ВИНДУШЕВА; корабли и части Краснознаменной Дунайской флотилии контр-адмирала ХОЛОСТЯКОВА, капитан-лейтенанта БАРБОТЬКО, капитан-лейтенанта ВЕЛИКОГО; артиллеристы генерал-полковника артиллерии НЕДЕЛИНА, генерал-лейтенанта артиллерии ВОЗНЮКА, генерал-лейтенанта артиллерии НЕСТЕРУНА, генерал-майора артиллерии ЦИКАЛО, генерал-майора артиллерии БРЕЖНЕВА, генерал-майора артиллерии ГУСЕВА, генерал-майора артиллерии РАТОВА, генерал-майора артиллерии ВЕЛИКОЛЕПОВА, генерал-майора артиллерии АЛЕКСЕЕНКО, полковника ФЕДОРОВА, полковника ЕЛЕЦКОГО, полковника СЛЕПАКОВА, полковника БОРИСЕНКО, полковника ПЛЕШАКОВА, полковника ЧЕРНОВА, полковника ПРОХОРОВА, полковника БУЛАХТИНА, полковника ЛЕОНОВА, полковника ЛУПАНОВА, подполковника ЖИВУЦКОГО, майора ВОРОНОВА, майора ГЛЕБОВА; танкисты генерал-полковника танковых войск КРАВЧЕНКО, генерал-лейтенанта танковых войск ВОЛКОВА, генерал-лейтенанта РУССИЯНОВА, генерал-лейтенанта СВИРИДОВА, генерал-лейтенанта танковых войск АХМАНОВА, генерал-майора танковых войск ПАВЕЛКИНА, генерал-майора танковых войск ШТРОММБЕРГА, генерал-майора танковых войск САВЕЛЬЕВА, генерал-майора ГОВОРУНЕНКО, полковника ТЯГЛОВА, полковника БУДНИКОВА, полковника РУМЯНЦЕВА, полковника ОБДАЛЕНКОВА, полковника ИВАНОВА, полковника САХАРОВА, подполковника САВЕЛЬЕВА, подполковника СИМАНЬ; летчики генерал-полковника авиации СУДЕЦ, генерал-полковника авиации ГОРЮНОВА, генерал-лейтенанта авиации ЗЛАТОЦВЕТОВА, генерал-лейтенанта авиации ТОЛСТИКОВА, генерал-лейтенанта авиации СЕЛЕЗНЕВА, генерал-лейтенанта авиации СТЕПИЧЕВА, генерал-лейтенанта авиации ПОДГОРНОГО, генерал-майора авиации КОРСАКОВА, генерал-майора авиации БЕЛИЦКОГО, генерал-майора авиации ТИЩЕНКО, генерал-майора авиации КАМАНИНА; полковника НЕДОСЕКИНА, полковника ДЕМЕНТЬЕВА, полковника СМИРНОВА, полковника ИВАНОВА, полковника ТЕРЕХОВА, подполковника ШАТИЛИНА; саперы генерал-полковника инженерных войск КОТЛЯРА, полковника МАЛОВА, полковника ВОДОВАТОВА, полковника ФАДЕЕВА, полковника ПАВЛОВА, полковника ЗАГРЕБИНА, полковника БАБУРИНА, полковника НОМИНАСА, подполковника КОРНЕЕВА, подполковника МАТУЗАСА, подполковника ГОЛУКОВИЧА; связисты генерал-лейтенанта войск связи КОРОЛЕВА, генерал-майора авиации МОРОЗОВА, полковника ШЕРВУДА, полковника КОТКОВА, полковника ЕГОРОВА, подполковника СУХИХ.

В ознаменование одержанной победы соединения и части, наиболее отличившиеся в боях за овладение городом ВЕНА, представить к присвоению наименования «ВЕНСКИХ» и к награждению орденами.

Сегодня, 13 апреля, в 21 час столица нашей Родины МОСКВА от имени Родины салютует доблестным войскам 3-го Украинского фронта, овладевшим городом ВЕНА, — двадцатью четырьмя артиллерийскими залпами из трехсот двадцати четырех орудий.

За отличные боевые действия ОБЪЯВЛЯЮ БЛАГОДАРНОСТЬ руководимым Вами войскам, участвовавшим в боях за освобождение ВЕНЫ.

Вечная слава героям, павшим в боях за свободу и независимость нашей Родины!

Смерть немецким захватчикам!

Верховный Главнокомандующий
Маршал Советского Союза И. СТАЛИН.

13 апреля 1945 года. № 334.

ПРИКАЗ

Верховного Главнокомандующего

Командующему войсками 2-го Украинского фронта
Маршалу Советского Союза МАЛИНОВСКОМУ
Начальнику штаба фронта
Генерал-полковнику ЗАХАРОВУ

Войска 2-го УКРАИНСКОГО фронта, продолжая наступление, сегодня, 13 апреля, овладели на территории Чехословакии городом ГОДОНИН—важным узлом дорог и сильным опорным пунктом обороны немцев на западном берегу реки МОРАВА.

В боях за овладение городом ГОДОНИН отличились войска генерал-лейтенанта МАНАГАРОВА, генерал - майора ЯКОВЛЕВА, генерал-майора ТЕРЕНТЬЕВА, генерал-лейтенанта САФИУЛИНА, генерал-майора ЗДАНОВИЧА, генерал-майора ЕСИНА, генерал-майора ПРЕОБРАЖЕНСКОГО, генерал-майора ОГОРОДОВА, полковника ГУБАНОВА, полковника СОБОЛЕВА; кавалеристы генерал-лейтенанта ПЛИЕВА, генерал-майора ПИЧУГИНА, генерал-майора КУЦ, генерал-майора ПАВЛОВА, генерал-майора БЕЛОУСОВА, генерал-майора ХРУСТАЛЕВА; артиллеристы генерал-майора артиллерии ПОПОВИЧА, полковника ПОГОРЕЛОГО, полковника МАРЧЕНКО, полковника ПАСТУХА, полковника ВЛАДИМИРОВА, полковника ЗВОНАРЕНКО, подполковника КАЛИНИНА, полковника ШУБНОГО; танкисты генерал-майора танковых войск БОГДАНОВА, полковника СУПЯНА, подполковника АНТОНОВА; летчики генерал-лейтенанта авиации ПОДГОРНОГО, генерал-лейтенанта авиации СТЕПИЧЕВА, генерал-майора авиации КАМАНИНА; саперы генерал-майора инженерных войск ТУПИЧЕВА, полковника КСАЕВА, полковника МЯСНИКОВА, подполковника БАДАЕВА; связисты полковника МАКАРЕНКО, майора ШИШЕЛОВА, полковника государственной безопасности КАРПОВА.

В ознаменование одержанной победы соединения и части, наиболее отличившиеся в боях за овладение городом ГОДОНИН, представить к награждению орденами.

Сегодня, 13 апреля, в 22 часа столица нашей Родины МОСКВА от имени Родины салютует доблестным войскам 2-го Украинского фронта, овладевшим городом ГОДОНИН,—двенадцатью артиллерийскими залпами из ста двадцати четырех орудий.

За отличные боевые действия ОБЪЯВЛЯЮ БЛАГОДАРНОСТЬ руководимым Вами войскам, участвовавшим в боях за освобождение ГОДОНИН.

Вечная слава героям, павшим в боях за свободу и независимость нашей Родины!

Смерть немецким захватчикам!

Верховный Главнокомандующий
Маршал Советского Союза И. СТАЛИН.

13 апреля 1945 года. № 335.

Прием И. В. Сталиным Посла Соединенных Штатов Америки г-на В. А. Гарримана

13 апреля Председатель Совета Народных Комиссаров СССР И. В. Сталин принял Посла Соединенных Штатов Америки г-на В. А. Гарримана.

На приеме присутствовал Народный Комиссар Иностранных Дел СССР В. М. Молотов.

Соболезнование Советского правительства

Ночью, по получении сообщения о кончине Президента Соединенных Штатов Америки Рузвельта, Народный Комиссар Иностранных Дел СССР В. М. Молотов посетил Посла США г. Гарримана и выразил ему глубокое соболезнование от имени Советского правительства и от своего лично. (ТАСС).

К кончине Президента США Франклина Д. Рузвельта

Совет Народных Комиссаров СССР предложил всем советским государственным учреждениям в Москве 14 и 15 апреля вывесить на своих зданиях траурные флаги по случаю кончины Президента США Франклина Д. Рузвельта.

Вашингтон.

Президенту Трумэну

Глубоко опечален известием о смерти Президента Рузвельта. Советский народ всегда высоко ценил его дружественное отношение к СССР и его неизменное стремление укрепить боевой союз демократических стран в борьбе против общего врага. Примите выражения моего искреннего участия в Вашей тяжелой утрате.

Михаил КАЛИНИН.

Вашингтон.

Президенту Трумэну

От имени Советского правительства и от себя лично выражаю глубокое соболезнование Правительству Соединенных Штатов Америки по случаю безвременной кончины Президента Рузвельта. Американский народ и Объединенные нации потеряли в лице Франклина Рузвельта величайшего политика мирового масштаба и глашатая организации мира и безопасности после войны.

Правительство Советского Союза выражает свое искреннее сочувствие американскому народу в его тяжелой утрате и свою уверенность, что политика сотрудничества между великими державами, взявшими на себя основное бремя войны против общего врага, будет укрепляться и впредь.

И. СТАЛИН.

Вашингтон.

Элеоноре Рузвельт

Примите мое искреннее соболезнование по случаю кончины Вашего супруга и выражение моего участия в Вашем тяжелом горе. Президента Рузвельта советский народ высоко ценил, как великого организатора борьбы свободолюбивых наций против общего врага и как руководителя дела обеспечения безопасности во всем мире.

И. СТАЛИН.

Вашингтон.

Государственному Секретарю Стеттиниусу

Примите выражения моего искреннего соболезнования по случаю кончины Президента Рузвельта. Это большая потеря не только для американского народа, но и для всех Объединенных наций, которым хорошо известна его выдающаяся роль в организации дела разгрома нашего общего врага и его исключительные заботы о будущем мире и безопасности народов. Советский народ всегда будет помнить, как много сделал Франклин Рузвельт для укрепления советско-американской дружбы.

В. МОЛОТОВ.

От Советского Информбюро

Оперативная сводка за 13 апреля

Войска 2-го УКРАИНСКОГО фронта, продолжая наступление, 13 апреля овладели на территории Чехословакии городом ГОДОНИН—важным узлом дорог и сильным опорным пунктом обороны немцев на западном берегу реки МОРАВЫ, а также заняли населенные пункты ТВАРОЖНА ЛГОТА, ПЕТРОВ, СУДОМЕРЖИЦЕ, РОГАТЕЦ, ТВРДОНИЦЕ, КОСТИЦЕ, ЛАНЖГОТ. Северо-восточнее и северное ВЕНЫ войска фронта с боями заняли на территории Австрии населенные пункты РИНГЕЛЬСДОРФ, НИДЕР-АБСДОРФ, НИДЕР-ЗУЛЬЦ, ГРОС ШВАЙНБАРТ, ВОЛЬФЕРСДОРФ, МЮНИХШТАЛЬ, ГРОС ЗБЕРСДОРФ и железнодорожные станции МАРТИНСДОРФ, ГРОС ЗБЕРСДОРФ, ХАГЕНБРУНН.

Войска 3-го УКРАИНСКОГО фронта, при содействии войск 2-го Украинского фронта, после упорных уличных боев, 13 апреля овладели столицей Австрии городом ВЕНА—стратегически важным узлом обороны немцев, прикрывающим пути и южным районам Германии.

В ходе боев за подступы к ВЕНЕ и за город ВЕНУ с 16 марта по 13 апреля войска фронта разгромили одиннадцать танковых дивизий немцев, в том числе 6 танковую армию СС, взяли в плен более 130 тысяч солдат и офицеров противника, уничтожили и захватили 1.345 танков и самоходных орудий, 2.250 полевых орудий и много другого военного имущества.

На других участках фронта — поиски разведчиков и в ряде пунктов бои местного значения.

За 12 апреля на всех фронтах подбито и уничтожено 40 немецких танков и самоходных орудий. В воздушных боях и огнем зенитной артиллерии сбито 37 самолетов противника.

★ ★ ★

УДАРЫ АВИАЦИИ КРАСНОЗНАМЕННОГО БАЛТИЙСКОГО ФЛОТА ПО КОРАБЛЯМ И ТРАНСПОРТАМ ПРОТИВНИКА

11 апреля авиация Краснознаменного Балтийского флота нанесла удар по кораблям и военным транспортам немцев в порту Пиллау и в открытом море северо-западнее Пиллау. В результате этого удара потоплены: один миноносец и три транспорта противника общим водоизмещением в 23 тысячи тонн. Кроме того прямым попаданием бомб подожжен один транспорт водоизмещением в 7 тысяч тонн и поврежден транспорт водоизмещением в 8 тысяч тонн.

☆

Войска 2-го Украинского фронта продолжали наступление. Советские части, продираясь по заболоченной и трудно проходимой местности, заняли населенный пункт Мала Буда и под прикрытием артиллерийского огня форсировали реку Мораву. Преодолевая сопротивление противника, наши подразделения перерезали железную дорогу, идущую из города Годонин на северо-восток. Другие части сегодня на рассвете переправились через Мораву южнее города Годонин и стремительным ударом перерезали железную и шоссейную дороги, идущие от города на юго-запад. Пытаясь удержать Годонин в своих руках, немцы предприняли ряд контратак. Они подготовили город к круговой обороне и построили на его окраинах артиллерийские и пулеметные доты. Стремительной атакой советские части ворвались в город с северо-востока и юго-запада. В ожесточенном уличном бою наши войска разгромили гарнизон противника и к полудню овладели городом Годонин — районным центром Чехословакии и важным узлом путей сообщения. В бою за город разгромлен немецкий пехотный полк. Захвачено 350 пленных и много трофеев.

☆

Северо-восточнее и восточнее Вены войска 2-го Украинского фронта с боями продвигались вперед и заняли несколько населенных пунктов. Пехота противника, усиленная танками и самоходными орудиями, оказывает упорное сопротивление. На одном участке полк немецкой пехоты, при поддержке танков, контратаковал в боевые порядки наших войск. Немцы были зажаты в тиски и разгромлены. На поле боя осталось много трупов гитлеровцев и до 30 сгоревших и подбитых немецких танков. Сломив сопротивление противника, наши войска овладели железнодорожной станцией Хагенбрунн, находящейся в 8 километрах северное Вены.

☆

Войска 3-го Украинского фронта, при содействии войск 2-го Украинского фронта, сегодня овладели городом Вена. В боях за освобождение столицы Австрии от немецко-фашистских захватчиков советские части покрыли свои знамена неувядаемой славой. Но замыслам немецкого командования город должен был стать ареной затяжных боев. Еще в 1944 году противник развернул строительства оборонительных сооружений вокруг Вены. Природные условия местности благоприятствовали обороняющейся стороне. С запада город прикрывает гряда гор, а с севера и востока—широкий и многоводный Дунай. На южных подступах к городу немцы построили мощный укрепленный район, состоящий из противотанковых рвов, широко развитой системы окопов и траншей и большого количества дотов и дзотов. Каждый населенный пункт в предместьях Вены был приспособлен для длительной круговой обороны. В ходе ожесточенных боев войска 3-го Украинского фронта прорвали внешний оборонительный обвод и 7 апреля завязали уличные бои в южной части города. Одновременно советские подвижные соединения и пехота, совершив по горам стремительный обходный маневр, вышли к Дунаю северо-западнее Вены и начали штурм города с запада и северо-запада. К 10 апреля наши войска очистили от противника большую часть города, расположенную на западном берегу Дунайского канала. Бои переместились в район города, расположенный между каналом и рекой Дунай. Здесь немцы оказали особенно упорное сопротивление. Подтянув крупные силы танков и пехоты, они цеплялись буквально за каждый дом и часто переходили в яростные контратаки. Советские отряды, усиленные артиллерией, штурмом брали каждое здание. Вчера наши части прорвались к северному вокзалу и, завязав бои на территории крупнейшего в Вене железнодорожного узла, прижали гитлеровцев к Дунаю. Один наш боец случайно обнаружил подземный ход, ведущий к Дунаю. Через этот ход советские подразделения проникли в тыл противника и внезапно атаковали немцев. Всю ночь, не утихая ни на одну минуту, шли упорные уличные бои. Сегодня наши войска подавили последние очаги сопротивления немцев и очистили австрийскую столицу от противника.

Гитлеровцы намеревались превратить Вену в груду развалин. Они хотели подвергнуть жителей города ужасам длительной осады и затяжных уличных боев. Умелыми и решительными действиями наши войска сорвали преступные планы немецкого командования. В течение нескольких дней столица Австрии—Вена освобождена от немецко-фашистских захватчиков.

Вена—один из крупнейших в Европе промышленных центров. В городе сосредоточена большая часть австрийской промышленности. Кроме того, за время войны немцы перевели в район Вены ряд военных заводов из Германии. В городе имеются крупные авиационные, танковые, автомобильные, паровозо и вагоностроительные заводы и другие предприятия.

Подсев клевера—важная государственная задача

Весна все больше вступает в свои права. Во многих районах поля освободились от снега. С каждым днем приближается страдная пора сева зерновых, когда не только каждый день, но и час будут решать успех борьбы за высокий урожай, выполнение взятых районами и колхозами обязательств по Всесоюзному социалистическому соревнованию.

Из районов поступают многочисленные сообщения о начавшихся предпосевных работах на полях. Одновременно с подсевом клевера отдельные колхозы ведут полкормку и боронование озимых. Быстрое проведение предпосевных полевых работ диктуется не только особенностями агротехники, краткостью сроков, но и необходимостью предотвратить запаздывание с началом пахоты и сева, скопление сразу многих неотложных работ в поле. Вот почему предпосевные работы приобретают особенно важное значение. Запаздывать с ними—это значит растягивать последующие полевые работы, связанные непосредственно с севом яровых зерновых культур.

Одной из первостепенных весенних работ на полях является подсев клевера по озимым. Клевер подсевается в то время, когда еще на полях лежат небольшие куртины почерневшего снега. Сейчас не может быть и речи о том, что его подсевать «рановато». Такие рассуждения только чреваты пагубными последствиями, умаляющими значение клевера, как одного из ценных восстановителей плодородия почвы. Клевер играет огромную роль в организации правильных севооборотов в колхозах, в наведении порядка в кормлении культур.

К сожалению, клевер выпадает из-за зрения многих руководителей районных советских и партийных организаций. Как и в прошлые годы, не уделяется серьезного внимания клеверу и со стороны облземотдела. Только этим можно объяснить тот факт, что в области из плановых 40 тысяч гектаров подсевано около 3 тысяч гектаров клевера.

В областном земельном отделе весьма смутно представляют себе ход выполнения плана подсева клевера в районах. Здесь в ожидании очередной сводки не могут дать анализа о положении с этим делом в районах, хотя сроки для подсева клевера упускаются.

В Больше-Коровинском районе к подсеву клевера по озимым не приступали. Заведующий райзо тов. Копейкось и главный агроном тов. Шабанов продолжают откладывать подсев на более поздние сроки, хотя на полях не видно снега. Почему же в облземотделе равнодушно относятся к этому?

Даже в Кораблинском, Лев-Толстовском, Лебедянском и Милославском районах, где давно начали подсевать клевер, планы выполнены не больше, чем на одну треть. А в колхозах Октябрьского района подсевано клевера 25 гектаров из 700, в Чернавском — 53 гектара из 850, в Пронском — 90 из 1.700. Такое запаздывание почему-то не тревожит руководителей райкомов партии и райисполкомов.

Совнарком СССР и ЦК ВКП(б) в своем постановлении о плане развития сельского хозяйства на 1945 год уделяют большое внимание травосеянию:

«В целях скорейшего освоения севооборотов и широкого применения в них рекомендованных академиком Вильямсом посевов травосмесей бобовых и злаковых многолетних трав, обеспечить с 1945 года посев на семена многолетних трав в каждом колхозе и совхозе с тем, чтобы в ближайшие два-три года колхозы и совхозы могли полностью обеспечить поле трав в севооборотах своими семенами. Организовать агротехническую помощь колхозам в деле освоения агротехникой многолетних трав, получение высоких урожаев сена и семян трав и более быстрого освоения севооборотов. Выделить в 1945 году в колхозах и совхозах из площади многолетних трав в начале весеннего отрастания участки с лучшим для получения семян травостоем, установить за ними надлежащий уход, обратив особое внимание на выявление и выделение на семена травостоя местных высокоурожайных и зимостойких сортов многолетних трав».

Выполняя это указание партии и правительства, районные земельные органы, советские и партийные организации обязаны добиться того, чтобы клевер занял в севооборотах колхозов и совхозов почетное место.

Время не ждет. Надо полным ходом подсевать клевер, не откладывать эту работу ни на один день, быстрее выполнять план по каждому району и колхозу.

В. В. Маяковский

(К 15-летию со дня смерти)



Пятнадцать лет назад перестало биться горячее сердце Владимира Маяковского. Но огромная сила его поэзии не ослабела за эти годы. Его стихи выдержали самое суровое испытание — испытание временем. Произведения поэта-патриота и сейчас волнуют наши чувства и мысли. Они стали нашими неразлучными спутниками, и с ними советский народ идет «от боя к труду, от труда до атак». Не только поэзия Маяковского, но и вся его жизнь—вдохновенная, целеустремленная и беспокойная, полностью мобилизованная для революции и страны, зовет нас сегодня на новые трудовые дела и боевые подвиги.

Личная биография поэта не может быть оторвана от его общественной биографии, от жизни страны. Владимир Маяковский родился в 1893 году, а писать начал в 1909 году. Свыше девяти десятых «всего сочиненного» Маяковским написано им за годы советской власти. Он мужал и наливался силами вместе с родиной, с республикой Советов, которую любил огромной горячей любовью и которой посвятил свои самые страстные и нежные строки. «Моя большая мама — республика моя»,—так называл он нашу страну.

Ему была безмерно дорога эта «земля молодости», он делил с нею радость и горе, «вместе мерз» и «вдвоем голодал», и о ней он писал в поэме «Хорошо!»:

Я землю эту люблю!

Маяковский первым из советских поэтов выразил чувство гордости и достоинства советского патриота — верного сына своей родины,—когда писал, что

...главное в нас,
это—наша страна Советов,
советская стройка,
советское знамя,
советское солнце.

Народ, взрастивший своего поэта, наделил его лучшими чувствами и качествами русского человека — широтой души и взглядов, самоотверженностью и верностью, добротой и щедрой любовью к людям, идейной прямотой и оптимизмом. Лучшие национальные традиции русской литературы — народность и высокая идейность — нашли в творчестве Маяковского новое и глубокое утверждение.

Маяковский прошел трудный путь новатора, подлинного борца и революционера в искусстве. Октябрьская революция, которую поэт приветствовал трубными звуками своих маршей, открыла для его творчества новые горизонты. Маяковский без колебаний принял революцию и до конца своих дней не изменил ее «взвитому красной ракетой» знамени. Трудно назвать какое-нибудь общественное событие, не нашедшее отклика в его стихах. Он ощущал себя «советским заводом, вырабатывающим счастье». Он считал поэта водителем народа и слугою его. Именно как слуга народа Маяковский, — «революцией, мобилизованный и призванный», вел в годы гражданской войны многотрудную и славную работу в «окнах сатиры» Роста и закрепил в своей поэтической летописи славные страницы истории молодого советского государства, потому что основным мерилом ценности искусства он считал общественную значимость и полезность своего поэтического труда.

Творчество Маяковского пронизано идеями ленинизма. Эти идеи он с огромной силой выразил и в поэме о Ленине — непревзойденном творении советского искусства о своем вожде. Это не просто поэма о «самом земном из всех прошедших по земле людей». Это не просто поэма об освободителе человечества, по заветам которого советский народ, выступивший первым на борьбу за счастье всех народов, ведет справедливую войну во имя свободы и независимости. Поэма Маяковского о Ленине это—поэма о партии, поэма о революции. Образ вождя неотделим от партии и народа: «Мы говорим — Ленин, подразумеваем — партия, мы говорим партия, подразумеваем — Ленин». В основе поэмы лежит история борьбы рабочего класса за его освобождение. О каждом решительном повороте истории поэма говорит языком ленинских цитат. Произведение Маяковского о Ленине, утверждающее бессмертие ленинизма, является лучшим литературным памятником великому вождю народов. Вот почему В. В. Куйбышев поздравил Маяковского с успехом. Вот почему московский партийный актив тепло встретил выступление поэта в 1924 году. Вот почему 21 января 1930 года Владимиру Маяковскому, в последний раз читавшему свою поэму на траурном заседании в Большом театре, аплодировал Сталин.

Такая оценка поэмы была для Маяковского высшей наградой. «Это было самое ответственное мое выступление», — говорил он. Поэт поставил свое перо на службу рабочему классу и большевистской партии. Он мечтал столько сделать для родины и народа, чтобы о поэтической работе, наряду с цифрами выплавки стали и чугуна, подводя итоги— «перед с'ездом докладывал Сталин». И Сталин высоко оценил Маяковского, назвав его «лучшим, талантливейшим поэтом нашей советской эпохи».

Поэзия Маяковского, в свою очередь, стала эпохой в истории русской литературы. Поэт является достойным преемником и продолжателем ее великих реалистических традиций, традиций Пушкина, Льва Толстого, Горького. По произведениям Маяковского потомки будут изучать нашу эпоху. Стихи Маяковского являются превосходным поэтическим комментарием к истории нашей родины. Маяковский с прозорливостью большого поэта умел заглядывать «в завтра, вперед». Он умел разглядеть, как сквозь «землю простую» «коммуны дома прорастают». За случайным разговором простых и скромных советских людей («Рассказ о Кузнецкстрое», «Рассказ И. Козырева о вселении в новую квартиру») он ощущал могучую силу советского патриотизма, видел нового социалистического человека — творца коммунистического общества.

Маяковский по праву гордился своим народом, своей страной. Но его оптимизм — не созерцательный, а активный. Он не только знал, что «счастье сластью огромных ягод созреет на красных октябрьских цветах», но и учил бороться за это счастье, хранить его как зеницу ока.

Быстро и чутко откликаясь на все международные события, Маяковский постоянно призывал к мобилизационной готовности. «Крепите оборону, инженер и токарь, крепи, шахтер, газетчик, врач и химик!» — напоминал Маяковский и сам помогал своими стихами укреплению боеспособности советского государства. Недаром в поэме «Во весь голос» он сравнивает свои стихи с вооруженной армией. Такие сравнения встречались у него и ранее. Маяковский указывал в своих поэтических произведениях на вероятных поджигателей новой всемирной войны, на возможных наших врагов в неизбежной военной схватке. И среди них отчетливо вставал перед поэтом - патриотом самый опасный и коварный враг — фашизм. Антифашистская тема закономерно возникала в творчестве поэта, как одна из важнейших.

Первые сокрушительные удары по «фашистскому тупорылью» Маяковский наносит уже в 1923 году, в ответ на фашистский террор против советских дипломатов. В этих памфлетах, включенных в серию «Маяковская галлерея», он раскрывает истинное лицо фашизма, противостоящего исторически - прогрессивным силам общественного развития. Непосредственные наблюдения Маяковского во время его заграничных поездок отражены в целом ряде стихотворений («Наглядное пособие», «В мировом масштабе» и др.). В первом из названных стихотворений Маяковский дал исключительно точную и действенно - организующую поэтическую формулу отношения советского народа и всего прогрессивного человечества к фашизму:

Во всех
уголках
земного шара,
Рабочий лозунг
будь таков:
Разговаривай
с фашистами
языком пожаров,
словами пуль,
остротами штыков.

Но Маяковский не только предупреждал об опасности, он предвидел неизбежность фашистского нападения на СССР. Об этом говорит написанная им в 1925 году поэма «Летающий пролетарий», завершающая собой цикл стихов о построении мощного военно - воздушного флота.

Когда читаешь сейчас эту замечательную поэму, не верится, что она написана двадцать лет тому назад. Кажется, что она создана только вчера, так точно переданы в ней этапы современной войны. Глава «Нападение» рисует вероломное, воровское вторжение фашистов, их временные успехи, обеспеченные моментом внезапности, их приближение к Москве и тяжелое положение советских армий. В следующих главах поэмы Маяковский показывает, как советский народ, собрав свои могучие силы, отбросил и разгромил врага, уничтожил его военную машину и вышел победителем из смертельной войны с фашизмом.

И сейчас в «битвах-громах» советского народа против немецко-фашистских захватчиков поэт-патриот Владимир Маяковский выступает в передовых рядах победоносного народа нашей родины.

Маяковский с нами! С нами его любовь к родной земле, его вера в свой народ и в его грядущую победу. «Как живой с живыми говоря», голос поэта звучит в окопах и землянках, во фронтовых газетах и в цехах военных заводов. Когда в Москве гремят салюты в честь победных советских войск, сражающихся за то, чтобы освобождать, а не порабощать, мы вспоминаем гордые слова Маяковского: «Красная Армия — наша сила. Нашей Красной Армии — слава!».

Стихи Маяковского вдохновляют нас в труде и в бою, поднимают на героические подвиги. Маяковский вместе с нами идет к победе. Вместе с поэтом мы

прорвемся сквозь заставы
и праздник будет за болью боя.
День этого праздника близок.

Г. ЛЬВОВ.

К юбилею Фонвизина

14 апреля исполняется 200 лет со дня рождения великого русского писателя Фонвизина.

Фонвизин является основателем русской реалистической комедии и величайшим сатириком 18 века. Его комедия «Недоросль» 163 года не сходит со сцены наших театров, неизменно пользуясь любовью зрителей.

Рязанская общественность отмечает славный юбилей лекциями, беседами, организацией выставок. В областной библиотеке им. Горького внимание читателей привлекает книжная и фотоиллюстративная выставки. Здесь можно найти различные издания произведений Фонвизина, критические и биографические статьи о нем, высказывания о писателе Ключевского, Белинского, Горького.

На-днях в библиотеке была проведена лекция «Выдающийся русский писатель Фонвизин», на которую собралось более ста слушателей. Лекция прошла с большим успехом, вызвав живой интерес читателей. Лектор тов. Кононов читает эту же тему также в госпиталях города.

Библиотека организует литературный вечер, посвященный Фонвизину на одном из предприятий Рязани. Большой литературный вечер проводится в педагогическом институте. После лекции о жизни и творчестве замечательного сатирика будет поставлено несколько сценок из «Недоросля», подготовленных студентами и преподавателями.

Книжная выставка сделана также в городском партийном кабинете.

На строительстве газопровода

Главное—не отставать!

Работа изыскательных партий была не из легких. По снежным полям, через лесные рощи они прошли от Саратова до Москвы, чтобы выполнить большое и ответственное задание.

Все было определено, до мелочи учтено. И «разведчики», как называют изыскателей, не остались в долгу перед строителями.

На картах, изготовленных геодезистами, теперь ясно значится трасса строительства.

Вот эта трасса! Она проходит и через Рязанскую область. Рыбновский район, затем Букрино... Трасса пролегает недалеко от селения Чернобаево, железнодорожной станции Старожилово, пересекает несколько рек. Строителям и эпроновцам предстоит многообразный и кропотливый труд.

Кораблинский район. Селение Пехлец. Здесь издавна вырабатывается знаменитая пехлецкая махорка. Теперь невдалеке отсюда будет строиться трасса и одновременно оборудоваться компрессорная станция, механизмы которой должны подавать газ по трубам в Москву.

Вместе с компрессорной станцией будет построена электростанция и рабочий городок.

Мы побывали на месте будущей стройки. Здесь полным ходом идет подготовка к предстоящей работе. С заводов области уже прибывает кирпич, поступают трубы.

Когда начальник Кораблинского участка т. Шелепин знакомил нас с планом предстоящей большой работы, позвонил начальник железнодорожной станции:

— Из Раненбурга пришло 16 вагонов кирпича.

На разгрузку вышла бригада т. Черненко. Рабочие трудились быстро, сноровисто. И буквально за два часа 16 вагонов кирпича были разгружены и на автомашинах тут же перевезены к трассе.

В селе Пехлец готовят жилье для строителей. Печники, плотники, кровельщики от зари до темна заняты своим делом, и не уходят с работы до тех пор, пока не перевыполнят норму выработки.

— Мы решили не отставать от других участков. На стройке будем стахановцами, — говорят рабочие. — В этом главное!

Мы присутствовали на совещании актива. Трудящиеся Кораблинского района дали слово своими силами с 20 апреля до 1 июня выкопать 13 километров траншей. Обещание надо выполнить! Районный комитет партии и исполком райсовета должны всемерно способствовать этому.

Дм. МАРКЕЛОВ.
спец. корр. газеты «Сталинская стройка».

Ускорим грузоперевозки

Почему простаивают вагоны

Ускорение оборота вагонов и всего подвижного состава находится в прямой зависимости от выполнения клиентами обязательств перед железнодорожным транспортом. Между тем вагоны подолгу простаивают на под'ездных путях клиентуры.

На складе топлива Рязань-I вагоны с углем и дровами простаивают вдвое больше, чем положено по норме.

— Что я могу сделать? Нет людей, некому выгружать, — говорит начальник склада тов. Сенин.

В первой декаде марта из 130 прибывших на склад вагонов, 117 задержаны под выгрузкой. Перепростой вагонов составил 530 часов. Во второй декаде марта снова задержаны под выгрузкой 169 вагонов. На складе топлива систематически перепростаивают вагоны и не десятками, а сотнями часов, а начальник паровозного отделения тов. Курбатов и его заместитель по топливу тов. Филонов смирились с таким положением, не призывают к порядку тов. Сенина. Задерживает подачу вагонов с углем под выгрузку и начальник станции Рязань-I тов. Кривошея.

13 марта областной конторе текстильсбыта пришли три вагона грузов. Вагоны были своевременно разгружены, но груз не перевезен из пакгауза на склады текстильсбыта. Директор тов. Астраханцев не обеспокоен тем, что занял площадку и мешает производить разгрузку вагонов другим клиентам. Больше месяца лежит на этой же площадке один вагон сульфата у техжиркомбината (директор тов. Катеринкин). С 10 марта там же находится вагон медикаментов, прибывших облздравотделу.

У товарной конторы Рязань-I насчитывается 12 таких клиентов. Все это ведет к большим простоям вагонов. Из-за них станция Рязань-I за две декады марта имела передержку под выгрузкой 576 вагонов.

В. ГЛУШЕНКОВА.

Обстоятельства смерти Рузвельта

ВАШИНГТОН, 13 апреля. (ТАСС). Врач Рузвельта вице - адмирал Макинтайр заявил, что смерть Президента была совершенно неожиданной и что вчера утром он получил сообщение по телефону из Уорм-Спрингса, что все обстоит благополучно.

Печать сообщает, что Рузвельт в течение двух недель находился в Уорм-Спрингсе. Вчера днем он потерял сознание в то время, когда художник писал его портрет. Он больше уже не приходил в сознание и умер спокойно.

К смерти Рузвельта

ЛОНДОН, 12 апреля. (ТАСС). Вашингтонский корреспондент агентства Рейтер сообщает, что в связи со смертью Президента Рузвельта на Белом Доме приспущен флаг. Сообщение о кончине Президента молниеносно облетело США. Во всех кинотеатрах были прекращены сеансы. Люди выходили из домов и сообщали друг другу весть о смерти Президента.

Вице-президент Трумэн, получив известие о смерти Рузвельта, немедленно направился в Белый Дом. Трумэн автоматически, согласно конституции, вступает на пост Президента.

Вступление Трумэна на пост Президента Соединенных Штатов Америки

НЬЮ-ЙОРК, 12 апреля. (ТАСС). Вице-президент Соединенных Штатов Америки Гарри Трумэн принес в присутствии председателя Верховного суда Стоуна присягу при вступлении на пост Президента Соединенных Штатов Америки.

Заявление Трумэна

ВАШИНГТОН, 12 апреля. (ТАСС). Через три часа после скоропостижной смерти Рузвельта Трумэн вступил в должность Президента и вскоре сделал заявление печати, об'явив о своем намерении решительно продолжать войну до успешного окончания, а также уполномочил государственного секретаря Стеттиниуса об'явить, что конференция в Сан-Франциско будет создана в назначенное время. Трумэн также об'явил, что намерен продолжать политику Рузвельта и сохранить кабинет Рузвельта.

ВАШИНГТОН, 12 апреля. (ТАСС). Трумэн сделал следующее заявление:

«Мир может быть уверен, что мы будем продолжать войну на обоих фронтах — на востоке и на западе — со всей имеющейся у нас силой до успешного конца».

Подробности занятия союзниками Веймара

ЛОНДОН, 13 апреля. (ТАСС). Лондонское радио сообщило вчера, что части американской 3-й армии генерала Паттона заняли город Веймар, который был сдан без единого выстрела. К американским войскам был послан на велосипеде пастор, который сообщил о капитуляции Веймара и уехал обратно.

Военные действия в Западной Европе

ЛОНДОН, 13 апреля. (ТАСС). В сообщении штаба верховного командования экспедиционных сил союзников говорится, что наступление союзников через реку Эйссель между Девентером и Зютфеном развивается успешно. Противник оказывает более стойкое сопротивление. Создано два предмостных укрепления через реку Аллер. Город Целле к северо-востоку от Ганновера занят союзниками. Дальше к юго-востоку танковые и пехотные части союзников очищают от противника Гарцские горы. Река Заале форсирована к югу от Наумбурга и еще в одном пункте. В ходе наступления по обоим берегам реки Майн в верхнем течении взято несколько городов в районе Гасфурта. К востоку от Гейльбронна союзники создали предмостное укрепление на реке Кохер глубиной примерно в 13 километров. В районе Рурского «мешка» операции развиваются успешно.

11 апреля союзники взяли на западе 40.179 пленных.

Митинги и демонстрации в Белграде в честь подписания договора с Советским Союзом

БЕЛГРАД, 12 апреля. (ТАСС). Все белградские газеты опубликовали сегодня на первых страницах сообщение о подписании договора о дружбе, взаимной помощи и послевоенном сотрудничестве между Советским Союзом и Югославией и полный текст договора.

Газета «Политика» на первой странице поместила портреты товарищей Сталина и Молотова и маршала Тито.

В городе царят небывалый под'ем и оживление. Сразу же по получении сообщения о подписании договора в ряде мест состоялись митинги.

Вечером состоялась массовая демонстрация населения города, посвященная подписанию договора с Советским Союзом. На митинге выступили встреченные бурными аплодисментами министр промышленности Югославии Хебранг, министр земледелия Сербии Смилянич и полковник Бакич. Раздавались приветственные возгласы в честь Маршала Сталина, Красной Армии и советского народа. После митинга колонны демонстрантов направились к зданию советского посольства. Участники манифестации в своих возгласах приветствовали Советский Союз и всячески стремились выразить радостное чувство, вызванное подписанием советско - югославского договора.

ПИСЬМО В РЕДАКЦИЮ

Забота о переселенцах

Я узнал о том, что по постановлению Совнаркома СССР в апреле 1945 года из нашей области разрешено переселение в Саратовскую область. Прежде, чем переселиться со своей семьей, я решил с'ездить и осмотреть районы поселения, подробно ознакомиться с условиями жизни. Переселенческий отдел Облисполкома командировал меня в Саратовскую область.

По приезде туда я был тепло встречен местными органами власти, которые подробно рассказали мне обо всем.

Районы поселения: Красноярский и Марксовский. Они расположены по левому берегу Волги. От областного центра—города Саратова—находятся: Красноярский — на расстоянии 25 километров. Марксовский — 50 километров.

По территории Красноярского района протекает река Караман—приток Волги. Почва населяемых районов черноземная. Основное занятие жителей — сельское хозяйство. На своих полях они выращивают пшеницу, рожь, овес, ячмень, кукурузу, подсолнух, картофель, арбузы, дыни, капусту и т. д. Все колхозы имеют луговые угодья. Местным колхозникам, а также переселившимся колхозникам предоставляют в личное пользование приусадебные участки земли от 0,5 до 0,8 гектара на двор.

Из беседы с семьями, переселившимися туда из Рязанской области, я узнал, что они пользуются всеми льготами, установленными для переселенцев правительством. Им предоставлены жилые дома с надворными постройками и выделены приусадебные участки. Для приобретения скота бескоровным семьям выдана ссуда. Все дома колхозников электрифицированы и радиофицированы.

Работая в колхозе, переселенцы получили на каждый трудодень от 2 до 4 килограммов хлеба. Наличие богатых луговых угодий дает возможность колхозникам обеспечивать скот хорошими кормами. На территории поселяемых районов имеется много озер с большим количеством рыбы. Леса тянутся по берегам реки Волги и ее притока Караман. От колхозов до них 3—8 километров.

Побывав на месте поселения в районах Саратовской области, я решил со своей семьей переселиться из Солотчинского района.

Переселенец **А. КИСЛЫЙ.**
(Солотчинский район).

Отв. редактор К. ПОЗДНЯКОВА.

ПРАВЛЕНИЕ КАССЫ ВЗАИМОПОМОЩИ ПЕНСИОНЕРОВ

созывает общее собрание всех участников огорода на 21 апреля с. г. в 11 часов дня в здании Дома пионеров. Явка обязательна.

ТРЕБУЮТСЯ:

Статистик и делопроизводитель. Оплата по смете. Обращаться: ул. Подбельского, 15 (во дворе), Облметаллсоюз.

Военизированной охране базы Заготзерно Рязань-II требуется на работу командный и рядовой состав. Работники обеспечиваются литерным питанием.

ТРЕБУЮТСЯ:

Экономист, счетовод и лица, имеющие образовательный ценз десятилетки, для подготовки на должность государственных поверителей по измерительным приборам. Обращаться: Рязань, Садовая, 23, управление мер и весов.

Заведующий электрохозяйством, электромонтеры, шоферы, слесари-инструментальщики, термисты, электросварщики, рабочие в подсобное хозяйство. Работники обеспечиваются жировыми продкарточками. Обращаться: Рязань, моторемонтный завод.

АДРЕС РЕДАКЦИИ: Рязань, ул. Радищева, дом № 24, ТЕЛЕФОНЫ: ответ. редактора — 89, зам. отв. редактора — 9—19, отв. секретаря — 34, отделов: партийной жизни и пропаганды марксизма - ленинизма, рабселькоров и писем, промышленного —4—51, сельскохозяйственного — 4—64, бухгалтерии и отдела объявлений — 6—05, выпускающего— 1—68.

ЦБ02667. Заказ № 1589. Тираж 36180. Рязанская типография.

Пролетарии всех стран, соединяйтесь!

СТАЛИНСКОЕ ЗНАМЯ

Орган Рязанского Обкома и Горкома ВКП(б), Областного и городского Советов депутатов трудящихся

№ 74 (8035) | Воскресенье, 15 апреля 1945 года | ЦЕНА 20 КОП.

Сохранить влагу в почве

Весна пришла на колхозные поля. Из южных и северных районов области поступают сообщения о развертывании предпосевных и посевных работ. Идет подсев клевера, подкормка озимых, боронование зяби и озимых, весновспашка. В Мервинском районе инспектора по качеству и руководители артелей тщательно следят за созреванием почвы, чтобы не упустить ни одного дня, ни одного часа в развертывании весеннего сева.

В комплексе полевых работ, проводящихся весной, большое и важное место занимают работы по сбережению влаги в почве. Конечно, борьба за влагу не может ограничиваться проведением специальных работ по закрытию влаги в почве путем боронования озимых, зяби и лущения участков, подлежащих весновспашке. Борьба за влагу должна вестись всегда, при проведении всех весенних предпосевных и посевных работ, ибо сохранить влагу в почве — это значит заложить основу, создать одно из важнейших условий получения высокого урожая.

Совнарком СССР и ЦК ВКП(б) в постановлении о государственном плане развития сельского хозяйства на 1945 год уделяют исключительное значение вопросу борьбы за сохранение влаги в почве. В целях обеспечения устойчивого и высокого урожая, партия и правительство обязали местные советские, партийные органы, правления колхозов, директоров МТС и совхозов мобилизовать все силы и средства, прежде всего, на максимальное накопление и сбережение влаги в почве.

В системе мер, направленных на сбережение влаги в почве, большое значение имеет покровное закрытие влаги. Совнарком СССР и ЦК ВКП(б) обязывают работников сельского хозяйства обеспечить проведение на зяби, черных парах, а также на участках после пропашных культур, не вспаханных с осени, боронование в один—два следа с тем, чтобы поверхность почвы была прикрыта рыхлым (защитным от иссушения) слоем почвы не менее 1—2 сантиметров.

На участках, подлежащих весновспашке, а также предназначенных для вспашки под пар, закрывать в первые весенние дни влагу, путем мелкого, на глубину трех—пяти сантиметров, лущения — рыхления почвы в один—два следа.

Далее в постановлении Совнаркома СССР и ЦК ВКП(б) говорится: «Ввиду того, что борьба за сохранение влаги и уничтожение сорняков является одним из важнейших мероприятий борьбы за урожай, использовать все наличие тракторов и живого тягла сразу же по мере подсыхания почвы для закрытия влаги».

Большое внимание в постановлении партии и правительства уделяется и уходу за озимыми посевами. Необходимо обеспечить своевременное проведение ухода за посевами озимых культур в весенний период: боронование посевов, подкормка их, а также прополку посевов, включив эти мероприятия в рабочие планы весеннего сева.

Время для проведения этих, имеющих важное значение в повышении урожайности работ, — наступило. В передовых колхозах уже ведутся предпосевные работы, началась весновспашка.

В Ерахтурском районе 30 колхозов подкармливают озимые и боронуют их вручную, граблями. Успешно идут эти работы в колхозе «Красный труженик». Колхозницы бригады т. Медведевой провели подкормку и боронование озимых на площади 17 гектаров. А всего в колхозе подкормлено и заборонованo озимых 40 гектаров.

В каждом колхозе можно найти на поле возвышенные участки, где почва уже созрела. Поэтому надо шире развертывать весенние полевые работы. Весенняя погода очень неустойчива и переменна. Может один день резко изменить состояние почвы. Сегодня — сыровато, а завтра, смотришь, уже вполне можно бороновать, пахать, сеять. Поэтому необходимо в каждой артели установить тщательный контроль за созреванием почвы, с тем, чтобы не опоздать ни на один день, ни на один час с началом сева.

Предпосевные работы по задержанию влаги в почве, весенний уход за озимыми посевами — важные меры, от проведения которых во многом зависит урожай. С проведением этих работ, а также с развертыванием весеннего сева, нельзя медлить ни одного дня, ибо упустишь время — потеряешь влагу, потеряешь урожай. Особенно нельзя медлить, выжидать с весновспашкой. Эту работу надо вести быстрее, от этого зависит успех весеннего сева.

Борьба за влагу — борьба за урожай! В сжатые сроки и на высоком агротехническом уровне провести весенний сев, сохранить влагу в почве, добиться высокого урожая — главная задача каждого колхоза, совхоза, МТС.

Траурная церемония в посольстве США по покойном президенте Франклине Д. Рузвельте

14 апреля, в Москве, в посольстве Соединенных Штатов Америки состоялась траурная церемония по покойном президенте Франклине Делано Рузвельте.

На церемонии присутствовали состав американского посольства во главе с послом США в СССР г. В. Гарриманом, Народный Комиссар Иностранных Дел СССР В. М. Молотов, Народный Комиссар Внешней Торговли СССР А. И. Микоян, Заместители Народного Комиссара Иностранных Дел СССР А. Я. Вышинский, С. А. Лозовский, С. И. Кавтарадзе, И. М. Майский, начальник Генерального штаба Красной Армии генерал армии А. И. Антонов, А. Д. Крутиков, послы, посланники, поверенные в делах иностранных государств, ответственные сотрудники НКИД СССР, НКО и НКВМФ.

(ТАСС).

Телеграмма Маршала И. Броз-Тито Президенту Трумэну

Пребывающий в Москве Председатель Совета Министров Югославии Маршал И. Броз-Тито отправил президенту Соединенных Штатов Америки Трумэну следующую телеграмму:

«Президенту Трумэну, Вашингтон

От имени Югославского Правительства выражаю глубокое соболезнование Правительству Соединенных Штатов Америки, в связи с неожиданной смертью Президента Рузвельта. Это удар не только для народов Америки, но и большая потеря для всех Об'единенных Наций накануне полной победы над общим врагом и организации послевоенной безопасности.

Правительство Федеративной Югославии выражает глубокое соболезнование американскому народу в связи с этой большой потерей.

Маршал Иосип Броз-Тито».

Москва, 13 апреля 1945 г.

Посещение Председателем Совета Министров Югославии Маршалом И. Броз-Тито Московского университета им. М. В. Ломоносова

14 апреля, находящийся в Москве председатель совета министров Югославии маршал И. Броз-Тито посетил Московский государственный университет им. М. В. Ломоносова. Маршала сопровождали начальник Отдела Внешних Сношений НКО СССР генерал-майор М. П. Кутузов, заведующий Протокольным Отделом НКИД СССР Ф. Ф. Молочков, Заместитель Наркома Просвещения РСФСР т. Новиков и другие.

Маршала Броз-Тито встретил ректор Московского государственного университета профессор И. С. Галкин. В беседе, в которой приняли участие Заместитель Наркома Просвещения РСФСР т. Новиков, декан геолого-почвенного факультета профессор т. Вилленский, маршал Броз-Тито интересовался организационной структурой и постановкой учебной и научно - исследовательской работы в университете.

Были высказаны пожелания об укреплении связи и творческом содружестве между белградским и московским университетами.

Студенты и преподаватели Московского государственного университета тепло приветствовали маршала И. Броз-Тито.

(ТАСС).

Всесоюзное социалистическое соревнование за высокий урожай

Не медлить с полевыми работами!

В актах одно, а в действительности другое

Рязанская-2 МТС не выполнила своих обязательств, позорно провалила ремонт тракторов. В мастерской до сих пор стоят шесть машин марки ХТЗ без моторов.

С отремонтированными тракторами здесь поступили по порядку: государственная комиссия под руководством секретаря райкома партии т. Ларионова приняла их, написала и подписала акты. Кстати сказать, подписей в каждом акте больше, чем текста. Таким образом было заактировано 18 тракторов, 16 плугов и несколько сеялок. Оценка — удовлетворительно и хорошо.

Но... акты — актами, а факты — фактами. Дело в том, что отремонтированные и заактированные тракторы имеют немало серьезных дефектов.

Трактор № 15 принят 25 января, качество ремонта признано удовлетворительным. А теперь обнаружилось, что в нем сильно подтекает картер. 16 февраля была принята машина № 17 с оценкой — удовлетворительно, 7 марта — трактор № 6 с оценкой — хорошо. В каждом из этих и других принятых тракторов обнаружены дефекты.

Директор машинно - тракторной станции т. Бурцев и старший механик т. Назаров называют все это «мелочами». Принимая тракторы из ремонта, повидимому, такого же мнения придерживался и т. Ларионов.

Вывод ясен: члены государственной комиссии отнеслись к приемке машин беспечно, не произвели тщательной проверки каждого трактора.

11 апреля т. Бурцев проводил совещание с бригадирами и их помощниками по вопросу готовности тракторного парка к весеннему севу. Оказалось, что только в одной бригаде машины полностью готовы, а в остальных — требуют ремонта.

Не лучше обстоит дело с плугами и сеялками. В бригадах тт. Макарова и Фединой колеса плугов расшатаны и не укреплены. Большого ремонта требует сеялка. Набором инструментов бригады не обеспечены. Прицепщиков бригадиры не знают. Не знают они и своих участков. Плана работ и графика технического ухода нет.

Есть серьезное опасение, что Рязанская-2 МТС может затянуть весенний сев. А т. Ларионова это обстоятельство пока ничуть не беспокоит.

И. БЫЧКОВ.
(Наш соб. корр.).

Рязанский район.

В Ряжске не руководят яровизацией семян

(По телефону от нашего специального корреспондента).

В прошлом году передовые колхозы, благодаря яровизации семян картофеля и зерновых, получили богатый урожай. Опыт посадки яровизированного картофеля в колхозах «20 лет Октября», «Вторая пятилетка» и «Новый быт» оправдал себя. Колхозы собрали дополнительно по 75—80 центнеров картофеля с гектара. Около 10 центнеров овса и проса с гектара получили в артелях «Солнце», имени 8 марта, «Заря свободы».

И все-таки руководители большинства колхозов в этом году не уделяют должного внимания вопросу яровизации, а заведующий райзо тов. Коготков и исполняющая обязанности старшего агронома тов. Чубарова устранились от руководства этим делом.

По плану колхозы должны посадить семенами яровизированного картофеля 200 гектаров и засеять зерновыми — 3.000. Факты же говорят о том, что выполнение этого плана поставлено под угрозу срыва. Из 66 колхозов лишь в колхозах «Красный Октябрь» и имени Коминтерна заботятся об обеспечении посевных площадей семенами яровизированного картофеля. Для проращивания его здесь имеется хорошо оборудованное помещение со стеллажами.

В колхозах же «Победа», «12 лет РККА», имени Димитрова и других еще и не думают приступать к яровизации семян картофеля и зерновых.

Такое положение не тревожит работников райземотдела. Агроном тов. Чубарова говорит, что руководители колхозов и специалисты сельского хозяйства на местах не выполняют распоряжения и указания райземотдела.

— А вообще-то, вопросу яровизации у нас уделяется большое внимание. Мы составили план, проинструктировали людей...

Все это формальности. Надо оперативно руководить этой важнейшей работой. Колхозы района располагают всеми возможностями, чтобы получить хороший урожай. Надо только их по-хозяйски использовать.

А. ГОСТЕВ.

Призыв подхвачен

С большим под'емом встретили трактористы Гагаринского совхоза Молживтреста призыв об организации социалистического соревнования тракторных бригад в борьбе за высокий урожай. Трактористы бригады тов. Чумичева обязались выработать на один трактор в среднем не менее 700 гектаров. Трактористы тт. Демидов и Шувалов взяли на себя обязательство вспахать за сезон по 800 гектаров. Члены бригады тов. Головенко дали слово вспахать на каждый трактор в среднем 680 гектаров, члены бригады тов. Епишкина — 600 гектаров.

На полях области

БУКРИНО. (По телефону). В районе полным ходом идут подкормка озимых и посев клевера. Озимых подкормлено на площади в 585 гектаров. Члены сельхозартели имени Шмидта подкормили озимых на 42 гектарах из 52 по плану.

Тракторные бригады выехали на место работ.

* * *

ЖЕЛТУХИНО. (По телефону). 25 колхозов начали пахоту. Члены артели «Борец» вспахали 14 гектаров. К 11 апреля в районе было вспахано более 100 гектаров.

Продолжаются подкормка озимых и подсев клевера.

* * *

РЯЖСК. (По телефону). Члены сельхозартели «Путь Ленина» дружно приступили к полевым работам. На пахоте здесь используется крупный рогатый скот. В первый день работ в борозде ходило 24 бычка.

* * *

ДАНКОВ. (По телеграфу). Колхозы Ново-Никольского сельсовета приступили к выборочной пахоте. Работают 10 плугов. Молодые пахари Баловнев, Дегтярев перевыполняют нормы. Начали пахоту и сельхозартели «Задонский», имени Кирова, «Буревестник».

* * *

ЛЕВ ТОЛСТОЙ. (По телефону). Более 400 гектаров клевера подсеяно колхозами района, более 1.000 гектаров подкормлено озимых. Члены сельскохозяйственной артели имени Сталина подсеяли клевера 16 гектаров, подкормили озимых на 40 гектарах.

* * *

ПРОНСК. (По телефону). Один за другим начинают колхозы полевые работы: подкормку озимых и подсев клевера. 30 гектаров клевера подсеяли члены сельскохозяйственной артели «Коммунар», Булычевского сельсовета, 23 гектара клевера подсеяно в артели «Красная заря», Мамоновского сельсовета.

* * *

ШЕЛУХОВО. (По телефону). Более 25 колхозов начали подсев клевера. Члены сельхозартели «Победа» подсеяли 30 гектаров, «Красная звезда»—22 гектара. К 10 апреля в районе подсеяно 150 гектаров из 400 по плану.

Тракторные бригады Шелуховской МТС раз'езжаются по колхозам. К месту работы прибыли бригады тт. Козина, Куракова и Лапшина.

* * *

САПОЖОК. (По телефону). Все колхозы района начали подкормку озимых и подсев клевера. К 10 апреля подкормлено озимых на 600 гектарах, подсеяно клевера на 500 гектарах.

Ручное боронование озимых

ЕРАХТУР. (По телефону). 30 колхозов района начали подкормку озимых и выборочное боронование их вручную, граблями. Подкормлено и заборонованo 150 гектаров. Успешно проходит эта работа в колхозе «Красный труженик». Колхозницы бригады т. Медведевой подкармливают озимые навозным перегноем, смешанным с золой и птичьим пометом. Они подкормили и заборонoвали 17 гектаров. Всего в этом колхозе подкормлено и заборонованo 40 гектаров озимых.

Указ Президиума Верховного Совета СССР

О награждении Клементины Черчилль орденом Трудового Красного Знамени

За выдающиеся заслуги в проведении общественных мероприятий по сбору средств в Англии для оказания медицинской помощи Красной Армии наградить Председателя Комитета «Фонда помощи России» Клементину Черчилль орденом Трудового Красного Знамени.

Председатель Президиума Верховного Совета СССР М. КАЛИНИН.
Секретарь Президиума Верховного Совета СССР А. ГОРКИН.

Москва, Кремль. 12 апреля 1945 года.

Указ Президиума Верховного Совета СССР

О награждении Мабел Джонсон медалью „За трудовую доблесть"

За успешную деятельность на посту секретаря Британского Комитета «Фонда помощи России» наградить Мабел Джонсон медалью «За трудовую доблесть».

Председатель Президиума Верховного Совета СССР М. КАЛИНИН.
Секретарь Президиума Верховного Совета СССР А. ГОРКИН.

Москва, Кремль. 12 апреля 1945 года.

Отъезд из Москвы Министра Иностранных Дел Югославии г-на И. Шубашича

12 апреля из Москвы выехал Министр Иностранных Дел Югославии г-н И. Шубашич.

На Центральном аэродроме г-на И. Шубашича провожали Заместитель Народного Комиссара Иностранных Дел СССР А. Я. Вышинский, Посол СССР в Югославии И. В. Садчиков, Заместитель Председателя Московского Городского Совета М. А. Яснов, Заведующий 4-м Европейским Отделом НКИД СССР А. А. Лаврищев, Заведующий Протокольным Отделом НКИД СССР Ф. Ф. Молочков, Начальник Отдела Внешних Сношений НКО СССР генерал-майор М. П. Кутузов, а также Министр Горной Промышленности Югославии г-н Б. Андреев и члены Югославского Посольства в Москве.

Вместе с г-ном И. Шубашичем выехал из Москвы Посол Югославии в СССР г-н С. Симич.

Аэродром был украшен флагами Югославии и СССР.

О награждении орденами и медалями работников прокуратуры нашей области

Указом Президиума Верховного Совета Союза ССР за выдающиеся заслуги в деле осуществления социалистической законности и укрепления советского правопорядка награждены:

Орденом «Красной Звезды»:

Старший советник юстиции Власов Иван Дмитриевич — прокурор Рязанской области.

Орденом «Знак Почета»:

Советник юстиции Карпушов Иван Кузьмич — прокурор Сасовского района.

Младший советник юстиции Семенчев Иосиф Иванович — прокурор Кораблинского района.

Медалью «За трудовую доблесть»:

Юрист 2 класса Акишев Николай Иванович — народный следователь прокуратуры Кораблинского района.

От Советского Информбюро

Оперативная сводка за 14 апреля

В течение 14 апреля на Земландском полуострове, северо-западнее и западнее КЕНИГСБЕРГА, войска 3-го БЕЛОРУССКОГО фронта с боями заняли более 60 населенных пунктов и среди них АЛЬКНИКЕН, РАНТАУ, НОЙКУРЕН, ЛОППЕНЕН, ЗАССАУ, БАТТАУ, ТИКРЕНЕН, САНКТ ЛОРЕНЦ, МОССИКЕН, КОТЦЛЯУКЕН, АУЕРХОФ, КОЙЕНЕН, ПОЕРШТИТЕН, КОСНЕННЕН, ЗЕЕРАППЕН, ШОРШЕНЕН, БЭРВАЛЬДЕ, ДОРОТЕНХОФ, ГРОСС ХАЙДЕКРУГ и железнодорожные станции НОЙКУРЕН, ЗЕЕРАППЕН. В боях за 14 апреля в этом районе войска фронта взяли в плен более 7 тысяч немецких солдат и офицеров.

На территории Чехословакии, восточнее и юго-западнее города ГОДОНИН, войска 2-го УКРАИНСКОГО фронта, продолжая наступление, заняли населенные пункты МАЗУР, КУЖЕЛОВ, МАЛАЯ ВРБКА, КНЕЖДУБ, СТРАЖНИЦЕ, ЛУЖИЦЕ, МИКУЛЬЧИЦЕ, МОРАВСКА НОВАЯ ВЕСЬ, ГРУШКИ, НОВЫЙ ЖИЖКОВ, СТАРЫЙ БРЖЕСЛАВ. Севернее и северо-восточнее ВЕНЫ войска фронта с боями заняли на территории Австрии населенные пункты ХОХЕНАУ, ГРОСС ИНЦЕРСДОРФ, ОБЕР ЗУЛЬЦ, НЕКСИНГ, БАД-ПИРАВАРТ, КРОНБЕРГ, РИДЕНТАЛЬ, УЛЬРИХСКИРХЕН, ПРЕЗИНГ, ПУТЦИНГ, ЭНЦЕРАЛЬД.

Западнее ВЕНЫ войска 3-го УКРАИНСКОГО фронта, продолжая наступление, форсировали реку ТРАЙЗЕН и заняли город ГЕРЦОГЕНБУРГ, а также более 60 других населенных пунктов, в том числе крупные населенные пункты МИХЕЛЬХАУЗЕН, ПИШЕЛЬСДОРФ, ЦВЕНТЕНДОРФ, ПОНЗЕЕ, ТРАСДОРФ, ЗИТЦЕНБЕРГ, ГЕТЦЕРСДОРФ, ИНЦЕРДОРФ, КРЕЙЦ, ОССАРН, КАПЕЛЛЬН, ЕЙТЕНДОРФ, МУРШТЕТЕН, БОХАЙМКИРХЕН, ХРИСТОФЕН и железнодорожные станции МИХЕЛЬХАУЗЕН, ТРАСДОРФ, ГЕМЕЙНЛЕБАРН. В боях за 13 апреля войска фронта взяли в плен более 2.200 солдат и офицеров противника и захватили следующие трофеи: танков и самоходных орудий—107, бронетранспортеров—19, полевых орудий — 135, минометов—44, пулеметов—294, автомашин—615, паровозов—69, железнодорожных вагонов—2.367, складов с военным имуществом—37.

На остальных участках фронта—существенных изменений не было.

За 13 апреля на всех фронтах подбито и уничтожено 70 немецких танков и самоходных орудий. В воздушных боях и огнем зенитной артиллерии сбито 40 самолетов противника.

★ ★

УДАРЫ АВИАЦИИ КРАСНОЗНАМЕННОГО БАЛТИЙСКОГО ФЛОТА ПО КОРАБЛЯМ И ТРАНСПОРТАМ ПРОТИВНИКА

12 и 13 апреля авиация Краснознаменного Балтийского флота продолжала наносить удары по военным кораблям и транспортам противника в порту Пиллау и в открытом море северо - западнее Пиллау. В результате бомбо-торпедных ударов потоплены: один миноносец, девять сторожевых кораблей, два тральщика, один танкер водоизмещением в 10 тысяч тонн и восемнадцать транспортов противника общим водоизмещением в 92 тысячи тонн.

На Земландском полуострове, северо-западнее и западнее города Кенигсберга, наши войска с боями продвигались вперед. Стремясь удержать в своих руках западную часть полуострова и порт Пиллау, противник построил сильно укрепленные рубежи. Он приспособил для обороны местность, изобилующую речками, каналами и болотами. Эти естественные препятствия немцы усилили и дополнили инженерными сооружениями — сплошными траншеями полного профиля, противотанковыми рвами, надолбами, широкими минными полями и проволочными заграждениями. Наступательные действия наших войск начались артиллерийской и авиационной обработкой позиций противника и его тылов. Затем в атаку пошли советские пехотинцы. Сломив сопротивление гитлеровцев, наши части, продвигающиеся вдоль побережья Балтийского моря, заняли опорный пункт Рантау. Войска, наступающие в лесистой местности, вдоль северного побережья залива Фриш Гаф, преодолевают сильное огневое сопротивление немцев, а также многочисленные минированные лесные завалы. Советские части ворвались на улицы крупного населенного пункта Гросс Хайдекруг и после ожесточенного боя овладели им. За день боев наши войска истребили свыше 6 тысяч немецких солдат и офицеров. Уничтожено 36 немецких танков и самоходных орудий, 180 полевых орудий и около 600 автомашин.

Наша авиация наносила массированные удары по войскам противника, уничтожая его живую силу и технику. В воздушных боях за день сбито 32 немецких истребителя. Кроме того, на аэродромах на Земландском полуострове уничтожен 31 самолет противника.

☆

Севернее и северо-восточнее Вены войска 2-го Украинского фронта продолжали наступление. В последних боях в этом районе противник понес тяжелые потери и спешно подтягивает свежие силы. Немцы бросили в бой три танковых дивизии и пытаются всеми средствами не допустить дальнейшего продвижения наших войск. Советские части отбили свыше десяти вражеских контратак. На одном участке окружен и разгромлен полк пехоты противника. В течение дня подбито и сожжено более 30 немецких танков и самоходных орудий. Продвигаясь вперед, наши войска подошли к Цистерсдорфу — нефтяному району Австрии. Гитлеровцы выбиты из поселка Энцеральд, находящегося в 6 километрах восточнее города Корнейбург. Захвачены большие трофеи и взято в плен до 300 немецких солдат и офицеров.

☆

Западнее Вены войска 3-го Украинского фронта, действующие в горнолесистой местности, продолжали наступление. Сломив сопротивление противника, советские части продвинулись вперед на 20 километров и с хода переправились через реку Трайзен. В результате упорных боев занят город Герцогенбург, расположенный на западном берегу реки. Немцы также выбиты из сильно укрепленного опорного пункта Бохаймкирхен, находящегося в 10 километрах от города Санкт-Пельтен.

Советские воины, участвовавшие в боях за освобождение Вены от немецко-фашистских захватчиков сражались героически. Орудийный расчет сержанта Моклякова в одном бою уничтожил немецкий танк, бронетранспортер, зенитную пушку, пулемет и большую группу гитлеровцев. Гвардии рядовой Шарев гранатой подорвал танк и уничтожил выскочивших из него немецких танкистов. В тот же день т. Шарев в уличной схватке истребил еще 5 немцев. Гвардии младший лейтенант Осиковский с группой бойцов дворами проник к гостинице, в которой находились немецкие офицеры. Наши бойцы гранатами и огнем из автоматов уничтожили 10 офицеров противника. Шесть летчиков-истребителей под командованием Героя Советского Союза капитана Меренкова вступили в бой с 8 немецкими истребителями. Первой же очередью т. Меренков сбил один вражеский самолет. Капитан Лозовский, старший лейтенант Михайлов и старший лейтенант Миронов также уничтожили по одному самолету противника. Наши летчики без потерь вернулись на свой аэродром.

Массово-политическая работа на весеннем севе

☆

К. П. РЫБАКОВ,
секретарь Обкома ВКП(б) по пропаганде

☆

Идет весна — горячая пора посевной, напряженный и ответственный период сельскохозяйственных работ. В эти дни закладывается основа будущего урожая. Все усилия сельских партийных и комсомольских организаций, вся массово - политическая работа теперь должны быть подчинены одной задаче,— посеять в лучшие агротехнические сроки, не допуская запаздания с началом полевых работ.

Достижение высокого урожая равносильно выигрышу крупного сражения. Продовольствие играет в войне столь же важную роль, как боевая техника. Борьба за увеличение продовольственных и сырьевых ресурсов есть неотъемлемая часть борьбы за полную победу над врагом.

В 1945 году колхозы, совхозы и МТС области могут и должны сделать серьезный шаг вперед по пути дальнейшего под'ема сельскохозяйственного производства. Это и предусматривает утвержденный СНК СССР и ЦК ВКП(б) государственный план развития сельского хозяйства на 1945 год.

По решению правительства и ЦК ВКП(б) главной задачей колхозов, МТС, совхозов, земельных органов, партийных и советских организаций в 1945 году должно стать всемерное повышение урожайности и увеличение валовых сборов зерна и других сельскохозяйственных продуктов.

Совнарком СССР и ЦК ВКП(б) указали конкретные меры для выполнения государственного плана развития сельского хозяйства в текущем году.

Об этих мерах должен знать и руководствоваться ими каждый земельный работник, каждый колхозник, каждый рабочий совхоза и МТС. Обязанность партийных и комсомольских организаций, пропагандистов и агитаторов широко раз'яснить это постановление и мобилизовать трудящихся деревни на безусловное его выполнение.

В мобилизации колхозников, работников совхозов и МТС на успешное проведение весеннего сева добились значительных успехов Рыбновский, Сасовский, Рязанский, Спасский, Шиловский, Кадомский, Клепиковский, Рыдский и некоторые другие районы партии.

Особенно следует отметить положительный опыт в организации массово - политической работы партийными организациями Рыбновского и Сасовского районов. Так, Рыбновский районный комитет ВКП(б) в феврале провел районное совещание агитаторов, совещание передовиков сельского хозяйства, на котором был принят договор социалистического соревнования с Рязанским районом. Во всех колхозах, совхозах и МТС проведены собрания с вопросом о текущем моменте Отечественной войны и задачах трудящихся в подготовке и проведении весеннего сева. В целях повышения политических и агротехнических знаний сельских агитаторов, районом партии проведен с ними пятидневный семинар. Проведены семинарские занятия с секретарями партийных организаций, председателями колхозов и сельских советов, на которых обсуждались вопросы об организации социалистического соревнования на севе, об организации и расстановке рабочей силы в колхозах в период весенне - посевной кампании.

Все эти организационно - политические мероприятия в значительной степени содействовали успешной подготовке колхозов, совхозов и МТС к весеннему севу.

Для проведения массово - политической работы среди сельского населения на весеннем севе, районе партии привлек 66 товарищей из партийного, советского и комсомольского актива, которые систематически будут проводить агитационную работу в колхозах, тракторных и полеводческих бригадах. Райком партии наметил прочитать в период сева для колхозников, рабочих совхозов и МТС не менее 300 лекций и докладов на политические, агротехнические и научно - просветительные темы.

Во всех колхозах организуются доски показателей хода и итогов социалистического соревнования, газетные витрины. Для культурного обслуживания населения организованы агитбригады, разработан график кинообслуживания сельского населения в период сева.

Передовые колхозы, бригады, звенья и передовики сельского хозяйства будут заноситься на районную Доску Почета и в райкомату Книгу Почета. Учреждены Красные знамена райкома ВКП(б), райисполкома, правлений колхозов для вручения победителю в социалистическом соревновании.

Для передачи опыта передовиков сельского хозяйства организуются выступления руководящих партийных, советских, земельных работников, председателей колхозов, бригадиров, звеньевых на страницах районной газеты и по радио.

Однако, массово - политическая работа по мобилизации колхозников, рабочих совхозов и МТС на решение важнейших задач — борьбы за высокий урожай, многими партийными организациями области развернута совершенно недостаточно.

Особенно неудовлетворительно организуют и проводят массово-политическую работу среди населения партпрганизации Милославского, Сапожковского, Ухоловского, Троекуровского, Пителинского районов. Здесь политическая информация населения проводится от случая к случаю. Во многих колхозах соревнование за лучшую подготовку и проведение весеннего сева не организовано. Руководящие партийные, советские и комсомольские работники с политическими докладами среди населения выступают нерегулярно. О агитаторами систематической воспитательной работы не проводится. В отдельных тракторных и полеводческих бригадах до сих пор еще не подобраны агитаторы.

Не во всех районах введены поощрительные меры для передовиков соревнования — Красные знамена, Книги и Доски Почета, выдача удостоверений о присвоении звания лучших людей и т. д.

Коренное улучшение массово - политической работы среди сельского населения в период весеннего сева диктуется задачами, поставленными перед сельским хозяйством области.

Основное в массово-политической работе — мобилизовать все сельское население на проведение весеннего сева в сжатые сроки и на высоком агротехническом уровне.

Для этого районы партии и первичные парторгапизации теперь же должны подобрать в каждой тракторной и полеводческой бригаде агитатора из числа сельского партийного, комсомольского, колхозного актива и интеллигенции. Правильное, острое слово большевистского агитатора всегда помогало партии поднимать массы на самоотверженный труд и борьбу.

Задача агитатора — раз'яснять колхозникам положение на фронтах Отечественной войны, международные события и внутриполитическую жизнь Советского Союза.

С радостным волнением слушают советские люди сообщения Совинформбюро об успехах Красной Армии. Агитатор должен показать колхозникам, что наступление наших войск требует от каждого трудящегося усиления помощи фронту. Победу надо завоевывать в боях на фронте и упорным трудом в тылу.

Агитатор словом и личным примером должен укреплять железную дисциплину и порядок, воспитывать в людях чувство гражданского долга перед Родиной, мобилизовывать колхозников, рабочих совхозов и МТС на проведение весеннего сева в сжатые сроки, организовывать социалистическое соревнование, устранять неполадки в работе.

Районным комитетам партии надо обеспечить всестороннюю помощь агитаторам. Регулярно проводить для них лекции, доклады, обеспечить систематический инструктаж и методическую помощь, снабжать литературой и наглядными пособиями.

Руководящие партийные, комсомольские и советские работники, выезжая в колхозы, совхозы и МТС должны лично проводить беседы с колхозниками и инструктировать партийные, комсомольские организации, агитаторов по вопросам организации и проведения массово-политической работы с населением. Секретари райкомов партии обязаны лично сами инструктировать руководителей агитколлективов по вопросам текущего момента и задач, стоящих перед районом, колхозами, совхозами и МТС.

Особое внимание райкомы партии, первичные парторганизации должны уделить вопросам социалистического соревнования. Организовать его во всех колхозах, совхозах и МТС за образцовое проведение весеннего сева и получение высокого урожая — неотложная задача дня. Надо добиться того, чтобы каждый колхоз, совхоз, МТС и тракторная бригада включились во Всесоюзное и областное социалистическое соревнование. Успех весеннего сева в значительной степени решает массовость и действенность социалистического соревнования. Поэтому партийные организации, агитаторы должны быть организаторами и руководителями социалистического соревнования.

Пропаганда и внедрение передового опыта — неотъемлемая часть всей работы по организации социалистического соревнования. Надо рассказывать в бригадах и звеньях о значении социалистического соревнования, на опыте передовых бригад и колхозов показывать его мощь и силу, позаботиться о том, чтобы на доске учета социалистического соревнования ежедневно обновлялись показатели.

Ход выполнения социалистических обязательств необходимо регулярно обсуждать на собраниях и производственных совещаниях колхозников, рабочих совхозов и МТС. В районной, стенной печати шире популяризировать опыт передовиков сельского хозяйства, энергично бороться против бракоделов и нарушителей трудовой дисциплины.

По опыту ряда районов следует всем районам партии утвердить переходящие Красные знамена райкома ВКП(б), райисполкома для присуждения колхозам, бригадам, звеньям, занявшим первенство в социалистическом соревновании. Следует также организовать районную Книгу и Доску Почета в райцентре и на страницах районных газет для занесения на них передовых колхозов, совхозов, МТС, бригад, звеньев отдельных колхозников, рабочих МТС и совхозов, добившихся лучших результатов на весеннем севе.

Важнейшим средством агитации является стенная газета, выразительные и доходчивые боевые призывы и хорошие плакаты. Поэтому необходимо обеспечить в каждом колхозе выпуск стенных газет не реже одного раза в неделю, а в бригадах — боевых листков не реже двух раз в неделю. Организовать во всех колхозах, совхозах и МТС стационарные, а в местах полевых работ — передвижные витрины.

Наряду с перезачей по радио содержания газет следует широко использовать радиотелефонную связь для передачи сообщений Совинформбюро, бесед на агротехнические темы, выступления передовиков сельского хозяйства перед микрофоном.

Для культурного обслуживания населения необходимо организовать бригады художественной самодеятельности, демонстрировать в деревне лучшие кинофильмы.

Политическая агитация — острейшее оружие нашей партии. Страстное призывное слово большевистского агитатора в дни сева должно звучать с полной силой и поднимать тружеников колхозной деревни на борьбу за высокий урожай — урожай победы.

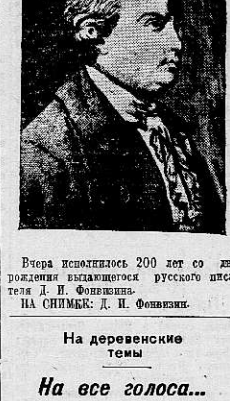

Вчера исполнилось 200 лет со дня рождения выдающегося русского писателя Д. И. Фонвизина.

НА СНИМКЕ: Д. И. Фонвизин.

На деревенские темы

На все голоса...

Плохо работает Каверинская телефонная станция. Дозвониться из райцентра, скажем, до Старо - Романовского сельсовета, что в двух километрах от Каверина, стоит немалых усилий. Прежде всего, надо раз десять, и не меньше, крутнуть телефонную ручку, чтобы отметила Каверинская станция, а уж потом только можно получить сельсовет.

А когда и удается вызвать сельсовет, то не знаешь кого слушать. Говоришь со Ржавецким сельсоветом, а из района просят не перебивать: принимают сводки из Федяево. Надо заметить, что селение Ржавец и Федяево находятся в противоположных сторонах от Каверина и довольно на почтительном расстоянии друг от друга.

Это еще не все. Бывает и хуже. Из Рязани разговаривают с нарсудом, а в райфинотделе знают, о чем беседуют по телефону две ведомственные организации.

Так что нельзя по каверинскому телефону говорить о служебных делах. Иначе все это будет передано по всему району на все голоса.

Абоненты уже не раз предъявляли претензии о плохой работе телефонной сети. Но начальник конторы связи Царев и его заместитель по технической части Шакин не обращают внимания на жалобы. Да и до телефона им Цареву и Шакину, если каждый день у них заполнен кутежами и попойками.

Неужели об этом неизвестно начальнику областного управления связи тов. Шведову?

Н. КРИВОНОГОВ.

с. Каверино.

ГОРОДСКОЕ СОБРАНИЕ ИНТЕЛЛИГЕНЦИИ

9 апреля горком ВКП(б), обком и горком ВЛКСМ провели собрание интеллигенции Рязани.

С докладом о решении XIII пленума ЦК ВЛКСМ и задачах интеллигенции в усилении воспитательной работы среди молодежи на собрании выступил секретарь обкома ВЛКСМ тов. Роженович.

Выступившие в прениях директор педагогического института тов. Фрай, председатель областного союза работников искусств тов. Цветков, секретарь комсомольской организации деревообделочного завода тов. Клюкин и другие рассказали о практических мероприятиях по воспитанию молодежи, намеченных провести в ближайшие дни.

Участники собрания приняли обращение ко всей интеллигенции города.

На очередном собрании литгруппы

13 апреля состоялось очередное собрание литературной группы при редакции газеты «Сталинское знамя». Присутствовали местные поэты, писатели, артисты драматурга и научные работники пединститута.

На собрании присутствующие рассказали о своих творческих планах. Местные поэты тт. А. Левушкин, А. Чувакин, С. Титов-Заозский, Н. Стрельцова и другие читали свои стихи.

Следующее собрание состоится 21 апреля в редакции областной газеты в 8 часов вечера. Приглашаются все товарищи, желающие принять участие в работе литературной группы.

В областной прокуратуре

Органами прокуратуры вскрыто хищение и разбазаривание горючего заведующим нефтебазой Шиловской МТС И. Ф. Трошкиным. Трошкин допускал обвешивание при отпуске горючего и смазочного материала в тракторные бригады. Он делал исправления во вторых экземплярах расходных накладных, по которым бухгалтерия производила списание горючего и смазочного материала.

Трошкин присвоил и распродал 2.300 килограммов керосина и 195 килограммов смазочных материалов, за что получил 10 тысяч рублей деньгами и 418 кгр. хлеба.

Трошкин и его соучастники — бывший председатель колхоза «Пролетарий» Тупицын и животновод колхоза Бражунов привлечены к уголовной ответственности по закону от 7 августа 1932 г. Военный трибунал приговорил Трошкина к 10 годам лишения свободы.

Франклин Делано Рузвельт

Скончавшийся 12 апреля президент Соединенных Штатов Америки Франклин Делано Рузвельт являлся одним из крупнейших и популярнейших политических американских деятелей на протяжении всей истории страны.

Рузвельт родился 30 января 1882 г. в Гайд-Парке, в штате Нью-Йорк. В 1904 году он окончил Гарвардский университет, в 1907 году — Колумбийский университет и затем работал в качестве юриста в Нью-Йорке. С 1907 года Рузвельт — активный член демократической партии. В 1910 году Рузвельт был избран в сенат штата Нью-Йорк. Накануне первой мировой войны Рузвельт познакомился с президентом Вильсоном и стал одним из его ближайших помощников. С 1913 до 1920 года Рузвельт был помощником морского министра США. На этом посту Рузвельт развил во время первой мировой войны активную деятельность по расширению и реорганизации американского военного флота. Рузвельт стал незаурядным авторитетом по морским вопросам. Ему принадлежит большая роль в установлении сети минных заграждений от Норвегии до северо-Шотландии во время первой мировой войны. Как помощник морского министра, Рузвельт предпринимал поездки на театры войны, в частности в Италию.

После первой мировой войны Рузвельт вместе с Вильсоном явился ярым поборником вступления США в Лигу наций. После поражения Вильсона Рузвельт возвратился к частной деятельности.

В 1929 году Рузвельт был избран губернатором штата Нью-Йорк. В качестве губернатора штата Нью-Йорк Рузвельт провел ряд прогрессивных мероприятий, направленных на предоставление населению дешевой электроэнергии, на борьбу против засилия монополий, увеличение социального страхования и т. д.

В 1932 году Рузвельт был избран президентом США. В обстановке мирового экономического кризиса Рузвельт проводил «новый курс», имевший целью ограничение монополий и улучшение социальных условий широких народных масс. Эта политика Рузвельта снискала ему большую популярность в американском народе и вместе с тем вызвала активное противодействие со стороны реакционных кругов.

В 1936 году Рузвельт вновь был переизбран президентом США. В 1940 году Рузвельт был избран, вопреки установившимся в США традициям, президентом на третий срок. Рузвельт занял резко отрицательную позицию в отношении гитлеризма и фашистской агрессии. Внешняя политика Рузвельта нашла себе поддержку среди всех прогрессивных слоев американского народа.

Одним из первых актов Рузвельта после избрания его президентом в 1932 году было установление в 1933 году нормальных дипломатических отношений с СССР.

Сразу же после вероломного нападения Германии на Советский Союз Рузвельт заявил о симпатиях американского народа к СССР. Между США и СССР были заключены соглашения, обеспечившие практические мероприятия по снабжению СССР вооружением и материалами.

Рузвельт неоднократно заявлял в своих речах о твердой решимости США обратить всю свою мощь на дело окончательного уничтожения гитлеризма и агрессии, созданных смертельную угрозу существованию демократии.

В 1944 году кандидатура Рузвельта вновь была выставлена демократической партией на президентских выборах. Как известно, Рузвельт был переизбран президентом США на четвертый срок. Вопросы внешней политики — доведение войны до победного конца, дружба и сотрудничество между Об'единенными нациями — стояли в центре внимания избирательной кампании. В одной из своих последних предвыборных речей Рузвельт заявил: «Американский народ рад и гордится тем, что находится в союзе с храбрым народом России — не только в борьбе за военную победу, но и в закладке фундамента для всеобщего мира, который последует за войной, и в деле сохранения этого мира». Победа Рузвельта на выборах приветствовалась не только в американском народе, но и всеми свободолюбивыми народами.

Как руководитель великой закаленной демократии, Рузвельт участвовал в конференциях трех лидеров великих держав — в Тегеране в 1943 году и в Крыму в 1945 году. Прогрессивный образ мыслей Рузвельта, его непримиримость к фашистской агрессии и стремление обеспечить безопасность мира в будущем немало способствовали успеху этих исторических конференций.

Внезапная смерть Рузвельта вызовет скорбь во всех свободолюбивых странах.

Объявление дня траура в США

ВАШИНГТОН, 13 апреля. (ТАСС). Президент Трумэн объявил 14 апреля днем траура в связи со смертью Рузвельта.

Отклики на смерть Рузвельта в США

НЬЮ-ЙОРК, 13 апреля. (ТАСС). Скоропостижная смерть Рузвельта явилась крупнейшим ударом для большинства американцев. На улицах, около радиорепродукторов и информационных агентств собирались толпы, с нетерпением ожидая подробностей. Радиостанции прекратили передачу всех обычных программ и беспрерывно передавали бюллетени последних известий, отклики и комментарии. Газеты выпустили специальные издания, причем заголовки в черных рамках почти целиком заполнили первые страницы. Информационные агентства немедленно начали передавать заявления многочисленных видных деятелей по поводу смерти Рузвельта.

Военные действия в Западной Европе

ЛОНДОН, 14 апреля. (ТАСС). В сообщении штаба верховного командования экспедиционных сил союзников говорится, что союзные танковые части, пройдя более 80 километров, вышли с Эльбе в пункте юго-восточнее Стендаля. Некоторые части союзников достигли Эльбы вблизи Барби. Союзники контролируют западный берег реки на участке протяжением 16 километров вблизи Магдебурга. Союзники перерезались через Эльбу. Немцы отвечают лишь слабым артиллерийским и ружейным огнем.

В коммюнике говорится также, что союзники навели вторую переправу через реку Иссель.

В Гарцском лесу пехота союзников встречает упорное сопротивление немцев в окрестностях Швенда и Вольфсберга.

Танковые части союзников достигли пункта, расположенного в 11 км. от Лейпцига.

Союзники занимают сейчас на западном берегу реки Заале участок протяжением в 64 км.

Немцы оказывают ожесточенное сопротивление союзникам в северо-западной части Курского «мешка».

За 12 апреля союзники взяли 50.177 пленных.

Предмайское социалистическое соревнование железнодорожников

У РЯЗАНСКИХ ПАРОВОЗНИКОВ

Желая помочь Красной Армии быстрее разгромить ненавистного врага, коллектив депо Рязань обязался выпустить в апреле сверх плана один паровоз из обточки и два из промывки, снизить простой паровозов под промывкой на 30 минут. Решено сэкономить за месяц не менее 5 процентов топлива, провести 35 экспрессов и 15 тяжеловесных поездов, выпустить из промывки силами паровозных бригад не менее 10 паровозов, перевыполнить техническую скорость на один километр.

Лучшие машинисты депо успешно выполняют свои обязательства. Недавно бригада машиниста т. Александрова провела поезд от Шилова до Рязани без остановок, значительно перевыполнила норму технической скорости. В обратном направлении бригада провела тяжеловесный поезд, сэкономив за поездку 4 тонны угля. Отлично водят поезда машинисты тт. Петров и Бойко.

ПЕРВЫЕ ИТОГИ

План капитального ремонта вагонов выполнен на 200 процентов, среднего — на 110 и годового — на 105 процентов — такие обязательства взяли на себя рыбновские вагонники. Первые итоги соревнования показали хорошие результаты. План капитального ремонта за первую декаду они выполнили на 100 процентов, а среднего — на 120. Слесари оборочного цеха тт. Феоктистов, Просняков и Караваев дают по полторы нормы за смену. Хорошо работают осмотрщики безотцепочного цеха тт. Ишполитов и Тюрин, нежившие брак в своей работе.

ПЕРЕВЫПОЛНЯЮТ ТЕХНИЧЕСКУЮ СКОРОСТЬ

За достойную встречу 1 Мая соревнуются рыбновские паровозники. Рабочие депо обязались в апреле выпустить сверх плана один паровоз из подъемочного ремонта и пять — из промывочного. Машинисты обязались перевыполнить норму технической скорости на один километр, сэкономить 7 процентов топлива, провести за месяц 250 экспрессов и 60 тяжеловесных поездов.

Взятые обязательства выполняются. В первой декаде апреля при задании 10 паровозов из промывки выпущено 12, из подъемки — 2. Машинист А. Лялин в первой декаде перевыполнил техническую скорость на 4,8 процента, тов. Романов — на 2,2 процента.

КТО БОЛЬШЕ ПРОВЕДЕТ ЭКСПРЕССОВ

Подхватив почин передовых предприятий железнодорожного транспорта, машинисты депо Сасово развернули соревнование за вождение поездов экспрессами. Машинисты тт. Фокин и Иванов обязались в апреле провести по 10 экспрессов. 9 апреля тов. Иванов повел № 960 провел экспрессом от станции Сасово до Ковыкино. 8 экспрессов обязался провести в апреле машинист тов. Борискин. Три он уже провел.

Слесарь комплексной бригады промывочного цеха тов. Горин в марте выполнил норму на 200 процентов. Вступая в предмайское соревнование, он обязался обучить одного молодого рабочего, повысить свою квалификацию на один разряд. Старший слесарь экипировочной группы цеха подъемки тов. Кондарев решил довести производительность труда до 300 процентов.

ВНИМАНИЮ ОХОТНИКОВ

Доводится до сведения, что распоряжением по делам Охотхозяйства при Рязоблисполкоме приписаны к рязанскому обществу охотничьи угодья в следующих границах: от станции Кригуша по железной дороге до станции Пителево через озера Митинское до Ольгино, от Ольгина по границе Клепиковского района до реки Пра и по реке Пра до впадения в реку Белая, по реке Белая до ее поворота, откуда через Бельское и Киусово по прямой до разъезда Гавердово, от Гавердово вверх по реке Ока до Новоселок Рыбновского района, с Новоселок через кардон Ульяная до станции Кригуша.

Лица, не вступившие в члены рязанского общества охотников, в принятом хозяйстве охотиться не имеют права.

Виновные в нарушении правил привлекаются к ответственности в установленном законом порядке, как за нарушение правил охоты.

ОРГсовет Рязанского О-ва охотников.

РЕСТОРАН СТАНЦИИ РЯЗАНЬ-1

покупает цветы: пальмы, фикусы и т. п.

ТРЕБУЮТСЯ:

Бухгалтер и шофер мелкового Рязанского облзо. Обращаться: Рязань, ул. Либкнехта, 47, тел. 8—64.

Рабочие, возчики, сторожа, упаковщики, кассир и секретарь-машинистка Рязанской областной санбаклаборатории.

Грузчики мужчины и женщины. Обеспечиваются общежитием. Обращаться: Рязань, ул. Энгельса 1, дом № 16, артель Разногруз.

Администрация, местком и коллектив служащих детской поликлиники Рязань, с прискорбием извещают о смерти доктора

ДРЕЙЛИНГ

Павла Павловича

старейшего врача отоларинголога и выражают глубокое соболезнование семье покойного по поводу постигшего ее горя.

АДРЕС РЕДАКЦИИ: Рязань, ул. Радищева, дом № 24, ТЕЛЕФОНЫ: ответ. редактора — 89, зам. отв. редактора — 9—19, отв. секретаря — 34, отделов: партийной жизни и пропаганды марксизма - ленинизма, рабселькоров и писем, промышленного —4—51, сельскохозяйственного — 4—54, бухгалтерии и отдела объявлений — 6—05, выпускающего — 1—68.

НБ02669. Заказ № 1601 Тираж 36180. Рязанская типография.

Пролетарии всех стран, соединяйтесь!

СТАЛИНСКОЕ ЗНАМЯ

Орган Рязанского Обкома и Горкома ВКП(б), Областного и городского Советов депутатов трудящихся

№ 75 (8036) | Вторник, 17 апреля 1945 года | ЦЕНА 20 КОП.

Всесоюзная библиотека имени В. И. Ленина

Организованно провести навигацию

Речники области вступают в пятую военную навигацию. В первый рейс ушел с пристани Рязань пароход «Литвинов», пришли суда из Кузьминского. В ближайшие дни начнут курсировать пароходы по всей Оке.

Страна и фронт пред'являют высокие требования к речникам. В этом году им предстоит перевезти больше грузов, чем в предыдущем. Нужно максимально использовать водные пути, чтобы облегчить работу железных дорог и бесперебойно доставлять к местам назначения грузы, необходимые наступающей Красной Армии и народному хозяйству. Для этого от речников требуется безусловное выполнение и перевыполнение плана перевозок с самого начала навигации.

Чтобы успешно провести навигацию, необходимо прежде всего завершить весь комплекс подготовки к грузоперевозкам: закончить ремонт всего флота, пристаней и механизмов. Отдельные коллективы успешно справились с судоремонтом в этом году. Своевременно отремонтировали и сдали суда в технической готовности касимовские судоремонтные мастерские. Готовы вступить в навигацию пристань Спасск, Шилово и другие.

Но наряду с передовыми судами и пристанями, своевременно и доброкачественно завершившими ремонт, есть и такие, которые отстают. Не выполнили график Наркомречфлота по ремонту судов рязанские судоремонтные мастерские. Директор т. Платунов не принял своевременно мер к тому, чтобы в срок подготовить все суда, затянул ремонт. Мастерские до сих пор не подготовили 5 судов. Необходимо в ближайшие же дни закончить все подготовительные работы, до выхода в плавание надо провести проверку качества ремонта и готовности каждого судна.

За годы войны на речном транспорте получили широкое применение лунинские методы ухода за судами. По инициативе механика парохода «Паша Ангелина» т. Киселева речники стали полунински ухаживать за механизмами. В период навигации они ремонтируют суда силами своих команд. Начальники пристаней и партийные организации должны широко распространить эту ценную инициативу среди речников.

Важной задачей навигации является своевременное комплектование команд плавающего состава, а также береговой службы. На период навигации этого года ряд районов обязан мобилизовать из числа сельского и городского трудоспособного населения 300 человек для постоянной работы в качестве грузчиков и на суда транспортного флота. Срок мобилизации уже прошел, а Солотчинский, Спасский, Касимовский и другие районы не дали до сих пор ни одного человека.

Досрочно выполнить навигационный план перевозки грузов — такую задачу должны поставить перед собой речники. Выполнение ее во многом будет зависеть и от работы клиентуры. Надо, чтобы клиенты своевременно подготовили погрузо-разгрузочные площадки, простые средства механизации, имели необходимое количество людей для грузовых операций. В прошлом году на пристани Рязань подолгу простаивали суда из-за необеспеченности своевременной выгрузки дров гортопом. Надо не допустить этого в нынешнюю навигацию.

Задача пристаней состоит в том, чтобы своевременно подавать тоннаж под погрузку и выгрузку, не допускать простоя судов. В первую очередь надо подавать тоннаж под погрузку на весенние пункты и полнее использовать полноводный период.

Успешному выполнению навигационного плана должна быть подчинена вся массово - политическая работа с речниками. Надо широко развернуть социалистическое соревнование, вовлечь в него всех речников с самого начала навигации. Придать соревнованию широкую гласность, поощрять передовиков. Партийные, комсомольские и профсоюзные организации обязаны обеспечить хорошее культурное обслуживание рабочих и служащих. Особое внимание необходимо уделить плавающему составу. Речники, находящиеся в плавании, должны постоянно быть в курсе событий международной и внутренней жизни, иметь возможность почитать газету, художественную литературу, послушать радио, культурно провести свой досуг. Нужно так поставить эту работу, чтобы она повысила культурный уровень речников, подняла их ответственность за выполнение навигационного плана, способствовала широкому развитию социалистического соревнования.

Навигация начинается. Пожелаем речникам успешно справиться с заданием, отметить год великих побед Красной Армии новыми трудовыми успехами!

О поездке Народного Комиссара Иностранных Дел В. М. Молотова в Соединенные Штаты Америки

Советским Правительством получено специальное обращение Президента Соединенных Штатов Америки г-на Трумэна и Государственного Секретаря г-на Стеттиниуса с приглашением Народного Комиссара иностранных дел СССР В. М. Молотова посетить Вашингтон и принять участие в работах конференции Об'единенных наций в Сан-Франциско. Несмотря на трудности, связанные с отсутствием В. М. Молотова в Москве в связи с предстоящей сессией Верховного Совета СССР, Советское Правительство, ввиду изложенных обстоятельств, приняло указанное приглашение.

В. М. Молотов посетит Президента в Вашингтоне и возглавит советскую делегацию на конференции в Сан-Франциско.

Подписание торгового соглашения между СССР и Югославией

13-го апреля 1945 года в Москве подписано Соглашение между Правительством Советского Союза и Правительством Югославии о взаимных поставках товаров.

Это Соглашение предусматривает поставки советских товаров, необходимых Югославии для ведения войны и для гражданских нужд, в обмен на югославские товары, необходимые Советскому Союзу для его военных нужд и народного хозяйства.

Соглашение подписали: по уполномочию Советского Правительства — Народный Комиссар Внешней Торговли А. И. Микоян и по уполномочию Правительства Югославии — Министр Торговли и Снабжения г-н Н. Петрович. (ТАСС).

В Облисполкоме

Облисполком подвел итоги областного социалистического соревнования предприятий местной промышленности за март и признал победителем в социалистическом соревновании Рыбновский райпромкомбинат, вручил ему переходящее Красное знамя и денежную премию в 15 тысяч рублей.

Сапожковскому райпромкомбинату выдана денежная премия в 10 тысяч рублей. Вторая денежная премия в 5 тысяч рублей выдана Раненбургскому райпромкомбинату.

* * *

В соревновании предприятий пищевой промышленности первенство занял Ермишинский райпищекомбинат. За ним оставлено переходящее Красное знамя Облисполкома и выдана денежная премия в 6 тысяч рублей.

Отмечена хорошая работа Рязанского горпищекомбината, Данковского, Добровского, Лебедянского, Ново-Деревенского, Октябрьского, Раненбургского, Спасского, Тумского, Елатомского и Кадомского райпищекомбинатов.

По артелям промкооперации первое место в соревновании заняла абрютинская артель «Красная игла», Мервинского района. Ей присуждено переходящее Красное знамя Облисполкома и денежная премия в 15 тысяч рублей. Первую денежную премию в 15 тысяч рублей получила сасовская артель «Дорогу женщине».

Клепиковская артель «Красный швейник» и Лебедянская сетевязальная артель получили вторые денежные премии в 10 тысяч рублей каждая. Отмечена хорошая работа солотчинской артели имени Кирова, шиловской артели имени Кирова, тумской — имени Молотова, Рязанской строчевышивильной артели и Касимовской веревочной артели.

* * *

Победителем в областном социалистическом соревновании по выполнению финансового плана в первом квартале вышел Рязанский горисполком. Ему присуждено переходящее Красное знамя Облисполкома и денежная премия в 20 тысяч рублей. Вторые премии в 12,5 тысяч рублей каждая присуждены Больше-Коровинскому и Букринскому райисполкомам.

От Советского Информбюро

Оперативная сводка за 15 апреля

В течение 15 апреля на ЗЕМЛАНДСКОМ полуострове, северо-западнее и западнее КЕНИГСБЕРГА, войска 3-го БЕЛОРУССКОГО фронта, продолжая наступление, с боями заняли более 60 населенных пунктов, в том числе РАУШЕН, ГЕОРГЕНСВАЛЬДЕ, ВАРНИКЕН, ГРОСС КУРЕН, КЛАЙН КУРЕН, БРЮСТЕРОРТ, ГРОСС ДИРШКАЙМ, КРАЙСЛЯКЕН, ГРОСС ХУБНИКЕН, КЛАЙН-ХУБНИКЕН, ДОРБНИКЕН, КРАКСТЕПЕЛЛЕН, ПАЛМНИКЕН, ЗОРГЕНАУ, ВИЛЛКАУ, ТИРЕНБЕРГ, НОРГАУ, КЛАЙН МЕДЕНАУ, МЕДЕНАУ, АДЛИХ ПОВАЙЕН, ШУДИТТЕН, КОНДЕНЕН, ВИДИТТЕН. В боях за 15 апреля в этом районе войска фронта взяли в плен более 3 тысяч немецких солдат и офицеров.

Войска 2-го УКРАИНСКОГО фронта, при содействии войск 3-го УКРАИНСКОГО фронта, окружили и разгромили группу немецких войск, пытавшихся отступить от ВЕНЫ на север, и овладели при этом городами КОРНЕЙБУРГ и ФЛОРИДСДОРФ — мощными опорными пунктами обороны немцев на левом берегу ДУНАЯ, а также заняли населенные пункты ХАГЕНБРУНН, БИЗАМБЕРГ, ЛАНГЕНЦЕРСДОРФ, ШТАММЕРСДОРФ, ЛЕОПОЛЬДАУ, КАГРАН, ШТАДЛАУ.

В ходе боев войска фронта взяли в плен свыше 3 тысяч немецких солдат и офицеров и захватили следующие трофеи: самолетов — 32, танков и самоходных орудий — 49, полевых орудий — 170, минометов — 220, пулеметов — 215, автомашин — 750, паровозов — 175, вагонов — 4.500, складов с военным имуществом — 39.

Войска 3-го УКРАИНСКОГО фронта, продолжая наступление, 15 апреля овладели на территории Австрии городом САНКТ-ПЕЛЬТЕН — важным узлом дорог и сильным опорным пунктом обороны немцев на реке ТРАЙЗЕН, а также заняли населенные пункты ПРЕЙВИЦ, ТРАЙСМАНЭР, ПОТТЕНБРУНН, РАТЦЕРСДОРФ, ШТАТТЕРСДОРФ, АЛЬТМАНСДОРФ. В боях за 14 апреля войска фронта взяли в плен 1.140 немецких солдат и офицеров.

На других участках фронта существенных изменений не было.

За 14 апреля наши войска подбили и уничтожили 67 немецких танков и самоходных орудий. В воздушных боях и огнем зенитной артиллерии сбито 57 самолетов противника.

Оперативная сводка за 16 апреля

В течение 16 апреля на ЗЕМЛАНДСКОМ полуострове, северо-западнее и западнее КЕНИГСБЕРГА, войска 3-го БЕЛОРУССКОГО фронта, продолжая наступление, с боями заняли более 40 населенных пунктов, в том числе ГЕРМАУ, ПОВАЙЕН, РОТЕНЕН, ЗАЛЬТНИКЕН, ГОДНИКЕН, БОНАУ, КАЛЛЕН, ГАЙДАУ, ГРОСС-БЛЮМЕНАУ, ФОРКЕН, КОББЕЛЬБУДЕ. По уточненным данным, за 15 апреля войска фронта взяли в плен не 3.000, а более 6.600 немецких солдат и офицеров и захватили следующие трофеи: самолетов — 50, полевых орудий — 110, пулеметов — 295.

На территории Чехословакии войска 2-го УКРАИНСКОГО фронта, преодолевая сопротивление противника, с боем овладели городом БРЖЕСЛАВ и заняли населенные пункты НОВАЯ ЛГОТА, ВЕЛКА, ЛИПОВ, ШАРДИЦЕ, ТОВОРАНЫ, ЧЕЙЧ, БРУМОВИЦЕ, ГОРНЫЕ БОЯНОВИЦЕ, СТАРОВИЧКЫ, ЗАЕЧИ, РАКВИЦЕ. Севернее ВЕНЫ войска фронта с боями заняли на территории Австрии населенные пункты ГАВАЙНСТАЛЬ, ТРАУНФЕЛЬД, ШЛЕЙНБАХ, МАНХАРТСБРУН, ШТЕТТЕН, ЦЕОБЕНДОРФ.

Западнее ВЕНЫ войска 3-го УКРАИНСКОГО фронта, наступая по южному берегу ДУНАЯ, заняли на территории Австрии более 30 населенных пунктов и среди них ВАГРАМ, НУФСДОРФ, КЛЕЙН-РУСТ, ОБЕР-МАМАУ, ВИТЦЕНДОРФ, ШВАДОРФ. Одновременно восточнее города ГРАЦ войска фронта с боем заняли город ФЮРСТЕНФЕЛЬД. В боях за 15 апреля войска фронта взяли в плен более 2.000 немецких солдат и офицеров и захватили следующие трофеи: танков и самоходных орудий 98, полевых орудий — 93, минометов — 183, пулеметов — 337, автомашин — 826, железнодорожных вагонов со снарядами — 600, складов с военным имуществом — 10.

На остальных участках фронта — бои местного значения и поиски разведчиков.

За 15 апреля на всех фронтах подбито и уничтожено 110 немецких танков и самоходных орудий. В воздушных боях и огнем зенитной артиллерии сбито 80 самолетов противника.

★ ★

На Земландском полуострове, северо-западнее и западнее города Кенигсберга, войска 3-го Белорусского фронта продолжали успешное наступление. Противник, прикрывая город Фишхаузен и порт Пиллау, оказывает упорное сопротивление. Советские пехотинцы и танкисты при мощной поддержке артиллерии, прорвали оборону немцев, построенную вдоль линии железной дороги Фишхаузен-Пальмникен. Занят сильно укрепленный населенный пункт Годникен, находящийся в 7 километрах севернее Фишхаузена. Другие наши части ворвались в укрепления внешнего оборонительного обвода Фишхаузена и ведут бои северо-восточнее этого города. Войска фронта, наступающие вдоль северного побережья залива Фриш Гаф, преодолев лесные завалы, инженерные и минные заграждения противника, очистили от гитлеровцев северо-восточную часть лесного массива. Наши танки, самоходные орудия и пехота, продвигаясь по трудно проходимой местности, вдоль северного берега Кенигсбергского обводного канала, достигли восточного берега бухты Фишхаузенер Вик. Группа немецких войск, обороняющая мыс юго-восточнее города Фишхаузен, отрезана от своих основных сил и ликвидируется. На этом участке нашими войсками захвачено у немцев 7 танков, бронепоезд и 300 автомашин с различными военными грузами. За день боев уничтожено до 6 тысяч немецких солдат и офицеров, сожжено и подбито 48 танков и самоходных орудий. Пленные сообщают, что в 83-м немецком пехотном полку осталось всего лишь 80 солдат. 123-й батальон морской пехоты полностью уничтожен. 62-й артиллерийский дивизион потерял всю свою материальную часть. Остатки разгромленной 561 пехотной дивизии противника сведены в полк неполного состава.

Наша авиация непрерывно атакует боевые порядки и тылы немецких войск на Земландском полуострове. Дорога Фишхаузен - Пиллау, забитая тысячами автомашин и повозок, подвергается массированным ударам советских штурмовиков и бомбардировщиков. В воздушных боях сбито 4 и уничтожено на аэродромах 25 немецких самолетов.

☆

На территории Чехословакии войска 2-го Украинского фронта продолжали наступление. Ожесточенные бои произошли за город Бржеслав — важный опорный пункт обороны немцев на реке Дыйе. Противник усовершенствовал старые крепостные укрепления города и построил на подступах к нему большое число дотов и дзотов. Немцы подготовились к уличным боям, проделав в стенах домов бойницы для орудий и пулеметов. Преодолевая сопротивление противника, советские войска ворвались на северо-восточные окраины Бржеслава и завязали уличные бои. В это время другие наши части, продвигаясь вдоль заболоченного берега реки Дыйе, вышли к южным окраинам города. Немцы неоднократно переходили в контратаки, пытаясь оттеснить наши войска от города. Всю ночь шли упорные бои. Наши подразделения очистили от врага восточную часть города, а затем под прикрытием артиллерийского огня переправились через реку и штурмом овладели западной частью города.

Севернее Вены войска фронта с боями продвигались вперед. Пытаясь остановить наши наступающие части, противник бросает в бой крупные силы танков. За день подбито и сожжено 39 немецких танков и самоходных орудий.

Советские воины в боях с врагом показывают примеры доблести и геройства. Красноармеец Ладейщик первым ворвался в траншею противника и огнем из автомата уничтожил четырех гитлеровцев. Остальные немецкие солдаты, оставив пулемет, убежали. Командир отделения сержант Колякин гранатами уничтожил немецкий пулемет вместе с расчетом. Бойцы отделения сержанта Колякина за день истребили 30 немецких солдат и офицеров. Пулеметчик красноармеец Кочмуратов, отражая вражескую контратаку, метким огнем уничтожил более 40 автоматчиков противника.

☆

Западнее Вены войска 3-го Украинского фронта с боями продвигались по южному берегу Дуная. Советские части, овладевшие вчера городом Санкт-Пельтен, заняли ряд населенных пунктов. Восточнее города Грац наши войска, действующие в трудных условиях горно - лесистой местности, переправились через реку Лафнитц. Противник, опираясь на заранее подготовленный оборонительный рубеж на западном берегу реки, оказывал упорное сопротивление. Советские части прорвали оборону немцев и овладели городом Фюрстенфельд, находящимся в 45 километрах восточнее Граца.

Берлинское радио сегодня передавало следующее сообщение: «В районе Фюрстенфельда германские войска снова добились полного успеха в обороне». В то время когда передавалось это сообщение, немцы уже были выбиты из города Фюрстенфельда и под ударами советских войск отступали на запад.

Трудовой подъем в колхозной деревне

В беседе с нашим корреспондентом секретарь Милославского райкома партии тов. Обидин рассказал:

— Всесоюзное социалистическое соревнование, развернутое по инициативе кубанских хлеборобов, вызвало новый патриотический под'ем в колхозной деревне.

Вот колхоз «Путь Ильича», которым руководит депутат Верховного Совета РСФСР А. Сорокина. Здесь давно закончены предпосевные работы. Вся посевная площадь обеспечена первосортными семенами. Отремонтированы сельхозинвентарь и сбруя, починена упряжь. Хомуты пригнаны к каждой лошади и закреплены за пахарями, сеяльщиками и бороновальщиками. Лошади средней и выше средней упитанности, поставлены на отдых. На период сева забронировано для каждой лошади по 3 центнера сена и по 2 центнера концентратов.

Колхозники знают свое место в дни сева. Молодая колхозница Василиса Рисенкова возглавит звено пахарей. Она дала слово выпахивать пароконным плугом по 1,60 гектара и вызвала на соревнование Клавдию Мещерякову. По 1,50 гектара обязались пахать Александр Сорокин, Сергей Смирнов и другие. Сеяльщики В. С. Трушин и Н. Ф. Голоухов также обязались перевыполнить норму выработки.

С первых дней полевых работ в колхозе организуется общественное питание, открываются детские ясли.

Сейчас колхозники организованно начали сев клевера. Люди работают дружно, слаженно.

Обсуждая призыв краснодарцев, члены артели обязались провести весенний сев в 16 рабочих дней, трижды прополоть посевы, получить с гектара зерновых не менее 14 центнеров, картофеля — 170, овощей — 150 центнеров.

Колхозники сельхозартели имени Тельмана, узнав об инициативе краснодарцев, решили по-фронтовому работать на колхозных полях, провести весенний сев в сжатые сроки, добиться урожая зерновых по 13 центнеров с гектара, а пшеницы — по 15 центнеров. Колхоз одним из первых начал сев клевера и подкормку озимых.

Полным ходом идет подкормка озимых в колхозах имени Моссовета, «Ударник», «Заречье», «Коммунар», «Третья пятилетка», «Новая жизнь». Колхозники дружно выходят на работу, выполняют и перевыполняют дневное задание.

Более 12 колхозов ведут сев клевера. Всюду выделены инспектора по качеству из числа опытных колхозников, которые следят за поспеванием почвы.

О трудовом под'еме в колхозной деревне говорят и такие факты. В колхозе имени Красной Армии нехватало 22 центнера семян. Бригадиры полеводческих бригад Татьяна и Александра Поповы рассказали об этом колхозникам и тут же сообщили им о призыве кубанцев. Колхозники пошли навстречу своей артели и внесли из личных запасов недостающее количество семян.

25 центнеров семян дали колхозники сельхозартели имени Кагановича. Член колхоза С. М. Шишликов внес 8 пудов зерна, И. Т. Кочергин — 6 пудов.

В районе закончилась массовая проверка готовности колхозов к весеннему севу. Она показала, что большинство колхозов полностью подготовилось к выезду в поле. Итоги проверки были обсуждены на общих колхозных собраниях. Сейчас принимаются меры к тому, чтобы в ближайшие дни закончить ремонт сельхозинвентаря, изыскать недостающее количество семян.

Тракторная бригада в колхозе

КАВЕРИНО. (По телефону от нашкорр.). Председатель колхоза «Красный каучук» И. А. Сеснев побывал в Каверинской МТС. Там он узнал, какие бригады будут обслуживать его колхоз, что нужно сделать, чтобы в горячую весеннюю пору машины работали безостановочно. Руководители станции и трактористы в товарищеской беседе с председателем выразили свои требования.

— Тракторы у нас надежные, — сказал бригадир отряда Яков Шухов. — Смотрите, не подведите вы.

— За нами дело тоже не встанет, — заверил председатель.

Возвратившись в колхоз, тов. Сеснев созвал членов правления, бригадиров полеводческих бригад, старых колхозников — посоветоваться, что и как надо сделать, чтобы тракторы не простаивали во время сева.

— Учтите, у нас будут работать две бригады, — предупредил тов. Сеснев. — Нам надо обо всем подумать...

...Гул моторов слышен на усадьбе колхоза. Трактористы производят последнее опробывание машин перед выездом в поле, еще раз проверяют все, до винтика. А колхозники приготовили достойную встречу. Отведены два чистых, уютных дома для жилья, у каждого тракториста имеется койка, организовано хорошее питание.

Сеяльщиками назначены опытные колхозники К. И. Гришин и К. Т. Гусев. Отобраны и прицепщики. Эту работу будут выполнять 14 девушек, среди них Пелагея Гусева, Надежда Степукина, Анастасия Филимонова. Три колхозника на бычках будут подвозить для тракторных бригад горючее и воду. Чтобы трактористам не ходить на обед и ночлег с отдаленных участков в село, колхоз оборудовал по одному вагончику для каждой бригады. Тракторные отряды обеспечены горючим и смазочным. Еще до весенней распутицы колхоз завез 12 тонн горючего, 600 килограммов автола и свыше 50 килограммов солидола. Подготовлен и заправочный инвентарь.

Н. КРИВОНОГОВ.

Всесоюзное социалистическое соревнование за высокий урожай

За что мы будем бороться в 1945 году

Мы, трактористы бригады тов. Клепикова М. Ф. из Каргашинского свеклосовхоза, Сасовского района, обсудили обращения полтавских трактористов и передовых, трактористов нашей области об организации социалистического соревнования за получение высокого урожая в 1945 году. Горячо поддерживаем этот призыв и обязуемся: выработать на каждый 15-сильный трактор 700 гектаров мягкой пахоты с хорошим качеством, выполнить все работы в установленный срок, добиться хороших урожаев на своих участках, сэкономить горючего и смазочного материала не менее 10 процентов.

Бригадир тракторной бригады КЛЕПИКОВ.

Трактористы: ЗЛЫДНЕВА, ИЛЮШИНА, БУНВА, ДЕМКИНА.

Обязательства захаровских трактористов

Во Всесоюзное и областное социалистическое соревнование тракторных бригад вступили трактористы Плахинской МТС, Захаровского района. Члены бригады Г. Федюнина обязались выработать на каждый трактор ХТЗ 1.000 гектаров вместо 368 по плану, члены бригады Н. В. Сусова — 800 гектаров.

Не менее 1000 гектаров на трактор

С большим под'емом встретил коллектив Альютовской машинно - тракторной станции, Пронского района, призыв об организации Всесоюзного и областного соревнования тракторных бригад. Трактористы берут на себя конкретные обязательства. Члены бригады Д. И. Щелушкина обязались выработать на каждый трактор 1.200 гектаров, трактористы бригад тт. Ф. С. Болошева и М. М. Лашина — не менее 1000 гектаров.

Вызываем на соревнование Можарскую МТС

В ответ на призыв полтавских трактористов, коллектив Муравлянской МТС включается во Всесоюзное и областное социалистическое соревнование тракторных бригад. Мы берем на себя следующие обязательства: выработать на каждый колесный трактор 1.000 гектаров (в переводе на мягкую пахоту), сэкономить не менее 10 процентов горючего и смазочного материалов, обеспечить своевременное проведение технического ухода за тракторами и сельскохозяйственными машинами, провести весенний сев в обслуживаемых колхозах в сжатые сроки с соблюдением всех правил агротехники, добиться получения урожая зерновых в колхозах зоны МТС не менее 11 центнеров с гектара, в установленные сроки выполнить обязательства по натуроплате.

Вызываем на социалистическое соревнование коллектив Можарской МТС.

Директор МТС СОЛОМАТИН, секретарь парторганизации СИНИЦИН, старший агроном РУЧНОВА, старший механик ЩЕРБАКОВ, бригадиры: ПИРОЖКОВ, ПЕТИН, БОРИСОВ, ВОРОНКОВ, трактористы: М. ПОПОВА, А. ПОПОВА, НИЖЕГОРОДЦЕВ.

Тракторные бригады выезжают к месту работ

Патриотический призыв работников Лохвицкой МТС, Полтавской области, вызвал у нас горячее желание сделать как можно больше для быстрейшего уничтожения врага. Наше первое и главное дело — образцово провести весенний сев.

Вступая в социалистическое соревнование, члены бригады П. Ф. Козина обязуются выработать на 15-сильный трактор 1.600 гектаров, П. С. Золиной — 1.550, П. И. Данкевича — 1.500, А. П. Ломакина — 1450. По 1.300 гектаров мягкой пахоты на один условный 15-сильный трактор обязались дать члены бригад т.т. Лапшина, Куракова, Строчкова.

Некоторые бригады уже выехали к месту работ.

Р. АЛЕНКИН,
директор Шелуховской МТС.

За высокий урожай

Рабочие, трактористы и служащие Березниковской МТС, Сапожковского района, обсудили обращения полтавских трактористов и передовых трактористов нашей области. Мы горячо поддерживаем призыв о развертывании социалистического соревнования за высокий урожай в 1945 году. Бригада Д. И. Снимщикова взяла обязательство выработать за сезон на каждый 15-сильный трактор 1.500 гектаров, бригада А. Позднякова — 1.000, В. П. Володина — 1.200.

М. ВАСИЛЬКОВ,
директор МТС.

ПАРТИЙНАЯ ЖИЗНЬ

Смелее внедрять передовой опыт

В прошлом году комсомольское звено колхоза «Красный пахарь», которым руководит Мария Мордвинова, получило с каждого гектара по 25 центнеров зерновых и заняло третье место во Всесоюзном социалистическом соревновании.

— Мы решили не останавливаться на достигнутом, а добиваться новых успехов, — говорит М. Мордвинова. — В нынешнем году наше звено будет работать на 46 гектарах и добиваться еще более высокой урожайности.

Серьезно борются за выполнение своих обязательств члены комсомольского звена. Всю зиму они провели в напряженном труде: возили на свой участок навоз, собирали золу и птичий помет, сортировали семена, проводили снегозадержание.

Опыт работы звена М. Мордвиновой заслуживает широкого распространения. Комсомольцы доказали, что урожай зерна, картофеля и технических культур можно удвоить, утроить. Для этого надо хорошо обрабатывать почву, своевременно проводить все сельскохозяйственные работы.

Однако в Сараевском районе не придают серьезного значения распространению передового опыта, не добиваются, чтобы сделать его достоянием не только бригад, но и колхозов.

В колхозе «Красный пахарь», где работает звено М. Мордвиновой, получают очень низкие урожаи. В прошлом году было собрано с каждого гектара только по 3,74 центнера зерновых.

— Трудно сейчас большой урожай вырастить, — рассуждает председатель этого колхоза коммунист Петин. — Земли у нас много, тягла и людей мало... Разве управишься?

Так может говорить не руководитель, а человек отсталый, нерадивый. Колхоз получает низкий урожай не потому, что «много земли, тягла и людей мало», а потому, что не было настоящей борьбы за урожай. Здесь срывались все сроки проведения сельхозработ, нарушалась агротехника и т. д.

Прошлый год, к сожалению, ничему не научил Петина и других руководителей колхоза. Они попрежнему проявляют беспечность, надеются на-авось.

О подготовке к весне в колхозе «Красный пахарь» вспомнили только теперь, когда оголились поля, пришло время начинать посевные работы.

— Не ожидали, что так рано придет весна, — удивляются руководители колхоза.

Всю зиму в колхозе почти ничего не делали по подготовке к севу. На поля не было вывезено ни одного центнера удобрений, не принято никаких мер к пополнению семенных фондов. Конское поголовье в колхозе низкой упитанности и обезличено.

Партийная организация еще ни разу серьезно не ставила вопрос о повышении урожайности, о внедрении и распространении передового опыта.

Секретарь парторганизации Воропаев, как и председатель колхоза, только говорят о трудностях военного времени, но ничего не делают по наведению порядка в сельском хозяйстве.

В колхозе «Красный борец» прошлый год получили с каждого гектара только по 4,8 центнера зерновых. Урожай картофеля и технических культур был тоже очень низким.

— Что-то плохо хлеб у нас родится, — недоумевает председатель колхоза т. Хабаров.

Он никак не хочет понять, что хлеб не родится сам по себе, а его добывают трудом, потом.

В нынешнем году в колхозе «Красный борец» повторяют ошибки прошлых лет. Здесь не соблюдают агротехнику. В течение всей зимы на поля не возили навоз, а сейчас не торопятся с проведением подкормки озимых и боронованием.

В том, что колхоз получает низкие урожаи и не выполняет требования агротехники, повинна партийная организация, которой руководит тов. Шишкина. Парторганизация не только не требует от руководителей колхоза неуклонного выполнения директив вышестоящих партийных, советских и земельных органов, но и не поддерживает передовиков, не борется за то, чтобы опыт их работы сделать достоянием широких масс.

В колхозе «Красный борец» есть звено высокого урожая, которым руководит кандидат в члены ВКП(б) Татьяна Климова. Это звено в прошлом году собрало урожай зерновых в пять раз больше общеколхозного. В нынешнем году члены звена взяли повышенные обязательства. Сейчас они по-боевому включились в борьбу за богатый урожай: подкармливают озимые, проводят боронование, готовят почву под посев.

Партийная организация ничего не сделала для того, чтобы опыт работы этого звена перенести во все полеводческие звенья и бригады, добиться общего под'ема урожайности.

В Сараях очень много говорят о высоком урожае. Но, к сожалению, эти разговоры остаются безрезультатными. В прошлом году урожайность зерновых в районе составила всего лишь 5,6 центнера с гектара при плановом задании 10 центнеров. После этого можно безошибочно дать цену этим разговорам.

В Райзо смирились с тем, что абсолютное большинство колхозов не выполняет заданий по получению урожайности. Колхоз имени Куйбышева получил в прошлом году с гектара только по 4 центнера зерновых. Председатель этого колхоза коммунист Колдунов заверяет всех, что поднимать урожайность ему сейчас почти невозможно.

В райкоме партии и райисполкоме, видимо, согласны с Колдуновым и не пресекают подобных настроений.

Когда зашел разговор о пропаганде и внедрении передового опыта, секретарь райкома ВКП(б) тов. Анисимов сказал:

— Как же, мы стремимся распространить опыт работы звеньев высокого урожая.

Но на деле получается не так. В большинстве колхозов не только не используют опыт передовиков, но и не соблюдают сроков проведения сельхозработ, грубо нарушают агротехнику.

Сейчас, когда наступило время весеннего сева, надо по-боевому организовать пропаганду передового опыта, смелее внедрять и распространять методы работы звеньев высокого урожая.

Руководители Сараевского райкома ВКП(б) и сельских парторганизаций должны понять, что освоение передового опыта даст возможность более успешно разрешить задачи, поставленные перед колхозами партией и правительством — добиться повышения урожайности и увеличения валового сбора зерна и других сельскохозяйственных культур.

И. СЕРЕЖЕЧКИН.

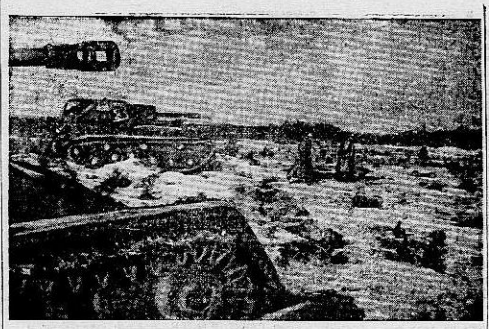

Второй Белорусский фронт. Наступление в Германии. Советская самоходная артиллерия поддерживает наступающую пехоту.

Фото В. Бородина. (Фотохроника ТАСС).

Николай Курков—Герой Советского Союза

Указом Президиума Верховного Совета СССР, бывшему трактористу Рыбцовской МТС Николаю Акимовичу Куркову за мужество и отвагу, проявленные в боях за нашу Родину, присвоено высокое звание Героя Советского Союза.

На-днях командование части, в которой служит Николай, прислало поздравление родителям: матери Евдокии Игнатьевне и отцу Акиму Гавриловичу. В своем поздравлении командование благодарит родителей за воспитание сына-героя и желает им доброго здоровья.

Книги из личной библиотеки В. И. Ленина

ВАРШАВА, 14 апреля. (ТАСС). В библиотеке польского города Быдгощ (Бромберг) много лет хранились книги из личной библиотеки Владимира Ильича Ленина. Среди них—стенографические отчеты Государственной Думы за 1906 и 1907 годы, «Теория прибавочной стоимости» Карла Маркса, издания 1906 года, восьмой том собрания сочинений Н. Г. Чернышевского, издания 1906 года, журналы «Наша заря», «Современный мир», «Запросы жизни» и другие.

На полях книг пометки, сделанные Владимиром Ильичем. Эти книги четырнадцать лет хранил один польский писатель. В 1932 году он передал их библиотеке города Быдгощ. Во время немецкой оккупации работники библиотеки тщательно спрятали от немцев эти книги.

Когда Красная Армия освободила Быдгощ от немецких захватчиков, руководители города решили сделать советскому правительству подарок — преподнести книги, принадлежавшие В. И. Ленину.

На-днях состоялась торжественная передача книг представителям Красной Армии. Глава Воеводской Рады Народовой доктор Вехно заявил, что торжественная передача книг из личной библиотеки В. И. Ленина представителям Красной Армии является выражением безграничной благодарности польского народа Маршалу Сталину, Красной Армии, русскому народу — великому соседу и другу, освободившему Польшу от немецких оккупантов.

Вместе с книгами президент города передал представителям Красной Армии грамоту с постановлением торжественного заседания Рады Народовой города Быдгощ. В грамоте говорится: «Маршалу Сталину, Москва, Кремль. Граждане города Быдгощ, благодарные за освобождение от германского ярма, достигнутое в результате замечательных побед советской армии, преподносят Вам, великий Маршал, из книгохранилища городской библиотеки г. Быдгощ книги с пометками великого основателя новой России—Владимира Ильича Ленина».

По следам наших выступлений

„Междуведомственное препирательство"

Под таким заголовком была напечатана корреспонденция в № 57 от 23 марта газеты «Сталинское знамя». Городской комитет партии подтвердил правильность указанных фактов в корреспонденции. Бригада осмотрщиков, руководимая тов. Левиным, при невнимательном осмотре вагонов допускала грубый технический брак в работе. Это явилось результатом слабого контроля за работой осмотрщиков со стороны бригадира тов. Левина и начальника пункта технического осмотра вагонов тов. Егорова.

Транспортный отдел горкома партии указал начальнику вагонного участка тов. Воинову и начальнику станции Рязань-I тов. Кривошея на недопустимость повторения в работе недостатков, указанных в корреспонденции.

Международный обзор

Новые замечательные победы над немецко-фашистскими захватчиками одержала в эти дни героическая Красная Армия.

Пал Кенигсберг — крепость и центр Восточной Пруссии, город, который сами гитлеровцы называли трамплином для прыжка на восток. Освобождена Вена—столица Австрии и один из крупнейших европейских городов и промышленных центров.

С падением Кенигсберга немцы потеряли стратегически важный узел своей обороны на Балтийском море. Разгромлен крупнейший очаг фашистского мракобесия. Лондонское радио, отмечая этот успех советских войск, указывает, что Кенигсберг — оплот прусской военщины и сердце Пруссии был ее столицей еще в то время, когда Берлин представлял собой небольшое селение, затерянное в болотах. Немецкие историки утверждали, что «каждая пядь земли поближе к Прибалтике, важнее для германского будущего, чем целые королевства за Альпами». В боях за Кенигсберг немцы потеряли более 92 тысяч пленных, до 42 тысяч убитыми и огромное количество техники.

Завершая разгром немецких войск в Восточной Пруссии, Красная Армия создает предпосылки для новых, еще более мощных ударов, ускоряющих полный разгром фашистской Германии.

Большое военно - политическое и стратегическое значение имеют операции Красной Армии в Австрии, расположенной в центре Европы.

В Вене сосредоточены основные промышленные предприятия Австрии. Здесь, до оккупации гитлеровцами в марте 1938 года, насчитывалось около 2 миллионов жителей — почти третья часть всего населения страны. Через Вену идут железнодорожные пути в Чехословакию и на Балканы. Главная коммуникационная линия Мюнхен—Инсбрук — Верона соединяет Австрию с Италией, ведет к фашистскому притону—Мюнхену, в пивных которого родилась гитлеровская партия. В Австрии добывается железная руда, свинец, медь, бурый уголь. Почти 40 процентов ее территории покрыто лесами. Здесь развита металлургическая, автомобильная, текстильная и другая промышленность, работают заводы боеприпасов и оружейные. Недалеко от Вены имеются нефтяные источники. Грабительский концерн «Герман Геринг» прибрал к рукам всю промышленность Австрии. Сюда же из Рейнско - Вестфальского района гитлеровцы перебросили наиболее важные военно-промышленные предприятия.

Фашистские головорезы, стремясь организовать в горах Южной Европы свое последнее убежище, где можно было бы продержаться длительное время, рассчитывали на сохранение Австрии в своих руках. Красная Армия, освободив Венгрию, и вступив на землю Австрии, опрокидывает эти расчеты гитлеровцев. Одновременно советские войска ставят под угрозу, а частью уже отрезали, пути отступления немецких войск из Югославии.

Советское Правительство, в связи с вступлением Красной Армии на территорию Австрии, заявило, что оно «не преследует цели приобретения какой-либо части австрийской территории или изменения социального строя Австрии» и что оно будет содействовать ликвидации режима немецко - фашистских оккупантов и установлению в этой стране демократических порядков. Это заявление вызвало у австрийского народа большую радость. Население встречает в освобожденных районах войска Красной Армии, как своих освободителей, оказывает им всяческое внимание. Австрийские патриоты и до этого вели борьбу против немецких захватчиков, саботировали их мероприятия, устраивали диверсии на военных заводах и железнодорожном транспорте. Сейчас они сопротивляются попыткам гитлеровцев угнать австрийское население в тыл немецких войск.

Красная Армия несет освобождение австрийскому народу. Фашистскому господству в Австрии пришел конец.

Советские войска помогают также народам Югославии в их борьбе за освобождение своей земли от гитлеровцев. Подписание договора о дружбе, взаимной помощи и послевоенном сотрудничестве между Советским Союзом и Югославией ускорит окончательный разгром ненавистного врага и еще более укрепит сердечную дружбу между народами Югославии и Советского Союза.

Красная Армия продолжает очищать от немецких захватчиков и территорию дружественной нам Чехословакии.

На советско - германском фронте гитлеровцы сосредоточили свои основные силы и оказывают отчаянное сопротивление Красной Армии. В то же время они оголили свой Западный фронт. Наши союзники, не встречая какого-либо серьезного сопротивления, почти беспрепятственно продвигаются сейчас в глубь немецкой территории.

Корреспонденты англо - американской печати, характеризуя положение на Западном фронте, сообщают, что навстречу продвигающимся войскам союзников идут немцы, «которые ищут кому бы можно было сдаться». Лондонское радио передает, что больше трех тысяч танков союзников, не встречая сопротивления, углубляются к центру Германии. Захватив Ганновер, союзные войска предприняли широкое продвижение в направлении на Гамбург и Магдебург и уже вышли к реке Эльба—последнему водному рубежу перед Берлином. Имеются сообщения, что войска второй бронетанковой дивизии девятой армии пересекли и эту реку. Части третьей американской армии, захватившие город Гота в Тюрингии, продвинулись дальше, окружили Эрфурт и в отдельных пунктах находятся всего лишь в 80 километрах от чехословацкой границы. Радио Нью-Йорка сообщает, что пятнадцатая американская армия также «включилась в общий бег на скорость по направлению к Берлину».

Лондонская газета «Таймс» справедливо утверждает, что положение на Востоке, где немцы попрежнему сражаются в виде организованных армий, является поразительным контрастом поведению немцев на Западе.

Несмотря на безнадежность положения фашистской Германии, гитлеровское агентство Трансоцеан пытается утверждать, что последнее сражение на западе еще не дано, германские армии не разбиты и, будто бы, по сей день на этом фронте осуществляется плановое руководство немецкими войсками. Не трудно понять, что подобные заявления рассчитаны не только для внутреннего потребления. Гитлеровцы даже в последние минуты питают надежды на то, что им удастся избежать окончательного разгрома. Эти надежды подогреваются не только стараниями самих гитлеровцев, но и их защитниками за пределами Германии. Раздаются отдельные голоса, призывающие к мягкосердечию, к возобновлению сразу же после войны дружественных отношений с немцами.

Однако, все эти, как и другие расчеты гитлеровцев, обречены на провал. Народы великих демократических держав полны непреклонной решимости до конца уничтожить германский милитаризм и нацизм. Они хотят сделать все для того, чтобы Германия никогда больше не смогла нарушить мир всего мира.

* * *

Гитлеровцы делают сейчас все, чтобы спасти свою фашистскую партию, укрыть подальше в подполье ее основные кадры, создать широкую сеть агентуры за границей, сберечь капиталы. Они рассчитывают посеять рознь в рядах союзников, и таким образом, как выразился недавно Геббельс, «начать все сначала». Именно поэтому следует помнить, что чем ближе победа над немецкими захватчиками, тем выше должна быть бдительность свободолюбивых народов. Только новые сильные удары по противнику, только неусыпная бдительность помогут до конца разгромить гитлеровскую Германию, разоблачить и выкорчевать фашистские гнезда в любом уголке земного шара.

И. ГЛОТОВ.

К кончине президента США Рузвельта

Перенесение останков Рузвельта в Белый Дом

ВАШИНГТОН, 14 апреля. (ТАСС). Траурный поезд прибыл из Уорм-Спрингса (штат Георгия) в 14 часов по Гринвичу. На вокзале и на улицах, ведущих к Белому Дому, собрались массы народа для того, чтобы почтить память покойного президента. Трумэн в сопровождении Уоллеса и бывшего руководителя управления по мобилизации военных ресурсов Бирнса прибыл на вокзал для того, чтобы возглавить траурную процессию, направившуюся в Белый Дом. Вдоль улиц города выстроились одетые в боевую форму солдаты с примкнутыми штыками. На улицах Вашингтона почти не было машин.

Солдаты и моряки сняли гроб с поезда и установили его на черном лафете, в который были впряжены семь белых лошадей. Похоронная процессия, следовавшая за гробом, впереди которого медленно двигались батальоны солдат, моряков и отряды морской пехоты, направилась в Белый Дом. Элеонора Рузвельт и другие члены семьи Рузвельта, Трумэн, члены кабинета и другие официальные лица следовали за гробом на автомобилях по широким улицам Вашингтона. Сотни тысяч жителей города в скорбном молчании следили за продвижением торжественной процессии. После того, как кортеж покинул вокзал, над процессией появилось соединение самолетов «Либерейтор». Во главе процессии двигались самоходные орудия, батальоны солдат, моряков, морской пехоты.

Через час похоронная процессия достигла Белого Дома.

Похороны Рузвельта

ВАШИНГТОН, 14 апреля. (ТАСС). (Задержано доставкой). Вдоль трех стен зала Белого Дома, в котором находится тело Рузвельта, лежат венки на высоту в 10 футов. Частные лица и организации продолжают присылать цветы, несмотря на просьбу Белого Дома воздержаться от их посылки.

Гроб Рузвельта установлен на простом постаменте, покрытом флагом США. Четыре представителя вооруженных сил США несут почетный караул у гроба. Позади гроба—простая кафедра, с которой будут совершены религиозные службы.

Тысячи людей продолжают собираться у Белого Дома, прощаясь с усопшим президентом.

НЬЮ-ЙОРК, 15 апреля. (ТАСС). Более 200 видных деятелей США, во главе с президентом Трумэном, присутствовали вчера на краткой и простой заупокойной службе по Рузвельту, которую вашингтонский епископ Дан отслужил в Белом Доме. На панихиде присутствовали Иден, Громыко, Галифакс, герцог Атлонский, многие члены кабинета, губернатор штата Нью-Йорк Дьюи, бывший председатель Национального комитета демократической партии Флинн, генерал Маршалл, Сэмнер Уэллес и многочисленные представители дипломатического корпуса.

До панихиды на улицах Вашингтона собралось около 400 тысяч человек, чтобы проводить траурный кортеж в Белый Дом.

НЬЮ-ЙОРК, 15 апреля. (ТАСС). По сообщению вашингтонского корреспондента агентства Ассошиэйтед Пресс, в 03.00 по Гринвичу поезд с телом Рузвельта вышел из Вашингтона в Гайд-Парк (штат Нью-Йорк), где утром 15 апреля будет похоронен Рузвельт.

НЬЮ-ЙОРК, 15 апреля. (ТАСС). По сообщению корреспондента ТАСС из Гайд-Парка, траурный поезд с телом Рузвельта прибыл в 12 ч. 40 м. по Гринвичу. Президент Трумэн, члены американского правительства, верховного суда, а также друзья Рузвельта сопровождали траурный поезд из Вашингтона. Премьер-министр Канады Кинг также прибыл, чтобы присутствовать на похоронах.

ЛОНДОН, 15 апреля. (ТАСС). Как передает корреспондент агентства Рейтер из Гайд-Парка (штат Нью-Йорк), утром 15 апреля останки Рузвельта были похоронены в саду родового поместья. Похороны состоялись в присутствии членов семьи Рузвельта, большой делегации официальных лиц и военных представителей.

Масса цветов от многочисленных общественных организаций и отдельных лиц, включая цветы от Эйзенхауэра, была возложена на могилу покойного президента.

Три небольших ящика земли, доставленной из Гаити, Кубы и Доминиканской республики, были высыпаны в могилу президента генеральными консулами этих республик.

Перед спуском гроба в могилу был дан 21 залп из 75-мм. орудий, расставленных перед библиотекой, которая стала национальной святыней как дар Рузвельта нации.

Прибытие Идена в США

ЛОНДОН, 15 апреля. (ТАСС). По сообщению агентства Рейтер из Вашингтона, английский министр иностранных дел Иден прибыл вчера на самолете в США для присутствия на похоронах Рузвельта.

Военные действия в Западной Европе

ЛОНДОН, 16 апреля. (ТАСС). В сообщении штаба верховного командования экспедиционных сил союзников говорится, что Арнгем полностью очищен от противника. Войска союзников продвинулись за Арнгем в Делену.

Предмостное укрепление союзников на реке Аллер, севернее Ретема, расширено на 6,5 км., несмотря на энергичное сопротивление немцев.

Танковые части союзников занимают участок протяжением в 19 км. на западном берегу реки Эльбы, вблизи Зехаузена. Очищен от противника Стендаль. Союзники прошли 13 км. дальше этого города. В 32 км. севернее Хемница союзники заняли на реке Мульде участок протяжением в 9,5 км.

Союзные части находятся в 24 км. от Нюрнберга.

В результате соединения в Веттере частей союзников, продвигавшихся с юга и с севера, Рурский «мешок» разрезан на две части.

За 14 апреля союзники взяли на западном фронте 87.779 пленных.

Сообщение штаба вооруженных сил союзников на Средиземноморском театре военных действий

ЛОНДОН, 16 апреля. (ТАСС). В сообщении штаба вооруженных сил союзников на Средиземноморском театре военных действий говорится, что части 8-й армии продолжали наступление северо - западнее Имола и создали еще одно предмостное укрепление на реке Силларо. Юго-западнее озера Комаккьо английские части достигли пункта Бастия. В центральном гористом секторе 5-й армии союзные войска, сломив упорное сопротивление противника, овладели двумя высотами. На Лигурийском побережье союзные войска продолжали свое продвижение.

В Турции поощряют фашистскую деятельность

Каир, 5 апреля. (ТАСС). (Задержана доставкой). На-днях в Стамбуле закончился судебный процесс группы 23 пантюркистов. Процесс этот тянулся семь месяцев. Вынесенный по делу пантюркистов приговор поражает необычной в анналах турецкой юстиции мягкостью.

Судебным следствием и признаниями самих обвиняемых была установлена их принадлежность к антиправительственным тайным сообществам и тесная связь с германским посольством. Подсудимые вели в Турции пропаганду расизма и фашизма, агитировали за нападение на Советский Союз и отторжение части его территории к Турции, готовили государственный переворот. И тем не менее, главный обвиняемый Зеки Велиди Тоган приговорен всего к 10 годам тюремного заключения за организацию тайного общества. Девяти обвиняемых приговорены к тюремному заключению на сроки от 11 месяцев до 4 лет. Между прочим суд счел необходимым снизить Реха Огуз Тюрккану срок заключения в тюрьме по мотивам несовершеннолетия подсудимого, которому исполнилось 24 года. Остальные 13 пантюркистов оправданы, хотя на суде и была установлена их принадлежность к пантюркистским обществам, связь с германским посольством, активная фашистская агитационная деятельность.

Приговор стамбульского суда встречен недоумением и возмущением прогрессивной части турецких политических кругов и иностранных журналистов, так как безнаказанность подрывной деятельности фашистской агентуры — пантюркистов—не может восприниматься иначе, как моральная поддержка и поощрение этой деятельности.

В турецких демократических слоях видят в приговоре стамбульского суда свидетельство того, что враждебная Советскому Союзу деятельность, которую пантюркисты вели в Турции в течение последних лет, будет и впредь продолжаться, поскольку власти не считают ее предосудительной.

Отв. редактор К. ПОЗДНЯКОВА.

АДРЕС РЕДАКЦИИ: Рязань, ул. Радищева, дом № 24. ТЕЛЕФОНЫ: ответ. редактора — 89, зам. отв. редактора — 9—19, отв. секретаря — 34, отделов: партийной жизни и пропаганды марксизма - ленинизма, рабселькоров и писем, промышленного — 1—51, сельскохозяйственного — 4—64, бухгалтерии и отдела объявлений — 6—05, выпускающего — 1—68.

НБ02673 Заказ № 1625 Тираж 36180. Рязанская типография.

Пролетарии всех стран, соединяйтесь!

СТАЛИНСКОЕ ЗНАМЯ

Орган Рязанского Обкома и Горкома ВКП(б), Областного и городского Советов депутатов трудящихся

№ 76 (8037) | Среда, 18 апреля 1945 года | ЦЕНА 20 КОП.

ПРИКАЗ

Верховного Главнокомандующего

Командующему войсками 2-го Украинского фронта

Маршалу Советского Союза МАЛИНОВСКОМУ

Начальнику штаба фронта

Генерал-полковнику ЗАХАРОВУ

Войска 2-го УКРАИНСКОГО фронта, продолжая наступление, сегодня, 17 апреля, овладели центром нефтеносного района Австрии—городом ЦИСТЕРСДОРФ.

В боях за овладение городом ЦИСТЕРСДОРФ отличились войска генерал-полковника ШУМИЛОВА, генерал-майора ЛУКИНА, генерал-майора КРУЗЕ, генерал-майора ОСТАШЕНКО, генерал-майора ГРИГОРОВИЧА, полковника ОРЛОВА, генерал-майора СМИРНОВА, генерал-майора ЛОСЕВА, генерал-майора ГРЕЧАНОГО, генерал-майора ГОРБАЧЕВА, полковника МАРОЛЬ, полковника ПАНОВА, полковника ЕРЕМИНА, полковника САЛЫЧЕВА; артиллеристы генерал-лейтенанта артиллерии ДЕРЕША, генерал-лейтенанта артиллерии ПЕТРОВА, полковника МИРОНОВА, полковника БОГУШЕВИЧА, полковника ПАВЛИНА, подполковника ЕВЛИНА, подполковника ПОПЛЫКО, подполковника ПОПОЛЗУХИНА; танкисты полковника МЕЛЬНИКА, полковника БРИЖИНЕВА, полковника ЗЕТРЕАНУ; летчики генерал-полковника авиации ГОРЮНОВА, генерал-лейтенанта авиации СЕЛЕЗНЕВА, генерал-майора авиации КАМАНИНА, генерал-лейтенанта авиации СТЕПИЧЕВА, генерал-лейтенанта авиации ПОДГОРНОГО; саперы полковника ЦЕПЕНЮКА, подполковника ЕЗЕРСКОГО; связисты полковника БОРИСЕНКО, полковника ДАВЫДОВА, полковника государственной безопасности КАРПОВА.

В ознаменование одержанной победы соединения и части, наиболее отличившиеся в боях за овладение городом ЦИСТЕРСДОРФ, представить к награждению орденами.

Сегодня, 17 апреля, в 21 час столица нашей Родины МОСКВА от имени Родины салютует доблестным войскам 2-го Украинского фронта овладевшим городом ЦИСТЕРСДОРФ, — двенадцатью артиллерийскими залпами из ста двадцати четырех орудий.

За отличные боевые действия ОБЪЯВЛЯЮ БЛАГОДАРНОСТЬ руководимым Вами войскам, участвовавшим в боях за освобождение ЦИСТЕРСДОРФА.

Вечная слава героям, павшим в боях за свободу и независимость нашей Родины! Смерть немецким захватчикам!

Верховный Главнокомандующий
Маршал Советского Союза И. СТАЛИН.

17 апреля 1945 года. № 338.

Отъезд из Москвы Председателя Совета Министров Югославии Маршала И. Броз-Тито

16 апреля из Москвы выехал Председатель Совета Министров Югославии Маршал Иосиф Броз-Тито в сопровождении Министра по Делам Черногории генерал-лейтенанта М. Джиласа, Министра Торговли и Снабжения г-на П. Петровича и Министра Горной Промышленности Б. Андреева.

На вокзале Маршала И. Броз-Тито и сопровождающих его лиц провожали Заместитель Председателя Совета Народных Комиссаров СССР и Народный Комиссар Иностранных Дел СССР В. М. Молотов, Заместитель Народного Комиссара Иностранных Дел СССР А. Я. Вышинский, Начальник Генерального Штаба Красной Армии генерал армии А. И. Антонов, генерал-полковник Ф. И. Голиков, Заместитель Председателя Московского Городского Совета М. А. Яснов, Заведующий 4-м Европейским Отделом НКИД СССР А. А. Лаврищев, Комендант г. Москвы генерал-лейтенант К. Р. Синилов, генерал-лейтенант А. С. Гундоров, Заместитель Заведующего Протокольным Отделом НКИД СССР Г. И. Фомин и др.

На вокзале присутствовали: состав Югославского Посольства во главе с Поверенным в Делах Югославии г-ном Р. Николаевичем, Посол Соединенных Штатов Америки г-н А. Гарриман, Посол Польской Республики г-н З. Модзелевский, Посол Великобритании г-н А. Керр, Посол Норвегии г-н Р. Андворд, Посол Китайской Республики г-н Фу Бин-Чан, Посол Греции г-н А. Политис, Посол Бельгии г-н Э. Ле Гэ, Посол Мексики г-н Н. Бассольс, Посол Италии г-н П. Кварони, Посланник Монгольской Народной Республики г-н Самбу, Посланник Эфиопии г-н Л. Таэзас, Посланник Египта г-н К. Абдель Рахим Бей, Посланник Швеции г-н С. Седерблюм, Посланник Люксембурга г-н Р. Блюм, Представитель Болгарии г-н Д. Михалчев, Поверенный в Делах Чехословацкой Республики г-н Я. Гниздо, Поверенный в Делах Канады г-н Л. Мейранд, Поверенный в Делах Турецкой Республики г-н А. Курал, Поверенный в Делах Австралии г-н Э. Ашби, Поверенный в Делах Коста-Рики г-н Э. Эспиноса, Советник Посольства Французской Республики г-н П. Шарпантье, а также находящийся проездом в Москве Посол Соединенных Штатов Америки в Китае г-н П. Харли.

Вместе с Маршалом И. Броз-Тито выехали Советский Посол в Югославии И. В. Садчиков и Начальник Советской Военной Миссии в Югославии генерал-майор А. Ф. Киселев.

Маршала И. Броз-Тито сопровождают Заведующий Протокольным Отделом НКИД СССР Ф. Ф. Молочков, Начальник Отдела Внешних Сношений НКО генерал-майор М. П. Кутузов и Начальник Военной Миссии Югославии генерал-лейтенант Р. Приморац.

При проводах был выстроен почетный караул и были исполнены государственные гимны Югославии и Советского Союза. Вокзал был украшен югославскими и советскими флагами.

Заявление Председателя Совета Министров Югославии Маршала И. Броз-Тито

Покидая Москву, Председатель Совета Министров Югославии маршал И. Броз-Тито сделал на вокзале следующее заявление у микрофона:

«Перед от'ездом из этой великой столицы Советского Союза я должен поблагодарить от имени народов Югославии, от имени югославского правительства за ту теплую, искреннюю встречу, которую мы здесь нашли.

Наше пребывание здесь, в Москве, будет иметь огромные результаты, которые в будущем развитии Югославии будут иметь огромное значение.

Я благодарю Советское Правительство во главе с великим вождем Советского Союза господином маршалом Сталиным за ту помощь, которую нам оно дает.

Да здравствует великая Советская Страна с ее великим вождем—маршалом Сталиным во главе!»

О пополнении состава делегации на конференцию в Сан-Франциско

Советское правительство дополнительно назначило членами Делегации Советского Союза на Конференцию Об'единенных Наций в Сан-Франциско Председателя Всесоюзного Центрального Совета профсоюзов **В. В. Кузнецова** и Народного Комиссара Иностранных Дел РСФСР **А. И. Лаврентьева.**

Крепнет боевая дружба славянских народов

Во всех цехах рязанской обувной фабрики «Победа Октября» прошли беседы, посвященные подписанию Договора о дружбе, взаимной помощи и послевоенном сотрудничестве между Советским Союзом и Югославией. Рабочие горячо приветствуют подписание Договора, свидетельствующего о все растущей дружбе демократических стран мира.

Агитатор начальник цеха тов. Гребнев, проводя беседу с рабочими, сказал:

— Прочная дружба между народами СССР и Югославии ускорит победу над врагом. Она призывает нас на новые трудовые подвиги. Наш долг — оказать помощь Красной Армии в ее борьбе с врагом.

Всесоюзное социалистическое соревнование за высокий урожай

За четкую организацию труда на севе

☆

НА ПОЛЯХ ОБЛАСТИ

МОЖАРЫ. (По телефону). Колхозы выехали в поле. Колхозники сельхозартели «Перелом», Клинского сельсовета, в первый день вспахали 10 гектаров. Пахари П. Зенков, А. Авилкин перевыполнили задание. 8 гектаров вспахали в первый день члены колхоза имени Чкалова. Начали пахоту и сельхозартели имени Парижской Коммуны, «Всходы Октября». Одновременно проводится подкормка озимых.

* * *

ЛЕВ-ТОЛСТОЙ. (По телефону). Несмотря на выпавший снег, на полях колхозов не прекращаются полевые работы. В артели имени Ильича, где председателем т. Фролов, на пахоте занято 10 плугов. Пахари Т. Еганова, Н. Горбатова, М. Рыжикова и другие перевыполняют нормы, выпахивая в день более гектара.

* * *

ЕЛАТЬМА. (По телефону). В колхозах повсеместно проводится подкормка озимых. Наиболее организованно эта работа проходит в сельхозартели имени Сталина, где подкормлено более 13 гектаров, и в колхозе имени Крестьянской газеты. Здесь подкормлено озимых на площади в 12 гектаров.

* * *

ДАНКОВ. (От наш. корр.). Пахари колхоза имени Воровского Г. Верхошанский, И. Дымов, В. Кожемякин, А. Вишнякова и другие обязались вспахать по 20 гектаров на пару быков за 25 рабочих дней. Сейчас пахари показывают высокие образцы труда, перевыполняя нормы выработки.

* * *

КАВЕРИНО. (По телефону от наш. корр.). Колхоз «Красный каучук» завоевал в соревновании за лучшую подготовку к севу переходящее Красное знамя райкома партии и райисполкома. Члены артели борются за то, чтобы удержать это знамя и на период весенних полевых работ. Колхозники на 40 гектарах произвели подсев клевера, вспахали 12,5 гектара под яровые.

Начались полевые работы и в колхозе имени Дзержинского. Здесь подкормка озимых проведена на 45 гектарах, на площади в 65 гектаров посеян клевер.

Соревнование тракторных бригад

Тракторные бригады Тумской МТС вступили в областное социалистическое соревнование за отличное проведение весеннего сева и высокий урожай.

Тракторная бригада тов. Гусева взяла на себя обязательство выработать на 15-сильный трактор 600 гектаров за сезон, перевыполнить в установленные сроки и с высоким качеством планы тракторных работ, предусмотренных договорами с колхозами. Бригада хорошо отремонтировала тракторы и прицепной инвентарь и готова к выезду в поле.

Комсомольская тракторная бригада тов. Щербакова обязалась перевыполнить государственный план тракторных работ и выработать на каждый трактор ХТЗ не менее 500 гектаров.

(Наш соб. корр.).

☆

В звене Батуркина

Это было весной прошлого года. Михаил Антонович, подготовив участок, прямо с поля зашел в хранилище и набрал картофельных ростков. Зачем — об этом он никому не сказал.

На утро в деревне узнали, что звеньевой Батуркин посадил «свечки» и хочет получить урожай. Некоторые с недоверием отнеслись к затее старика.

Ростки завяли, но это не смутило звеньевого. Он продолжал аккуратно поливать их, подсыпать землей. Вскоре они повеселели, появились зеленые листочки.

Когда картофель зацвел, на участок Михаила Антоновича пришли односельчане посмотреть на чудодейственные ростки, которых так много бывает зимой в подвалах. Приходили колхозники и школьники, агрономы и учителя.

Опыт удался. С каждого куста тов. Батуркин получил по 700 граммов клубней. С гектара выходило по 280 центнеров картофеля.

Опытничеством звеньевой не прекращал заниматься и в зимние дни. За окошком бушевали вьюги, трещали морозы, а в доме Михаила Антоновича зелень, будто весной на огороде.

Звено готово преодолеть любые трудности на пути к высокому урожаю.

Как-то ночью поднялась метель. Михаил Антонович три раза выходил на улицу. А с рассветом он собрал всех членов звена.

Звено разложило по участку кучи перегноя. Расчет был простой. Зимой они помогли задержать снег, а весной перегной — хорошая подкормка для растений.

Михаил Антонович недаром говорит:

— Хочешь от земли хлеб взять, не ленись ей удобрение дать.

Навоз под яровые, как правило, звено возит конский, укладывает его в плотные штабели. Семена для посева отбираются вручную.

— Зерна должны быть ровные, — говорит звеньевой, — иначе пестрота в урожае будет.

В колхозной кладовой лежат приспособления для протравливания семян, завезен препарат Давыдова.

Тов. Батуркин вместе с членами звена составил план агротехнических работ на весну. Особое внимание уделено сохранению влаги в почве. Намечено выделить поливной участок картофеля. На речушке Тростник сделана плотина, вода пойдет по канавам на участок. Затраты рабочей силы небольшие, а урожай наверняка повысится во много раз. Сейчас звено проводит подкормку озимых и яровизирует картофель.

В свободные от работы часы члены звена учатся. Когда нет агронома, то с лекциями выступает сам звеньевой.

В этом году звено решило усилить помощь фронту, обязалось получить с каждого гектара по 20 центнеров зерновых, по 300 центнеров картофеля от ростков и по 1.000 центнеров от клубней.

Недавно в правлении колхоза прикинули: сколько бы звенья дали дополнительно хлеба, если бы они все работали так, как звено тов. Батуркина.

— Можно было бы дать хлеба в фонд победы в три раза больше, чем мы сдали в прошлом году, — сказал председатель артели тов. Ярыгин. —И на трудодень колхозники получили бы не по полтора килограмма хлеба, а по четыре.

Простой подсчет взволновал колхозников. На борьбу за высокий урожай поднялись звеньевые Константин и Павел Батуркины, Михаил Куликов, Андрей Селиверстов. Каждое звено усиленно возит навоз, собирает птичий помет.

И глядя на то, с какой настойчивостью работают люди, веришь, что колхозники звена тов. Батуркина добьются богатого урожая.

Б. СИЛЬВЕСТРОВ.
(Наш соб. корр.).

Колхоз «Смычка»,
Шацкого района.

Тракторы еще стоят в мастерской...

Под покровом ночной темноты весной прошлого года руководители Ведновской МТС развозили на буксире многие тракторы. В поле устранялись многочисленные дефекты. В горячие дни полевых работ в конторе регистрировали простои машин. В среднем простаивало 20 процентов тракторного парка.

Весь сезон директор МТС т. Чекменев трепетно ждал зимы. И когда машины свезли на усадьбу МТС он облегченно вздохнул:

— Теперь не допустим, чтобы машины выходили из мастерской плохо отремонтированными.

Но заверения так и остались заверениями. Ремонт тракторов не закончен, хотя надо выезжать в колхозы. Из 46 машин отремонтировано 30 и то с низким качеством. На-днях в МТС прибыла государственная комиссия.

— Шесть тракторов готовы к сдаче, — отрапортовал старший механик тов. Под'яблонский. Он бегал по усадьбе, МТС, торопил бригадиров закончить последние приготовления.

Но вот завели первый трактор. Радостное настроение старшего механика сменилось унынием и рассеянностью. Прежде всего обнаружилась сильная течь радиатора. Потом выяснилось, что не отрегулирована муфта сцепления, не закреплены крылья—всего более пяти дефектов.

Попробывали завести другую машину. Обнаружилась течь радиатора и несколько других дефектов. Затем пустили третий, четвертый тракторы. Та же картина.

Серьезные дефекты обнаружены в моторах, отремонтированных в Ряжской МТМ и поставленных без контрольного осмотра. В моторе № 88, например, не притерты клапана, оказались непригодными направляющие втулки.

Пять серьезных дефектов обнаружены в моторе № 78. Считала дирекция отремонтированным трактор № 1, а фактически у него не готов радиатор, не закреплен руль. И сколько ни испытывали машин ни одной из них нельзя пустить в ход без дополнительного комплектования и ремонта.

Руководители Ведновской МТС и нынешней весной рассчитывают выводить тракторы в колхозы на буксире.

А. ВОЛОДЬКИН.

Троекуровский район.

НАВСТРЕЧУ 1 МАЯ

Поможем Красной Армии добить врага

Вступая в предмайское социалистическое соревнование, коллектив клепиковской артели «Красный швейник» обязался выполнить апрельское производственное задание на 110 процентов, выпускать продукцию только хорошего качества, повысить производительность труда на 10 процентов.

На собрании, где обсуждались обязательства, взятые артелью, выступила бригадир комсомольско - молодежной бригады тов. Алаева.

— На фронтах Отечественной войны, — сказала она, — молодежь сражается в первых рядах, добивает гитлеровского зверя в его логове. Здесь, в тылу, мы тоже не должны отставать от наших братьев и товарищей. От имени моей бригады я заявляю, что в апреле мы выполним план на 170 процентов. Вызываю на социалистическое соревнование комсомольско - молодежную бригаду тов. Вольновой.

Отвечая на этот вызов, бригада тов. Вольновой обязалась выполнить апрельский план на 190 процентов. Повышенные обязательства приняли на себя бригады тт. Антошкиной, Уральской, Смирновой и Кряковой.

Коллектив артели «Красный швейник» обратился через районную газету ко всем работникам кустарно - промысловой кооперации, рабочим и служащим фабрик и предприятий района с призывом развернуть предмайское социалистическое соревнование и встретить 1 Мая новыми производственными успехами.

Первыми горячо откликнулись на призыв швейников рабочие, инженерно-технические работники и служащие фабрики «Красный Октябрь». Они решили выполнить месячный производственный план к 28 апреля и дать сверх плана 15 тонн готовой продукции, снизить себестоимость продукции на 1.3 процента и сэкономить в апреле 23 тысячи рублей.

Рабочие Клепиковской типографии обязались выполнить апрельский план на 150 процентов.

Собрания, на которых трудящиеся берут на себя обязательства в предмайском социалистическом соревновании, прошли во всех других предприятиях и кустарно - промысловых артелях района.

В. ЧИЖОВ.
(Наш. спец. корр.).

Клепики.

Слово деревообделочников

Производственными победами решил встретить всенародный пролетарский праздник 1 Мая коллектив рабочих Рязанского деревообделочного завода. В предмайское соревнование включились все бригады и цеха. Они обязались выполнить производственный план апреля на 110 процентов. Также решено в установленные сроки выполнить график изготовления запастки по новому изделию. План второго квартала по запасным частям к сельскохозяйственным машинам рабочие решили закончить к 20 июня.

От Советского Информбюро

Оперативная сводка за 17 апреля

В течение 17 апреля на ЗЕМЛАНДСКОМ полуострове, западнее КЕНИГСБЕРГА, войска 3-го БЕЛОРУССКОГО фронта, продолжая наступление, с боями заняли город и порт ФИШХАУЗЕН и населенные пункты ЛИТТАУСДОРФ, ГАФФКЕН, ЗАНГЛИНЕН, НОЙЕНДОРФ, ДАРГЕН, ТЕНКИТТЕН, КАЛЬКШТАЙН, ЛЕГИНЕН, РОЗЕНТАЛЬ, КАРЛЬСХОФ, ВИШРОДТ, БЛЮДАУ, НЕПЛЕКЕН, ЦИММЕРБУДЕ, ПАЙЗЕ. Остатки разгромленной группы немецких войск отброшены в район порта ПИЛЛАУ, где и уничтожаются нашими войсками. В боях за 16 апреля войска фронта взяли в плен 5.650 немецких солдат и офицеров и захватили следующие трофеи: самолетов — 47, танков и самоходных орудий — 47, бронетранспортеров — 78, полевых орудий — 385, минометов — 210, пулеметов — 730, автомашин — 2.512, тракторов и тягачей — 64, железнодорожных вагонов — 350, складов с военным имуществом — 36.

Войска 2-го УКРАИНСКОГО фронта, продолжая наступление, 17 апреля овладели центром нефтеносного района Австрии — городом ЦИСТЕРСДОРФ, а также заняли более 30 других населенных пунктов и среди них ПАЛЬТЕРНДОРФ, МАУСРЕНК, КЕТТЛАСБРУН, ПААСДОРФ, ХЕБЕРСБРУН, ВОЛЬФПАССИНГ, ХАУТЦЕНДОРФ и железнодорожную станции ДОБЕРМАННСДОРФ, ГЕСТИНГ, ПААСДОРФ. На территории Чехословакии, северо-западнее города ГОДОНИН, войска фронта заняли населенные пункты КРУМВИР, ЩИТБОРИЦЕ, КРЖЕПИЦЕ, ГУСТОПЕЧЕ, СТАРОВИЦЕ, ПОПИЦЕ, ВРАНОВИЦЕ.

Войска 3-го УКРАИНСКОГО фронта на территории Австрии, севернее и западнее города САНКТ-ПЕЛЬТЕН с боями заняли населенные пункты ОБЕР-ВЕЛЬБЛИНГ, АМБАХ, ХАУЗГЕЙМ, ОБРИЦБЕРГ, ВАЙТЦЕНДОРФ, ГЕРЕРСДОРФ, ХАФИНГ.

На остальных участках фронта — бои местного значения и поиски разведчиков.

За 16 апреля на всех фронтах подбито и уничтожено 86 немецких танков и самоходных орудий. В воздушных боях и огнем зенитной артиллерии сбито 50 самолетов противника.

★ ★

На Земландском полуострове, западнее города Кенигсберга, наши войска продолжали наступление. Ожесточенные бои произошли за город Фишхаузен — важный опорный пункт обороны немцев, прикрывающий подступы к порту Пиллау. Советские танки и пехота с севера прорвали укрепления внешнего оборонительного обвода Фишхаузена. Оборонительный обвод проходил в двух—пяти километрах от города и состоял из нескольких линий траншей большого числа дотов и дзотов, прикрытых проволочными заграждениями и минными полями. Мощными ударами нашей авиации и артиллерийским огнем вражеская оборона была дезорганизована. Ночью советские танковые и пехотные подразделения ворвались на улицы Фишхаузена. Стремительными ударами наши войска сломили сопротивление многочисленного гарнизона противника и полностью овладели городом Фишхаузен, расположенным в 13 километрах от порта Пиллау. Таким образом, в руках немцев осталась лишь юго-западная оконечность Земландского полуострова. Территория, занимаемая противником, обстреливается советской артиллерией. На мысе юго-восточнее города Фишхаузена наши части продолжали вести бои по ликвидации окруженной группы немецких войск. Советские танкисты и пехотинцы заняли опорные пункты Циммербуде, Неплекен, Пайзе и расчленили вражескую группу на две изолированные друг от друга части. Противник несет огромные потери. Места боев завалены тысячами трупами гитлеровцев. Количество пленных все время увеличивается.

В Кенигсберге наши бойцы обнаружили в подвале одного дома и взяли в плен генерал-майора войск СС Фрица Зигеля.

В боях по ликвидации остатков восточно - прусской группировки противника советские бойцы и офицеры проявляют отвагу и высокое воинское мастерство. Танковый экипаж лейтенанта Девина уничтожил тяжелый немецкий танк, ворвался в населенный пункт и разгромил несколько огневых точек противника. Пулеметчики Коваленко и Лиманский в одном бою истребили 27 гитлеровцев. Отражая вражескую контратаку, старший сержант Давыдов огнем из противотанкового орудия подбил два немецких танка.

☆

Войска 2-го Украинского фронта овладели центром нефтеносного района Австрии городом Цистерсдорф. Стремясь удержать в своих руках этот район, немцы сосредоточили крупные силы танков и пехоты и оказывали упорное сопротивление. На отдельных участках бои переходили в рукопашные схватки. Тесня противника, наши войска постепенно обтекали город с трех сторон. Затем советские части предприняли стремительную атаку и овладели городом Цистерсдорф. В бою за город уничтожено свыше двух тысяч солдат и офицеров противника. Сожжено и подбито 15 немецких танков и самоходных орудий.

Наши летчики в воздушных боях сбили 14 вражеских самолетов. Огнем зенитной артиллерии уничтожено 6 самолетов противника.

На территории Чехословакии, северо-западнее города Годонин, войска фронта с боями продвигались вперед. Занят населенный пункт Кржепице, расположенный в 20 километрах южнее города Брно. На одном участке группа гвардейцев - пулеметчиков, во главе со старшим лейтенантом Лобазиным скрытно зашла немцам в тыл и устроила засаду у дороги. Вскоре показалась вражеская колонна. Подпустив противника на близкое расстояние, советские пулеметчики внезапно открыли огонь. Немцы в панике начали разбегаться, бросая вооружение. В это время подоспели бойцы подразделения старшего лейтенанта Сорокина. Они с хода атаковали бегущих гитлеровцев, уничтожая их штыками, прикладами и гранатами. 180 немецких солдат и офицеров прекратили сопротивление и сложили оружие. Гвардейцы захватили 200 повозок, 600 лошадей, 2 бронетранспортера, 38 пулеметов и другие трофеи.

☆

В Австрии, севернее и западнее города Санкт - Пельтен, наши войска с боями продвигались вперед. Сломив сопротивление немцев, советские части заняли населенный пункт Обер-Вельблинг и вступили в горно-лесистый район. Противник предпринял несколько контратак, но с большими потерями был отброшен. Другие наши части выбили гитлеровцев из ряда населенных пунктов и вышли к реке Пилах. За день боев нашими войсками захвачено у немцев 32 танка и самоходных орудия, 62 полевых орудия, 32 бронетранспортера, 188 пулеметов, 210 железнодорожных вагонов с грузами и 42 склада с боеприпасами и разным военным имуществом.

ОТДЕЛ ПРОПАГАНДЫ

Как повысить плодородие почвы

1. ПОЧВА И ЕЕ СВОЙСТВА

Почвой называется рыхлый, поверхностный горизонт суши земного шара, способный производить урожай растений. Почва образовалась от разрушения горных пород земной коры под влиянием смены температур, воздуха, воды и жизнедеятельности растительных и животных организмов.

Производственная ценность почвы определяется ее механическим составом, т. е. соотношением различных по величине частиц составляющих почву (камни, хрящи, песок, пыль, ил.)

Например, почвы с большим содержанием в своем составе песка при обработке дают лучшее крошение пласта и оказывают небольшое сопротивление при их обработке. Вода проникает в них свободно, но плохо удерживается. Запаханные пожнивные остатки и органические удобрения быстро разлагаются, а питательные вещества легко вымываются.

Противоположными свойствами обладают иловатые глинистые почвы, состоящие преимущественно из мельчайших частиц. Они тяжелы для обработки, в сыром состоянии мажутся и прилипают к орудиям, а в сухом—пласт плохо крошится и дает глыбистую пахоту. Вода проникает медленно, но удерживается ее много. Органические вещества разлагаются менее энергично. Растворенные в почвенной воде питательные вещества хорошо поглощаются и прочно удерживаются от вымывания.

В зависимости от различных особенностей почв должна применяться правильная система земледелия, улучшающая их физические свойства (воздухопроницаемость, скважность, связность, влагоемкость и др.).

Общеизвестно, что для нормального роста и развития растений требуется пища, вода, свет и тепло. Содержание в почве воды, воздуха и питательных веществ и их приток к растениям можно и нужно регулировать. Необходимый корням растений воздух проникает к ним по промежуткам между частицами почвы. Поэтому почва должна иметь наиболее благоприятную скважность (об'ем промежутков между частицами почвы), т. е. сочетание крупных промежутков с мелкими, называемыми капиллярами.

Большое производственное значение имеет также связность почвы (способность частиц прочно удерживаться между собой). Чем мельче частицы, тем прочнее они удерживаются одна около другой и тем большее сопротивление они оказывают орудиям при обработке. Поэтому иловатые и глинистые почвы, более связные, называются тяжелыми, а песчаные и супесчаные — легкими. Уменьшение связности тяжелых и увеличение связности легких почв благоприятно отражается на урожае. Такое качественное улучшение может быть достигнуто внесением органических удобрений или другими приемами, способствующими обогащению почвы перегноем.

Плодородие почвы тем выше, чем больше ее способность поглощать и прочно удерживать воду и питательные вещества и обеспечивать непрерывный приток их к растениям.

2. СТРУКТУРА ПОЧВЫ И ЕЕ ЗНАЧЕНИЕ

Способность почвы распадаться на отдельные комочки различные по величине и форме называется структурой. «Почва может находиться в двух противоположных состояниях структуры. Она может быть или комковатой, когда масса почвы разделена на отдельные комки диаметром от 1 до 10 миллиметров, залегающие более или менее рыхлым слоем, или раздельно-частичной, когда отдельные слагающие почву частички не входят между собою ни в какие особые отношения и залегают сплошной массой на всю глубину пахотного слоя». (Академик Вильямс).

Структурные почвы, имеющие комковатое строение, отличаются благоприятным для роста и развития растений водным режимом, обеспечивающим получение устойчивых урожаев.

Бесструктурные почвы, имеющие раздельночастичное строение, плохо запасают воду.

Крайне неустойчивым водным режимом характеризуются также глыбистые почвы.

Великий русский ученый академик В. Р. Вильямс установил, что на бесструктурных почвах, располагающих небольшим и непрочным запасом влаги, величина урожая зависит от частоты выпадения осадков в период вегетации растений.

Структурные же почвы, имеющие комковатое строение, хорошо поглощают воду, которая свободно проникает в крупные промежутки между комками и прочно удерживается. Испарение ее ограничивается верхним слоем, который, высыхая, закрывает влагу в нижележащих слоях почвы. Через крупные промежутки воздух свободно проникает к корням растений.

Все эти свойства структурной почвы требуют от колхозов и совхозов первостепенного внимания к ее восстановлению.

Как же этого достигнуть в предельно короткий срок?

Ответ мы найдем в трудах академика Вильямса, которые доказывают, что посевом в полях смеси злаковых и бобовых многолетних трав можно в течение двух лет восстановить утраченную структуру почвы. Многолетние травы, произрастая на одном месте два года, развивают мощную корневую систему. Корни, пронизывая почву во всех направлениях, сдавливают ее в отдельные комочки, которые затем цементируются перегноем.

Полевое травосеяние должно тесно увязываться с введением и строгим соблюдением правильных травопольных севооборотов, благоприятное действие которых подтверждается практикой многих колхозов нашей области.

Например, колхоз имени Молотова, Клепиковского района, за четыре года, с 1936 г. по 1939 г. до введения севооборотов, получил средний урожай зерновых 6,7 центнера, картофеля — 76 центнеров и льно-волокна—3,2 центнера с гектара. При освоении же севооборота в последующие четыре года, с 1940 г. по 1943 г. в среднем собрано с каждого гектара зерновых по 12 центнеров, картофеля—по 119 центнеров и льноволокна по 4,3 центнера. Это почти в два раза выше урожая, собираемого в районе колхозами, не имеющими севооборотов.

Введением правильных севооборотов с посевом многолетних трав добились высоких и устойчивых урожаев колхозы «Новый путь» Рыбновского района, «Победа» Шиловского района, имени 2-го С'езда Советов Шацкого района, «Красный луч» Касимовского района и многие другие.

3. МИКРОБЫ ПОЧВЫ

Большую роль в качественных изменениях пахотного слоя играют бактерии, в громадном количестве населяющие почву. Микробы, разлагающие органические вещества, разделяются на две основные группы.

К первой из них относятся бактерии, живущие при условии доступа воздуха. Они разлагают органические вещества, превращая их в простые кислородные соединения, пригодные для пищи растений. Наукой доказано, что такие бактерии обогащают почву питательными веществами, так как они ускоряют разложение перегноя. Особенно быстро разлагают они перегной в песчаных почвах, где находится много воздуха. Но при одностороннем развитии этих бактерий может последовать избыточное накопление в почве минеральных солей, и разрушение структуры почвы.

Бактерии второй группы живут без воздуха. В результате жизнедеятельности этих бактерий образуется деятельный перегной, цементирующий комочки почвы. Размножение только одного вида бактерий неблагоприятно отражается на росте и развитии возделываемых культур.

Поэтому необходимо создавать условия для одновременного развития обоих видов бактерий. Лучше всего они сочетаются в структурных почвах.

В почвах имеются также азотособирающие клубеньковые бактерии, живущие на корнях бобовых растений (клевер, люцерна, горох и др.). Эти бактерии усваивают азот воздуха и в большом количестве накопляют его в почве.

4. ОБРАБОТКА ПОЧВЫ

Правильной и своевременной обработкой почвы достигается разрыхление пахотного слоя, увеличивающее его влагоемкость и воздухопроницаемость, а также создаются условия для накопления питательных веществ и уничтожения сорной растительности.

Основным видом обработки является глубокая вспашка, заключающаяся в подрезании пласта снизу — по горизонтали—лемехом, а с левой стороны—по вертикали — ножом и оборачивании его при помощи отвала, с одновременным рыхлением и перемешиванием пахотного слоя.

В условиях нашей области основную вспашку, как под озимые, так и под яровые культуры нужно производить на глубину 18—22 сантиметров, без огрехов и с хорошим оборотом пласта, а на участках с менее мощным пахотным слоем—на полную его глубину.

Для повышения качества обработки почв необходимо широко применять культурную вспашку плугами с предплужниками. Агротехническое значение культурной пахоты состоит в том, что верхний слой почвы толщиной около 10 сантиметров, распыленный и засоренный семенами сорных трав и личинками вредных насекомых, срезается и сбрасывается предплужником на дно борозды, а затем запахивается корпусом плуга на глубину 18—22 сантиметров. Семена сорняков и вредители сельскохозяйственных растений, запаханные на большую глубину, погибают от недостатка воздуха.

Мелкая пахота ведет к понижению плодородия почвы, размножению сорняков, болезней и вредителей растений, а поэтому она и должна быть повсеместно запрещена.

Поля, обрабатываемые под посев озимых культур, называются паровыми. Различают следующие виды паров: черный, ранний, поздний и занятый. Вспашка черного пара производится осенью предшествующего посеву года одновременно с под'емом зяби под яровые культуры. Ранний пар подымается после весеннего сева, но не позднее 15 июня. Пары, вспаханные после 15 июня, называются поздними.

Лучшие результаты урожая получаются по черным и ранним парам.

Чтобы сохранить влагу, ранние пары должны пахаться с боронованием вслед за плугом. Черные пары боронуются ранней весной в два—три следа тяжелыми боронами, а затем перепахиваются. Занятые пары пашутся осенью или рано весной и засеваются быстро созревающими культурами. После уборки с них урожая, почва готовится под посев озимых. Уход за парами от вспашки до посева заключается в содержании их чистыми от сорных трав и в разрыхленном состоянии, которое достигается культивацией и боронованием не менее двух — трех раз в лето.

Широко распространенная в колхозах практика двойки паров может быть допущена, без ущерба для урожая, только в годы обильного выпадения осадков в летние месяцы и не позднее, чем за 20—30 дней до посева. В сухие годы двойку паров лучше заменять глубокой культивацией, особенно в колхозах южных районов области.

Предпосевную обработку паров следует производить за несколько дней до посева на глубину заделки семян.

Глубокая зяблевая вспашка под яровые повышает урожай и уменьшает потребность в тягле на весеннем севе.

Для большого накопления влаги в почве, уничтожения сорняков, болезней и вредителей растений, необходимо применять лущение жнивья на глубину 3—5 сантиметров, в первые дни после уборки урожая, с последующей через 12—15 дней глубокой зяблевой вспашкой.

Ранней весной, при первой возможности выезда в поле, зябь должна быть проборонована в два—три следа, с целью закрытия влаги. Хорошо вспаханная осенью зябь не требует весенней перепашки, а культивируется и засевается яровыми.

Поля или участки, предназначенные под яровые, но не вспаханные на зябь, подвергаются весновспашке с боронованием. На участках, где весновспашка не может быть закончена в первые дни полевых работ, следует проводить предпахотное лущение или рыхление верхнего слоя боронами с длинными зубьями, по методу академика Лысенко, с целью закрытия влаги.

Опыт передовых колхозов подтверждает огромное значение правильной обработки почвы в общем комплексе агротехнических мероприятий, повышающих ее плодородие. Правильно обрабатывая почвы, колхоз им. Ворошилова, Рыбновского района, в 1944 году получил урожай зерновых по 17,9 центнера и картофеля по 130 центнеров с гектара. Не меньших результатов добились также Сасовская сельхозартель, Сасовского района, колхоз «Луч», Шацкого района, и многие другие колхозы области.

5. УДОБРЕНИЕ ПОЧВЫ

Из почвы ежегодно уносится большое количество питательных веществ. Если не возвращать их, то урожаи из года в год будут снижаться. Следовательно, колхозы и совхозы должны систематически вносить в почву органические и минеральные удобрения.

В текущем году необходимо более серьезно отнестись к накоплению и правильному использованию местных удобрений. В некоторых колхозах вошло в практику вывозить удобрения из года в год на одни и те же поля, которые расположены поближе. Чтобы изжить этот существенный недостаток, следует в каждом колхозе установить очередность удобрения полей севооборота, независимо от их удаленности.

Наряду с повышением темпов накопления местных удобрений, нельзя допускать плохого их хранения. Зола и птичий помет до момента их применения должны храниться в сухих, непроницаемых для воды помещениях, а навоз—аккуратно уложенным на расчищенных площадках в плотные штабели, покрытые торфяной крошкой или мелко изрезанной соломой, слоем в 20—30 сантиметров.

Нормы внесения удобрений зависят от свойств почвы, культур и вида удобрений. На песчаных и супесчаных почвах, имеющих слабую поглотительную способность, рекомендуется внесение навоза и других удобрений небольшими дозами, но чаще. На иловатых и глинистых почвах можно вносить удобрения реже, но увеличенными дозами. Под овощные и технические культуры нормы удобрений устанавливаются выше, чем под зерновые.

Средними нормами внесения удобрений можно считать: навоза 20 — 40 тонн, торфофекалия — 10—20 тонн, торфокомпоста 20—40 тонн, золы 5—8 центнеров, птичьего помета — 5—6 центнеров, фосфоритной муки 5 — 6 центнеров, калийной соли—1—2 центнера, суперфосфата — 2—3 центнера, сернокислого аммония — 1,5—2,5 центнера на один гектар.

Время внесения каждого вида удобрений зависит от состояния находящихся в них питательных веществ. Удобрения, содержащие питательные вещества, в легко усваиваемой растениями форме, можно вносить перед посевом или поверхностно по всходам растений, ввиде подкормки—например, золу, суперфосфат, калийную соль и др. Медленно действующие удобрения —навоз, фосфоритная мука — вносятся задолго до посева, чтобы они успели разложиться в почве и образовать питательные вещества. Поэтому навоз вносится и запахивается в почву под озимые при под'еме или двойке пара, а под яровые — под зяблевую вспашку.

Многолетний опыт передовых колхозов и стахановцев сельского хозяйства подтверждает, что в нашей области имеется много возможностей повышения плодородия почв. Использование всех этих возможностей для увеличения в 1945 году валового сбора сельскохозяйственных продуктов должно явиться главной задачей колхозов, совхозов, МТС и специалистов сельского хозяйства в их работе по проведению весеннего сева и уходу за посевами.

М. СТУКОВНИН,
агроном облзо.

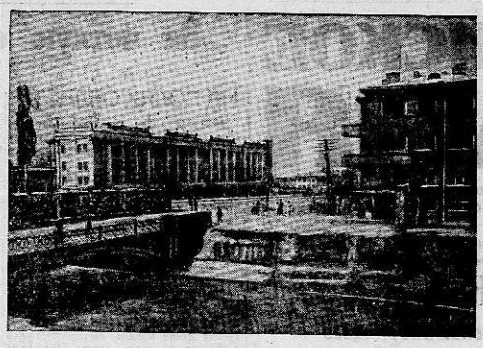

Так называемая Ходра была частью «старого» Ташкента, с узкими закоулками, с приземистыми, неуютными домами. Теперь весь Ташкент стал новым городом с широкими улицами, с большими современными домами.

НА СНИМКЕ: уголок советской Ходры.

Фото М. Пенсона. (Фотохроника ТАСС).

Письма фронтовиков

«Три года шагал я дорогами войны. Видел много разрушенных городов, сожженных сел. Зимой и летом, в зной и стужу шли мы, дрались и побеждали,— пишет в своем письме **Ф. А. Синяев**, находящийся на излечении в госпитале (Рязань, п/я 9).

С первых же боевых дней я своими глазами видел все зверства немцев, чинимые ими на нашей земле.

Вот что мы увидели в одном из сел, освобожденном нашим подразделением. Посреди улицы стояла виселица, на которой висели три изуродованных трупа. Это жители села, казненные за отказ сдать немцам хлеб. В доме, где помещалась комендатура, мы обнаружили труп мужчины, лицо которого было обезображено: глаза выколоты, нос и уши отрезаны, язык вывернут и в него был вбит большой ржавый гвоздь; пальцы на руках и ногах вывернуты, на спине и груди вырезаны большие звезды. Из рассказа жителей мы узнали, что это был труп колхозника соседнего села, которого немцы заподозрили в связи с партизанами.

Мы похоронили замученных на площади в селе. На могиле бойцы дали клятву Родине, что будут бить немецких мерзавцев беспощадно. Мы тогда еще поклялись, что будем в Германии. И клятву сдержали. Теперь наши воины-богатыри бьют врага в его логове.

Германия обречена. Близится окончательная победа над врагом. Но помните, что она завоевывается в тяжелых боях и упорном труде. Мы, фронтовики, ждем от трудящихся тыла еще более активной помощи, особенно сейчас, когда перед колхозниками области стоит важнейшая задача: провести весенний сев в сжатые сроки и с отличным качеством работ. Борьба за высокий урожай — это тоже борьба за победу».

Гавриил Иванович **Кузубов** (полевая почта 44732 — б) передает привет и благодарность землякам за внимание и заботу о Красной Армии. От имени бойцов - рязанцев он заявляет, что они будут бить немцев, не жалея жизни, и также призывает к напряженному труду на колхозных полях.

«Дорогие товарищи! Примите от нас горячий гвардейский привет, — пишут бойцы гвардейской части Александр **Бурмистров**, Леонид **Истомин**, Николай **Брежнев**, Андрей **Сыса** (полевая почта 36307—Н). — Каждый из нас ждал того дня, когда он вступит на проклятую землю. И вот этот день настал. Путь к победе близок, кольцо вокруг звериного логова сжимается. Скоро настанет час, когда над Берлином водрузим знамя победы».

Они просят трудящихся области откликнуться на их письмо.

С просьбой писать обращаются также фронтовики: Леонид **Рященко**, Николай **Шевкунов**, Василий **Агапкин**, Николай **Беляков**, Михаил **Истомин**, Василий **Косарев**, Анатолий **Тляумбетов**, Сергей **Кондратьев** (полевая почта 01480—Д), танкисты Степан **Юханов**, Дмитрий **Шестопалов**, Павел **Могильный** — полевая почта 59369, Михаил **Подрушин**—(полевая почта 36882—Г), Михаил **Анохин**—полевая почта 36825, П. С. **Дьяконов**—(полевая почта 77186—М), Николай Николаевич **Чухин**, Николай Семенович **Сальников**, Федор Васильевич **Костин**, Дмитрий Иванович **Кисель**, Яков Павлович **Федосьев**, Михаил Владимирович **Глазов**, Петр Андреевич **Любавиков**, Петр Михайлович **Широков** — полевая почта 22161, Дмитрий Николаевич **Корзинкин** — (полевая почта 43900—Д).

Внешкольная работа с детьми

В Рожковской средней школе, Сасовского района, уделяется большое внимание внешкольной работе с учащимися. Драматический кружок под руководством учительницы Ковалевой поставил за последнее время две пьесы—«Гроза» Островского и «Юность отцов» Б. Горбатова.

В литературном кружке, который ведет директор школы Давыдов, учащиеся разбирают произведения писателей-классиков, выступают с докладами, декламируют стихотворения, читают басни и отрывки из произведений художественной литературы.

В начале учебного года в школе не было библиотеки, но учителя вместе с учащимися организовали по классам сбор книг. Теперь читают художественную литературу не только старшеклассники, но и в начальных классах.

Недавно в школе начал работать столярный кружок. Руководит им военрук Ефимов. Кружковцы оказывают большую помощь школе. Они производят мелкий ремонт школьного инвентаря и помещений.

К. ЗАЙЦЕВА.

СВОДКА

хода соревнования районов области за выполнение государственного плана удоя молока (в среднем на фуражную корову) на 1 апреля.

Занимаемое место	Районы	Годовой план надоя	Фактически надоено	%% выполнения годового плана	Занимаемое место	Районы	Годовой план надоя	Фактически надоено	%% выполнения годового плана
1	Клепиковский	1.200	178	14,8	26	Елатомский	1.400	108	7,7
2	Шиловский	1.550	225	14,5	27	Ермишинский	1.400	106	7,6
3.	Л. Толстовск.	1.100	156	14,1	28	Ерахтурский	1.400	105	7,5
4	Рязанский	1.400	171	12,2	29	Желтухинск.	1.200	90	7,5
5	Спасский	1.550	183	11,8	30	Каверинский	1.100	81	7,3
6	Шацкий	1.350	160	11,8	31	Колыбельск.	1.100	81	7,3
7	Ряжский	1.200	140	11,6	32	Бельковский	1.250	89	7,1
8	Солотчинск.	1.550	172	11,0	33	Ижевский	1.600	113	7,0
9	Рыбновский	1.500	164	10,9	34	Добровский	1.300	92	7,0
10	Сасовский	1.400	157	10,8	35	Муравлянский	1.100	75	6,8
11	Кадомский	1.400	150	10,7	36	Захаровский	1.100	74	6,7
12	Мервинский	1.300	136	10,4	37	Раненбургск.	1.100	72	6,5
13	Данковский	1.100	108	9,8	38	Пронский	1.100	69	6,2
14	Путятинский	1.200	117	9,6	39	Октябрьский	1.100	68	6,1
15	Сараевский	1.150	110	9,5	40	Б. Коровинск.	1.250	76	6,0
16	Пителинский	1.550	141	9,0	41	Милославский	1.100	67	6,0
17	Сапожковский	1.100	97	8,8	42	Букринский	1.150	68	5,9
18	Можарский	1.200	103	8,5	43	Старожиловск.	1.200	67	5,5
19	Конобеевский	1.300	110	8,4	44	Чернавский	1.200	65	5,5
20	Кораблинский	1.100	93	8,4	45	Чучковский	1.100	60	5,4
21	Н. Деревенск.	1.150	95	8,2	46	Троекуровск.	1.050	53	5,0
22	Лебедянский	1.100	90	8,1	47	Семионовский	1.150	53	4,6
23	Шелуховский	1.300	105	8,0	48	Трубетчинск.	1.150	53	4,6
24	Тумский	1.150	93	8,0	49	Касимовский	1.350	60	4,4
25	Ухоловский	1.100	86	7,8	50	Воскресенский	1.000	27	2,7

К вопросу об участии Польши на конференции в Сан-Франциско

В советской печати уже сообщалось об обращении Советского правительства к правительствам Соединенных Штатов Америки, Великобритании и Китая по вопросу о приглашении Польши на Конференцию по учреждению Международной Организации по поддержанию мира и безопасности, созываемую 25 апреля в г. Сан-Франциско. В этом обращении Советского правительства, как известно, говорилось, что, если в ближайшем будущем не будет осуществлена или закончена реорганизация Временного Польского Правительства, на Конференцию в Сан-Франциско необходимо пригласить представителей Временного Польского Правительства в Варшаве, как осуществляющего власть на всей территории Польши и пользующегося поддержкой польского народа.

По сведениям, полученным из авторитетных источников, правительства Соединенных Штатов Америки и Великобритании в своих ответах на указанное обращение Советского правительства сообщили, что до осуществления реорганизации Временного Польского Правительства они не считают возможным пригласить его представителей на Конференцию в Сан-Франциско. Китайское правительство в своем ответе сообщило Советскому правительству, что им в данное время не принято решение по этому вопросу. Китайское правительство мотивировало это тем, что, ввиду отрицательного ответа Британского и Американского правительств, вопрос о согласии или несогласии Китайского правительства не имеет, де, практического значения.

По сведениям, полученным из тех же источников, Советское правительство продолжает настаивать на своем предложении о необходимости обязательного участия в Конференции в Сан-Франциско представителей Польши в лице Временного Польского Правительства. (ТАСС)

Военные действия в Западной Европе

ЛОНДОН, 17 апреля. (ТАСС). В сообщении штаба верховного командования экспедиционных сил союзников говорится, что в течение 15 апреля сдались в плен армиям союзников еще 66 тысяч германских солдат. В сообщении штаба указывается, что танки союзников, наступая с предмостных укреплений на реке Аллер, продвинулись приблизительно на 24 километра. Западный берег реки Эльбы находится сейчас в руках союзников, за исключением небольших узлов сопротивления противника от Виттенберге до слияния рек Эльба и Заале. Южнее этого района танковые части союзников продвинулись на 37 километров и достигли района к северу от Хемница.

На западном побережье Франции союзники заняли Руаян.

Налет американской авиации на Южную Германию

ЛОНДОН, 17 апреля. (ТАСС). Как передает агентство Рейтер, свыше 750 американских тяжелых бомбардировщиков совершили вчера днем налет на железнодорожные об'екты Южной Германии. Бомбардировщики шли в сопровождении более чем 850 истребителей.

Война на Тихом океане

ВАШИНГТОН, 17 апреля. (ТАСС). Как официально сообщается, с 12 по 15 апреля базирующиеся на авианосцы американские самолеты уничтожили во время налетов на острове Кюсю и Рюкю 368 японских самолетов и повредили 60. Американские войска высадились на острове Иесима, расположенном к северо - западу от острова Окинава, и заняли там аэродром.

16 апреля крупные соединения американских сверхмощных бомбардировщиков «Летающая крепость», базирующихся на Марианские острова, совершили налет на остров Кюсю (Япония).

Отв. редактор К. ПОЗДНЯКОВА.

19 апреля 1945 года в 3 часа дня в помещении облдрамтеатра горисполком созывает совещание главных, старших бухгалтеров всех предприятий и учреждений г. Рязани по финансовому вопросу. Явка обязательна без опоздания.

ПРАВЛЕНИЕ КАССЫ ВЗАИМОПОМОЩИ ПЕНСИОНЕРОВ созывает общее собрание всех участников огорода на 21 апреля с. г. в 11 часов дня в здании Дома пионеров (Городской сад).

ТРЕБУЮТСЯ:

рабочие - мостовщики, асфальтовщики, варильщики и чернорабочие. Там же производится набор учеников для обучения дорожным специальностям. Рабочие обеспечиваются жировыми карточками. Нуждающимся предоставляется общежитие. Обращаться: Рязань, ул. Подбельского, д. 15, горкоммунотдел.

Главный бухгалтер, диспетчер, бухгалтер, юрисконсульт по совместительству, заведующий хозяйством, упаковщики складов, подборщик, укладчики, грузчик на автомашину Рязанской облбазе главлегсбыт, 1-я Пролетарская, д. 28.

АДРЕС РЕДАКЦИИ: Рязань, ул. Радищева, дом № 24, ТЕЛЕФОНЫ: ответ. редактора — 89, зам. отв. редактора — 9—19, отв. секретаря — 34, отделов: партийной жизни и пропаганды марксизма - ленинизма, рабселькоров и писем, промышленного — 4—51, сельскохозяйственного — 4—64, бухгалтерии и отдела объявлений — 6—05, выпускающего — 1—68.

НБ02675. Заказ № 1639. Тираж 36180. Рязанская типография.

Пролетарии всех стран, соединяйтесь!

СТАЛИНСКОЕ ЗНАМЯ

Орган Рязанского Обкома и Горкома ВКП(б), Областного и городского Советов депутатов трудящихся

№ 77 (8038) | Пятница, 20 апреля 1945 года | ЦЕНА 20 КОП.

Смелее внедрять и совершенствовать поточный метод

Великая Отечественная война против немецко-фашистских захватчиков потребовала огромного количества боеприпасов, вооружения и всевозможных материалов для Красной Армии. В ответ на призыв товарища Сталина, работники тыла стремятся использовать все возможности для увеличения выпуска продукции.

Стахановцы военного времени совершенствуют не только технологию, но и организацию производства. Подлинными новаторами организации производства явились Екатерина Барышникова, Егор Агарков и многие другие советские патриоты, самое горячее желание которых — работать производительно, дать больше продукции фронту.

Еще в 1931 году товарищ Сталин говорил: «Нужно... поставить рабочих в такие условия труда, которые бы давали им возможность работать с толком, поднимать производительность, улучшать качество продукции. Нужно, стало быть, организовать труд на предприятиях таким образом, чтобы производительность подымалась из месяца в месяц, из квартала в квартал».

Наиболее совершенной формой организации производства является прямоточный поток с механизированным межоперационным транспортом. Именно эта система организации производства создает наиболее благоприятные условия повышения производительности труда, способствует резкому увеличению выпуска продукции, уменьшению брака, снижению трудоемкости и себестоимости.

Благодаря переходу на поток многие предприятия в трудных условиях военного времени одержали замечательные производственные победы. В результате внедрения поточного производства завод Рязсельмаш увеличил выпуск продукции на 30,5 процента, при уменьшении количества рабочих. Значительно увеличили выпуск продукции при потоке фабрика «Победа Октября», первая швейная фабрика, артель имени Красной Армии и другие предприятия. После перехода на поток они стали работать ритмично, по графику, без штурмовщины. Укрепилась технологическая дисциплина, резко снизился брак. Поток помог навести на предприятиях порядок, исчезла былая захламленность в цехах, повысилась трудовая дисциплина. Резко сократились бесцельные хождения, поиски заготовок, материала. Поток воспитывает людей, приучает их к порядку и дисциплине.

При упорядоченной поточной системе производства значительно более эффективной стала производственная деятельность низовых партийных организаций. Слабые участки и причины неполадок ясно видны, лодырям и разгильдяям не спрятаться в общей массе. Это позволяет быстро подтягивать отстающих, направлять массово - политическую работу на преодоление узких мест. Точный учет работы повышает действенность социалистического соревнования. В механическом цехе завода Рязсельмаш, например, на поточных линиях ежедневно вывешивается процент выполнения норм каждым рабочим, а на отстающих участках вводится почасовой учет.

Расчленение операций при поточной организации производства позволяет быстрей овладеть специальностью и добиться перевыполнения норм. Растет число стахановцев и ударников. За годы войны на фабрику «Победа Октября» пришло работать много молодежи. Благодаря введению конвейера и дроблению сложных операций на простейшие, молодые рабочие с успехом справляются с работой. При поточном производстве облегчаются условия труда, возрастает заработная плата.

Эти преимущества поточного производства широко известны и подтверждены успешной работой многих предприятий.

Отдельные заводы и фабрики города накопили ценный опыт работы по потоку. Плохо только то, что опыт их не нашел широкого распространения. В результате каждый по-своему ищет и изобретает вновь то, что уже давно применяется на соседнем предприятии. Промышленный отдел горкома партии не организовал обмен опытом инженерно-технических работников, не внедряет поток на промышленных предприятиях города. А разве нельзя организовать обмен опытом технического и организационного руководства, скажем, завода Рязсельмаш, фабрик «Победа Октября» и первой швейной, деревообделочного завода, познакомиться с особенностями организации поточного производства на других предприятиях? Можно сделать и необходимо сделать. Надо широко распространять и постоянно совершенствовать поточный метод работы.

Дальнейшее увеличение выпуска продукции, рост производительности труда неразрывно связаны со смелым применением поточных методов и настойчивым их совершенствованием.

Богатый опыт поточного производства несомненно будет с успехом использован и при будущем переходе нашей промышленности на послевоенное производство. Это будет способствовать быстрейшему восстановлению всего народного хозяйства и созданию изобилия товаров широкого потребления.

Указ Президиума Верховного Совета СССР

О присвоении звания Героя Советского Союза Главному Маршалу Авиации Новикову А. А.

За образцовое выполнение боевых заданий Верховного Главнокомандования на фронте борьбы с немецкими захватчиками и проявленные при этом отвагу и геройство присвоить звание Героя Советского Союза с вручением ордена Ленина и медали «Золотая звезда» Главному Маршалу Авиации Новикову Александру Александровичу.

Председатель Президиума Верховного Совета СССР М. КАЛИНИН.
Секретарь Президиума Верховного Совета СССР А. ГОРКИН.

Москва, Кремль.
17 апреля 1945 г.

Указ Президиума Верховного Совета СССР

О награждении Маршала Советского Союза Василевского А. М. орденом „Победа“

За умелое выполнение заданий Верховного Главнокомандования по руководству боевыми операциями большого масштаба, в результате которых достигнуты выдающиеся успехи в деле разгрома немецко-фашистских войск — наградить

Орденом «Победа»
Маршала Советского Союза Василевского Александра Михайловича.

Председатель Президиума Верховного Совета СССР М. КАЛИНИН.
Секретарь Президиума Верховного Совета СССР А. ГОРКИН.

Москва, Кремль. 19 апреля 1945 года.

НАВСТРЕЧУ 1 МАЯ

На 150 процентов выполним апрельское задание

На собрании в Тумской артели «Красная заря», изготовляющей кули, были обсуждены обязательства в предмайском социалистическом соревновании. Руководители и стахановцы артели наметили мероприятия, увеличивающие производительность труда и количество выпускаемой продукции.

Стремясь усилить свою помощь Красной Армии, коллектив артели обязался досрочно выполнить квартальный план на 125 процентов, перевыполнить апрельский план в полтора раза, выпускать продукцию высокого качества.

На пять дней раньше срока

— Встретим великий праздник трудящихся 1 Мая досрочным выполнением производственной программы, — так решили члены Рязанской артели имени Красной Армии.

Они обязались к 25 апреля закончить месячную программу и до 1 Мая дать сверх плана продукции на 100 тысяч рублей.

Всесоюзное социалистическое соревнование за высокий урожай

Передовые колхозы начали весенний сев



Колхозник сельхозартели «Красный луч», Больше-Коровинского района П. С. Кузьмин в прошлом году дал соседнему колхозу 2 тонны зерна для обсеменения общественной земли. В этом году тов. Кузьмин выделил тонну хлеба на семена родному колхозу.

НА СНИМКЕ: П. С. Кузьмин.
Фото И. Лифатова.

НА ПОЛЯХ ОБЛАСТИ

ЛЕБЕДЯНЬ. Большинство колхозов района приступило к пахоте и севу. На полях развернулось социалистическое соревнование за быстрейшее проведение сева ранних яровых культур. По последним данным, колхозы посеяли свыше 500 гектаров яровой пшеницы и овса.

* * *

ЛЕВ ТОЛСТОЙ. Фронт полевых работ ширится с каждым днем. Наряду с весенним уходом за озимыми и боронованием зяби многие колхозы ведут весновспашку и сев ранних зерновых культур. Посеяно 743 гектара.

* * *

НОВАЯ ДЕРЕВНЯ. (По телефону от наш. соб. корр.). Оживились колхозные поля. Колхозы начали пахоту на выборочных участках.

В сельхозартели имени Ленина, где председателем т. Зайцев, в поле выехали 36 плугарей. Вспаханы первые гектары. Среди пахарей развернуто социалистическое соревнование. Пашут мелкими группами и индивидуально. Лучший пахарь Иван Ерохин дал слово выпахивать по полтора гектара в день.

Организованно ведут пахоту колхозники сельхозартели «Красный курган». За день вспахано 10 гектаров.

На 8 плугах пашут в колхозе имени Красина. Вышли в поле также колхозники сельхозартелей «Большевик», имени Ленина, Зимаровского сельсовета, «Красный огородник».

Члены колхоза «Комсомолец» начали сев горчицы.

Чего ждут в Кораблине?

В кабинетах Кораблинского райземотдела — все на своих местах. Сидят работники по-зимнему: в пальто, валенках и шапках, и может быть поэтому не замечают, что на дворе уже весна.

Руководители райземотдела, агрономы, зоотехники и статисты составляют какие-то сводки, старательно заполняют цифрами графы, перекладывают бумаги из папки в папку.

— Придет время — никого здесь не будет, — говорит заведующий райземотделом т. Селезнев. — Все уедут в колхозы, все на поля...

А это время давно пришло. Беда только в том, что руководители райземотдела не торопятся начинать полевые работы, ждут более ясных и теплых дней.

В колхозах района подсев клевера проведен всего лишь на 211 гектарах вместо 500.

— Семян нет, — оправдывается т. Селезнев.

Семена же клевера имеются в складах заготзерно, а руководители колхозов не торопятся, чтобы быстрее их завезти.

Председатель колхоза «Серп и молот» т. Темешев рассуждает так:

— В своем колхозе были бы они, семена-то. А то ведь надо ехать за ними, да еще деньги платить. Как-нибудь ныне и без клевера обойдемся.

Такого же мнения руководители колхозов «Красная заря», «Строитель социализма» и другие.

О подкормке озимых посевов в районе говорили очень много. Главный агроном райземотдела т. Рачковский старался каждому раз'яснить, что озимые ушли под снег слабыми и их необходимо подкормить торфяной крошкой, навозным перегноем и птичьим пометом.

Но, оказывается, раз'яснять еще мало. Надо организовывать. А руководители райзо, к сожалению, такими качествами не обладают.

Из 9.137 гектаров подкормка озимых проведена только на 283.

— Рано еще этим делом заниматься. Успеем, — заявляет председатель колхоза «Электрозавод» т. Шарапов.

Председатель колхоза «Ленинский путь» т. Зайцев думает вовсе не проводить подкормку озимых.

В колхозах района не проводится работа по сохранению влаги в почве. О бороновании озимых и зяби, о лущении участков, подлежащих весновспашке, пока только говорят.

Неорганизованно проходит вывозка семян, которые в порядке ссуды должны получить колхозы.

Райком ВКП(б) и райисполком потребуют от заведующего райземотделом настоящего руководства колхозами. Секретарь райкома партии т. Аверкин и председатель райисполкома т. Яшкин, видимо, думают начинать полевые работы, когда грянет весенний гром...

И. СЕРЕЖЕЧКИН.
(Наш спец. корр.).

В 16 рабочих дней

(От нашего собственного корреспондента)

В бригаде Николая Ивановича Клочкова три трактора ХТЗ. На-днях отряд распрощался с усадьбой машинно-тракторной станции. Старшие трактористки А. Сычева, М. Стручкова и А. Воронина повели свои машины в колхозы им. 17 партс'езда и «Красный коммунар».

Перед тем, как выезжать в колхозы, трактористки тщательно проверили свои машины. Тракторы работали безупречно. Этому радовался весь коллектив бригады.

— Можно сказать: машины нас не подведут, — заключил бригадир т. Клочков.

Машины оборудованы электроосвещением для работы в ночное время, снабжены полным комплектом инструмента для проведения технических уходов и заправочным инвентарем.

На ремонте тракторов и прицепного инвентаря бригада поработала неплохо. Части поставлены надежные, они изготовлены и реставрированы руками самих трактористов. Ремонт был закончен досрочно. Государственная комиссия проверила каждую машину и дала хорошую оценку.

На производственном совещании было обсуждено обращение участников областного совещания передовых тракторных бригад. Трактористы взяли на себя обязательства вспахать каждым трактором 1.200 гектаров, провести все работы в установленные агротехнические сроки, чтобы помочь колхозам собрать высокий урожай — не менее 11 центнеров зерновых с гектара.

В колхозе бригадир т. Клочков подобрал возчиков воды и горючего, сторожей для охраны машин и горючего. Вместе с бригадирами полеводческих бригад он осмотрел участки, обсудили и наметили агротехнические мероприятия для каждой культуры. Особое внимание уделено закрытию влаги в почве.

Правление колхоза предоставило трактористам чистую и светлую квартиру, обеспечило хорошим питанием.

Бригада тов. Клочкова обязалась провести весь весенний сев за 16 рабочих дней. Трактористы горят одним желанием — быстрее начать полевые работы.

И. БЫЧКОВ.

Пионерская МТС,
Б.-Коровинского района.

Областное соревнование тракторных бригад

Все новые и новые машинно-тракторные станции и тракторные бригады включаются во Всесоюзное и областное социалистическое соревнование за высокий урожай 1945 года.

Тракторные бригады тт. Дардыкиной, Глазунова, Плаксина, Салихова, Карпуниной из Шапкой МТС в прошлом году участвовали в областном социалистическом соревновании и вновь решили бороться за первенство. Вступили в областное соревнование и новые бригады — тт. Киселева и Шебаленкова.

Члены бригад тт. Дардыкиной, Глазунова, Плаксина и Киселева обязались выработать на каждый трактор по 1.000 гектаров.

* * *

В Смолеевской машинно-тракторной станции Ухоловского района, в областное соревнование вступили 6 бригад. Бригады тт. Саполетова, Беликова и Михеева дали слово выработать за сезон каждым 15-сильным трактором не менее 900 гектаров.

* * *

Перевыполнить план выработки на один условный 15-сильный трактор обязались члены бригад тт. Журавлева и Иванова из Клепиковской МТС. Трактористы тт. Лыкин и Кожухина, Калашникова и Федорова, Попков и Дмитриев, Спирина и Сазонова дали слово выработать за свою смену по 500 гектаров.

* * *

По 800 гектаров обязались дать на каждый трактор члены бригад тт. Демидова, Нестерова и Громова из Пронской МТС.

* * *

Члены бригады С. В. Кузнецова из Политовской МТС, Октябрьского района, обязались выработать на каждый 15-сильный трактор не менее 1.300 гектаров. По 1.000 гектаров на один условный 15-сильный трактор дали слово выработать за сезон трактористы бригад тт. Лычагина, Милисова, Болтунова.

* * *

Включились в социалистическое соревнование и тракторные бригады Шовской МТС, Трубетчинского района. По 1.200 гектаров обязались выработать на каждый трактор члены бригад тт. Филатова и Татаринова.

* * *

Бригады тт. Нилкиной и Шатилова из Ново-Бокинской МТС, Сараевского района, в прошлом году участвовали в областном социалистическом соревновании тракторных бригад. Вступили в соревнование они и в этом году. Трактористки бригады т. Нилкиной обязались выработать на каждый трактор по 1.200 гектаров, т. Шатилова — 1.000 гектаров. 1.200 гектаров мягкой пахоты решили дать на каждый трактор в этом году и члены женской тракторной бригады Татьяны Третьяковой.

От Советского Информбюро

Оперативная сводка за 18 апреля

В течение 18 апреля войска 3-го БЕЛОРУССКОГО фронта продолжали бои по уничтожению остатков немецких войск, отброшенных в район порта ПИЛЛАУ. В боях за 17 апреля войска фронта взяли в плен 8.730 немецких солдат и офицеров и захватили следующие трофеи: танков и самоходных орудий — 80, бронетранспортеров — 69, полевых орудий — 544, минометов — 416, пулеметов — 888, автомашин — 4.000. В числе пленных командир 28 немецкой пехотной дивизии полковник Темпельхоф.

Юго-западнее и южнее города РАТИБОР войска 4-го УКРАИНСКОГО фронта с боями заняли более 30 населенных пунктов, в том числе крупные населенные пункты БУРГФЕЛЬД, ПИЛТШ, ОЛДРЖИХОВ, КРАВАРЖЕ, ЗАБРЖЕГ, ДОЛЬНЫЙ БЕНЕШОВ, БОГУСЛАВИЦЕ, РОГУВ, ГОЖЫЦЕ.

На территории Чехословакии войска 2-го УКРАИНСКОГО фронта овладели городом ИВАНЧИЦЕ, а также с боями заняли населенные пункты ВРАЦОВ, МИЛОТИЦЕ, КЛОБОУКИ, ЖИДЛОХОВИЦЕ, РАЙГРАД, СИРОВИЦЕ, МЕЛЧАНЫ, НЕМЧИЦКИ, МЕДЛОВ, СМОЛИН. Севернее ВЕНЫ войска фронта заняли на территории Австрии город МИСТЕЛЬБАХ, населенные пункты РАБЕНСБУРГ, ХАУСБРУНН, КРОИЦШТЕТЕН, ГРОСС РУССБАХ, ВАЙНШТАЙГ, ГЕТЦМАННСДОРФ, МОЛЬМАНСДОРФ, РЮКЕРСДОРФ и железнодорожную станцию УЛЬРИХ.

На других участках фронта — бои местного значения и поиски разведчиков.

За 17 апреля на всех фронтах подбито и уничтожено 98 немецких танков и самоходных орудий. В воздушных боях и огнем зенитной артиллерии сбито 90 самолетов противника.

Оперативная сводка за 19 апреля

За последние три дня в районе Центральной группы наших войск велась силовая разведка, которая переросла в бои по захвату и расширению плацдармов на реке Одер и реке Нейсе.

В результате этих боев наши войска на Дрезденском направлении форсировали реку Нейсе и овладели городами ФОРСТ, МУСКАУ, ВЕЙСВАССЕР. Войска 2-й Польской армии заняли город РОТЕНБУРГ.

На Одере наши войска захватили и расширили плацдарм западнее КЮСТРИНА.

В течение 19 апреля на территории Чехословакии, северо-восточнее и севернее города ГОДОНИН, войска 2-го УКРАИНСКОГО фронта вели наступательные бои и заняли населенные пункты КОЗОЙИДКИ, ЛИДЭРОВИЦЕ, ЗАРАЗИЦЕ, БЗЕНЕЦ, СКОРОНИЦЕ, СТАВЬЕШИЦЕ, НАСЕДЛОВИЦЕ и железнодорожные станции ЛИДЭРОВИЦЕ, СВАТОБОРЖИЦЕ. Севернее ВЕНЫ войска фронта с боями заняли на территории Австрии населенные пункты БЕРНГАРДСТАЛЬ, АЛЬТ ЛИХТЕНВАРТ, ВИЛЬФЕРСДОРФ, ЗИБЕНИРТЕН, АСПАРН, ЛАДЕНДОРФ и железнодорожные станции АЛЬТ ЛИХТЕНВАРТ, АСПАРН.

На других участках фронта — бои местного значения и поиски разведчиков.

За 18 апреля наши войска подбили и уничтожили 96 немецких танков и самоходных орудий. В воздушных боях и огнем зенитной артиллерии сбито 115 самолетов противника.

☆

На территории Чехословакии, северо-восточнее города Годонина, наши войска вели наступательные бои. Советские части, продвигаясь вдоль восточного берега реки Моравы, заняли несколько сильно укрепленных опорных пунктов обороны немцев. Противник выбит из населенного пункта Заразице, находящегося в 5 километрах от города Угерски Острог. Севернее Годонина немецкая пехота и танки, пытаясь задержать наши войска, предприняли несколько контратак, но были отброшены с большими для них потерями. Разгромлен батальон вражеской пехоты. Захвачено все вооружение батальона и более 200 пленных.

Севернее Вены противник пополнил свои потрепанные войска свежими силами и оказывает упорное сопротивление. Стремительным ударом наши части выбили немцев из населенного пункта и железнодорожной станции Альт Лихтенварт. Захвачены склады с вооружением и военным имуществом. Советские войска, овладевшие вчера городом Мистельбах, отбили ряд вражеских контратак и продвинулись в северном направлении на 6 километров. На поле боя осталось свыше 700 вражеских трупов. Сожжено и подбито 20 немецких танков и самоходных орудий.

☆

На территории Австрии, западнее города Санкт-Пельтен и восточнее города Грац, советские воины в боях с немецко - фашистскими захватчиками проявляют образцы мужества и героизма. Стрелковая рота гвардии лейтенанта Макарова, скрытно пробравшись лесом, зашла противнику во фланг и стремительным ударом овладела высотой, прикрывающей горную дорогу. В короткой схватке советские бойцы уничтожили 24 гитлеровца. Остальные немецкие солдаты разбежались, бросив оружие и радиостанцию. Старший сержант Ширяев, ехавший на повозке с имуществом связи, был обстрелян немцами. Заметив вражеский пулемет, Ширяев незаметно подкрался к нему и очередью из автомата уничтожил немецких пулеметчиков. Гвардии старший сержант Баграмян и гвардии рядовой Фокин в одном бою огнем из пулемета истребили 30 гитлеровцев. Расчет самоходного орудия младшего лейтенанта Умена за один день сжег 2 немецких танка и один бронетранспортер. Батарея самоходных орудий младшего лейтенанта Холодцова, вступив в бой с численно превосходящими силами противника, уничтожила 4 немецких танка, 2 бронетранспортера и 2 полевых орудия.

Разведка Краснознаменного Балтийского флота обнаружила в заливе Фриш Гаф самоходные десантные баржи, а также большое количество плотов и шлюпок с войсками противника. Советские бронекатеры атаковали немцев и потопили две быстроходные десантные баржи, две баржи и более 100 плотов и шлюпок. Уничтожено и потоплено несколько тысяч немецких солдат и офицеров.

Корабли Краснознаменного Балтийского флота потопили в южной части Балтийского моря транспорт противника водоизмещением в 5 тысяч тонн.

☆

Население австрийских сел и городов радушно встречает Красную Армию. Житель города Эйзенштадта, профессор Франц Элек рассказывает: «Немецкие военные власти приказали населению в течение трех часов покинуть город, но почти все жители остались на месте. С немцами убежали только бургомистр Брюнер, руководители фашистских организаций и нацистские чиновники. Основная масса жителей не хотела уходить. Мы ждали Красную Армию, мы знали, что она освободит нас от гитлеризма. В 1938 году после оккупации Австрии немцами, фашисты арестовали более 400 жителей Эйзенштадта. Многие из них погибли в гестаповских застенках». Рабочий Георг Бабтис сообщил: «Мне 58 лет. Нацисты принуждали меня вступить в фольксштурм, но я отказался. За это меня посадили в тюрьму. Многим старикам пришлось однако вступить в фольксштурм. Как только Красная Армия приблизилась к городу, все они разбежались по домам».

Священник села Лоймередорф Шерлис заявил: «Я часто слушал радиопередачи для Австрии из Москвы и Лондона. Вместе со мной слушали радио и некоторые прихожане. Мы не боялись прихода Красной Армии и не верили гитлеровской пропаганде. Население знало, что Красная Армия несет нам свободу и независимость».

Беседа тов. И. В. Сталина с заместителем Католикоса всех армян архиепископом Георгом Чеорекчян

19 апреля у Председателя Совета Народных Комиссаров СССР тов. И. В. Сталина состоялась беседа по делам армянской церкви с заместителем Католикоса всех армян архиепископом Георгом Чеорекчян.

На беседе присутствовал Председатель Совета по делам религиозных культов при Совнаркоме СССР т. Полянский И. В.

Поточное производство — путь к увеличению выпуска продукции

★ ★

Основа производственного под'ема

Два года назад завод Рязсельмаш получил ответственное оборонное задание. Если бы мы стали работать по-старинке, не изменили в корне организацию производства, выполнить это задание не удалось бы. Квалифицированных рабочих почти не было—с кем осваивать новую продукцию?

А когда нет квалифицированных рабочих, значит надо дробить сложные операции, расчленять их на простейшие. Нехватает рабочей силы, надо механизировать труд, спланировать оборудование в порядке технологической последовательности.

Так сама логика вещей привела нас к необходимости организовать поток. Вначале мы создали в механическом цехе несколько цепочек. Это был поток в зачаточной форме, даже не поток, а несколько небольших «ручейков». На каждой операции стоял один станок. Стоило ему выйти из строя и... «ручеек» пересыхал. Вся цепочка замирала.

Выход был ясен. Надо было слить «ручейки»—цепочки в один настоящий поток. На каждой операции следовало установить все потребное для заданного выпуска количество однородных станков, соорудить склизы для передачи деталей от операции к операции. К перестановке станков мы тщательно готовились, чтобы не допустить диспропорций в оборудовании потока. Была точно просчитана пропускная способность поточной линии на каждой операции, выделены резервные станки, продумана организация межоперационного контроля.

И все же оказалось, что, несмотря на тщательные расчеты, при практическом осуществлении потока нам пришлось столкнуться с некоторыми неожиданностями. Узкие места возникали там, где им по расчетам быть не полагалось. Станочники, включенные в поток, на некоторых операциях «заваливались» деталями, не успевали их обрабатывать. Выработка этих станочников не достигала расчетного количества. Процент выполнения норм оказывался ниже, чем это значилось в отчетах и сводках до поточного производства. Между тем было ясно, что производительность труда не понизилась, а наоборот возросла, вследствие лучшей организации рабочего места и отсутствия потерь на вспомогательные работы.

Почему это произошло? Оказалось, что сведения о выработке до введения потока были неточными. Учет был осложнен тем, что возле станков были горы заготовок, своевременно не выявлялся брак — это давало возможность кое-кому заниматься приписками. При переходе же на поток учитывается каждая деталь. Рабочий, выполнивший операцию, ставит на деталь свое клеймо. После каждой операции контролер, принимая деталь, опускает учетную марку в специальный ящик с номером, соответствующим клейму детали. Теперь уже невозможно ни скрыть брак, ни приписать излишнюю выработку.

Этот пример дает представление о том, как тщательно надо продумывать все детали организации проектируемого поточного производства.

С начала создания первой поточной линии и по сей день мы непрерывно совершенствуем поток, наращивая мощность по выпуску продукции. Только на-днях закончена очередная реконструкция поточных линий в механическом цехе. Для того, чтобы перестановка оборудования не повлияла на выполнение программы, мы организуем перестановку станков в кратчайший срок. Для этого заранее устраиваются, в соответствии с планировкой, постоянные фундаменты, на которых станок может быть закреплен электросваркой. За сутки так можно переставлять по полсотни станков.

Переход на поточное производство обеспечил увеличение выпуска валовой продукции на 30,5 процента, при значительном уменьшении количества рабочих. Увеличение выпуска на каждого производственного рабочего составляет 55 процентов и на каждый станок—50 процентов, т. е. каждый рабочий и каждый станок стали при поточном производстве давать в полтора раза больше продукции, чем до потока. Потребность в рабочей силе сократилась по одной детали на 17 процентов, по другой—на 21 процент.

Переход на поток обеспечил значительное улучшение всех производственных показателей. Никакая другая система организации производства не дала бы нам возможности в трудных условиях военного времени выполнять постоянно возрастающую программу.

Введение потока упростило управление производства. Пооперационный учет и взаимоконтроль (на последующие операции не может быть выпущено больше деталей, чем на предыдущих), дали возможность точно знать на каждый час состояние производства. Облегчилось диспетчирование. Мы получили возможность своевременно реагировать на неполадки в производстве и своевременно предупреждать возможность прорыва.

Упорядочив производство, поток устранил скрытые простои, избавил рабочего от необходимости затрачивать время на вспомогательные работы и создал все предпосылки для повышения производительности труда. При нормальной работе поточных линий мы не имеем рабочих, не выполняющих нормы. В среднем нормы перевыполняются на 35 процентов. Весь коллектив завода знает стахановцев поточных линий токарей тт. Шишинева, Рендакова, сверлильщика т. Сысоева, выполняющих нормы на 240—250 процентов.

Поток дает возможность молодым рабочим в кратчайший срок овладеть специальностью и получить соответствующую квалификацию.

Опыт поточного производства, накопленный нами, явится основой дальнейшего развития и роста нашего завода.

В. НОВИКОВ,
директор завода Рязсельмаш.



Конвейер в заготовочном цехе фабрики «Победа Октября». Фото В. Саввева.

Выпустили первые сверлильные станки

Рязанский завод сельскохозяйственных машин освоил производство сверлильных станков. В период освоения выпущено 4 станка, из них один уже пущен в эксплоатацию. На-днях будет выпущен для нужд собственного производства первый токарный станок.

Выпуск продукции увеличился

В январе этого года мы провели на фабрике укрупнение бригад, а вместе с тем и цехов. Вместо семи бригад стало пять, отделочный и пошивочный цеха об'единили в один. Об'единение цехов дало нам возможность организовать работу по потоку.

Из закройного цеха детали поступают в пошивочный. Здесь производится пошивка, отделочная работа и упаковка готовой продукции. Обработка деталей идет по конвейеру. Количество рабочих при потоке уменьшилось. Освободились один инженерно-технический работник, три подсобных рабочих и два браковщика.

Поточный метод значительно облегчил работу. Сейчас уже не нужно носить продукцию для отделки из одного цеха в другой. Все делается в одном цехе. С введением потока выпуск продукции увеличился ежедневно на 25 комплектов.

Есть у нас такие рабочие, как ручница т. Лапшина, выполняющая три операции. За смену она дает 450—500 процентов нормы. По две с половиной нормы выполняет швея т. Дикарева. Хороших результатов добилась бригада т. Телковой. Она выполняет задание на 190—200 процентов. При потоке работа облегчилась, а производительность труда значительно повысилась, стало больше порядка в цехах, четкости и оперативности в работе, укрепилась производственная дисциплина.

Е. НИКИТИНА,
начальник пошивочного цеха швейной фабрики № 1.

По конвейеру

На нашей фабрике поточный метод производства начал применяться в 1935 году. Сразу же была введена высшая форма потока—конвейер с принудительным ритмом. Вначале был конвейеризирован пошивочный цех, затем заготовительный. Наконец осенью прошлого года был пущен конвейер в отделочном участке закройного цеха. Роль конвейера стала особенно видна в годы войны, когда молодежь заменила старые квалифицированные кадры.

Поток дал возможность произвести максимальное дробление операций и применить малоквалифицированный труд. Кроме того введение конвейера позволило резко сократить число вспомогательных рабочих.

У нас применены цепные люлечные вертикально-замкнутые конвейеры, имеющие регуляторы скоростей. Работа на конвейере происходит следующим образом: запуск производится в ассортименте по размерам, причем каждой паре присваивается номер серии и номер люльки путем привешивания бирки. Серия выбрана двенадцатипарная с закреплением люлек по номерам за определенными исполнителями. У запуска на конвейере стоит оператор, регулирующий скорость по распоряжению мастера и ведущий карту потока, карту отклонений и аварийный график. Эти же документы являются основанием для учета выработки и начисления зарплаты. Приписки и обсчеты здесь невозможны.

В линию конвейера после каждого передела включено рабочее место контролеров по качеству. Это дает возможность своевременно выявить брак и его причины. Благодаря такой системе закрепления операций и маркировки полностью ликвидирована обезличка: взяв ботинок или полуфабрикат, можно тот час установить, кто выполнял эту работу.

Чтобы обеспечить безостановочную работу конвейера на операциях, где применяются наиболее сложные станки, установлено резервное оборудование.

Обычно на предприятиях у запуска в пошивочных цехах находятся стеллажи с большим количеством колодок, и этим создаются предпосылки для образования завалов и некомплектного запуска. У нас недавно успешно осуществлен замкнутый цикл колодок. Он заключается в том, что со скидки колодки поступают непосредственно на запуск.

Конвейер позволил нам ввести четкое часовое планирование и свести до минимума внутрицеховые и межцеховые заделы. Конвейер дал возможность рабочему наиболее эффективно использовать свое рабочее время, свел до минимума подготовительно - заключительное время и этим создал предпосылки для повышения производительности труда и развития стахановского движения.

При нормальной загрузке конвейера мы не имеем рабочих, не выполняющих норм. В закройном цехе, где начальником т. Митюшина, при введении конвейера было высвобождено 12 человек из 34 и участок стал работать в одну смену. Производительность труда на группе обработки кроя возросла на 12,6 процента. Стахановка т. Тарасова обрабатывала раньше 480 пар ботинок, а при конвейере стала обрабатывать 670 пар в смену. Клеймельщица т. Терехова после введения конвейера удвоила выработку.

Мы работаем сейчас над дальнейшим совершенствованием конвейерной системы. Намечена конвейеризация штамповочного цеха и увязка цеховых потоков между собой для создания единого непрерывного потока по всей фабрике.

С. ГАЙДУКОВ,
главный инженер фабрики «Победа Октября».

Заявление Трумэна

ВАШИНГТОН, 17 апреля. (ТАСС). Отвечая на вопросы представителей печати на первой пресс-конференции, президент Трумэн заявил, что он был бы счастлив встретиться в скором времени со Сталиным, Черчиллем и Чан Кай-ши. Однако Трумэн заявил, что он не предпринял каких-либо шагов для встречи с лидерами союзных стран. Трумэн добавил, что он был бы счастлив встретиться с де Голлем, если де Голль позаботиться организовать встречу.

Корреспондент задал вопрос Трумэну, надеется ли он встретиться с Молотовым до конференции в Сан-Франциско. Трумэн ответил, что Молотов остановится в Вашингтоне и нанесет визит президенту Соединенных Штатов.

Отвечая на дальнейшие вопросы, Трумэн заявил, что он не направится в Сан-Франциско, но обратится к конференции с посланием и, вероятно, будет приветствовать делегатов по радио. На вопрос, почему он не поедет в Сан-Франциско, Трумэн ответил, что имеется компетентная делегация, чтобы представлять Соединенные Штаты, и делегация Соединенных Штатов будет пользоваться поддержкой Белого Дома.

Заявив, что возникли некоторые вопросы по поводу его отношения к некоторым проблемам, особенно к предложениям, сделанным в Бреттон-Вудсе, Трумэн сказал, что он полностью поддерживает программу Бреттон-Вудса. Трумэн заявил, что если бы он оставался в сенате, то добивался бы одобрения сенатом программы Бреттон-Вудса.

Трумэн утвердительно ответил на вопрос о том, одобряет ли он программу Рузвельта, касающуюся торговых договоров на основе взаимных тарифных уступок. Трумэн заявил, что он всегда оказывал поддержку такой программе.

Корреспондент - негр задал Трумэну вопрос об его отношении к отмене антинегритянского дискриминационного подушного налога. Трумэн указал, что в качестве сенатора он одобрительно относился к законопроекту об отмене подушного налога и к мероприятиям по устранению дискриминации в отношении рабочих негров.

Сформирование нового финского правительства

ХЕЛЬСИНКИ, 17 апреля. (ТАСС). Официально об'явлено о сформировании нового финского правительства, в состав которого вошли: премьер-министр Паасикиви; заместитель премьер-министра и министр обороны Пеккала; министр внутренних дел Лейно; министр иностранных дел Энкель; второй министр иностранных дел Свентр и др.

В нынешний состав правительства по сравнению с предыдущим входят только три новых министра.

В составе нового финского правительства шесть представителей Демократического Союза Народа Финляндии, четыре — социал-демократической партии, четыре — аграрной партии, один — шведской народной партии и один — прогрессивной партии.

Военные действия в Западной Европе

ЛОНДОН, 19 апреля. (ТАСС). В сообщении штаба верховного командования экспедиционных сил союзников говорится, что всякое организованное сопротивление противника в Рурском «мешке» прекратилось. Войска союзников фактически закончили ликвидацию последних разрозненных отрядов противника в этом районе.

На голландско-германской границе к западу от реки Эмс немцы оказывают упорное сопротивление.

Союзники продвинулись на другом берегу реки Аллер и, захватив Верден и Зольтау, находятся теперь в 16 километрах к северу от Шневердингена. Город Ильпен окружен и почти очищен от противника.

В коммюнике подтверждается, что патрули союзников перешли чехословацкую границу и достигли Готмансгрюна. Сопротивление немцев в Нюрнберге ослабело.

Отв. редактор К. ПОЗДНЯКОВА.

ИЗВЕЩЕНИЕ

Горторготдел доводит до сведения, что лицам, не работающим и проживающим в домах частных владельцев и застройщиков, карточки на май месяц будут выдаваться непосредственно в горкартбюро по улице Красной Армии, дом № 6. Для чего владельцы частных домов и застройщики составляют списки лиц, проживающих в данном доме. Эти списки вместе с домовой книгой и заверенными индивидуальными стандартными справками вместе с паспортом представляются в городское карточное бюро продовольственных и промтоварных карточек.

Дни выдачи: 21 апреля получают карточки граждане, проживающие по улицам Конюшенная, Каляева, Сенная, Революции, Ново-Слободка, Полонского, Садовая, Энгельса, Затинная, Старый базар, Грибоедова, Свободы и Подгорная.

23 апреля: Щедрина, Свердлова, Либкнехта, Урицкого, Ленина, Подбельского, М. Горького, Красной Армии, Пожалостина, К. Маркса.

24 апреля: Маяковского, Пролетарская, Липецкая, Красина, Полевая, Чапаева, Пр. Лыбедская, Радищева, Яхонтова.

25 апреля: Ряжская, Касимовка, Ямская, Пригородная, Ленпоселок, Первомайская и Вокзальная.

ГОРТОРГОТДЕЛ.

Что дает поток

Эффективным способом увеличения выпуска продукции является переход на поточную систему организации производства. Особое значение имеет этот путь повышения выпуска продукции в условиях военного времени. Переход на поточный метод производства сопровождается высвобождением части рабочей силы, оборудования и производственных площадей.

Что же представляет собою поточный метод производства? Каковы его основные признаки?

Во-первых, расчленение производственного процесса на операции и закрепление этих операций за определенными рабочими местами.

Во-вторых, расположение рабочих мест в порядке последовательности операций, что и создает прямоточный поток изготовляемой продукции.

Третьим признаком является наличие специальных устройств для межоперационной транспортировки деталей. Применяются краны, электрокары, монорельсы, рольганги, узкоколейки с цепной передачей и прочее.

Наиболее совершенным транспортным средством для организации непрерывного прямоточного потока является конвейер с принудительным ритмом. Скорость движения конвейера и ритм его загрузки определяют собою ритм и цикл производства.

Поточный метод производства не является технической новинкой. Уже в 1934 году половина всей продукции нашего машиностроения была собрана при помощи непрерывного потока. Годы Великой Отечественной войны стали для нашей промышленности годами успешного применения поточного метода производства в самых разнообразных отраслях промышленности. Массовый характер продукции, сокращение типов выпускаемых изделий — эти условия, порожденные войной, способствовали внедрению потока.

Какие же выгоды и преимущества несет с собой поточный метод производства?

Значительно увеличивается выпуск продукции. На заводе, где директором тов. Сильнов, узким местом являлся механический цех. Станки были расставлены здесь по принципу однородности. Поэтому в процессе обработки детали «петляли» по цеху, по нескольку раз возвращаясь на участки сверлильных, фрезерных станков и т. д. Когда после тщательной подготовки была в одну ночь произведена перестановка станков, путь детали, превышавший ранее два километра, сократился до 180 метров, а цикл производства снизился от 160 до 50 часов. В результате организации поточного производства на заводе Рязсельмаш достигнуто увеличение выпуска валовой продукции на 30,5 процента при уменьшении количества рабочих на 41 человека.

Введение потока способствует сокращению брака. Так, например, после введения потока на заводе Рязсельмаш брак по двум деталям снизился на пять процентов, а количество контролеров уменьшилось на 10 человек. Резкое снижение брака достигается в результате того, что рабочие места контролеров включаются в поток, вводится пооперационный контроль, ни одна деталь не может миновать контролера. Виновник брака обнаруживается немедленно. Это позволяет принять меры, предупреждающие повторение брака. Таким образом удалось полностью предотвратить просачивание брака на чистовые операции поточных линий.

Увеличение выпуска продукции при сокращении брака и экономии рабочей силы способствует снижению себестоимости.

В результате компактного и рационального размещения оборудования и резкого уменьшения межоперационных заделов удается достигнуть значительного увеличения с'ема продукции с квадратного метра производственной площади,—иными словами, достигается экономия производственных площадей. В механическом цехе завода Рязсельмаш выпуск продукции с квадратного метра производственной площади возрос при переходе на поток на 82,6 процента.

Ускорение темпов выпуска продукции и уменьшение межоперационных заделов приводит при поточном методе производства к резкому сокращению производственного цикла и уменьшению об'ема незавершенного производства. Так, на заводе Рязсельмаш по одному из важнейших видов продукции об'ем незавершенного производства составлял раньше около 40 процентов месячного выпуска, а в результате перехода на поток снизился до 7,1 процента, т. е. в пять с лишним раз.

Переход к поточному методу производства создает наиболее благоприятные условия для роста производительности труда. На заводе Рязсельмаш после введения потока производительность труда в механическом цехе возросла в среднем на 34,1 процента, а количество стахановцев увеличилось на 43 процента.

Из всех форм поточной организации производства наиболее благоприятные условия для повышения производительности труда создает конвейер. Высокая производительность труда при конвейеризированном производстве об'ясняется исключительно слаженной, ритмичной работой. Конвейер подтягивает отстающих до уровня передовиков.

При потоке облегчается и труд рабочих. До введения потока на заводе «Борец» один рабочий за смену поднимал на высоту одного метра детали общим весом в 9 тонн. Теперь же детали самоходом переходят к рабочему месту. На заводе имени Чкалова после перехода на поток в результате облегчения условий труда число двухсотников и трехсотников возросло в полтора раза.

Между прочим облегчение условий труда и расчленение операций при потоке позволяет более широко применять труд женщин и подростков, что имеет особенно большое значение для военного времени.

Повышение производительности труда позволяет высвободить значительное число производственных рабочих, а освобожденную рабочую силу использовать на других участках. Но особенно резко сокращается число вспомогательных рабочих, так как отпадает потребность в транспортных работах. На заводе Рязсельмаш потребность в рабочих на единицу изделия снизилась после введения потока на 17,1 процента по одной детали и на 21 процент—по другой.

Поточная система производства облегчает и улучшает производственное планирование и учет. Легче становится управлять производством. Отклонение от комплексности и ассортимента становится невозможным. Производство работает ритмично, по часовому графику. Полностью отживает штурмовщина. Малейший недочет и перебой в производстве немедленно выявляются. Сокращается потребность в инженерно-технических работниках.

Переход на поток способствует твердому соблюдению технологической дисциплины, так как производственные изменения последовательности операций, уменьшение сроков выдержки и проч. становятся невозможными, в особенности при конвейеризированном потоке.

На узких участках вводится совмещение операций, разделение трудоемких операций, предусматриваются многоместные приспособления, многолезвийный инструмент. Таким образом переход на поток заставляет как бы принудительно совершенствовать технологию.

Подготовка к переходу на поточное производство должна вестись тщательно и быть всесторонней. Организация последовательных операций по обработке деталей, подтягивание узких мест, бесперебойное снабжение инструментом, приспособлениями, материалами — ни один из этих вопросов не должен быть упущен. Особое внимание надо уделить работе отдела главного механика, инструментальных, заготовительных цехов. Отдел главного механика должен тщательно разработать систему планово-предупредительного ремонта, так как выход из строя станка при расстановке оборудования по потоку может поставить под угрозу простоя всю поточную линию.

Приступать к перестановке оборудования следует только тогда, когда проведена тщательная и всесторонняя подготовка.

Поток доступен для каждого завода, для любой фабрики. Поточная система производства должна получить самое широкое распространение. Там, где это возможно, надо внедрять конвейер с принудительным ритмом.

Перестройка производства на поток поможет нашей промышленности мобилизовать все свои ресурсы на службу фронту и добиться резкого увеличения выпуска продукции.

В. БЕРМАН.

АДРЕС РЕДАКЦИИ: Рязань, ул. Радищева, дом № 24, ТЕЛЕФОНЫ: ответ. редактора — 89, зам. отв. редактора — 9—19, отв. секретаря — 34, отделов: партийной жизни и пропаганды марксизма - ленинизма, рабселькоров и писем, промышленного — 4—51, сельскохозяйственного — 4—64, бухгалтерии и отдела объявлений — 6—05, выпускающего — 1—68.

НБ02685 Заказ № 1695 Тираж 36180. Рязанская типография.

Пролетарии всех стран, соединяйтесь!

СТАЛИНСКОЕ ЗНАМЯ

Орган Рязанского Обкома и Горкома ВКП(б), Областного и городского Советов депутатов трудящихся

№ 78 (8039) | Суббота, 21 апреля 1945 года | ЦЕНА 20 КОП.

Комсомольско-молодежным звеньям — помощь и внимание

Колхозное крестьянство вступает в четвертую военную весну. Уже сейчас на колхозных и совхозных полях развертываются работы: производится подсев клевера, подкормка озимых, боронование. На поля вышли пахари и сеяльщики — в колхозной деревне начинается страдная пора.

В дни весеннего сева самоотверженно будут трудиться на полях комсомольцы и молодежь. Воодушевленные высокой оценкой своего труда, которую дал в докладе о 27 годовщине Октября товарищ Сталин, они примут все меры к тому, чтобы выполнить указание партии и правительства об отличном проведении сева, о повышении урожайности, самоотверженной работой помогут Красной Армии быстрее одержать победу над ненавистным врагом.

В прошлом году на колхозных и совхозных полях нашей области работало более тысячи комсомольско - молодежных звеньев. Применяя передовую агротехнику, многие звенья добились хороших показателей, вырастили на своих участках высокий урожай зерновых, картофеля и технических культур.

Комсомольское звено колхоза «Красный пахарь», Сараевского района, которым руководит Маруся Мордвинова, получило в прошлом году по 25 центнеров зерновых с гектара и заняло третье место во Всесоюзном социалистическом соревновании.

— Мы не успокоимся на достигнутом, а будем добиваться новых успехов,— говорит М. Мордвинова.—В нынешнем году наше звено будет работать на 46 гектарах и добиваться еще более высокой урожайности.

Настойчиво борются за выполнение своих обязательств члены комсомольского звена. В зимний период они возили на свой участок навоз, сортировали семена, проводили снегозадержание, а сейчас—подкармливают озимые посевы, проводят боронование, готовятся к началу сева.

Комсомольско - молодежное звено Марии Кирюшкиной из колхоза «Борьба», Сасовского района, получило с каждого гектара по 400 центнеров сахарной свеклы. Этот урожай—самый высокий в районе.

В нынешнем году звено решило вырастить на каждом гектаре по 800 центнеров сахарной свеклы.

— В выполнении своего обязательства мы не сомневаемся, — говорит М. Кирюшкина.

Работой звена М. Кирюшкиной интересуются райком партии и агроном т. Кузнецов. Они дают молодым свекловодам советы, как правильно организовать труд, улучшить качество обработки земли, уход за посевами и т. д.

Но далеко не везде комсомольско-молодежные звенья высокого урожая находят поддержку и внимание со стороны партийных, комсомольских и земельных органов. В некоторых районах райкомы комсомола устранились от руководства звеньями, не помогают им в борьбе за высокий урожай.

Прошлый год в колхозах Ново-Деревенского района было создано 35 комсомольско - молодежных звеньев. Однако некоторые из них так и не получили земельных участков, а остальные распались после весеннего сева.

Руководители райкома комсомола (секретарь т. Смирнова) формально подошли к созданию звеньев высокого урожая, не оказали им своевременной помощи и поддержки. Никакой заботы о звеньях не проявил и райземотдел.

Формально относятся к созданию комсомольско - молодежных звеньев в Старожиловском районе. Например, звено, созданное в колхозе «Новая жизнь», не имеет ни производственного, ни агротехнического планов. Кроме того, звено обязалось работать на очень малой площади—8 гектарах.

— Пока у нас создано четыре звена, —говорит второй секретарь Старожиловского райкома ВЛКСМ тов. Анисифорова. — В ближайшие дни мы постараемся создать еще звено.

Очень несерьезное и легкомысленное заявление! Не думают ли руководители райкома комсомола создавать звенья и в период сева?

Не лучше дело с организацией и руководством звеньями в Конобеевском районе. Недавно здесь создали несколько звеньев, но многие из них распались через две недели. Такое положение, видимо, мало беспокоит секретаря райкома комсомола тов. Паршину.

Комсомольско - молодежные звенья высокого урожая, где ими повседневно руководят, добиваются хороших результатов. Опыт их работы показывает, что при правильной обработке земли и уходе за посевами можно удвоить—утроить урожайность зерновых, картофеля и технических культур.

Повседневную помощь звеньям высокого урожая должны оказывать руководители партийных, комсомольских и земельных органов. Они обязаны позаботиться о том, чтобы в каждом звене имелся рабочий план, был правильно организован труд, своевременно выполнялись все агротехнические мероприятия. Надо добиться, чтобы руководители и члены звеньев имели элементарные агротехнические знания и могли применять их в практической работе.

Между звеньями и внутри звена между членами его надо организовать соревнование за лучшее выполнение взятых обязательств. Районные газеты, местное радиовещание и стенные газеты должны систематически освещать работу звеньев высокого урожая, предавать гласности результаты их работы.

Необходимо устранить ошибки, которые имели место в прошлом году по руководству комсомольско - молодежными звеньями. Все звенья должны работать в составе бригад, а не обособленно, как это имело место в некоторых районах.

Партийные, комсомольские и земельные организации должны шире организовать пропаганду опыта работ комсомольско-молодежных звеньев высокого урожая, делать его достоянием масс и добиваться этим самым общего повышения урожайности на колхозных и совхозных полях.

Прибытие в Москву Президента Крайовой Рады Народовой Польской Республики г-на Б. Берута и Премьер-Министра и Министра Иностранных Дел Временного Правительства Польской Республики г-на Э. Осубка-Моравского

19 апреля в Москву прибыли Президент Крайовой Рады Народовой Польской Республики г-н Б. Берут и Премьер-Министр и Министр Иностранных дел Временного Правительства Польской Республики г-н Э. Осубка-Моравский в сопровождении Заместителя Премьер - Министра г-на В. Гомулка, Члена Президиума Крайовой Рады Народовой г-на В. Ковальского, Заместителя Министра Иностранных Дел г-на Я. Бермана и др.

Вместе с г. г. Б. Берутом и Осубка-Моравским прибыли Советский Посол в Польше В. З. Лебедев и Начальник Советской Военной Миссии в Польше генерал-лейтенант С. С. Шатилов.

На Белорусском вокзале г. г. Б. Берута, Э. Осубка-Моравского и сопровождающих их лиц встречали Заместитель Председателя Совета Народных Комиссаров СССР и Председатель Совета Народных Комиссаров РСФСР А. Н. Косыгин, Заместитель Народного Комиссара Обороны СССР Н. А. Булганин, Заместитель Народного Комиссара Иностранных Дел СССР А. Я. Вышинский, Начальник Генерального Штаба Красной Армии генерал армии А. И. Антонов, генерал-полковник Ф. И. Голиков, Председатель Московского Совета Г. М. Попов, Заведующий 4-м Европейским Отделом НКИД СССР А. А. Лаврищев, Комендант г. Москвы генерал-лейтенант К. Р. Синилов, генерал-лейтенант А. С. Гундоров, Заместитель Заведующего Протокольным Отделом НКИД СССР Г. И. Фомин и др.

На вокзале присутствовали состав Польского Посольства во главе с Послом г-ном З. Модзелевским, Посол Италии г-н П. Кварони, Посланник Эфиопии г-н Л. Таззас, Посланник Люксембурга г-н Р. Блюм, Представитель Болгарии г-н Д. Михалчев, Поверенный в Делах Чехословакии г-н Я. Гниздо, Поверенный в Делах Югославии г-н Р. Николаевич, Поверенный в Делах Исландии г-н П. Торстейнссон, Советник Посольства Французской Республики г-н Н. Шарпантье и др.

При встрече был выстроен почетный караул и были исполнены государственные гимны Польши и Советского Союза.

Вокзал был украшен польскими и советскими флагами.

В тот же день в Москву прибыл Главнокомандующий Польским Войском генерал-полковник М. Роля-Жимерский в сопровождении Заместителя Главнокомандующего Польским Войском генерал-майора М. Спыхальского. Генерал - полковник М. Роля-Жимерский был встречен генерал-полковником Ф. И. Голиковым, генерал - майором Н. В. Славиным, Заместителем Заведующего Протокольным Отделом НКИД СССР Г. И. Фоминым, Заместителем Начальника Отдела Внешних Сношений НКО подполковником В. М. Студеновым.

Аэродром был украшен польскими и советскими флагами.

От Советского Информбюро

Оперативная сводка за 20 апреля

Центральная группа наших войск вела наступательные бои западнее реки ОДЕР и реки НЕЙСЕ. В результате этих боев наши войска заняли города БАД-ФРАЙЕНВАЛЬДЕ, ВРИЦЕН, ЗЕЕЛОВ, ЛЕБУС, КЛИТТЕН, НИСКИ, ШПРЕМБЕРГ, ГОЙЕРСВЕРДА и подошли к городам КАМЕНЦ и БАУЦЕН (на ДРЕЗДЕНСКОМ направлении).

Юго-западнее и южнее РАТИБОРА войска 4-го УКРАИНСКОГО фронта, преодолевая сопротивление противника, заняли населенные пункты КОМАРОВ, МОКРЕ ЛАЗЦЕ, ХАБИЧОВ, ПИШТ, КРЕЙЦЕНОРТ, НОЙДЭРФЕЛЬ, ОЛЬЗА.

На территории Австрии, севернее ВЕНЫ, войска 2-го УКРАИНСКОГО фронта, продолжая наступление, с боями заняли населенные пункты АЛЬТ ХЕФЛАЙН, ГИНЦЕРСДОРФ, ЭРДБЕРГ, ВЕТЦЕЛЬСДОРФ, АМЕИС, ШТААТЦ, ВУЛЬТЕНДОРФ, ФРАТТИНГСДОРФ, ПООСДОРФ, НИДЕР-ЛЯЙС, ШТЕЙНБАХ и железнодорожные станции ШЛЕТЦ, НИДЕР - ЛЯЙС.

На остальных участках фронта — бои местного значения и поиски разведчиков.

За 19 апреля на всех фронтах подбито и уничтожено 129 немецких танков. В воздушных боях и огнем зенитной артиллерии сбито 140 самолетов противника.

★ ★

Центральная группа наших войск вела наступательные бои западнее реки Одер и реки Нейсе. На Дрезденском направлении наши войска, переправившись через реку Нейсе, прорвали укрепленные позиции противника. В образовавшиеся бреши двинулись подвижные соединения. Несмотря на трудные условия лесистой местности, изобилующей озерами и реками, наши войска продвинулись вперед на 15 километров и вышли к реке Шпрее. На подступах к Шпрее противник сопротивлялся с необычайной яростью. Усилив свои войска тремя танковыми и одной моторизованной дивизиями, гитлеровцы, неоднократно переходили в контратаки. Отбрасывая врага, советские пехотинцы, артиллеристы и танкисты уничтожили 56 немецких танков и самоходных орудий. Противник оставил на поле боя тысячи трупов своих солдат и офицеров. Наши войска переправились через реку Шпрее южнее города Шпремберг и, совершив обходный маневр, зажали вражеский гарнизон города в клещи. Немцы понесли тяжелые потери и в беспорядке отступили. В этом районе захвачено 15 немецких самолетов, 60 орудий и другие трофеи. Развивая успех наши пехотинцы штурмом овладели городом Гойерсверда. Одновременно советские части подошли к городам Каменц и Бауцен и завязали бои на окраинах этих сильных опорных пунктов обороны противника. Город Каменц находится в 32 километрах северо-восточнее Дрездена.

Западнее реки Одер наши войска, преодолевая мощные укрепления немцев, овладели городом Бад-Фрайенвальде. Другие наши части, продвигаясь вперед, завязали бои за крупный узел путей сообщения город Врицен. Советские пехотинцы ворвались в город с юга и в ожесточенном бою разгромили вражеский гарнизон. В боях за Врицен уничтожено свыше 2 тысяч немецких солдат и офицеров.

Наша авиация оказывала мощную поддержку наземным войскам. Советские летчики бомбардировочными и штурмовыми ударами разрушают оборонительные сооружения противника и уничтожают его живую силу и технику. В воздушных боях за день сбито 90 немецких самолетов. Кроме того, 34 самолета противника сбиты огнем нашей зенитной артиллерии.

☆

Юго-западнее и южнее города Ратибор войска 4-го Украинского фронта с боями продвигались вперед. Сломив сопротивление противника, наши подразделения переправились через реку Опава и захватили несколько высот. Вся прибрежная местность в этом районе изрезана линиями окопов и траншей, прикрытых несколькими рядами колючей проволоки и минными полями. Опираясь на этот рубеж, немцы предприняли несколько контратак. Советские пехотинцы отбили вражеские контратаки, а затем стремительным ударом овладели населенным пунктом Хабичов. Железная дорога, связывающая города Опава и Моравска Острава, перерезана. Продолжая бои по расширению плацдарма, наши войска натолкнулись на сеть долговременных бетонированных сооружений. Советские штурмовые группы к исходу дня овладели несколькими дотами противника, после упорного боя занят опорный пункт Комаров, расположенный в 4 километрах юго-восточнее города Опава.

☆

Севернее Вены войска 2-го Украинского фронта продолжали наступление. Противник, укрепившись на промежуточных рубежах обороны, оказывает упорное сопротивление и часто переходит в контратаки. В ожесточенном бою советские гвардейские части выбили немцев из нескольких населенных пунктов. Другие наши части, наступающие вдоль автострады на север, продвинулись вперед на 10 километров. В одном районе танкисты гвардии капитана Новоселова лощинами скрытно обошли сильно укрепленный узел сопротивления противника и атаковали его с тыла. В непродолжительном бою немецкий гарнизон был разгромлен. Советские танкисты уничтожили более 200 гитлеровцев. Взяты пленные, в числе которых командир отдельного артиллерийского дивизиона противника.

За день боев на разных участках захвачено у немцев 15 танков, 30 орудий, 8 бронетранспортеров, 40 паровозов, 457 железнодорожных вагонов и 126 цистерн, а также 17 складов с боеприпасами и разным военным имуществом. Взято в плен 960 немецких солдат и офицеров.

☆

Авиацией Краснознаменного Балтийского флота в порту Пиллау и северо-западнее Пиллау потоплены четыре немецких транспорта общим водоизмещением в 15 тысяч тонн и четыре танкера водоизмещением в 14 тысяч тонн.

Кораблями флота в Балтийском море потоплен транспорт противника водоизмещением в 8 тысяч тонн.

Председателю Президиума Верховного Совета СССР г-ну М. И. Калинину

Разрешите мне выразить Вам и народам вашей великой страны чувства братской и дружеской симпатии и горячо пожелать Вам больших успехов в деле восстановления и развития СССР.

О пребывании в вашей великой столице и о дружеской встрече с Вами мы будем всегда вспоминать с благодарностью.

Да здравствует великий братский Советский Союз!

С глубоким уважением

Председатель Совета Министров Югославии И. БРОЗ-ТИТО.

Председателю Совета Народных Комиссаров и Верховному Главнокомандующему Красной Армии Маршалу Советского Союза И. В. Сталину

Покидая границы вашей великой и героической страны, мы находимся под глубоким впечатлением от всего того, что мы видели и переживали. Я и мои сотрудники испытываем глубокое удовлетворение, что народы Югославии своей борьбой завоевали симпатии и крепкую дружбу Вашу и той великой страны, которой Вы так мудро руководите.

Пользуясь случаем, я хочу еще раз подчеркнуть, как мы много обязаны Вам, непобедимой Красной Армии и советскому народу за всю ту помощь, которую получает от вас наш народ.

Примите выражение моего глубокого уважения.

Маршал Югославии И. БРОЗ-ТИТО.

К 75-летию со дня рождения В. И. Ленина

22 апреля исполняется 75 лет со дня рождения основателя первого в мире социалистического государства и создателя коммунистической партии Владимира Ильича Ленина.

Трудящиеся нашего города готовятся достойно отметить эту историческую дату. На предприятиях и в учреждениях проводятся беседы о жизни и деятельности В. И. Ленина, о его бессмертных идеях, вдохновляющих советских людей на борьбу против немецко - фашистских захватчиков, на защиту нашей Родины.

В парткабинете Горкома ВКП(б) организована книжная витрина и выставка, где подробно отражен жизненный путь В. И. Ленина. Выставлены списки рекомендательной литературы, ежедневно проводятся консультации.

В читальном зале областной библиотеки им. Горького оборудованы витрины и выставки, характеризующие деятельность великого пролетарского стратега. Работники областной библиотеки организуют коллективное чтение книг о Ленине в госпиталях и общежитиях фабрики «Победа Октября».

Лекции, доклады и беседы о 75-летии со дня рождения В. И. Ленина будут прочитаны в педагогическом институте и краеведческом музее.

ПРЕДМАЙСКОЕ СОЦИАЛИСТИЧЕСКОЕ СОРЕВНОВАНИЕ

За досрочное выполнение плана

В предмайское социалистическое соревнование вступил коллектив Рязанского салотопенного завода. Рабочие обязались досрочно выполнить месячную программу по выпуску валовой продукции, сэкономить за месяц 10 процентов топлива, до 1 мая полностью закончить уборку территории завода и цехов.

Четыре нормы за смену

Производственными подарками встречают праздник работницы Рязанской швейной артели имени Красной Армии. Их выработка растет с каждым днем. Соревнующиеся бригады тт. Елисеевой, Андреевой и Лапшиной выполняют за смену от двух до трех норм. Мотористы тт. Борисова, Ламзина, Часных дают за смену по 4 нормы.

Указ Президиума Верховного Совета РСФСР

О награждении многодетных матерей орденами „Материнская слава" и медалями „Медаль материнства" по Рязанской области

На основании Указа Президиума Верховного Совета СССР от 18 августа 1944 года наградить от имени Президиума Верховного Совета СССР:

Матерей, родивших и воспитавших девять детей

ОРДЕНОМ «МАТЕРИНСКАЯ СЛАВА» I СТЕПЕНИ

1. **Бирюкову** Анисию Михайловну — колхозницу колхоза имени Ворошилова Солотчинского района.
2. **Государеву** Евдокию Прокофьевну— колхозницу колхоза «Красная звезда» Ухоловского района.
3. **Грибкову** Наталию Андреевну —колхозницу колхоза «3-й год пятилетки» Захаровского района.
4. **Зайцеву** Евдокию Васильевну—колхозницу колхоза «Красный пахарь» Ново-Деревенского района.
5. **Клевцову** Прасковью Илларионовну— колхозницу колхоза «Красный Октябрь» Чучковского района.
6. **Кудряшову** Евдокию Герасимовну— колхозницу колхоза «Труд» Бельковского района.
7. **Кулакову** Пелагею Филипповну— колхозницу колхоза «Искра» Ухоловского района.
8. **Лазареву** Ксению Семеновну—колхозницу колхоза имени Чкалова Тумского района.
9. **Налимову** Наталию Павловну—колхозницу колхоза имени Кагановича Путятинского района.
10. **Николаеву** Татьяну Ивановну— колхозницу колхоза имени Чкалова Тумского района.
11. **Плаксину** Марфу Степановну— колхозницу колхоза имени Ворошилова Солотчинского района.
12. **Просвирникову** Татьяну Васильевну—колхозницу колхоза «Красный Октябрь» Бельковского района.
13. **Яцкову** Анастасию Яковлевну— домашнюю хозяйку, поселок Александро-Невский Ново-Деревенского района.

Матерей, родивших и воспитавших восемь детей

ОРДЕНОМ «МАТЕРИНСКАЯ СЛАВА» II СТЕПЕНИ

1. **Адрову** Евдокию Федоровну —колхозницу колхоза «Пробуждение» Каверинского района.
2. **Анохину** Анну Ивановну — колхозницу колхоза «Большевик» Данковского района.
3. **Арапову** Лукерию Петровну — колхозницу, село Плахино Захаровского района.
4. **Аржаных** Марфу Семеновну — колхозницу, село Буховое Колыбельского района.
5. **Бакушину** Варвару Семеновну — колхозницу колхоза имени Ворошилова Солотчинского района.
6. **Бирюкову** Марфу Алексеевну — колхозницу колхоза имени Ворошилова Солотчинского района.
7. **Боброву** Татьяну Андреевну —колхозницу колхоза «Новая жизнь» Кораблинского района.
8. **Бражникову** Анну Павловну — колхозницу, село Павелка Трубетчинского района.
9. **Брысину** Ольгу Дмитриевну —колхозницу колхоза «Новая жизнь» Шиловского района.
10. **Воронежцеву** Степаниду Ивановну — колхозницу, село Колыбельское Колыбельского района.
11. **Генералову** Марфу Степановну— колхозницу, село Плахино Захаровского района.
12. **Гущину** Анну Петровну — колхозницу колхоза «Красный маяк» Кораблинского района.
13. **Ельчанинову** Февронию Трофимовну— колхозницу, село Колыбельское Колыбельского района.
14. **Ерохину** Александру Петровну — колхозницу колхоза имени Ленина Ново-Деревенского района.
15. **Жданову** Пелагею Сергеевну — колхозницу, село Павелка Трубетчинского района.
16. **Жиркову** Марию Родионовну — колхозницу колхоза «Заря» Бельковского района.
17. **Зимкухову** Прасковью Павловну— колхозницу колхоза «Путь Ильича» Чучковского района.
18. **Зубкову** Домну Егоровну — колхозницу колхоза «Красный боец» Каверинского района.
19. **Иванову** Наталию Григорьевну — колхозницу колхоза «Ударник» Тумского района.
20. **Ивашкину** Марию Никитичну — колхозницу колхоза «Пламя» Шиловского района.
21. **Ивушкину** Елизавету Михайловну — колхозницу колхоза «Новый быт» Ново-Деревенского района.
22. **Кадушкину** Анну Николаевну — колхозницу колхоза «Волна» Пронского района.
23. **Каковкину** Аграфену Григорьевну — колхозницу колхоза «Красный луч» Трубетчинского района.
24. **Кожемякину** Екатерину Егоровну — колхозницу колхоза имени Воровского Данковского района.
25. **Кондрашину** Наталию Ивановну —колхозницу колхоза имени Куйбышева Чернавского района.
26. **Копьеву** Пелагею Ивановну—колхозницу колхоза «Красный Октябрь» Мервинского района.
27. **Крючкову** Ольгу Александровну— колхозницу колхоза имени 8-го марта Кораблинского района.
28. **Макарову** Марию Прохоровну— колхозницу колхоза «Искра» Тумского района.
29. **Манухину** Марию Михайловну— колхозницу, село Спешнево Ново-Деревенского района.
30. **Маслову** Пелагею Васильевну— колхозницу, деревня Ларгиновка Кораблинского района.
31. **Митрахову** Мавру Трофимовну— колхозницу колхоза «Свобода» Тумского района.
32. **Михейкину** Варвару Григорьевну —колхозницу колхоза «Новая жизнь» Ерахтурского района.
33. **Мягких** Павлину Егоровну—колхозницу колхоза имени Ворошилова Колыбельского района.
34. **Никишину** Евдокию Алексеевну— колхозницу колхоза «Ударник» Колыбельского района.
35. **Никулову** Дарию Федоровну—колхозницу колхоза «Красный Октябрь» Чучковского района.
36. **Новичкову** Марию Алексеевну— колхозницу, деревня Божатково Мервинского района.
37. **Павлову** Марию Алексеевну — колхозницу колхоза имени Калинина Пронского района.
38. **Полунину** Анастасию Яковлевну —колхозницу колхоза «Заря» Ново-Деревенского района.
39. **Пономареву** Феклу Абрамовну— колхозницу колхоза «Луч» Ново-Деревенского района.
40. **Прибылову** Марию Степановну— колхозницу колхоза «Искра» Чернавского района.
41. **Ромашечкину** Евдокию Евдокимовну—колхозницу колхоза «Делегатка» Тумского района.
42. **Серову** Анастасию Андреевну — колхозницу, село Варваринка Трубетчинского района.
43. **Сибирцеву** Акулину Михайловну— колхозницу колхоза «Красный Октябрь» Колыбельского района.
44. **Сидорову** Пелагею Прокопьевну —колхозницу колхоза «Путь Ленина» Шиловского района.
45. **Симонову** Марию Филипповну— домашнюю хозяйку, деревня Заречная Каверинского района.
46. **Скворцову** Ирину Ивановну—колхозницу колхоза «Новый Путь» Ново-Деревенского района.
47. **Струкову** Анну Павловну—колхозницу, село Порой Трубечинского района.
48. **Струкову** Домну Михайловну— домашнюю хозяйку, село Трубетчино Трубетчинского района.
49. **Суворову** Евдокию Никитичну— колхозницу, село Колыбельское Колыбельского района.
50. **Сурину** Анну Ивановну—колхозницу колхоза имени 9-го января Ерахтурского района.
51. **Суркову** Марию Семеновну—колхозницу колхоза «Октябрь» Кораблинского района.
52. **Филимонову** Евдокию Яковлевну — колхозницу колхоза «Новая деревня» Солотчинского района.
53. **Фомину** Евдокию Ивановну— домашнюю хозяйку, рабочий поселок Шилово Шиловского района.
54. **Чудину** Анну Илларионовну— колхозницу колхоза «Пятилетка» Чернавского района.
55. **Шилину** Елену Ивановну —колхозницу колхоза «Доброволец» Шиловского района.
56. **Шуварикову** Веру Карповну— колхозницу, село Ново-Березово Каверинского района.

Матерей, родивших и воспитавших семь детей

ОРДЕНОМ «МАТЕРИНСКАЯ СЛАВА» III СТЕПЕНИ

1. **Акилину** Марию Яковлевну—колхозницу, село Юшта Шиловского района.
2. **Анисимову** Анастасию Кирилловну — домашнюю хозяйку, рабочий поселок Шилово Шиловского района.
3. **Антипову** Матрену Васильевну — колхозницу колхоза имени Ленина Ново-Деревенского района.
4. **Антропову** Евдокию Степановну — колхозницу колхоза «Первомайский» Ерахтурского района.
5. **Аржаных** Елену Николаевну — колхозницу, село Буховое Колыбельского района.
6. **Бакушкину** Елену Кузьминичну — колхозницу колхоза «Социализм» Ново-Деревенского района.
7. **Баранову** Евгению Емельяновну — работницу Березовского сельпо, Шиловский район.
8. **Боликову** Клавдию Васильевну — колхозницу колхоза «Путь Ильича» Ухоловского района.
9. **Бирюкову** Евгению Степановну — колхозницу колхоза «Новая деревня» Шиловского района.
10. **Бирюкову** Марию Ильиничну — работницу завода, Ново - Деревенский район.
11. **Буракову** Евдокию Трофимовну— колхозницу колхоза имени 8-го марта Тумского района.
12. **Варфоломееву** Марию Андреевну— колхозницу колхоза имени Карла Маркса Ново-Деревенского района.
13. **Викину** Анастасию Евдокимовну— колхозницу, село Ново-Березово Каверинского района.
14. **Володькину** Матрену Александровну —колхозницу колхоза «Новая жизнь» Тумского района.

(Продолжение следует).

К 75-летию со дня рождения В. И. Ленина

Ленин — основатель и вождь великой партии большевиков

Славную, героическую историю имеет Всесоюзная Коммунистическая партия большевиков. Под ее руководством советский народ построил первое в мире социалистическое государство рабочих и крестьян, отстоял в борьбе с немецко-фашистскими захватчиками свободу и независимость нашей родины.

В дни Отечественной войны советский народ с новой силой показал, что, имея во главе такого идейного вождя и боевого руководителя, как великая партия Ленина — Сталина, он способен выйти победителем из самых тяжелых испытаний.

С именем великого Ленина, со всей его кипучей революционной деятельностью неразрывно связана история большевистской партии, ее возникновение и развитие.

Когда Владимир Ильич тяжело больной лежал в Горках, товарищ Сталин на XII с'езде РКП(б) в апреле 1923 г. сказал:

«Я жалею, что тут нет тов. Ленина. Если бы он был здесь, он бы мог сказать: «25 лет пестовал я партию и выпестовал ее, великую и сильную». (XII с'езд РКП(б), стенографический отчет).

* * *

Ленин развернул в стройное учение гениальную мысль Маркса и Энгельса о том, что рабочий класс может свергнуть власть буржуазии, установить свою диктатуру и построить коммунистическое общество, имея во главе идейного вождя и руководителя в лице коммунистической партии. Ленин подчеркивал, что у пролетариата нет иного оружия в борьбе за власть, кроме организации. Он вооружил большевиков цельным и стройным учением о партии, показав, что партия — это часть рабочего класса, его передовой отряд, вооруженный революционной теорией. Партия, учил Ленин, является организованным отрядом пролетариата. Она строится на началах демократического централизма, имеет единую программу, единый устав, единый руководящий центр, проводит единую дисциплину, крепит единство воли и действия всех своих членов. Партия — высшая форма организации, призванная руководить всеми другими организациями трудящихся; партия — авангард рабочего класса, тесно связанный с массами трудящихся.

Все свои силы и энергию Ленин отдал делу строительства и укрепления партии. Глубоко понимая обстановку и учитывая конкретные условия, при которых создавалась пролетарская партия в России, Владимир Ильич наладил выпуск общерусской политической газеты «Искра», ставшей центром об'единения марксистских революционных сил. Он организовал партийные кадры на местах, собрал их по всей России воедино и сплотил в централизованную пролетарскую партию с ясной программой, твердой тактикой и единой волей.

Вопросу строительства партии Ленин посвятил многие свои научные труды. В книге «Что делать?» он изложил идеологические основы партии, в книге «Шаг вперед, два шага назад» — организационные основы партии, в книге «Две тактики социал-демократии в демократической революции» — политические и тактические основы партии, в книге «Материализм и эмпириокритицизм» — теоретические основы партии. Основы большевистской партии, изложенные в этих выдающихся классических произведениях марксизма-ленинизма, получили свое дальнейшее развитие в других трудах Владимира Ильича.

Величие Ленина, как организатора и вождя самой сильной и сплоченной пролетарской партии в мире, состоит в том, что он, видя непригодность для пролетариата партии II Интернационала, переродившихся после смерти Энгельса в партии социальных реформ, сумел разоблачить и разгромить меньшевистский «план» создания партии в России по типу западно-европейских партий и возглавил борьбу за организацию марксистской партии нового типа. Ленин построил и выпестовал партию, способную решать грандиозные задачи нового периода развития — периода прямого штурма капитализма. Он создал партию, способную подготовить силы, воспитать рабочих и их союзников в духе революционной борьбы за диктатуру пролетариата, соединить и направить к единой цели социалистическое движение рабочего класса, крестьянское движение за землю и освободительное движение угнетенных народов против империализма, за национальное раскрепощение и равноправие. Ленин построил партию, непримиримую в отношении оппортунистов, революционную в отношении буржуазии, партию сплоченную и монолитную, партию социальной революции и диктатуры пролетариата, достаточно смелую для того, чтобы повести пролетариев на борьбу за власть, достаточно опытную для того, чтобы разобраться в сложных условиях революционной обстановки, и достаточно гибкую для того, чтобы обойти все и всякие подводные камни на пути к цели. Ленин выпестовал великую партию, явившуюся образцом для всех, кто хотел иметь настоящую революционную марксистскую партию.

Большевистская партия стала крепкой и сильной благодаря тому, что Ленин построил ее на единстве марксистских программных, тактических и организационных взглядов, уделял исключительное внимание систематическому улучшению ее качественного состава и вел по пути непримиримой борьбы с оппортунистическими, антиреволюционными элементами. Это была мудрая политика, которая могла быть выработана и проведена в жизнь гениальным организатором и вождем партии нового типа, каким был Ленин. «...Только в результате такой организационной политики, — писал товарищ Сталин в 1920 г. в статье «Ленин, как организатор и вождь РКП», — могла создать в себе наша партия то внутреннее единство и поразительную сплоченность, обладая которыми она безболезненно вышла из июльского кризиса при Керенском, вынесла на своих плечах Октябрьское восстание, без потрясений пережила кризис брестского периода, организовала победу над Антантой и, наконец, достигла той невиданной гибкости, благодаря которой она в состоянии в любой момент перестроить свои ряды и сосредоточить сотни тысяч своих членов на любой большой работе, не внося замешательства в свою среду». Обладая великой организующей и мобилизующей силой, выкованной Лениным и Сталиным, партия большевиков создала могучее советское государство и мощную социалистическую экономику, обеспечила дружбу и морально-политическое единство народов СССР. Советское государство, созданное великой партией большевиков, возвысилось как несокрушимая крепость социализма.

Ленин организовал и выпестовал партию в суровой обстановке подполья, в непримиримой принципиальной борьбе с многочисленными врагами марксизма — с народниками, «легальными марксистами», «экономистами», эсерами, меньшевиками, троцкистами, отзовистами, националистами, анархистами, оппортунистами всех мастей.

Более сорока лет существует сплоченная и закаленная партия Ленина — Сталина, подобной которой не знает мир. Она выдержала все испытания, прошла славный путь своего развития и с октября 1917 г. успешно руководит первым в мире советским социалистическим государством рабочих и крестьян. На опыте многолетней борьбы и созидательного труда под руководством ВКП(б) десятки миллионов людей убедились в могучей силе и организаторских достоинствах партии большевиков, в ее умении предвидеть ход событий и вести массы по правильному пути.

«Но организационные достоинства Российской Коммунистической Партии, — писал товарищ Сталин, — представляют лишь одну сторону дела. Партия не могла бы вырасти и окрепнуть так быстро, если бы политическое содержание ее работы, ее программа и тактика не отвечали русской действительности, если бы ее лозунги не зажигали рабочие массы и не толкали вперед революционное движение» (Сталин, О Ленине, стр. 10).

Ленин учил, что партия может выполнить свою роль передового борца и вождя революционного движения, руководствуясь теорией Маркса — Энгельса. Ленин учил партию умению применять революционную теорию к конкретным условиям страны, учитывая своеобразие момента и обстановки. Еще в 1898 г. в статье «Наша программа», Владимир Ильич писал: «Мы думаем, что для русских социалистов особенно необходима самостоятельная разработка теории Маркса, ибо эта теория дает лишь общие руководящие положения, которые применяются в частности к Англии иначе, чем к Франции, к Франции иначе, чем к Германии, к Германии иначе, чем к России». (Соч. т. II, изд. 3, стр. 492).

Ленин в совершенстве владел теорией Маркса. Он развивал и двигал ее вперед. Руководствуясь марксистским учением, он еще в период первой русской революции вооружил большевистскую партию революционной тактикой, отвечающей новым условиям классовой борьбы пролетариата и российской действительности. В чем состоял тактический план Ленина? В противовес меньшевикам, проводившим параллель между буржуазной революцией в России и буржуазными революциями в странах Западной Европы, Ленин вскрыл особенности русской революции и указал на их историческое значение. В буржуазных революциях на Западе руководящая роль принадлежала буржуазии, крестьянство составляло ее резерв, а пролетариат вынужден был играть роль пособника буржуазии. Меньшевики считали, что такое же распределение ролей классов должно иметь место и в России, что в результате победы революции к власти должна придти буржуазия. Ленин вскрыл пустоту «исторических параллелей» меньшевиков и всю опасность их тактического «плана». Он показал, что новые условия развития капитализма, вступившего в стадию империализма, и конкретная обстановка в России таковы, что руководителем буржуазно-демократической революции становится пролетариат — самый передовой и революционный класс общества, его союзником выступает крестьянство, а буржуазия оттирается от участия в революции. Ленин выдвинул пролетарские методы борьбы — массовые стачки и вооруженное восстание, в результате победы которого должен быть свергнут царизм и установлена революционно-демократическая диктатура пролетариата и крестьянства. От революции буржуазно-демократической, учил Ленин, мы перейдем к революции социалистической, которая будет совершена пролетариатом и беднейшим крестьянством. Развивая дальше это гениальное учение, Ленин разработал новую теорию социалистической революции, теорию о победе социализма в одной, отдельно взятой стране.

Партия, писал товарищ Сталин, имеющая в руках такое наследство, как тактический план Ленина, как ленинскую теорию социалистической революции, могла плыть вперед смело, не боясь подводных камней.

Вооруженная марксистско-ленинской теорией и тактикой пролетарской революции, партия обеспечила гегемонию рабочего класса во всех трех русских революциях, победу февральской буржуазно-демократической революции, в результате которой был свергнут царизм, и победу Великой социалистической революции в октябре 1917 г., в результате которой была свергнута власть буржуазии и помещиков и установлена диктатура пролетариата.

Ленин развил дальше и поднял на высшую ступень учение Маркса — Энгельса. Ленинизм, по определению товарища Сталина, есть марксизм эпохи империализма и пролетарской революции, теория и тактика пролетарской революции вообще, теория и тактика диктатуры пролетариата в особенности. Ленин не останавливался перед тем, чтобы, исходя из существа теории марксизма, заменить отдельные, устаревшие ее положения и выводы новыми, соответствующими наличным условиям развития. Так, например, в вопросе о формах политической организации общества в переходный период от капитализма к социализму руководящим оставалось до второй русской революции положение Энгельса, что демократическая республика является специфической формой для диктатуры пролетариата. Ленин на основе изучения опыта двух революций в России открыл новую форму политической государственной организации рабочего класса — республику Советов. Лозунг Ленина о завоевании диктатуры пролетариата и создании республики Советов быстро овладел массами. Под этим лозунгом рабочие в союзе с крестьянской беднотой в октябре 1917 г. пошли за партией большевиков на штурм капитализма.

«Что было бы с партией, с нашей революцией, с марксизмом, — говорится в «Кратком курсе истории ВКП(б)», — если бы Ленин спасовал перед буквой марксизма и не решился заменить одно из старых положений марксизма, сформулированное Энгельсом, новым положением о республике Советов, соответствующим новой исторической обстановке? Партия блуждала бы в потемках, Советы были бы дезорганизованы, мы не имели бы Советской власти, марксистская теория потерпела бы серьезный урон. Проиграл бы пролетариат, выиграли бы враги пролетариата».

Благодаря тому, что Ленин открыл Советы как государственную форму диктатуры рабочего класса, а партия организовала и возглавила борьбу рабочих масс и крестьянской бедноты за завоевание республики Советов, пролетариат одержал величайшую победу, марксистская теория обогатилась еще больше, авторитет партии большевиков поднялся еще выше.

После победоносного окончания гражданской войны Ленин вооружил партию большевиков планом хозяйственного возрождения страны, мудрой и дальновидной политикой поворота от военного коммунизма к нэпу и указал правильный путь превращения России нэповской в Россию социалистическую. Имея ленинский план создания социалистической экономики, развитый и развернутый товарищем Сталиным в величественную программу индустриализации СССР и коллективизации сельского хозяйства, руководствуясь марксистско-ленинской теорией и тактикой диктатуры пролетариата, разработанной великим Лениным, большевистская партия обеспечила построение социалистического общества в СССР.

Ленин с глубоким знанием дела определял политическое содержание работы партии и проверял каждый ее шаг на опыте, на практике. Направляемая гением вождя, партия во всей своей деятельности всегда руководствовалась марксизмом и подходила к теории научного коммунизма не догматически, а творчески, учитывая особенности данной исторической обстановки и новые условия развития. Поэтому политические лозунги большевистской партии зажигали рабочие массы и вели их вперед.

ВКП(б) выросла в великую партию, беззаветно поддерживаемую трудящимися массами, завоевала их любовь и добилась исторических успехов потому, что у партии слово никогда не расходится с делом; политическое содержание ее деятельности, программа и тактика, организационные формы ее работы отвечают интересам диктатуры пролетариата и построения коммунистического общества.

И только твердое руководство вождя, сочетающего в себе теоретическую мощь с громадным революционным опытом, с организационным талантом гения, могло обеспечить правильную политическую линию партии и практическое проведение ее в жизнь. Таким был вождь большевистской партии Ленин. Таким является ее вождь товарищ Сталин — соратник Ленина по строительству и руководству партией с самого возникновения большевизма.

Ленин до последних дней жизни вел партию по пути дальнейшего развития, повышал ее организованность и боеспособность, крепил единство воли и единство действий всех коммунистов, всех партийных организаций. Он завещал большевикам держать высоко и хранить в чистоте великое звание члена партии, хранить единство партии, как зеницу ока.

После смерти Ленина враги ленинизма и советского народа — троцкисты, зиновьевцы, бухаринцы и другие, впоследствии докатившиеся до сговора с фашизмом против нашей родины, стремились подорвать единство партии, дезорганизовать ее, свернуть с ленинского пути. ВКП(б) под руководством товарища Сталина, заменившего своего любимого учителя — Ильича, беспощадно разоблачила и разгромила заклятых врагов, отстояла и укрепила, как никогда раньше, идейное и организационное единство своих рядов.

В работах товарища Сталина, написанных после смерти Ленина, учение о партии нового типа, об организационном строении и методах ее работы получило свое дальнейшее развитие. Выдающееся место среди этих работ занимают: «Об основах ленинизма», «К вопросам ленинизма», «Еще раз о социал-демократическом уклоне в нашей партии», а также «Краткий курс истории ВКП(б)», составленный при ближайшем участии товарища Сталина. В них товарищ Сталин, теоретически обобщая опыт борьбы большевизма за власть Советов и ее упрочение, развил дальше учение о партии, как орудия диктатуры пролетариата и как руководящей и направляющей силе советского народа. Огромным вкладом в сокровищницу марксизма-ленинизма является книга товарища Сталина «О великой Отечественной войне Советского Союза».

Вооруженная учением Маркса — Энгельса — Ленина — Сталина большевистская партия прошла славный путь своего развития. В докладе о 26-й годовщине Великой Октябрьской социалистической революции товарищ Сталин говорил:

«Руководящей и направляющей силой советского народа как в годы мирного строительства, так и в дни войны явилась партия Ленина, партия большевиков. Ни одна партия не имела и не имеет такого авторитета среди народных масс, как наша большевистская партия. И это понятно. Под руководством партии большевиков рабочие, крестьяне и интеллигенция нашей страны завоевали себе свободу и построили социалистическое общество. В дни Отечественной войны партия предстала перед нами, как вдохновитель и организатор всенародной борьбы против фашистских захватчиков. Организаторская работа партии соединила воедино и направила к общей цели все усилия советских людей, подчинив все наши силы и средства делу разгрома врага. За время войны партия еще более сроднилась с народом, еще теснее связалась с широкими массами трудящихся.

В этом источник силы нашего государства».

Большевистская партия заслуженно пользуется в народе глубочайшей любовью и огромным доверием. По зову партии рабочие, колхозники, советская интеллигенция, все, как один, поднимаются на выполнение любых задач, встающих перед страной, и успешно решают эти задачи. За годы великой Отечественной войны в ряды партии Ленина — Сталина вступило более трех миллионов человек. Такой рост рядов большевистской партии — лучшее свидетельство ее огромного авторитета в народе, сплоченности всех трудящихся вокруг ВКП(б), вокруг своего вождя и учителя товарища Сталина.

Рабочие, колхозники и интеллигенция нашей родины вверили свою судьбу руководству партии Ленина — Сталина, как своей близкой и родной. Это потому, что большевистская партия борется за дело народа и осуществляет правильное и прозорливое руководство страной, потому что партия привела советский народ к победам, слава которых не померкнет в веках.

Близкая окончательная победа советского народа над немецкими захватчиками еще раз показывает несокрушимую мощь нашего государства, мудрость сталинского руководства страной и ее вооруженными силами. Партия большевиков, вдохновляемая гением Сталина, ведет Советский Союз по славному победоносному пути, указанному великим Лениным.

Д. БАХШИЕВ.

СВОДКА

хода соревнования МТС области на ремонте тракторов на 15 апреля

Занимаемое место	МТС	% выполнения годового плана
1	Пионерская	100
2	Мервинская	100
3	Чучковская	100
4	Шацкая	100
5	Ряжская	100
6	Калининская	97
7	Спасская	97
8	Н. Деревенская	96
9	Красноармейская	94
10	Шелуховская	93
11	Рыбновская	92
12	Троекуровская	92
13	Л. Толстовская	92
14	Воскресенская	91
15	Василевская	90
16	Маратовская	90
17	Чернавская	90
18	Добровская	90
19	Плахинская	90
20	Березниковская	89
21	Ермишинская	88
22	Шиловская	88
23	Н. Чемодановская	88
24	Березовская	86
25	Можарская	86
26	Муравлянская	86
27	Хрущевская	86
28	Пронская	85
29	Коноплинская	85
30	Раненбургская	84
31	Старожиловская	84
32	Юринская	82
33	Альютовская	82
34	Заболотовская	82
35	Елатомская	81
36	Б. Коровинская	81
37	Ольховская	80
38	Кораблинская	80
39	Сараевская	80
40	Клепиковская	80
41	О. Каменская	80
42	Ижевская	80
43	Захаровская	79
44	Рязанская — 1	78
45	Касимовская	77
46	Бастановская	77
47	Н. Бокинская	77
48	Пертовская	76
49	Данковская	76
50	Пичкиряевская	75
51	Сапожковская	75
52	Пителинская	75
53	Рязанская — 2	75
54	Трубетчинская	74
55	Ерахтурская	74
56	Ведновская	74
57	Сасовская	73
58	Дюковская	73
59	Барятинская	73
60	Шелемишевская	72
61	Милославская	72
62	Смолеевская	72
63	Чемодановская	72
64	Кульчуковская	70
65	Политовская	70
66	Шевцовская	70
67	Ухоловская	68
68	Колыбельская	68
69	Каверинская	67
70	Шовская	67
71	Кермисинская	67
72	Куйманская	67
73	Кадомская	67
74	Липяговская	66
75	Б. Поповская	66
76	Белыковская	66
77	Тумская	65
78	Андреевская	61
79	Сторожевская	61
80	Путятинская	61
81	Лебедянская	58
82	Федоровская	50
83	Мурминская	39

Комсомольцы приводят в порядок станцию

Комсомольцы станции Рыбное включились в месячник по благоустройству станции. Они организовали соревнование за лучший стрелочный пост и лучшее рабочее место. Рабочие станции поддержали почин комсомольцев и на своем собрании постановили: отработать каждому не менее 20 часов свободного времени по благоустройству станции.

Недавно комсомольско-молодежная смена в количестве 40 человек, во главе с маневровым диспетчером тов. Ионовым вышла на воскресник. Они очистили привокзальную территорию от мусора и шлака. Перед вокзалом будут разделаны клумбы, посажены цветы, деревья, кустарники. Вокзал будет культурным и благоустроенным.

В военном трибунале

Гражданка А. Данилова, работавшая заведующей палаткой Рыбновского сельпо, занималась хищением казенных денег.

Военный трибунал войск НКВД Рязанской области в открытом судебном заседании под председательством капитана юстиции т. Владимирова на основании закона от 7 августа 1932 года приговорил Данилову к 10 годам лишения свободы с поражением прав сроком на три года и конфискацией всего имущества.

Трибунал приговорил взыскать с осужденной гражданки Даниловой 84.156 рублей в пользу Рыбновского райпотребсоюза.

Приговор окончательный и обжалованию не подлежит.

Военные действия в Западной Европе

ЛОНДОН, 20 апреля (ТАСС). В сообщении штаба верховного командования экспедиционных сил союзников говорится, что немцы понесли решительное поражение в районе Люнеберга — к востоку от реки Аллер. Почти вся северо-восточная часть Голландии освобождена. Немецкие контратаки к северо-востоку от Брауншвейга сдержаны. Город Галле очищен от противника, Лейпциг — почти очищен. Войска союзников находятся в районе Хемница. Нюрнберг полностью окружен. В районе между Гейльбронном и Нюрнбергом союзники взяли за 24 часа 8.101 пленного, в том числе трех генералов, и воинский эшелон с войсками женских вспомогательных частей.

ЛОНДОН, 20 апреля. (ТАСС). В сообщении штаба вооруженных сил союзников на Средиземноморском театре военных действий говорится, что английские части 8-й армии вытеснили противника из коридора у Арджента. Быстро наступающие колонны союзных войск захватили пункты Консандоло и Бенвиньянте и находятся на подступах к Портомаджоре.

Восточнее Болоньи новозеландские и индийские части достигли канала Квадерна.

Южнее Болоньи части 5-й армии овладели возвышенностью Монте Позильяно и достигли предместий города Пианоро, в 8 милях южнее Болоньи.

Ответ Стеттиниуса на предложение члена конгресса Кинга

ВАШИНГТОН, 17 апреля (ТАСС). В ответ на предложение члена палаты представителей демократа Кинга (от штата Калифорния) государственный секретарь Стеттиниус опубликовал письмо, в котором он одобрил резолюцию Кинга, предлагающую, чтобы США присоединились к другим нациям в деле захвата насильственным или иным путем, независимо от наличия договоров о выдаче, военных преступников, пытающихся убежать или убежавших в нейтральные или другие страны, а также о конфискации собственности этих преступников.

В письме Стеттиниуса Кингу от 13 апреля отмечается, что принципы резолюции, предложенной Кингом, совпадают со взглядами государственного департамента, об'явленными до сих пор по этому вопросу.

Как указывается в тексте предложений Кинга «конгресс придерживается мнения, что никто не должен избежать суда или наказания в силу своего положения, как глава или официальный представитель любого государства или как промышленник и гражданское лицо, на том основании, что инкриминируемые ему акты были актами государства или были совершены принудительно, по приказам свыше».

Член конгресса Селлер требует суда над Папеном

НЬЮ-ЙОРК, 19 апреля. (ТАСС). Как сообщает корреспондент агентства Ассошиэйтед Пресс из Вашингтона, член палаты представителей США демократ Селлер (от штата Нью-Йорк) в беседе с представителями печати призывал немедленно начать процессы над военными преступниками процессом фон Папена. Селлер заявил, что «фон Папен является нацистским шакалом — убийцей из-за угла, который содействовал возникновению двух войн», и должен немедленно предстать перед военным судом. Селлер заявил, что также необходимо немедленно начать суды над германским промышленником Круппом, шпионом Паппом, принцем Августом — Вильгельмом, фельдмаршалом фон Макензен и другими видными германскими деятелями, захваченными американцами.

ИЗВЕЩЕНИЕ

23 апреля, в 7 часов вечера, в помещении Дома Красной Армии состоится инструктивный доклад для агитаторов города и докладчиков на тему: «1 Мая — день всемирного праздника трудящихся».

Читает секретарь горкома ВКП(б) тов. Якимов.

Отв. редактор К. ПОЗДНЯКОВА.

Гр. Семенов Иван Семенович, проживающий в г. Рязани по ул. Свободы, дом 27, возбуждает ходатайство в нарсуде 3 участка г. Рязани о разводе с женой Семеновой Евдокией Петровной, проживающей в г. Рязани по ул. Революции, дом № 3, кв. 7.

В совхозе «Новоселки» Рязанской области имеются в продаже семена: свекла сахарная, свекла столовая, табак, капуста разная и арбузы. Обращаться по адресу: совхоз «Новоселки», нижний по Оке.

ТРЕБУЮТСЯ:

Зав. складами, инспектор по внутрисистемному снабжению и экспедитор Рязоблеспромснабсбыту: Краснорядская улица, дом № 3.

Возчики Рязанскому салотопенному заводу: Касимовка, дом № 2.

Бухгалтеры, кассир, агент по снабжению, слесари, токари и подсобные рабочие. Рязанскому отделению Союззаготтранс, ул. Свердлова, дом № 29.

Главный бухгалтер, заместитель гл. бухгалтера, статистик, экономист, инженер по механизации, секретарь тресту облесзаг: ул. Красной Армии, дом № 14/17.

АДРЕС РЕДАКЦИИ: Рязань, ул. Радищева, дом № 24, ТЕЛЕФОНЫ: ответ. редактора — 89, зам. отв. редактора — 9—19, отв. секретаря — 34, отделов: партийной жизни и пропаганды марксизма-ленинизма, рабселькоров и писем, промышленного — 4—51, сельскохозяйственного — 4—64, бухгалтерии и отдела объявлений — 6—05, выпускающего — 1—68.

НБ02688 Заказ № 1707. Тираж 36180. Рязанская типография.

Пролетарии всех стран, соединяйтесь!

СТАЛИНСКОЕ ЗНАМЯ

Орган Рязанского Обкома и Горкома ВКП(б), Областного и городского Советов депутатов трудящихся

№ 79 (8040) | Воскресенье, 22 апреля 1945 года | ЦЕНА 20 КОП.

Помните, любите, изучайте Ильича, нашего учителя, нашего вождя. Боритесь и побеждайте врагов внутренних и внешних,—по Ильичу.

И. СТАЛИН.

Идеи Ленина—Сталина вдохновляют советский народ на борьбу за окончательную победу над врагом

Исполняющееся сегодня, 22 апреля, семидесятипятилетие со дня рождения великого Ленина народы Советского Союза отмечают в обстановке исторических побед Красной Армии над немецко-фашистскими захватчиками. Под знаменем Ленина, под водительством Сталина героическая Красная Армия освободила советскую землю от гитлеровской нечисти и спасла народы нашей страны от немецко-фашистского рабства. Она помогла народам Европы сбросить фашистское иго, перенесла войну на территорию Германии и теперь вместе с войсками наших союзников успешно завершает дело разгрома гитлеровских армий.

Ленин — великий вождь и учитель народов СССР, величайший революционный деятель нашей эпохи. Он основал партию большевиков и возглавил борьбу рабочих и крестьян за свержение власти империалистов в нашей стране, за победу Великой Октябрьской социалистической революции. Ленин создал первое в истории человечества советское социалистическое государство — основу свободы и независимости народов СССР, оплот мира между народами. Ленин был вдохновителем обороны советской республики в годы иностранной интервенции и гражданской войны, организатором и руководителем Красной Армии. Он указал путь построения социалистического общества в нашей стране, вдохновил трудящихся на построение социализма в СССР.

Ленин — великий корифей передовой науки. Творчески развивая марксистскую теорию и обогащая ее новым опытом классовой борьбы пролетариата и новыми данными науки, Ленин открыл законы общественного развития эпохи империализма. «Ленинизм есть марксизм эпохи империализма и пролетарской революции. Точнее: ленинизм есть теория и тактика пролетарской революции вообще, теория и тактика диктатуры пролетариата в особенности» (Сталин).

Ленин — национальная гордость народов советской страны. В нем воплощено все лучшее и великое, что есть в нашем народе. Гений революции, руководитель высшего типа, горный орел, не знающий страха в борьбе,—так охарактеризовал Ленина товарищ Сталин.

Образ великого Ленина — источник патриотического вдохновения советского народа. Жизнь и деятельность Ленина—пример беззаветного служения Родине. Товарищ Сталин, гениальный продолжатель дела Ленина, учит советских людей, чтобы они жили, работали и боролись по-ленински, «чтобы они были такими же ясными и определенными деятелями, как Ленин, чтобы они были такими же бесстрашными в бою и беспощадными к врагам народа, каким был Ленин, чтобы они были свободны от всякой паники, от всякого подобия паники, когда дело начинает осложняться и на горизонте вырисовывается какая-нибудь опасность, чтобы они были так же свободны от всякого подобия паники, как был свободен Ленин, чтобы они были так же мудры и неторопливы при решении сложных вопросов, где нужна всесторонняя ориентация и всесторонний учет всех плюсов и минусов, каким был Ленин, чтобы они были так же правдивы и честны, каким был Ленин, чтобы они так же любили свой народ, как любил его Ленин».

Бессмертные идеи Ленина — Сталина вооружили наш народ, вдохновили его на борьбу за победу социалистической революции и построение социализма, они вдохновляют советский народ теперь на борьбу за окончательную победу над врагом.

* * *

Ленин создал могучую партию большевиков — «ум, честь и совесть нашей эпохи». Гениально обобщив опыт революционного движения в России и в зарубежных странах, Ленин разработал стройное учение о партии, как руководящей организации пролетариата, как основном оружии в его борьбе за власть. Без революционной партии пролетариата, учил Ленин, победа пролетарской революции, победа социализма невозможна.

Эту новую партию Ленин строил и воспитывал, начиная от «Союза борьбы за освобождение рабочего класса», — первого серьезного зачатка революционной пролетарской партии, — до великой партии большевиков, руководящей ныне первым в мире советским социалистическим государством. Более четверти века Ленин пестовал «нашу партию и выпестовал ее, как самую крепкую и самую закаленную в мире рабочую партию» (Сталин).

Вместе с Лениным строил и пестовал нашу партию ближайший соратник Ленина—товарищ Сталин.

Ленин и Сталин заложили организационные основы большевистской партии, которая является передовым, идейно-закаленным, организованным отрядом рабочего класса, высшей формой его классовой организации, вооруженной знанием законов развития общественной жизни и способной руководить революционной борьбой пролетариата.

Ленин и Сталин строили партию большевиков в жестоких битвах с эксплоататорскими классами, в борьбе с мелкобуржуазными партиями и с оппортунистическими группами внутри партии большевиков.

Ленин учил нас не только учить массы, но и учиться у масс. Большевики «сильны тем,—говорил товарищ Сталин,—что держат связь со своей матерью, с массами, которые породили, вскормили и воспитали их. И пока они держат связь со своей матерью, с народом, они имеют все шансы на то, чтобы остаться непобедимыми».

Под руководством Ленина и Сталина большевистская партия прошла большой и славный путь борьбы и побед. История нашей партии «по богатству опыта не имеет себе равной в свете» (Ленин). На всех этапах своей истории партия Ленина—Сталина всегда выступала как вдохновляющая, организующая и руководящая сила трудящихся масс. Вся история большевистской партии — свидетельство силы и жизненности великих идей Ленина—Сталина. Ленин и Сталин вооружили партию большевиков учением о советском государстве, как решающей силе в социалистическом преобразовании общества и в защите советского народа от внешних врагов. Основой основ советского государства, созданного Лениным и Сталиным, является союз рабочих и крестьян. Без наличия этого союза, без руководства со стороны рабочего класса трудящимся крестьянством, рабочие и крестьяне не могли бы завоевать советскую власть и отстоять ее от внутренних и внешних врагов.

Союз рабочих, крестьян и интеллигенции есть основа советского государства. СССР является самой демократической государственной организацией в мире.

Ленин и Сталин учат, что одной из основ советского государства является дружба народов нашей страны. Великая Октябрьская социалистическая революция вызвала коренные изменения в положении народов России. Она уничтожила национальный гнет и, провозгласив равенство и суверенность народов России, заложила основу дружбы народов.

Под руководством Ленина и Сталина в 1922 году был создан Союз Советских Социалистических Республик — многонациональное государство рабочих и крестьян — на основе добровольного союза и равноправия народов. Партия большевиков и советское государство решили задачу установления свободного братского сотрудничества народов нашей страны на базе экономической, политической и военной взаимопомощи, ликвидировали фактическое неравенство между народами, обеспечили подлинный расцвет их культуры — национальной по форме, социалистической по содержанию. Великий русский народ в условиях советской власти сплотил народы нашей страны в единое многонациональное государство. Отечественная война полностью подтвердила мудрые слова товарища Сталина, что «дружба между народами СССР — большое и серьезное завоевание. Ибо пока эта дружба существует, народы нашей страны будут свободны и непобедимы».

Еще в 1917 году Ленин поставил перед партией и народом историческую задачу: догнать передовые страны и перегнать их также и экономически. Ленин учил, что решающая роль в деле социалистического переустройства всей экономики принадлежит мощной тяжелой промышленности. Без нее, говорил Ленин, мы вообще погибнем, как самостоятельная страна. Ленин указал путь социалистической перестройки сельского хозяйства. Мелким хозяйствам из нужды не выйти, говорил Ленин. Выход из тупика может быть только в переходе от мелких крестьянских хозяйств к крупному, коллективному земледелию на базе новой, высшей техники.

Строительство социалистической экономики, учил Ленин, является основой роста военной мощи советского государства. Ленин и Сталин указывали, что нельзя сделать страну обороноспособной без величайшего героизма народа, осуществляющего смело и решительно великие экономические преобразования на основе социализма.

Советский народ претворил в жизнь ленинско-сталинские идеи о социалистической индустриализации и коллективизации. Из страны аграрной и технически отсталой наша страна превратилась в могучую индустриальную и колхозную державу.

Ленин воспитывал советский народ в духе постоянной готовности отстоять свою советскую Родину. Обращаясь к рабочим и крестьянам, Владимир Ильич неоднократно говорил:

— Будьте на-чеку, берегите обороноспособность нашей страны и нашей Красной Армии, как зеницу ока.

Ленин вооружил партию идеей защиты социалистического отечества и вдохновил советский народ на борьбу против врагов нашей Родины в период иностранной военной интервенции и гражданской войны.

Советское государство, советский народ, указывал Ленин, «отныне, единодушно осуждая грабительские войны, признает свое право и свою обязанность защиты социалистического отечества против всех возможных нападений со стороны любой из империалистических держав» (соч. т. XXII, стр. 410—411).



Ленин безгранично верил в силу народную, был убежден в готовности советского народа в случае необходимости сделать все для того, чтобы отстоять советскую Родину от посягательства захватчиков - империалистов. Он говорил: «Если нашей мирной работе будут продолжать мешать, то мы поднимемся на всенародную войну, и те, кто участвует в авантюре и бандитизме, будут до конца раздавлены».

Пролетариат, пришедший к власти, учил Ленин, закрепит свое господство, отстоит завоевания социалистической революции только в том случае, если он создаст... «новую армию, новую дисциплину, новую военную организацию нового класса» (соч. т. XXIII, стр. 379). Эту новую армию—Красную Армию—создали Ленин и Сталин.

Ленин и Сталин воспитывали Красную Армию в духе беззаветной преданности советской стране, советскому народу, вдохновляли бойцов и командиров на самоотверженные подвиги и героизм во имя социалистической Родины.

Ленин уделял большое внимание воспитанию в Красной Армии наступательного порыва, уменья в соответствии со сложившейся обстановкой вести активные наступательные операции с целью систематического преследования и полного разгрома неприятельских армий.

Ленин всесторонне разработал вопрос о единстве фронта и тыла, о поддержке народом своей армии в условиях справедливой, освободительной войны. Ленин требовал, чтобы в период войны весь советский народ, миллионы тружеников в тылу работали на своих постах так же самоотверженно, как самоотверженно сражается армия на фронте, чтобы все было подчинено делу победы над врагом.

* * *

21 января 1924 года Владимир Ильич Ленин умер. Но дело Ленина живет. Созданная и выпестованная Лениным партия большевиков еще теснее сплотила свои ряды вокруг знамени Ленина. Знамя Ленина высоко поднял товарищ Сталин—достойный преемник и великий продолжатель дела Ленина. Над гробом Ленина от имени большевистской партии, от имени советского народа товарищ Сталин дал священную клятву выполнить ленинские заветы.

Ленин завещал держать высоко и хранить в чистоте великое звание члена партии, хранить единство нашей партии, как зеницу ока. И наша партия, руководимая товарищем Сталиным, свято выполняла и выполняет этот завет Ленина.

Товарищ Сталин вел неустанную борьбу за дальнейшее укрепление большевистской партии, за сплоченность ее рядов, за чистоту ленинизма. Товарищ Сталин подчеркивал, что нельзя добиться осуществления заветов Ленина, нельзя победно двигаться по пути к социализму, нельзя организовать защиту социалистического отечества без разгрома антиленинских, антипартийных течений, без укрепления единства партии. Большевистская партия под руководством товарища Сталина разгромила троцкистов, бухаринцев, буржуазных националистов, предателей и изменников Родины. Большевистская партия еще более укрепила свои ряды, еще теснее сплотилась вокруг ленинского ЦК, вокруг товарища Сталина.

Сила большевистской партии в ее верности ленинизму, в том, что она руководствуется передовой научной теорией, позволяющей познать законы развития общества и преобразовать его в соответствии с интересами трудящихся масс. Товарищ Сталин говорил на XVIII с'езде ВКП(б), о том, что наша партия знает, куда вести дело, и ведет его вперед с успехом потому, что она является партией марксистской, партией ленинской.

В силе партии Ленина—Сталина — сила нашей родины.

Над гробом Ленина товарищ Сталин дал клятву всемерно укреплять советское государство. Большевистская партия, следуя мудрым заветам Ленина, ведомая товарищем Сталиным, неустанно укрепляла могучее социалистическое государство, ставшее авангардом прогрессивного человечества, оплотом передовой демократии. В ходе Отечественной войны советское государство и советский строй показали свою силу и незыблемость. Сбылись вещие слова Ленина: «Никогда не победят того народа, в котором рабочие и крестьяне в большинстве своем узнали, почувствовали и увидели, что они отстаивают свою. Советскую власть, —власть трудящихся, что отстаивают то дело, победа которого им и их детям обеспечит возможность пользоваться всеми благами культуры, всеми созданиями человеческого труда» (соч. т. XXIV, стр. 258—259).

В силе советской власти—сила нашей Родины.

Ленин завещал партии неустанно укреплять добровольный союз, дружбу народов нашей страны, как одну из важнейших основ экономической, политической и военной мощи советского государства. Партия большевиков под руководством товарища Сталина выполнила этот ленинский завет. Ленинско-сталинская идеология равноправия всех рас и наций, идеология дружбы народов цементировала и невиданно укрепила братскую семью народов СССР. В период Отечественной войны советское многонациональное государство не только с честью преодолело все испытания, но и упрочило свою военную и политическую мощь.

В нерушимости дружбы народов СССР — сила нашей Родины.

Товарищ Сталин отстоял и развил ленинскую теорию о возможности победы социализма в одной стране и возглавил социалистическое строительство в СССР. Под руководством товарища Сталина в нашей стране построен социализм. Победа социализма явилась основой роста военной мощи СССР. «Социалистический строй, порожденный Октябрьской революцией, дал нашему народу и нашей армии великую и непреоборимую силу» (Сталин).

Сталинские пятилетки коренным образом преобразили лицо Советского Союза. СССР стал мощной индустриальной державой. Отсталые в прошлом союзные республики превратились теперь в могучие индустриальные государства.

Товарищ Сталин творчески развил ленинские идеи о социалистических путях развития сельского хозяйства. Под руководством товарища Сталина в СССР осуществлена социалистическая перестройка сельского хозяйства на основе коллективизации и ликвидации последнего капиталистического класса — кулачества. Сила и жизненность колхозного строя, патриотизм колхозного крестьянства особенно ярко проявились в ходе Отечественной войны. Благодаря заботам колхозного крестьянства труднейшая задача снабжения Красной Армии и страны продовольствием, а промышленности сырьем успешно решалась на всем протяжении войны.

В дни Отечественной войны рабочие, колхозники, интеллигенция, об'единенные чувством любви и преданности советской Родине, одинаково самоотверженно выполняют свой патриотический долг. В этом одно из важнейших проявлений силы советского, социалистического строя.

Выполняя ленинские заветы, советский народ под руководством товарища Сталина неустанно крепил мощь вооруженных сил социалистического государства, повышая боеспособность Красной Армии. По плану товарища Сталина, под его непосредственным руководством была решена задача реорганизации советских вооруженных сил на базе современной техники и с учетом опыта современных войн.

В Великой Отечественной войне против немецких захватчиков товарищ Сталин возглавил Красную Армию и под ленинским знаменем повел ее на битву с врагом. В духе ленинских заветов товарищ Сталин воспитывает у Красной Армии и советского народа великолепные качества большевиков, о которых говорил Ленин, — храбрость, отвагу, незнание страха в борьбе, готовность биться вместе с народом против врагов нашей Родины.

Товарищ Сталин возглавляет всю деятельность большевистской партии и советского правительства по руководству боевыми операциями на фронтах и работой в тылу. Во главе с товарищем Сталиным советское государство в условиях войны успешно решает наиболее сложные военные и политические задачи, которые когда-либо стояли перед народами нашей страны. В Сталине воплощена сила и мощь советского народа. Сталин — это Ленин наших дней, наша воля к борьбе, символ нашей победы.

* * *

Величественными историческими победами отмечен путь, пройденный большевистской партией и советским народом под знаменем Ленина, под водительством Сталина.

В Отечественной войне против немецко-фашистских захватчиков советский социалистический строй явил всему миру превосходство своей экономической системы, своих вооруженных сил, превосходство и незыблемость социалистической идеологии.

Воспитанный партией Ленина — Сталина в духе советского животворного патриотизма, наш народ до конца выполнил свой долг перед матерью - Родиной, отстоял социалистическое отечество, спас цивилизацию Европы от фашистского варварства, завоевал уважение и восхищение свободолюбивых народов мира. Великие победы советского народа—триумф партии Ленина—Сталина.

Наша полная победа теперь уже близка. Но победа никогда не приходит сама — она завоевывается в тяжелых боях и в упорном труде. Великий Сталин, ведущий нас к победе, призывает советский народ, Красную Армию помнить ленинские заветы: «Первое дело — не увлекаться победой и не кичиться, второе дело — закрепить за собой победу, и третье — добить противника».

Красная Армия и советский народ, следуя заветам Ленина, должны быть готовыми и впредь выполнить любую задачу, какую поставит перед нами Родина.

Во всех успехах советского народа мы видим всепобеждающую силу ленинизма. Под знаменем Ленина, под водительством Сталина советский народ уверенно идет вперед, к новым победам!

Ленинские дни в Москве

Трудящиеся Москвы широко отмечают 75-летие со дня рождения В. И. Ленина. На заводах и фабриках, в научных учреждениях, музеях, клубах и учебных заведениях проводятся доклады, лекции, беседы, организуются вечера и выставки.

На автомобильном заводе имени Сталина состоялось собрание молодежи. После доклада о жизненном пути и революционной деятельности великого вождя старые рабочие поделились своими воспоминаниями о Владимире Ильиче.

Металлурги завода «Серп и молот» прослушали лекции, посвященные памяти великого основоположника и вождя советского государства. В парткабинете и библиотеке завода устроены выставки «Что читать о Ленине».

В центральном Доме Красной Армии для генералов и офицеров прочитаны лекции и доклады о деятельности Владимира Ильича, о его основных работах. Академик Митин выступил с докладом о военных работах Ленина, профессор Баскин прочел лекцию «Ленин в борьбе против немецкой реакции и милитаризма», академик Трайнин—лекцию «Ленинско-сталинская национальная политика». Демонстрируются кинокартины, посвященные Ленину. (ТАСС).

По ленинским местам

В Куйбышеве на Рабочей улице стоит двухэтажный деревянный домик. На белом мраморе, прикрепленном к фасаду, крупными золотыми буквами написано, что в этом доме жил Владимир Ильич Ленин в 1889—1893 гг.

Как святыню, хранят куйбышевцы все исторические места, связанные с жизнью и деятельностью Ильича в Самаре. В доме-музее Ленина побывало свыше полумиллиона людей. Экскурсии, организуемые по ленинским местам в связи с 75-летием со дня рождения Ильича, привлекли тысячи новых посетителей.

Подолгу задерживаются посетители в рабочей комнате Ильича. Здесь воспроизведена в точности скромная обстановка, в которой в то время работал Ленин. Простая кровать, письменный стол, на нем прибор, счеты. Рядом — этажерка с книгами и журналами.

Группы экскурсантов останавливаются у дома № 70 на углу улицы Венцека и площади Революции. Мемориальная доска сообщает: «В 1892—1893 гг. в этом доме работал защитником при Самарском окружном суде Владимир Ильич Ленин».

В Совнаркоме РСФСР

Совет Народных Комиссаров РСФСР рассмотрел вопрос о дальнейшем улучшении помощи семьям военнослужащих.

Совнарком установил, что государственные и общественные фонды продовольственных и промышленных товаров, выделяемые для помощи семьям воинов Красной Армии сверх планового снабжения, должны направляться в первую очередь на оказание материальной поддержки тем семьям, которые нуждаются в особой заботе—многодетным, престарелым одиноким родителям и т. п. Совнарком признал неправильной практику некоторых исполкомов, допускающих уравнительное распределение средств помощи без учета степени нуждаемости семей военнослужащих.

Исполкомам районных, городских, областных, краевых Советов депутатов трудящихся и Совнаркомам автономных республик предложено до 10 мая 1945 года утвердить планы и очередность ремонта жилищ семей военнослужащих и организовать помощь строительными материалами и технической консультацией тем из них, которые будут производить ремонт своими силами. Исполкомы должны также обеспечить семьи военнослужащих земельными участками под огороды, оказать нуждающимся помощь в приобретении семян и посадочного материала, а престарелым и многодетным — помощь в обработке и уходе за огородами.

Для каждого предприятия и хозяйственной организации должно быть установлено плановое задание по производственному обучению и повышению квалификации низкооплачиваемых членов семей военнослужащих. Не работающие трудоспособные члены семей должны быть устроены на работу до 1 сентября 1945 года.

В апреле—мае 1945 года исполкомы должны организовать сплошную проверку предоставления семьям воинов льгот по налогам, обязательным поставкам, квартирной плате и обучению детей.

Совнарком РСФСР возложил на председателей областных, краевых исполкомов и совнаркомов автономных республик непосредственное руководство отделами по государственному обеспечению и бытовому устройству семей военнослужащих. (ТАСС).

Всесоюзное социалистическое соревнование за высокий урожай

Все тракторы—на пахоту, все сеялки—на сев!

НА ПОЛЯХ ОБЛАСТИ

ДОБРОЕ. (ПО ТЕЛЕФОНУ). Темпы весновспашки и сева ранних зерновых культур нарастают. За несколько дней колхозами поднято 860 гектаров весновспашки, посеяно 700 гектаров ранних культур.

Наиболее организованно проходят полевые работы в сельхозартели «Светлый путь», где председателем тов. Назаров. Колхозники посеяли 57 гектаров зерновых, на всей площади пробороновали зябь.

* * *

ДАНКОВ. Совхоз «Данковский» Рязсвиноводтреста приступил к весновспашке. Наряду с пахотой конными плугами, в поле вышли 6 тракторов. В первый же день они вспахали 20 гектаров.

* * *

ТРУБЕТЧИНО. Каждый час погожего времени передовые артели используют для проведения весеннего сева. Посеяно ранних яровых 522 гектара.

Начали пахоту и тракторные бригады. Бригада т. Бажулина из Трубетчинского семсовхоза вспахала первые 11 гектаров.

* * *

РАНЕНБУРГ. Передовые колхозы ведут сев яровой пшеницы и овса. Посеяно 400 гектаров. Многие пахари и сеяльщики с первого дня перевыполняют нормы выработки.

* * *

ЛЕБЕДЯНЬ. Во всех колхозах обсуждалось обращение краснодарских колхозников. Колхозы начали соревнование за высокий урожай. Члены сельхозартели «Путь к социализму» обязались провести сев всех зерновых культур в 25 рабочих дней, сев яровых — в 8 рабочих дней. Сеяльщик А. И. Гуловский взял обязательство сеять на пароконной сеялке не менее 10 гектаров в день. Колхозники артели «10 Октябрь» решили засеять в фонд победы 10 гектаров зерновых.

Областное соревнование трактористов

Трактористы бригады С. С. Гаврилина из Заболотовской МТС, Милославского района, обязались выработать в этом году каждым трактором ХТЗ не менее 1000 гектаров, НАТИ—1.500 гектаров.

* * *

Пять тракторных бригад Сасовской МТС будут участвовать в областном соревновании за высокий урожай 1945 года. трактористы бригад т.т. Шиклеева, Панькина и Пимкова взяли обязательство дать на один условный 15-сильный трактор по 1.200 гектаров мягкой пахоты, члены бригад т.т. Кирина и Терешкиной — по 1000 гектаров.

* * *

Включились в соревнование три бригады Пичкиряевской машинно-тракторной станции, Сасовского района. Члены бригады т. Чижикова дали слово выработать каждым трактором за сезон по 1.500 гектаров, т. Магогина — по 1.200, т. Галыбина—по 1000 гектаров.

Тракторные бригады начали пахоту

ДОБРОЕ. (По телефону). Тракторная бригада тов. Лунева, участника областного социалистического соревнования, приступила к работе. В колхозах Лебяжевского сельсовета трактористы вспахали более 50 гектаров.

* * *

ЕРАХТУР. (По телеграфу). 12 тракторных бригад Ерахтурской МТС выехали в колхозы. Четыре бригады приступили к весновспашке. Тракторные бригады тт. Котова и Мусатова за два дня вспахали несколько десятков гектаров.

15 гектаров за день

РЫБНОЕ, 21 апреля. (По телефону). Тракторная бригада тов. Криворотько приступила к весновспашке в колхозе имени Ленина. Тремя тракторами за день вспахано 15 гектаров.

О подкормке озимых и дутых сводках

День-деньской звонит в Спасском райземотделе телефон. Учетчик тов. Панкрашкин усердно собирает сводки о ходе полевых работ. О чем же они говорят?

Прежде всего о том, что райземотдел не возглавил еще борьбу за высокий урожай. За вторую пятидневку апреля, например, было подкормлено 348 гектаров озимых, а за четвертую — только 100 гектаров. Всего по району план подкормки озимых считается выполненным на одну треть. Но и эта цифра спорная.

Правда, в районе есть ряд колхозов, которые добросовестно проводят подкормку озимых. Например, в колхозе «Пролетарский путь» подкормили озимых 21 гектар. Рассевали птичий помет, торфокрошку, перегной по всей площади равномерно. Председатель артели тов. Спиркин ежедневно принимает подкормленные участки от бригадиров.

Председатель колхоза «Красный восход» т. Грибанов умозаключил, что подкормка озимых вовсе не повышает урожай. Сей руководитель ради приличия аккуратно дает сведения в райземотдел о том, что подкормлено 9 гектаров семенного участка. На самом деле подкормка проведена на 4 гектарах. Да и на этой площади разбросали кучами не перегной, а навоз.

Председатель колхоза «Большевик» тов. Свирин пишет в сводках, что подкормлено озимых на 15 гектарах, фактически же подкормили 10 гектаров. Надо сказать, что вопреки здравому смыслу весь куриный помет здесь рассевали в неразмельченном виде.

Дутые сводки дают председатели колхозов: «Огородник»—тов. Фирсов, «Красный Октябрь» — тов. Сидорин и другие. Но в райземотделе не смущаются.

— За правильность сведений отвечаем не мы, а колхозы, — заявляет агроном Никитова.

Немало в районе и таких артелей, председатели и бригадиры которых не начинают массовую пахоту и сев, ссылаясь на утренние заморозки и сырость почвы. На самом же деле в таких артелях, как имени Кагановича, имени Калинина, имени 17 партс'езда, «Ответ вредителям» почва давно поспела, она рассыпается в горсти.

Удивительно, что в эти решающие дни борьбы за урожай в поле не видно агрономов, а ведь их в районе 40. Агрономы райземотдела с утра до вечера сидят за кипами бумаг. Руководители колхозов и работники райземотдела, видимо, забыли, что ранние сжатые сроки сева — важнейшее условие для сбережения влаги в почве и получения высокого урожая.

Б. СИЛЬВЕСТРОВ.
(Наш соб. корр.).

В хорошей артели—лошади в теле

Любо посмотреть на лошадей колхоза «Красные Низки»! Крепкие, молодняк здоровый. На зависть окружающим колхозам!

Председателя колхоза И. В. Ульянова каждый день можно встретить на конюшне. Ничто не ускользает от его внимания.

Все производственные работы здесь выполняются исключительно на живом тягле, но лошади всегда в теле.

Дело в том, что конюхами в колхозе работают С. Н. Силкин, В. М. Сергеев, А. Е. Зубков, С. И. Козлов, Ф. Н. Козлов —опытные, добросовестные колхозники. Они соревнуются друг с другом. На конюшне образцовый порядок, лошади всегда чистые, кормят и поят их во-время. Конюхи знают каждого из своих питомцев.

С. Силкин говорит:

—«Вертун» и «Баклык» — крупные лошади. Они много поедают кормов, а вот «Огонь» — помельче, ему и требуется меньше. Так мы и делаем: одним даем побольше, другим — поменьше.

Здесь без ведома конюхов лошадь не возьмешь и обратно не поставишь. Конюх обязательно осмотрит, в порядке ли привел лошадь ездовой. Однажды колхозник Самбулов приехал поздно ночью. Лошадь сильно истощала. Конюх В. Сергеев доложил об этом тов. Ульянову. На другой же день правление колхоза собралось на внеочередное заседание и строго предупредило Самбулова.

За жеребыми конематками установлен особый уход. На тяжелую работу их не допускают.

Колхозники с законной гордостью говорят:

— В нашей артели — лошади в теле. В поле, на севе, они не подведут!

И. БЫЧКОВ.
(Наш корр.).
Больше-Коровинский район.

СТРАДНАЯ ПОРА

Во второй половине апреля на усадьбе Ряжской МТС особенно чувствовалась необычайная напряженность в работе. Целыми днями бесперебойно гудели моторы тракторов. Люди в промасленных комбинезонах безустали копошились вокруг своих машин, внимательно осматривали прицепы, проверяли каждый винт, гайку.

В зимний период в МТС по-хозяйски подготовили тракторы. Кропотливая работа механиков, бригадиров и трактористов оплатилась сторицей. Государственная комиссия дала хорошую оценку ремонту.

Перед от'ездом тракторных бригад в колхозы директор МТС тов. Логинов и старший механик тов. Царев еще раз проинструктировали водителей и дали нужные указания бригадирам.

Первой выехала в колхоз передовая бригада тов. Тузлукова. Через четыре часа после от'езда он по телефону докладывал тов. Логинову, что все тракторы с прицепами пришли на место без остановок. В тот же день было вспахано 10 гектаров. Потом докладывали о своем прибытии бригадир женской бригады Е. Золотарева, бригадир Г. Калитин и другие. Они также сразу приступили к пахоте.

В МТС 19 бригад. Все они укомплектованы. Выделены старшие трактористы из числа наиболее опытных водителей. Для организации технической помощи бригадам в поле организована автомастерская. В каждом отряде заведен журнал по техническому осмотру тракторов.

Производственные планы доведены до бригад. Бригады работают в тех колхозах, где они пахали в прошлом году. Это лучше для трактористов. Они уже знают расположение полей и почву.

МТС должна обслужить 33 колхоза с общей посевной площадью в 25.380 гектаров. Работники МТС взяли на себя обязательство вспахать в среднем на 15-сильный трактор по 700 гектаров. Между трактористами широко развернуто соревнование за перевыполнение плановых заданий. Бригада тов. Тузлукова, выработавшая в прошлом году 870 гектаров на каждый 15-сильный трактор, обязалась вспахать 1.300 гектаров. Обязались перекрыть норму выработки трактористки и других бригад — Т. Лабутина, К. Филяева, А. Заболотина, А. Кочкина.

В сжатые сроки и на высоком агротехническом уровне провести весенний сев, вот за что борются тракторные бригады Ряжской МТС. Все они приступили к полевым работам.

А. ГОСТЕВ.
(Наш спец. корр.).

Международный обзор

Смерть президента США Франклина Рузвельта вызвала глубокую скорбь всех свободолюбивых народов. «Американский народ и Об'единенные нации, писал товарищ Сталин в телеграмме новому президенту Трумэну, потеряли в лице Франклина Рузвельта величайшего политика мирового масштаба и глашатая организации мира и безопасности после войны». Он был единственным президентом в истории США, избиравшимся на свой высокий пост четыре раза. Уже этот факт свидетельствует о том, каким высоким авторитетом и какой широкой популярностью пользовался Рузвельт в американском народе.

Как руководитель великой заокеанской державы Рузвельт участвовал в Тегеранской и Крымской конференциях лидеров трех великих держав и немало способствовал успеху этих исторических встреч.

Гитлеровская пропаганда, со свойственным ей цинизмом, не замедлила выразить радость в связи с кончиной Рузвельта. Фашисты рассчитывали на то, что это событие приведет к изменению внешней политики США. Действительность разрушила эти надежды гитлеровцев. На другой же день после смерти Рузвельта государственный секретарь США Стеттиниус сделал представителям печати, по поручению нового президента Трумэна, официальное заявление, в котором сказал, что «не произойдет никаких изменений в целях, или нарушений в последовательности ведения внешней политики правительства Соединенных Штатов». В своей первой речи на об'единенном заседании обеих палат конгресса США новый президент заявил, что США будут вести войну до полной победы над агрессорами. «Америка, — говорил он,—будет продолжать борьбу за свободу до тех пор, пока не будут подавлены последние остатки сопротивления... Америка никогда не подпишется ни под каким планом частичной победы».

* * *

Освобождение Красной Армией столицы Австрии—Вены, успешное продвижение советских войск в Чехословакии и на Дрезденском направлении, — явились новыми мощными ударами по фашистской Германии, приближающими час ее окончательного поражения. Гитлеровское командование сосредоточило на советско-германском фронте все свои основные силы. На-днях Гитлер издал новый приказ, в котором он призывал немецких солдат на советско-германском фронте сражаться до последней капли крови. Характерно, что упор в этом приказе делается только на восточный фронт. События, происходящие на западном фронте, где союзники, почти не встречая сопротивления, быстро продвигаются по территории Германии, в приказе не отражены. Применяя такой маневр, гитлеровцы пытаются внести разлад и недоверие в ряды союзников. Однако, эта игра никого не обманет и не сможет спасти гитлеровцев. Приказ вместе с тем свидетельствует об отчаянном положении, в котором оказалась гитлеровская армия, находящаяся накануне полного разгрома. Призыв Гитлера к солдатам с предложением расправляться с офицерами, потерявшими веру в возможность дальнейшего сопротивления, показывает, что в гитлеровской армии происходит процесс разложения, что в ней растет число таких людей, которые теперь пытаются отмежеваться от гитлеровской партии и ее верхушки.

Даже гитлеровский военный обозреватель Макс Крулль вынужден был признать в очередном радиообзоре, что «недалеко то время, когда в Германии прекратится всякое организованное сопротивление и она превратится в ряд изолированных очагов борьбы без связи между ними». Макс Крулль жалуется на гражданских немцев, которые иногда отказываются выполнять приказы об уничтожении мостов, об эвакуации и т. д.

Как крысы с тонущего корабля, многие видные германские промышленники, финансисты и некоторые нацистские чиновники бегут с территории, еще не занятой союзными войсками. Некоторые из них надеются отсидеться даже на территории, оккупированной англо-американскими войсками. Они рассчитывают сохранить свою собственность, использовать свои международные связи в целях возрождения германской промышленной мощи. Они ведут себя с обычной для них наглостью и цинизмом. Как сообщает Стэд, корреспондент американской газеты «Крисчен сайенс монитор», имевший беседу с владельцем крупповских заводов Альфредом Крупп-фон Болен, последний заявил, что он надеется на сотрудничество с американцами и на возможность использования продукции своих заводов на заграничных рынках. То же самое сказал один из директоров известного германского химического концерна «И. Г. Фарбениндустри» Шнитцлер, выразивший уверенность в том, что он встретится со своими друзьями «дюпонами» в Америке и будет сотрудничать с ними.

Прогрессивная печать в США и Англии призывает обращаться с этими представителями германского финансового капитала так же как с военными преступниками. «Такие лица, пишет американская газета «П. М.» должны быть наказаны, чтобы можно было эффективно воспрепятствовать началу новой войны».

* * *

Во время пребывания в Москве Председателя Совета министров Югославии маршала И. Броз-Тито, 11 апреля с. г. был подписан договор о дружбе, взаимной помощи и послевоенном сотрудничестве между Советским Союзом и Югославией. Этот договор является важным этапом в развитии советско-югославской дружбы. Предотвращение германской агрессии в будущем является руководящей идеей этого договора.

Советско - югославский договор заключен на 20 лет. Он предусматривает участие обеих сторон в международных действиях по обеспечению безопасности и является, таким образом, новым вкладом в дело будущего мира. Общественность и печать Югославии горячо приветствовали этот договор.

Народы Югославии и народы Советского Союза спаяны тесной дружбой и совместной борьбой против гитлеровских захватчиков. Когда гитлеровские армии рвались к Сталинграду, партизаны героя Югославии маршала Тито мужественно дрались в тылу у немцев. В свою очередь Красная Армия оказала помощь Народно - Освободительной армии маршала Тито в освобождении столицы Югославии — Белграда и сейчас помогает народам Югославии изгнать немцев с территории страны.

Г. БЕСПАЛОВ.

Военные действия в Западной Европе

ЛОНДОН, 21 апреля. (ТАСС). В коммюнике штаба верховного командования экспедиционных сил союзников говорится, что войска союзников, действующие в Голландии, несмотря на упорное сопротивление противника, продвинулись в секторе к западу от Барневельда.

Западнее Бремена союзники заняли Дельменгорст и еще теснее сомкнули кольцо вокруг Бремена. К востоку от Везера танковые части союзников перерезали железнодорожную магистраль к северу от Ротенбурга и продвинулись больше чем на 32 километра по автомагистрали Гамбург—Бремен. Сейчас они находятся вблизи Цевена, примерно на полпути между Бременом и Гамбургом.

Танковые части союзников вышли к предместьям Гарбурга (южнее Гамбурга) и расширили свой плацдарм на реке Эльбе. Северо-восточнее Брауншвейга отражена германская контратака силами примерно одной дивизии. Союзные войска в свою очередь перешли в атаку, чтобы вернуть утраченную территорию.

Южнее Дессау танковые и пехотные части союзников ведут бои, встречая сильное сопротивление со стороны противника. Пехотные части союзников подошли к окрестностям Обер—Редвица.

В районе Гарцкого «мешка» занято три населенных пункта.

Юго-восточнее Роттенбурга (к юго-западу от Штутгарта) после продвижения на 9,5 километра занят Фейхтванген.

Танковые части союзников, наступающие с северо-запада, пройдя 40 километров, подошли к Омдену. Штутгарт окружен.

Севернее германо - швейцарской границы войска союзников создали широкий клин на фронте протяжением в 32 километра на Ротвейльском направлении. Взято свыше 25 населенных пунктов.

Войска союзников на западе взяли за 19 апреля 64.667 пленных.

Всякое сопротивление немцев в районе устья Жиронды прекратилось. Взяты в плен германский командующий и его штаб.

ЛОНДОН, 21 апреля. (ТАСС). В сообщении штаба вооруженных сил союзников на Средиземноморском театре военных действий говорится, что вечером 20 апреля две дивизии 5-й армии вступили в долину реки По западнее Болоньи. Части 5-й армии также продвинулись вперед к гористой местности южнее и юго-западнее Болоньи.

В долине реки Серкио американские части овладели городом Кастельнуово.

На Лигурийском побережье передовые части союзников приближаются к городу Сардзана.

Северо-западнее озера Коммакко части 8-й армии вышли к каналу восточнее Феррары.

ИНОСТРАННАЯ ХРОНИКА

Эсэсовцы сожгли заживо 200 иностранных рабочих, насильственно пригнанных для работы на военный завод в Лейпциг.

* * *

Правительства США и Бельгии подписали соглашение о поставках Бельгии Соединенными Штатами материалов, необходимых для ведения войны.

* * *

Палата представителей США одобрила без значительных изменений законопроект об ассигновании на нужды флота 24 миллиардов 879 миллионов долларов.

От коменданта города Рязани

Всем войсковым частям и учреждениям Рязанского гарнизона, согласно приказу начальника гарнизона, с 23 апреля перейти на ношение летней формы одежды.

Комендант г. Рязани подполковник **ЯГУДИН.**

От Советского Информбюро

Оперативная сводка за 21 апреля

В течение 21 апреля Центральная группа наших войск продолжала вести наступательные бои западнее реки ОДЕР и реки НЕЙСЕ.

В результате этих боев наши войска на ДРЕЗДЕНСКОМ направлении заняли города КАЛАУ, ЛЮККАУ, НОЙ-ВЕЛЬЦОВ, ЗЕНФТЕНБЕРГ, ЛАУТАВЕРК, КАМЕНЦ, БАУЦЕН и вели бои за КЕНИГСБРЮК.

Западнее ОДЕРА наши войска заняли города БЕРНАУ, ВЕРНОЙХЕН, ШТРАУСБЕРГ, АЛЬТ-ЛАНДСБЕРГ, БУКОВ, МЮНХЕБЕРГ, ХЕРЦФЕЛЬДЕ, ЭРКНЕР и завязали бои в пригородах БЕРЛИНА.

На территории АВСТРИИ, севернее ВЕНЫ, войска 2-го УКРАИНСКОГО фронта, продолжая наступление, с боями заняли населенные пункты РАЙНТАЛЬ, КАТЦЕЛЬСДОРФ, ШРАТТЕНБЕРГ, ХЕРРНБАУМГАРТЭН, ВИЛЬГЕЛЬМСДОРФ, ФАЛЬБАХ, МИХЛЬШТЕТТЕН, КЛЕМЕНТ, ЭРНСТБРУНН, ОБЕР ГЕНЗЕРНДОРФ и железнодорожные станции ГРОФСКРУТ, ВЕЛЬТЕРСКИРХЕН, НАГЛЕРН. Одновременно на территории ЧЕХОСЛОВАКИИ, юго-западнее ГОДОНИНА, войска фронта заняли город ВАЛТИЦЕ.

На других участках фронта — бои местного значения и поиски разведчиков.

За 20 апреля на всех фронтах подбито и уничтожено 120 немецких танков и самоходных орудий. В воздушных боях и огнем зенитной артиллерии сбито 103 самолета противника.

МАССИРОВАННЫЙ УДАР НАШЕЙ АВИАЦИИ ПО БЕРЛИНУ

В ночь на 21 апреля наши тяжелые бомбардировщики нанесли массированный удар по военным об'ектам в Берлине. В результате этого удара возникло более 50 больших пожаров, сопровождавшихся сильными взрывами.

Центральная группа наших войск продолжала вести наступательные бои.

На Дрезденском направлении советские части, форсировав реку Шпрее, стремительно продвигаются вперед. Немцы спешно подтянули в этот район крупные подкрепления и с хода бросают их в бой. Однако, все попытки гитлеровцев контратаками остановить наши наступающие части успеха не имели. Под ударами наших войск противник оставляет одну позицию за другой. Советские пехотинцы и танкисты, действующие в сложных условиях лесисто-болотистой местности, с боями продвинулись вперед на 30—40 километров и штурмом овладели городом Люккау. Другие наши части в результате ожесточенных уличных боев заняли города Ной-Вельцов и Зенфтенберг. В этом районе советские летчики подвергли бомбардировке и пушечно - пулеметному обстрелу колонны немецких войск. Гитлеровцы, бросив более 500 автомашин и много вооружения, разбежались по лесам. Советские и польские части окружили город Каменц и ворвались на его улицы. Вражеский гарнизон оказывал упорное сопротивление, но был разгромлен. Ожесточенные бои произошли и в районе города Бауцен. Сосредоточив здесь много танков и пехоты, немцы предприняли ряд контратак. Наши подвижные подразделения и пехота измотали противника, а затем нанесли ему мощный удар. Бои переместились на улицы города. Сегодня советские бойцы подавили сопротивление немецкого гарнизона и полностью овладели городом Бауцен — узлом четырех железных и многих шоссейных дорог. К исходу дня наши войска вели бои за город Кенигсбрюк, находящийся в 24 километрах от Дрездена.

Западнее Одера наши войска, преодолевая упорное сопротивление противника, с боями продвигались вперед. Немцы пытались любой ценой не допустить выхода наших войск к Берлину. Они сняли с других участков фронта ряд дивизий и ввели в бой все запасные части. Гитлеровцы построили огромное количество долговременных сооружений, а также широко разветвленные полевые укрепления. Наши войска мощными ударами сломили ожесточенное сопротивление противника. Западнее города Врицен советские пехотинцы и танкисты, поддержанные авиацией и артиллерией, преодолели лесной массив и, громя на своем пути узлы вражеского сопротивления, в полдень ворвались в город Бернау. Завязались уличные бои. Советские бойцы штурмом брали баррикады и дома, превращенные немцами в доты. К исходу дня наши войска овладели городом Бернау. Другие наши части, сломив вражеское сопротивление, заняли города Штраусберг, Альт-Ландсберг, Мюнхсберг, Херцфельде, Эркнер и завязали бои в пригородах Берлина. Противник несет огромные потери. Места боев завалены тысячами трупов немецких солдат и офицеров. Захвачено много трофеев и пленных.

Советские летчики активно поддерживали боевые действия Центральной группы наших войск. Наши бомбардировщики и штурмовики массированными ударами подавляли узлы сопротивления и огневые средства противника, уничтожали его живую силу и технику. В воздушных боях за день наши летчики сбили 62 немецких самолета. Летчик-истребитель гвардии капитан Найденов в одном воздушном бою уничтожил три немецких истребителя «Фокке - Вульф-190». Группа штурмовиков гвардии майора Смирнова атаковала артиллерийские позиции противника, уничтожила 4 полевых и три зенитных орудия. Четыре наши истребителя во главе со старшим лейтенантом Мариным встретили в воздухе шесть немецких истребителей. Советские летчики атаковали врага и в ожесточенном бою сбили три немецких самолета. Четыре истребителя во главе с майором Ренцем заметили 80 вражеских самолетов, направляющихся к расположению наших войск. Отважные летчики врезались в строй самолетов противника. Майор Ренц сбил два немецких истребителя, лейтенант Виноградов и младшие лейтенанты Петренко и Герасимов — по одному. Остальные самолеты противника потеряли строй и были рассеяны.

На территории Австрии, севернее Вены, войска 2-го Украинского фронта с боями продвигались вперед и заняли несколько населенных пунктов. Советские артиллеристы и танкисты, отражая вражеские атаки, подбили и сожгли 18 немецких танков и уничтожили до батальона гитлеровцев.

В Чехословакии, юго-западнее города Годонин немцы, пытаясь вернуть потерянные накануне позиции, несколько раз переходили в контратаки. Советские части успешно отбили вражеские контратаки. Затем наши подразделения стремительно атаковали противника и, продвинувшись вперед на 5 километров, заняли город Валтице. Валтице — важный узел дорог и сильно укрепленный опорный пункт обороны немцев. В боях в этом районе уничтожено свыше 800 вражеских солдат и офицеров.

Наша авиация наносила удары по боевым порядкам и подходящим резервам немецких войск. Уничтожено до 100 автомашин, разбито 15 вагонов и взорван склад противника с боеприпасами.

Отв. редактор К. ПОЗДНЯКОВА.

АДРЕС РЕДАКЦИИ: Рязань, ул. Радищева, дом № 24, ТЕЛЕФОНЫ: ответ. редактора — 89, зам. отв. редактора — 9—19, отв. секретаря — 34, отделов: партийной жизни и пропаганды марксизма - ленинизма, рабселькоров и писем, промышленного — 4—51, сельскохозяйственного — 4—64, бухгалтерии и отдела объявлений — 6—05, выпускающего — 1—68.

ПБ02691 Заказ № 1722. Тираж 36180. Рязанская типография.

Пролетарии всех стран, соединяйтесь!

СТАЛИНСКОЕ ЗНАМЯ

Орган Рязанского Обкома и Горкома ВКП(б), Областного и городского Советов депутатов трудящихся

№ 80 (8041) | Вторник, 24 апреля 1945 года | ЦЕНА 20 КОП.

Героическая Красная Армия одержала новые блестящие победы.

Войска 1-го Белорусского и 1-го Украинского фронтов, прорвав глубоко эшелонированные укрепления немцев, ворвались в столицу фашистской Германии Берлин.

Слава доблестным войскам Красной Армии, слава великому вождю и полководцу Маршалу Советского Союза Сталину!

ПОДПИСАНИЕ ДОГОВОРА

о дружбе, взаимной помощи и послевоенном сотрудничестве между Советским Союзом и Польской Республикой

В течение последних дней, во время пребывания в Москве Президента Крайовой Рады Народовой Польской Республики г-на Б. Берута и Премьер-Министра и Министра Иностранных Дел Польши г-на Э. Осубка-Моравского происходили переговоры между Советским Правительством и Временным Польским Правительством о заключении Договора о дружбе, взаимной помощи и послевоенном сотрудничестве.

Эти переговоры, протекавшие в атмосфере сердечности и взаимного понимания, подтвердили решимость обеих стран осуществить вместе с другими Об'единенными Нациями скорейший и окончательный разгром гитлеровской Германии, а также закрепить и на послевоенный период достигнутый перелом в отношениях между СССР и Польшей в сторону упрочения и дальнейшего развития сотрудничества, сложившегося в ходе совместной борьбы советского и польского народов против германских захватчиков.

Переговоры закончились подписанием 21 апреля Договора о дружбе, взаимной помощи и послевоенном сотрудничестве между СССР и Польшей.

Договор подписан в Кремле Председателем Совета Народных Комиссаров СССР И. В. Сталиным и Премьер-Министром и Министром Иностранных Дел Временного Правительства Польской Республики Э. Осубка-Моравским.

При подписании Договора присутствовали Председатель Президиума Верховного Совета СССР М. И. Калинин и Президент Крайовой Рады Народовой Польской Республики г. Берут.

Кроме того присутствовали со стороны Советского Союза — Председатель Совнаркома УССР Н. С. Хрущев, Заместитель Народного Комиссара Обороны СССР Н. А. Булганин, Заместитель Народного Комиссара Иностранных Дел СССР А. Я. Вышинский, Чрезвычайный и Полномочный Посол СССР в Польше В. З. Лебедев, Заведующий IV Европейским Отделом НКИД СССР А. А. Лаврищев, Начальник Советской Военной Миссии в Польше генерал-лейтенант С. С. Шатилов, С. Т. Базаров, М. Г. Грибанов.

Со стороны Польской Республики при подписании Договора присутствовали Заместитель Премьер-Министра г-н В. Гомулка, Главнокомандующий Польским Войском генерал-полковник М. Роля-Жимерский, Министр Промышленности г-н Минц, Посол Польской Республики в СССР г-н З. Модзелевский, Член Президиума Крайовой Рады Народовой г-н В. Ковальский, Заместитель Министра Иностранных Дел г-н Я. Берман, Председатель Главного Правления Союза Польских Патриотов В. Василевская, Заместитель Главнокомандующего Польским Войском генерал-майор М. Спыхальский, 1-й Секретарь Посольства Польской Республики г-н Ольшевский.

При подписании Договора И. В. Сталин и Э. Осубка-Моравский обменялись речами.

Ниже приводится текст Договора.

ДОГОВОР

о дружбе, взаимной помощи и послевоенном сотрудничестве между Союзом Советских Социалистических Республик и Польской Республикой

Президиум Верховного Совета Союза Советских Социалистических Республик и Президент Крайовой Рады Народовой Польской Республики,

исполненные решимости совместно довести войну против немецких захватчиков до полной и окончательной победы;

желая закрепить коренной перелом в истории советско-польских отношений в сторону дружественного, союзного сотрудничества, сложившегося между СССР и Польшей в ходе совместной борьбы против германского империализма;

уверенные в том, что дальнейшее укрепление отношений доброго соседства и дружбы между Советским Союзом и граничащей с ним Польшей отвечает жизненным интересам советского и польского народов;

убежденные в том, что поддержание дружбы и тесного сотрудничества между советским и польским народами будет служить делу успешного экономического развития обеих стран как в военное время, так и после войны;

стремясь всемерно поддерживать после войны дело мира и безопасности народов;

решили заключить с этой целью настоящий Договор и назначили в качестве своих Уполномоченных:

Президиум Верховного Совета Союза Советских Социалистических Республик — Иосифа Виссарионовича Сталина, Председателя Совета Народных Комиссаров Союза ССР;

Президент Крайовой Рады Народовой Польской Республики — Эдварда Осубка-Моравского, Председателя Совета Министров и Министра Иностранных Дел Польской Республики,

которые после обмена своими полномочиями, найденными в должной форме и в полном порядке, согласились о нижеследующем:

СТАТЬЯ 1.

Высокие Договаривающиеся Стороны будут продолжать вместе со всеми Об'единенными Нациями борьбу против Германии до окончательной победы. В этой борьбе Высокие Договаривающиеся Стороны обязуются оказывать друг другу военную и другую помощь всеми имеющимися в их распоряжении средствами.

СТАТЬЯ 2.

Высокие Договаривающиеся Стороны, уверенные в том, что интересы безопасности и процветания советского и польского народов требуют сохранения и усиления в период и после окончания войны прочной и постоянной дружбы, будут укреплять дружеское сотрудничество между обеими странами в соответствии с принципами взаимного уважения к их независимости и суверенитету, а также невмешательства во внутренние дела другого государства.

СТАТЬЯ 3.

Высокие Договаривающиеся Стороны обязуются и по окончании настоящей войны с Германией предпринимать совместно все меры, находящиеся в их распоряжении, для устранения любой угрозы повторения агрессии со стороны Германии или какого-либо другого государства, которое об'единилось бы с Германией непосредственно или в какой-либо иной форме.

Для достижения этой цели Высокие Договаривающиеся Стороны будут участвовать в духе самого искреннего сотрудничества во всех международных действиях, направленных к тому, чтобы обеспечить мир и безопасность народов, и будут полностью вносить свой вклад в дело осуществления этих высоких целей.

Осуществление настоящего Договора Высокими Договаривающимися Сторонами будет сообразоваться с международными принципами, в принятии которых участвовали обе Договаривающиеся Стороны.

СТАТЬЯ 4.

В случае, если одна из Высоких Договаривающихся Сторон в послевоенный период окажется вовлеченной в военные действия с Германией, которая возобновила бы свою агрессивную политику, или с каким-либо другим государством, которое об'единилось бы с Германией непосредственно или в какой-либо иной форме в такой войне, другая Высокая Договаривающаяся Сторона немедленно окажет Договаривающейся Стороне, вовлеченной в военные действия, военную и другую помощь и поддержку всеми средствами, находящимися в ее распоряжении.

СТАТЬЯ 5.

Высокие Договаривающиеся Стороны обязуются не заключать без взаимного согласия перемирия или мирного договора ни с гитлеровским правительством, ни с какой-либо другой властью в Германии, посягающей или которая посягала бы на независимость, территориальную целостность или безопасность каждой из Высоких Договаривающихся Сторон.

СТАТЬЯ 6.

Каждая из Высоких Договаривающихся Сторон обязуется не заключать какого-либо союза и не принимать участия в какой-либо коалиции, направленных против другой Высокой Договаривающейся Стороны.

СТАТЬЯ 7.

Высокие Договаривающиеся Стороны будут и после окончания настоящей войны сотрудничать в духе дружбы и целях дальнейшего развития и укрепления экономических и культурных связей между обеими странами и помогать друг другу в восстановлении хозяйства обеих стран.

СТАТЬЯ 8.

Настоящий Договор вступает в силу с момента его подписания и подлежит ратификации в возможно короткий срок. Обмен ратификационными грамотами будет иметь место в Варшаве как можно скорее.

Настоящий Договор останется в силе в течение 20 лет с момента его подписания. Если одна из Высоких Договаривающихся Сторон в конце этого 20-летнего периода не сделает за двенадцать месяцев до срока заявления о своем желании отказаться от Договора, он будет оставаться в силе на следующие пять лет и так каждый раз до тех пор, пока одна из Высоких Договаривающихся Сторон не сделает за двенадцать месяцев до окончания текущего пятилетия письменного предупреждения о своем намерении отказаться от Договора.

В удостоверение чего Уполномоченные подписали настоящий Договор и приложили к нему свои печати.

Составлен в Москве, 21 апреля 1945 года, в двух экземплярах каждый на русском и польском языках, причем оба текста имеют одинаковую силу.

По уполномочию
Президиума Верховного Совета
Союза ССР
И. СТАЛИН

По уполномочию
Президента Крайовой Рады
Народовой Польской Республики
Э. ОСУБКА-МОРАВСКИЙ

Прибытие тов. В. М. Молотова в Вашингтон

НЬЮ-ЙОРК, 22 апреля. (ТАСС). Сегодня в 17 часов 46 минут в Вашингтон на самолете прибыл Народный Комиссар Иностранных Дел СССР тов. В.М. Молотов.

На аэродроме тов. В. М. Молотова встречали: Государственный Секретарь США г-н Стеттиниус, Посол СССР в США тов. Громыко и состав Советского посольства, Посол США в Советском Союзе г-н Гарриман, английский посол в СССР г-н Кларк Керр, помощник Государственного Секретаря США г-н Данн и другие официальные лица.

На аэродроме прибытия тов. В. М. Молотова ожидала большая группа американских и иностранных корреспондентов и кинооператоров.

Речь тов. И. В. Сталина

Господин Президент, господин Премьер-Министр, господа!

Я думаю, что Договор о дружбе, взаимопомощи и послевоенном сотрудничестве между Советским Союзом и Польшей, который мы только что подписали, имеет большое историческое значение.

Значение этого Договора заключается, прежде всего, в том, что он знаменует собой коренной поворот в отношениях между Советским Союзом и Польшей в сторону союза и дружбы, который сложился в ходе нынешней освободительной борьбы против Германии и который получает теперь формальное закрепление в этом договоре.

Отношения между нашими странами в течение последних пяти веков, как известно, изобиловали элементами взаимной отчужденности, недружелюбия и нередко открытых военных конфликтов. Такие отношения ослабляли обе наши страны и усиливали немецкий империализм.

Значение настоящего Договора заключается в том, что он кладет конец и заколачивает в гроб эти старые отношения между нашими странами и создает реальную базу для замены старых недружелюбных отношений отношениями союза и дружбы между Советским Союзом и Польшей.

В течение последних 25—30 лет, т. е. в течение двух последних мировых войн, немцам удалось использовать территорию Польши, как коридор для нашествия на восток и как трамплин для нападения на Советский Союз. Это могло произойти, потому что между нашими странами не было тогда дружественных, союзных отношений. Старые правители Польши не хотели иметь союзных отношений с Советским Союзом. Они предпочитали вести политику игры между Германией и Советским Союзом. И, конечно, доигрались... Польша была оккупирована, ее независимость — аннулирована, при этом немецкие войска получили возможность, в результате всей этой пагубной политики, оказаться у ворот Москвы.

Значение настоящего Договора состоит в том, что он ликвидирует старую и пагубную политику игры между Германией и Советским Союзом и заменяет ее политикой союза и дружбы между Польшей и ее восточным соседом.

Таково историческое значение только что подписанного нами Договора между Польшей и Советским Союзом о дружбе, взаимопомощи и послевоенном сотрудничестве.

Неудивительно поэтому, что народы наших стран с нетерпением ожидают подписания этого Договора. Они чувствуют, что этот Договор является залогом независимости новой демократической Польши, залогом ее могущества, ее процветания.

Но этим не исчерпывается дело. Настоящий Договор имеет еще большое международное значение. Пока не было союза между нашими странами, Германия имела возможность использовать отсутствие единого фронта между нами, могла противопоставлять Польшу Советскому Союзу и наоборот и тем бить их по-одиночке. Дело изменилось в корне после того, как сложился союз между нашими странами. Теперь уже нельзя противопоставлять наши страны друг другу. Теперь имеется единый фронт между нашими странами от Балтики до Карпат против общего врага, против немецкого империализма. Теперь можно с уверенностью сказать, что немецкая агрессия осаждена с востока. Несомненно, что если этот барьер с востока будет дополнен барьером с запада, то-есть союзом наших стран с нашими союзниками на западе, то можно смело сказать, что немецкая агрессия будет обуздана и ей нелегко будет разгуляться.

Неудивительно поэтому, что свободолюбивые нации и прежде всего славянские нации с нетерпением ожидают заключения этого Договора, ибо они видят, что этот Договор означает укрепление единого фронта Об'единенных Наций против общего врага в Европе.

Поэтому я не сомневаюсь, что наши союзники на западе будут приветствовать этот Договор.

Пусть живет и здравствует свободная, независимая, демократическая Польша!

Пусть живет и здравствует ее восточный сосед — наш Советский Союз!

Да здравствует союз и дружба между нашими странами!

Речь г-на Э. Осубка-Моравского

Г-н Председатель Президиума Верховного Совета! Господин Председатель Совета Народных Комиссаров! Господа!

Подписание сегодня Договора о дружбе, взаимной помощи и послевоенном сотрудничестве между СССР и Польшей является закреплением непреклонной воли и стремления польского народа к укреплению дружбы, взаимной помощи и сотрудничества, которое родилось в общей борьбе наших народов против немецких захватчиков.

Эти желания и чаяния дружбы и сотрудничество были и являются исторической необходимостью, реализация которых стала возможной только теперь, когда в нашей стране народ получил голос.

В течение сотен лет развивалась здоровая политическая идея — идея дружбы между нашими славянскими народами, однако только перед лицом опасности со стороны немецких оккупантов, в борьбе за наше существование, как государства и народа, она стала мощным фактором возрождения польской демократии и польского народа.

Эта здоровая политическая идея будет отныне постоянно руководить нашей зарубежной политикой, так как она продиктована нашей государственной мудростью, так как она является выражением совместных горячих стремлений и желаний наших народов и вытекает из постоянной общности наших интересов.

Источником и базой этого исторического для нас договора является совместная оборона наших народов, которым уж неоднократно в истории угрожало варварство немецких орд, а также общая наша заинтересованность в сохранении и укреплении мира в Европе, и счастливого сотрудничества между народами.

Мы глубоко уверены в том, что, подписывая этот договор, мы вносим свой вклад в дело единства Об'единенных Наций и общей безопасности.

Если до сих пор в истории немецкий народ нарушал мир в Европе и варварскими войнами наносил неисчислимый ущерб всем народам, а особенно народам славянским, то рождающийся теперь постоянный союз этих славянских народов раз навсегда противопоставится немецкой агрессии и явится основой мира в Европе.

Польский народ, прошедший ад немецкой оккупации, понес такие страшные жертвы в этой войне, а с другой стороны испытал и постоянно испытывает проявления дружбы и помощи со стороны Великого Советского народа, примет этот договор, как великое политическое достижение, как гарантию постоянного мира и безопасности, как гарантию своей свободы и независимости.

Да здравствует Великий Советский Союз!

Да здравствует независимая демократическая Польша!

Обед у Председателя Совета Народных Комиссаров СССР И. В. Сталина в честь Президента Крайовой Рады Народовой Польской Республики г-на Б. Берута и Премьер-Министра и Министра Иностранных Дел Временного Правительства Польской Республики г-на Э. Осубка-Моравского

21 апреля Председатель Совета Народных Комиссаров СССР И. В. Сталин дал обед в Кремле в честь Президента Крайовой Рады Народовой Польской Республики г-на Б. Берута и Премьер-Министра и Министра Иностранных Дел Временного Правительства Польской Республики г-на Э. Осубка-Моравского.

На обеде присутствовали г-н Б. Берут, г-н Э. Осубка-Моравский, Заместитель Премьер-Министра г-н В. Гомулка, Главнокомандующий Польским Войском генерал-полковник М. Роля-Жимерский, Министр Промышленности г-н Г. Минц, Посол Польской Республики в СССР г-н З. Модзелевский, Член Президиума Крайовой Рады Народовой г-н В. Ковальский, Председатель Союза Польских Патриотов в СССР В. Л. Василевская, Заместитель Министра Иностранных Дел г-н Я. Берман, Заместитель Главнокомандующего Польским Войском генерал-майор М. Спыхальский и др.

С советской стороны присутствовали М. И. Калинин, А. И. Микоян, Л. П. Берия, Г. М. Маленков, Л. М. Каганович, Н. М. Шверник, Н. С. Хрущев, Н. А. Вознесенский, А. Н. Косыгин, Н. А. Булганин, Посол СССР в Польше В. З. Лебедев, адмирал флота И. Г. Кузнецов, А. И. Шахурин, В. А. Малышев, Б. Л. Ванников, Д. Ф. Устинов, Г. А. Митерев, А. Г. Зверев, А. Я. Вышинский, В. Г. Деканозов, А. Ф. Горкин, генерал армии А. И. Антонов, главный маршал артиллерии Н. Н. Воронов, А. Д. Крутиков, маршал бронетанковых войск Я. Н. Федоренко, генерал армии А. В. Хрулев, генерал-полковник Ф. И. Голиков, Г. М. Попов, Народный Комиссар Иностранных Дел Белорусской ССР К. В. Киселев и др.

Обед прошел в теплой дружественной обстановке.

К пребыванию в Москве Президента Крайовой Рады Народовой Польской Республики г-на Б. Берута и Премьер-Министра г-на Осубка-Моравского

Находящиеся в Москве Президент Крайовой Рады Народовой Польской Республики г-н Б. Берут, Премьер-Министр и Министр Иностранных Дел г-н Э. Осубка-Моравский и сопровождающие их лица 21 апреля посетили один из оборонных заводов.

Гости ознакомились с производственной деятельностью завода и подготовкой новых кадров в учебном комбинате.

Г-н Берут в беседе с руководителями завода отметил образцовую организацию производственного процесса и хорошо поставленное бытовое обслуживание рабочих.

(ТАСС).

Трудящиеся области приветствуют подписание советско-польского Договора

С большим воодушевлением коллектив артели «Красный швейник» прослушал Договор о дружбе и взаимной помощи между Советским Союзом и Польской Республикой.

— Будем еще настойчивее, еще лучше работать, — заявили рабочие цеха реставрации, где проводил беседу тов. Макеев, — чтобы своим самоотверженным трудом приблизить час победы над злейшим врагом человечества — германским фашизмом.

В мастерской № 1 беседу проводила тов. Дорогова. Рабочие мастерской выразили свои чувства словами:

— Мы приветствуем подписание Договора Советского Союза с Польской республикой, который поможет нам в окончательном разгроме фашистской Германии.

В обеденный перерыв в пошивочном цехе швейной фабрики № 1 собрались рабочие, чтобы прослушать беседу агитатора тов. Трушиной о договоре Советского Союза с Польской Республикой.

С большим под'емом прослушал коллектив цеха текст Договора и речь вождя нашего народа товарища Сталина. Рабочие цеха одобряют договор боевой дружбы с Польской Республикой.

Приказ Верховного Главнокомандующего

Командующему войсками 1-го Белорусского фронта

Маршалу Советского Союза ЖУКОВУ

Начальнику штаба фронта

Генерал-полковнику МАЛИНИНУ

Войска 1-го БЕЛОРУССКОГО фронта, перейдя в наступление с плацдармов на западном берегу ОДЕРА, при поддержке массированных ударов артиллерии и авиации прорвали сильно укрепленную, глубоко эшелонированную оборону немцев, прикрывавшую БЕРЛИН с востока, продвинулись вперед от 60 до 100 километров, овладели городами ФРАНКФУРТ НА ОДЕРЕ, ВАНДЛИТЦ, ОРАНИЕНБУРГ, БИРКЕНВЕРДЕР, ГЕННИГСДОРФ, ПАНКОВ, ФРИДРИХСФЕЛЬД, КАРЛСХОРСТ, КЕПЕНИК и ворвались в столицу Германии БЕРЛИН.

В боях при прорыве обороны немцев и наступлении на БЕРЛИН отличились войска генерал-полковника КУЗНЕЦОВА, генерал-полковника БЕРЗАРИНА, генерал-полковника ЧУЙКОВА, генерал-лейтенанта ПЕРХОРОВИЧА, 1-й польской армии генерал-лейтенанта ПОПЛАВСКОГО, генерал-полковника БЕЛОВА, генерал-полковника КОЛПАКЧИ, генерал-полковника ЦВЕТАЕВА, генерал-майора БУКШТЫНОВИЧА, генерал-майора КУЩЕВА, генерал-майора БЕЛЯВСКОГО, генерал-лейтенанта ЛУКЬЯНЧЕНКО, генерал-майора РОТКЕВИЧА, генерал-лейтенанта ПУЛКО-ДМИТРИЕВА, генерал-майора ВЛАДИМИРСКОГО, генерал-майора ОРЛЕАНСКОГО, генерал-майора ПЕРЕВЕРТКИНА, генерал-лейтенанта КАЗАНКИНА, генерал-майора ФИРСОВА, генерал-лейтенанта ЖЕРЕБИНА, генерал-лейтенанта РОСЛОГО, генерал-лейтенанта ГЛАЗУНОВА, генерал-лейтенанта РЫЖОВА, генерал-майора артиллерии ХЕТАГУРОВА, генерал-лейтенанта ПОЗНЯКА, генерал-лейтенанта АНДРЕЕВА, генерал-майора АНАШКИНА, генерал-майора СИЯЗОВА, генерал-лейтенанта ХАЛЮЗИНА, генерал-майора ВЕРЖБИЦКОГО, генерал-майора БЕВЗЮКА, генерал-майора КЕНЕВИЧА, полковника СУРЖИЦА, полковника ЗАЙКОВСКОГО, полковника ШЕЙПАКА; артиллеристы генерал-полковника артиллерии КАЗАКОВА, генерал-лейтенанта артиллерии НАДЫСЕВА, генерал-майора артиллерии КОСЕНКО, генерал-лейтенанта артиллерии ПОЖАРСКОГО, генерал-майора артиллерии МОРОЗОВА, генерал-майора артиллерии МОДЗЕЛЕВСКОГО, генерал-майора артиллерии ЕГОРОВА, генерал-майора артиллерии ПЛАСКОВА, генерал-майора артиллерии ФРОЛОВА, генерал-лейтенанта артиллерии ИГНАТОВА, генерал-лейтенанта артиллерии РОЖЕНОВИЧА, генерал-майора артиллерии ЛИХАЧЕВА, генерал-майора артиллерии ЗЕРНОВА, генерал-майора артиллерии ЗРАЖЕВСКОГО, генерал-майора артиллерии БОГДАНА, полковника МИХАЙЛОВА, генерал-майора артиллерии СЕРЕДИНА, полковника ПАСЬКО, полковника КОРЧАГИНА, полковника ПИСАРЕВА, полковника ЖИГАРЕВА, полковника КОБРИНА, полковника БЛОНСКОГО, полковника ВИКЕНТЬЕВА, полковника ЛЯШКО, генерал-майора артиллерии КЕРП, полковника СОКОЛОВА, майора ГОРКУНА, подполковника ДОРОЖКИНА, майора БАДАЕВА, подполковника СКВОРЦОВА, подполковника МИХАЙЛОВСКОГО; танкисты генерал-полковника танковых войск БОГДАНОВА, генерал-полковника танковых войск КАТУКОВА, генерал-лейтенанта РАДЗИЕВСКОГО, генерал-лейтенанта танковых войск ШАЛИНА, полковника АНИСИМОВА, генерал-майора танковых войск ВАЙНРУБА, полковника НИКОЛАЕВА, генерал-майора танковых войск КРЕТОВА, генерал-майора танковых войск НИКУЛИНА, генерал-майора танковых войск ВЕДЕНЕЕВА, генерал-лейтенанта танковых войск КРИВОШЕИНА, генерал-майора танковых войск ТЕЛЯКОВА, полковника БАБАДЖАНЯНА, генерал-майора ДРЕМОВА, генерал-лейтенанта танковых войск КИРИЧЕНКО, полковника ЮРЕНКОВА, полковника НАРУЦКОГО, полковника ЕРЕМЕЕВА, полковника БАЧАКОШВИЛИ; кавалеристы генерал-лейтенанта КОНСТАНТИНОВА; летчики главного маршала авиации НОВИКОВА, главного маршала авиации ГОЛОВАНОВА, генерал-полковника авиации РУДЕНКО, генерал-лейтенанта авиации БРАЙКО, генерал-майора авиации КАРАВАЦКОГО, генерал-лейтенанта авиации САВИЦКОГО, генерал-майора авиации ДЗУСОВА, генерал-майора авиации СИДНЕВА, генерал-майора авиации ТОКАРЕВА, генерал-майора авиации КРУПСКОГО, полковника СУХОРЯБОВА, полковника БЕРКАЛЬ, полковника СТАЛИНА, генерал-майора авиации КОМАРОВА, подполковника НАКОНЕЧНИКОВА, полковника РАССКАЗОВА, полковника КАЛИНИНА, генерал-лейтенанта авиации БЕЛЕЦКОГО, генерал-майора авиации СКОК, генерал-майора авиации БОРИСЕНКО, полковника ТУРЫКИНА, генерал-лейтенанта авиации ТУПИКОВА, генерал-лейтенанта авиации СЧЕТЧИКОВА, генерал-лейтенанта авиации НЕСТЕРЦЕВА, генерал-майора авиации ЛЕБЕДЕВА, генерал-майора авиации КАРТАКОВА, генерал-майора авиации ГЛУЩЕНКО, генерал-майора авиации ЧЕМОДАНОВА, генерал-майора авиации НАБОКОВА, генерал-майора авиации БАЛАШОВА, генерал-майора авиации ТИХОНОВА, генерал-майора авиации БЛИНОВА, генерал-майора авиации МЕНЬШИКОВА, генерал-майора авиации БРОВКО, генерал-майора авиации ШИРОКОГО, полковника ГОРЕВАЛОВА, полковника ЧУПИКОВА, полковника ГУСАРОВА; саперы генерал-полковника инженерных войск ПРОШЛЯКОВА, генерал-майора инженерных войск ФУРСА, генерал-майора инженерных войск ТКАЧЕНКО, генерал-майора инженерных войск МАРЬИНА, генерал-майора инженерных войск БОРДЗИЛОВСКОГО, полковника КОВАЛЕВА, полковника БЕЛЬСКОГО, генерал-майора инженерных войск ХАРЧЕВИНА, генерал-майора инженерных войск ЯКОВЛЕВА, подполковника НЕДЗЕЛЬСКОГО, полковника МАСИКА, подполковника ЧИСТОВА, полковника ПРУССА, инженер - подполковника ЛЕСИНА; связисты генерал-лейтенанта войск связи МАКСИМЕНКО, полковника ФАЛИНА, полковника ЧЕРКАСОВА, генерал-майора войск связи АКИМОВА, полковника СОЛОВЬЕВА, генерал-майора войск связи ЛИТВИНЕНКО, подполковника ВИННИКА, полковника СМОЛИЙ, подполковника ЗАХАРОВА, подполковника государственной безопасности ВАКИША.

В ознаменование одержанной победы соединения и части, наиболее отличившиеся в боях при прорыве обороны немцев и наступлении на БЕРЛИН, представить к награждению орденами.

Сегодня, 23 апреля, в 21 час столица нашей Родины МОСКВА от имени Родины салютует доблестным войскам 1-го БЕЛОРУССКОГО фронта, в том числе 1-й польской армии генерал-лейтенанта ПОПЛАВСКОГО, прорвавшимся к БЕРЛИНУ, — двадцатью артиллерийскими залпами из двухсот двадцати четырех орудий.

За отличные боевые действия ОБЪЯВЛЯЮ БЛАГОДАРНОСТЬ руководимым Вами войскам, участвовавшим в боях при прорыве обороны немцев и наступлении на БЕРЛИН.

Вечная слава героям, павшим в боях за свободу и независимость нашей Родины!

Смерть немецким захватчикам!

Верховный Главнокомандующий
Маршал Советского Союза И. СТАЛИН.

23 апреля 1945 года. № 339.

Приказ Верховного Главнокомандующего

Командующему войсками 1-го Украинского фронта

Маршалу Советского Союза КОНЕВУ

Начальнику штаба фронта

Генералу армии ПЕТРОВУ

Войска 1-го УКРАИНСКОГО фронта, перейдя в наступление, прорвали, при поддержке массированных ударов артиллерии и авиации, сильно укрепленную и глубоко эшелонированную оборону немцев на реке НЕЙСЕ, продвинулись вперед от 80 до 160 километров, овладели городами КОТТБУС, ЛЮББЕН, ЦОССЕН, БЕЕЛИТЦ, ЛУКЕНВАЛЬДЕ, ТРОЙЕНБРИТЦЕН, ЦАНА, МАРИЕНФЕЛЬДЕ, ТРЕББИН, РАНГСДОРФ, ДИДЕРСДОРФ, ТЕЛЬТОВ и ворвались с юга в столицу Германии БЕРЛИН.

Одновременно на Дрезденском направлении войска фронта с боями заняли города ЭССЕН, КИРХХАЙН, ФАЛЬКЕНБЕРГ, МЮЛЬБЕРГ, ПУЛЬСНИТЦ и вышли на реку ЭЛЬБА северо-западнее ДРЕЗДЕНА.

В боях при прорыве обороны немцев и за овладение названными городами отличились войска генерал-полковника ПУХОВА, генерал-полковника ЖАДОВА, генерал-полковника ГОРДОВА, генерал-полковника КОРОТЕЕВА, 2-й польской армии генерал-лейтенанта СВЕРЧЕВСКОГО, генерал-лейтенанта МАЛАНДИНА, генерал-майора ЛЯМИНА, генерал-майора КОЛОМИНОВА, генерал-майора САНКОВСКОГО, генерал-майора ДОНСКОВА, генерал-майора ЯМАНОВА, генерал-лейтенанта ГЛУХОВА, генерал-майора ПУЗИКОВА, генерал-лейтенанта ЧЕРОКМАНОВА, генерал-майора ОНУПРИЕНКО, генерал-лейтенанта РОДИМЦЕВА, генерал-майора БАКЛАНОВА, генерал-лейтенанта ЛЕБЕДЕНКО, генерал-майора МАРТИРОСЯНА, генерал-майора РОГОЗНОГО, полковника ЗЕЛИНСКОГО; кавалеристы генерал-лейтенанта БАРАНОВА; танкисты генерал-полковника РЫБАЛКО, генерал-полковника ЛЕЛЮШЕНКО, генерал-полковника танковых войск НОВИКОВА, генерал-майора танковых войск СТОГНИЙ, генерал-майора танковых войск БАХМЕТЬЕВА, генерал-майора танковых войск УПМАНА, генерал-лейтенанта танковых войск ПОЛУБОЯРОВА, генерал-лейтенанта танковых войск БЕЛОВА, генерал-лейтенанта танковых войск КОРЧАГИНА, генерал-лейтенанта танковых войск СУХОВА, генерал-майора танковых войск МИТРОФАНОВА, генерал-майора танковых войск НОВИКОВА, генерал-майора танковых войск ЕРМАКОВА, генерал-майора танковых войск ФОМИНЫХ, полковника КАРЕЦКОГО; артиллеристы генерал-полковника артиллерии ВАРЕНЦОВА, генерал-лейтенанта артиллерии ЯРОВОГО, генерал-майора артиллерии ПОЛОСУХИНА, генерал-майора артиллерии ДЗЕВУЛЬСКОГО, генерал-лейтенанта артиллерии КУБЕЕВА, генерал-майора артиллерии ФАУСТОВА, генерал-майора артиллерии ПОЛУЭКТОВА, генерал-майора артиллерии НЕНТЮКОВА, генерал-майора танковых войск НИКУЛИНА, генерал-лейтенанта артиллерии КОРОЛЬКОВА, генерал-лейтенанта артиллерии КОЖУХОВА, генерал-майора артиллерии ХУСИДА, генерал-майора артиллерии САНЬКО, генерал-майора артиллерии КОЛЕСОВА, генерал-майора артиллерии ВОЛКЕНШТЕЙНА, генерал-майора артиллерии КРАСНОКУТСКОГО, генерал-майора артиллерии БИТЮЦКОГО; летчики генерал-полковника авиации КРАСОВСКОГО, генерал-майора авиации ГОРЛАЧЕНКО, генерал-майора авиации АРХАНГЕЛЬСКОГО, генерал-майора авиации СЛЮСАРЕВА, генерал-майора авиации МАЦИНА, генерал-лейтенанта авиации УТИНА, генерал-лейтенанта авиации РЯЗАНОВА, генерал-майора авиации ЗАБАЛУЕВА, полковника НИКИШИНА; саперы генерал-полковника инженерных войск ГАЛИЦКОГО, генерал-майора инженерных войск ГУСЕВА, генерал-майора инженерных войск ВАРВАРКИНА, генерал-майора инженерных войск СОКОЛОВА, полковника ГЛЕЗЕРА, полковника ПОДОЛЫННОГО, полковника БЕРЗИНА, полковника КАМЕНЧУКА, полковника ВЕРШИНИНА, полковника ПОЛУЭКТОВА, подполковника РАЗУМЕЕВА; связисты генерал-лейтенанта войск связи БУЛЫЧЕВА, генерал-майора войск связи АХРЕМЕНКО, полковника СИМХОВИЧА, полковника БОГОМОЛОВА, полковника ОСТРЕНКО, полковника БОРИСОВА, подполковника ДОЛЕНКО.

В ознаменование одержанной победы соединения и части, наиболее отличившиеся в боях при прорыве обороны немцев и за овладение поименованными городами, представить к награждению орденами.

Сегодня, 23 апреля, в 22 часа 30 минут столица нашей Родины МОСКВА от имени Родины салютует доблестным войскам 1-го УКРАИНСКОГО фронта, в том числе 2-й польской армии генерал-лейтенанта СВЕРЧЕВСКОГО, прорвавшимся к БЕРЛИНУ и вышедшим на реку ЭЛЬБА, — двадцатью артиллерийскими залпами из двухсот двадцати четырех орудий.

За отличные боевые действия ОБЪЯВЛЯЮ БЛАГОДАРНОСТЬ руководимым Вами войскам, участвовавшим в боях при прорыве обороны немцев и за овладение названными городами.

Вечная слава героям, павшим в боях за свободу и независимость нашей Родины!

Смерть немецким захватчикам!

Верховный Главнокомандующий
Маршал Советского Союза И. СТАЛИН.

23 апреля 1945 года. № 340.

Приказ Верховного Главнокомандующего

Командующему войсками 4-го Украинского фронта

Генералу армии ЕРЕМЕНКО

Начальнику штаба фронта

Генерал-полковнику САНДАЛОВУ

Войска 4-го УКРАИНСКОГО фронта, продолжая наступление, к исходу 22 апреля на территории Чехословакии штурмом овладели городом ОПАВА (ТРОППАУ) — важным узлом дорог и сильным опорным пунктом обороны немцев.

В боях за овладение городом ОПАВА отличились войска генерал-полковника КУРОЧКИНА, генерал-полковника МОСКАЛЕНКО, генерал-майора ОЗИМИНА, генерал-майора ТЕРТЫШНОГО, генерал-майора ЗАПОРОЖЧЕНКО, генерал-лейтенанта БОНДАРЕВА, генерал-лейтенанта ГОРДЕЕВА, генерал-майора СОЛОВЬЕВА, генерал-майора КРАСАВИНА, полковника КАЗАРИНОВА, генерал-майора БОРИСОВА, генерал-майора МЕТАЛЬНИКОВА, генерал-майора ГОЛЬЦОВА, полковника ПЕТРЕНКО, полковника КЛИМЕНКО, генерал-майора ЗУБОВА, генерал-майора ЯНКОВСКОГО, полковника ХОМИЧА, генерал-майора БЕЖКО, полковника ГРЕДИНАРЕНКО, полковника ВЛАСОВА, генерал-майора ВАСИЛЕВСКОГО, полковника ВАСИЛЬЕВА; артиллеристы генерал-майора артиллерии КАБАТЧИКОВА, полковника СМИРНОВА, генерал-майора артиллерии КОФАНОВА, полковника ДЖИНЧАРАДЗЕ, полковника БАБЧУКА, полковника ДЖИГА, полковника СОКОЛОВА, полковника КИВА, полковника БАГАНИЧА, полковника МОЛЧАНОВА, полковника ШЕВЧЕНКО, полковника ПАРНОВСКОГО, полковника ЗАПОРОЖЧУКА, полковника БУРДАЕВА; танкисты генерал-лейтенанта танковых войск РЕМИЗОВА, полковника КОВАЛЕВА, генерал-майора танковых войск КУЗНЕЦОВА, полковника ПАХОМОВА, полковника ГАЕВА, подполковника ТАРАКАНОВА, подполковника ЯНКО; летчики генерал-лейтенанта авиации ЖДАНОВА, генерал-майора авиации РУБАНОВА, генерал-майора авиации ГОЛОВНЯ, генерал-майора авиации КОТЕЛЬНИКОВА, полковника ОБУХОВА, генерал-майора авиации УХОВА, генерал-майора авиации ЛАКЕЕВА, полковника ЧУК, подполковника БУДИНА; саперы генерал-майора инженерных войск КОЛЕСНИКОВА, генерал-майора инженерных войск КОНЦЕВОГО, полковника ВОЛОДИНА, полковника СЕРЕБРЯКОВА, полковника БАРАШ, полковника ЗУБОВА, полковника СОРОКИНА, генерал-майора инженерных войск ГОРБАЧЕВА; связисты генерал-лейтенанта войск связи МАТВЕВЕА, генерал-майора войск связи НЕСТЕРОВА, полковника ТАРУНИНА, полковника СТЕПАНЯНА.

В ознаменование одержанной победы соединения и части, наиболее отличившиеся в боях за овладение городом ОПАВА, представить к награждению орденами.

Сегодня, 23 апреля, в 23 часа 30 минут столица нашей Родины МОСКВА от имени Родины салютует доблестным войскам 4-го УКРАИНСКОГО фронта, овладевшим городом ОПАВА, — двенадцатью артиллерийскими залпами из ста двадцати четырех орудий.

За отличные боевые действия ОБЪЯВЛЯЮ БЛАГОДАРНОСТЬ руководимым Вами войскам, участвовавшим в боях за освобождение ОПАВА.

Вечная слава героям, павшим в боях за свободу и независимость нашей Родины!

Смерть немецким захватчикам!

Верховный Главнокомандующий
Маршал Советского Союза И. СТАЛИН.

23 апреля 1945 года. № 341.

От Советского Информбюро

Оперативная сводка за 22 апреля

В течение 22 апреля Центральная группа наших войск продолжала вести наступательные бои на ДРЕЗДЕНСКОМ и БЕРЛИНСКОМ направлениях.

На ДРЕЗДЕНСКОМ направлении наши войска заняли города ЛЮБЕНАУ, ДАМЕ, ШЛИБЕН, ЗОННЕВАЛЬДЕ, ФИНСТЕРВАЛЬДЕ, РУЛАНД, ЕЛЬСТЕРВЕРДА, ШВЕПНИТЦ, БУРКАУ, БИШОФСВЕРДА. По предварительным данным, с 17 по 21 апреля на этом направлении наши войска взяли в плен более 10 тысяч немецких солдат и офицеров и захватили 96 самолетов и свыше 150 танков и самоходных орудий противника.

На БЕРЛИНСКОМ направлении наши войска заняли города БИЗЕНТАЛЬ, КАЛЬКБЕРГЕ, КЛЕЙНШЕНЕБЕК, ФРИДРИХСХАГЕН, ФЮРСТЕНВАЛЬДЕ, и пригороды БЕРЛИНА — ГЛИНИККЕ, ЛЮБАРС, БЛАНКЕНФЕЛЬДЕ, РОЗЕНТАЛЬ, БУХХОЛЬЦ, КАРОВ, БЛАНКЕНБУРГ, МАЛЬХОВ, ВЕЙСЕНЗЕ, ХОЭНШОНХАУЕЗЕН, МАРЦАН, БИСДОРФ, МАЛЬСДОРФ, ШЕНЭЙХЕ, ФИХТЕНАУ, ВИЛЬГЕЛЬМСХАГЕН. По предварительным данным, с 17 по 21 апреля на этом направлении наши войска взяли в плен более 13 тысяч немецких солдат и офицеров и захватили следующие трофеи: самолетов—60, танков и самоходных орудий—свыше 100, полевых орудий—более 500.

Севернее ВЕНЫ войска 2-го УКРАИНСКОГО фронта, продолжая наступление, с боями заняли на территории Австрии более 30 населенных пунктов и среди них ДРАСЕНХОФЕН, ОТТЕНТАЛЬ, ВИЛЬДЕНДЮРБАХ, НОЙДОРФ, АЛЬТЕНМАРКТ, АЙХЕНБРУНН, МЕРКЕНСДОРФ, СИМОНОФЕЛЬД.

На других участках фронта—бои местного значения и поиски разведчиков.

За 21 апреля на всех фронтах подбито и уничтожено 156 немецких танков и самоходных орудий. В воздушных боях и огнем зенитной артиллерии сбито 56 самолетов противника.

Оперативная сводка за 23 апреля

Войска 1-го БЕЛОРУССКОГО фронта, перейдя в наступление с плацдармов на западном берегу ОДЕРА, при поддержке массированных ударов артиллерии и авиации, прорвали сильно укрепленную, глубоко эшелонированную оборону немцев, прикрывавшую БЕРЛИН с востока, продвинулись вперед от 60 до 100 километров, овладели городами ФРАНКФУРТ на ОДЕРЕ, ВАНДЛИТЦ, ОРАНИЕНБУРГ, БИРКЕНВЕРДЕР, ГЕННИГСДОРФ, ПАНКОВ, ФРИДРИХСФЕЛЬД, КАРЛСХОРСТ, КЕПЕНИК и ворвались в столицу Германии БЕРЛИН. В боях за 22 апреля войска фронта взяли в плен свыше 4 тысяч немецких солдат и офицеров и захватили 85 полевых орудий, 3.100 автомашин, 67 паровозов, 1.800 железнодорожных вагонов и 30 складов с различным военным имуществом.

Войска 1-го УКРАИНСКОГО фронта, перейдя в наступление, прорвали, при поддержке массированных ударов артиллерии и авиации, сильно укрепленную и глубоко эшелонированную оборону немцев на реке НЕЙСЕ, продвинулись вперед от 80 до 160 километров, овладели городами КОТТБУС, ЛЮББЕН, ЦОССЕН, БЕЕЛИТЦ, ЛУКЕНВАЛЬДЕ, ТРОЙЕНБРИТЦЕН, ЦАНА, МАРИЕНФЕЛЬДЕ, ТРЕББИН, РАНГСДОРФ, ДИДЕРСДОРФ, ТЕЛЬТОВ и ворвались с юга в столицу Германии БЕРЛИН.

Одновременно на ДРЕЗДЕНСКОМ направлении войска фронта с боями заняли города ЭССЕН, КИРХХАЙН, ФАЛЬКЕНБЕРГ, МЮЛЬБЕРГ, ПУЛЬСНИТЦ и вышли на реку ЭЛЬБА северо-западнее ДРЕЗДЕНА.

В боях за 22 апреля войска фронта взяли в плен более 7 тысяч немецких солдат и офицеров и захватили 200 танков, 105 полевых орудий и 3 тысячи автомашин.

Войска 4-го УКРАИНСКОГО фронта, продолжая наступление, к исходу 22 апреля на территории Чехословакии штурмом овладели городом ОПАВА (ТРОППАУ) — важным узлом дорог и сильным опорным пунктом обороны немцев.

На территории Чехословакии, юго-западнее ГОДОНИНА, войска 2-го УКРАИНСКОГО фронта с боями заняли город МИКУЛОВ и населенные пункты ЛЕДНИЦЕ, ПУЛГАРИ, ПАВЛОВ, ПЕРНА, ПРАТЛСБРУН, ДОЛЬНЫЕ ДУНАЕВИЦЕ, ДОБРОЕ ПОЛЕ.

На других участках фронта—существенных изменений не было.

За 22 апреля наши войска на всех фронтах подбили и уничтожили 165 немецких танков и самоходных орудий. В воздушных боях и огнем зенитной артиллерии сбит 61 самолет противника.

☆ ☆

Войска 1-го Белорусского фронта развивали успешное наступление и ворвались в столицу Германии Берлин. Противник яростно сопротивляется, но под ударами советских войск оставляет одну позицию за другой. В результате обходного маневра и решительного штурма занят город Франкфурт-на Одере—мощная крепость немцев на реке Одер и крупный промышленный центр. Обходя Берлин с севера, наши войска в результате стремительных ударов заняли город Биркенвердер. Продвигаясь по густонаселенной местности, уничтожая вражеские узлы сопротивления и преодолевая на своем пути всевозможные препятствия, наши бойцы с хода переправились через Гогенцоллерн—канал. После упорных боев занят город Геннигсдорф на западном берегу канала. Одновременно советская пехота и конница овладели городом Ораниенбургом — центром металлургической и химической промышленности. Ожесточенные бои произошли в северо-восточной части Берлина. Немцы ввели в бой несколько пехотных полков и до 40 отдельных батальонов. Опираясь на укрепления, построенные у линии окружной железной дороги, противник неоднократно переходил в контратаки. После сильного артиллерийского обстрела вражеских позиций наши войска прорвали немецкую оборону. Занят газовый завод и ряд городских кварталов. Советские танкисты и пехотинцы, наступающие с востока, выбили гитлеровцев из города Кепеник и, наращивая удары, ворвались в пригород Берлина — Карлсхорст. Занят аэродром и несколько заводов. В ходе боев противник несет огромные потери. Места боев завалены трупами вражеских солдат и офицеров. По неполным данным за день сожжено и подбито 53 танка и уничтожено более 160 орудий противника.

Немецкое командование принимает самые крутые меры для усиления сопротивления своих войск. Вчера немецким артиллерийским частям был передан по радио приказ — стрелять по своей отступающей пехоте осколочными снарядами. На все просьбы командиров частей разрешить отход немецкое командование неизменно отвечает: «Держитесь при любых обстоятельствах. Кто отойдет, тот будет расстрелян».

☆

Войска 1-го Украинского фронта продолжали успешное наступление. Ожесточенные бои произошли за город Коттбус — сильно укрепленный пункт обороны немцев на реке Шпрее. Усилив гарнизон города танковой дивизией, противник оказывал упорное сопротивление. Сильными ударами советские части выбили гитлеровцев из восточной части города. Одновременно наши войска, переправились через реку Шпрее, обошли Коттбус с запада, а затем предприняли штурм города. В уличных боях вражеский гарнизон был разбит и в беспорядке отступил. Коттбус является важным узлом путей сообщения. К нему сходятся восемь железных и ряд шоссейных дорог. Кроме текстильной промышленности в городе имеются 25 военных заводов. В боях за Коттбус войсками фронта уничтожено до 5 тысяч немецких солдат и офицеров и захвачены большие трофеи, в числе которых 100 танков и самоходных орудий. Северо-западнее города Шпремберг наши войска ликвидировали окруженную группу немецких войск. В состав этой группы входили части 10 танковой дивизии СС, танковой дивизии «Охрана фюрера» и других соединений противника. Только в этом районе взято в плен свыше 3 тысяч гитлеровцев.

Уничтожая подходящие к фронту резервы противника, наши войска за день продвинулись вперед на 50 километров и встретили сильно укрепленную и глубоко эшелонированную оборону немцев, прикрывавшую Берлин с юга. Мощными ударами артиллерии, авиации, танковых соединений и пехоты советские войска сокрушили вражескую оборону и с юга ворвались на улицы Берлина.

☆

Войска 4-го Украинского фронта продолжали наступление. Советские части, переправившиеся через реку Опава, встретили развитую сеть долговременных железобетонных укреплений немцев. Особенно ожесточенный бой произошел за укрепленную высоту, прикрывающую подступы к городу Опава с востока. Наши подразделения блокировали на склонах высоты более тридцати дотов и дзотов и ликвидировали их гарнизоны. Развивая успех, войска фронта завязали бои на подступах к городу Опава. Немцы построили на окраинах города ряд восьмиамбразурных железобетонных дотов. Все каменные здания были превращены в узлы сопротивления. Советские танки с десантами пехоты на броне стремительным броском ворвались в восточную часть города. Действуя умело и решительно, наши штурмовые группы выбивали гитлеровцев из зданий и очищали от врага квартал за кварталом. Вчера к исходу дня наши войска завершили разгром вражеского гарнизона и полностью овладели Опавой — крупным промышленным городом Чехословакии и важным узлом железных и шоссейных дорог. Только на восточной окраине города уничтожено два батальона немецкой пехоты. Захвачены большие трофеи и взято в плен более 800 немецких солдат и офицеров.

☆

Кораблями Краснознаменного Балтийского флота в южной части Балтийского моря потоплены два немецких транспорта, общим водоизмещением в 12 тысяч тонн.

Отв. редактор К. ПОЗДНЯКОВА.

АДРЕС РЕДАКЦИИ: Рязань, ул. Радищева, дом № 24, ТЕЛЕФОНЫ: ответ. редактора — 89, зам. отв. редактора — 9—19, отв. секретаря — 34, отделов: партийной жизни и пропаганды марксизма - ленинизма, рабселькоров и писем, промышленного — 4—51, сельскохозяйственного — 4—64, бухгалтерии и отдела объявлений — 6—05, выпускающего — 1—68.

НБ02694. Заказ № 1740 Тираж 36180. Рязанская типография.

Пролетарии всех стран, соединяйтесь!

СТАЛИНСКОЕ ЗНАМЯ

Орган Рязанского Обкома и Горкома ВКП(б), Областного и городского Советов депутатов трудящихся

№ 81 (8042) | Среда, 25 апреля 1945 года | ЦЕНА 20 КОП.

Битва за Берлин

Воины Красной Армии ворвались в Берлин! День, которого с такой верой ждали народы; день, который мы вынашивали в своем сердце, наступил.

Войска 1-го Белорусского и 1-го Украинского фронтов, перейдя в наступление и прорвав оборону немцев, перегнали через Одер и Нейсе, вошли оружием в самое сердце Германии. Битва вступила в улицы германской столицы. Бьет последний час гитлеровской Германии!

Множество битв и побед подобно этим вели нашу славную Армию к историческому сражению. От вод Москвы и стен Ленинграда, от волжских берегов и кавказских вершин мы гнали врага — и на всем пути перед глазами советского воина стояла цель: Берлин. Здесь должны мы свести счет с фашистскими разбойниками за все содеянное ими на нашей земле. Превозмогая все трудности походов, советские воины знали: впереди их ждет Берлин. Это слово горело в груди миллионов, жгло, толкало вперед. Умирая на поле битвы, герои завещали своим соратникам и друзьям — дойти до Берлина. Проходя по выжженной гитлеровцами советской земле, по разрушенным, ограбленным городам и селам Польши, Чехословакии, Югославии, наши бойцы клялись — дойти до Берлина. Женщины, дети, старики на пути и дорогах, где проходили советские войска, заклинали бойцов — дойти до Берлина.

И они дошли. Они ворвались в стены города-убийцы, города-спрута, города-вампира. Отсюда гитлеровская клика, палачи народов занесли свою руку над головами миллионов жертв. Здесь зрели и зверщались все подлые разбойничьи планы германских империалистов. Отсюда, отравляя воздух жизни, неслась человеконенавистническая пропаганда гитлеровцев, растекалась ядовитая проповедь расовой ненависти.

Есть высшая справедливость в том, что первый снаряд на улицы Берлина послали ленинградские артиллеристы; что именно герои Сталинграда ворвались на улицы германской столицы; что воины с медалями «За оборону Москвы» ломают оборону Берлина. Сегодня пальцы всей нашей страны сошлись на горле Германии.

Борясь в огне, Берлин сегодня держит ответ перед миром. Часы его сочтены, они тают, как воск, в пламени бушующего сражения. Еще три дня назад неслись в эфир заклинания гитлеровских разбойников: «Берлин будет сопротивляться до последнего камня». Сегодня берлинское радио молчит. Советские снаряды затянули ему глотку. Германия уже потеряла больше половины своей территории; советские войска подходят к Дрездену, союзники очищают Лейпциг, и то, что осталось от Германии, фактически перемешано на куски. Но еще корчатся, извиваются в судорогах кольца фашистской змеи. Враг бешено сопротивляется. Но дни его сочтены!

В исторической схватке свободолюбивых народов с гитлеровским чудовищем Красной Армии принадлежат заслуги и честь решающих ударов. Наша героическая армия нанесла первый разгром гитлеровцам. Она сломала хребет германской военной машине. Теперь она совместно с армиями союзников наносит заключительный смертельный удар.

Красная Армия вышла к Берлину во весь свой рост, какого она достигла за время войны, — не истощенная и ослабленная, а более могущественная и сильная, чем когда-либо. Уверенно и точно она наносит свой беспощадный удар по сердцу гитлеровской Германии.

Могучая поступь Красной Армии, ведомой гением Сталина, до самых глубин сотрясает логово фашистского зверя. Мы слышим неумолимый шаг приближающейся развязки. Это ленинской поступью шествует великая справедливость. Это торжествует великая сталинская наука побеждать.

В исторические дни наступления на Берлин советский народ отметил 75-летие со дня рождения Владимира Ильича Ленина. В эти дни каждый советский человек с особой силой ощутил, как неразрывно связаны наши великие победы с живым, деятельностью, борьбой и идеями Владимира Ильича.

Ленин и победа! Ленин живет и будет жить в победах советского народа. Великий полководец Сталинец по ленинскому пути, советский народ сейчас поднимается на величайшую вершину истории.

Осененные знаменем Ленина, с именем родного и любимого Сталина на устах идут советские полки на штурм Берлина — с неизменной силе победы!

Слава Сталину и любимой Красной Армии! Слава ее полководцам!

(Передовая «Известий» за 24 апреля).

Трудящиеся области приветствуют подписание советско-польского договора

Торжество мудрой сталинской политики

С радостью узнали рабочие завода Рязсельмаш о заключении Договора о дружбе, взаимной помощи и послевоенном сотрудничестве между СССР и Польшей. В механическом цехе завода состоялась беседа. Проводил ее агитатор тов. Панин.

— Договор с Польшей, — заявили рабочие после беседы. — это торжество мудрой сталинской политики. Он послужит укреплению дела мира в послевоенный период и будет способствовать экономическому и культурному развитию обеих стран.

Беседа прошла с большим воодушевлением.

Замечательное событие

Договор о дружбе между Советским Союзом и Польской Республикой — замечательное событие. Чувство огромного удовлетворения испытываешь при мысли, что два славянских по духу славянских народа нашли общий язык.

Мудрые слова вождя исчерпывающе ясно объясняют все то исключительное значение, которое имеет для нас заключения Договора с Польской Республикой.

Час победы над общим врагом близок, близок час мира. И хочется от всей души приветствовать зарю великой дружбы, которая укрепит культурные связи наших народов и послужит новому расцвету науки, культуры, искусства.

Л. ФРИД,
директор Рязанского пединститута.

Дружба СССР и Польши — залог расцвета культуры

С огромной радостью приветствует весь наш народ исторический Договор о дружбе, взаимной помощи и послевоенном сотрудничестве между Советским Союзом и Польской Республикой.

От имени работников искусства я присоединяюсь к этому общему приветствию. Все мы испытываем чувство восхищения последовательной политикой нашего правительства, которое, несмотря ни на что, ни на какие происки врагов, шло к дружбе с Польшей, дружбе, которая является исторической необходимостью. Эта дружба — новый могучий фактор мира, оплот устойчивой безопасности.

Будущий мир будет способствовать расцвету искусства. Несомненно, что свою роль сыграет в этом и заключенный Договор о дружбе советского и польского народов.

Э. ИВАНОВ,
художественный руководитель облдрамтеатра.

Прием Председателем Президиума Верховного Совета СССР М. И. Калининым Президента Крайовой Рады Народовой Польской Республики г-на Б. Берута и Премьер-Министра и Министра Иностранных Дел Временного Правительства Польской Республики г-на Э. Осубка-Моравского

24 апреля в Кремле Председатель Президиума Верховного Совета СССР М. И. Калинин принял Президента Крайовой Рады Народовой Польской Республики г-на Б. Берута и Премьер-Министра и Министра Иностранных Дел Временного Правительства Польской Республики г-на Э. Осубка-Моравского.

При приеме присутствовал Секретарь Президиума Верховного Совета СССР А. Ф. Горкин.

Предупреждение Правительств Советского Союза, Соединенных Штатов Америки и Великобритании всем германским комендантам, охране и служащим гестапо

23 апреля от имени всех Объединенных Наций главы трех Правительств — Советского Союза, Соединенных Штатов Америки и Великобритании довели до сведения германского командования и распространили на всех фронтах Германии заявление следующего содержания:

«От имени всех Объединенных Наций, находящихся в войне с Германией, Правительства Советского Союза, Соединенного Королевства и Соединенных Штатов Америки настоящим обращаются с торжественным предупреждением ко всем комендантам и охране, в ведении которых находятся союзные военнопленные в Германии и на территориях, оккупированных Германией, а также к служащим гестапо и ко всем другим лицам, независимо от характера их службы и ранга, в ведение которых переданы союзные военнопленные, будь-то в зоне боев, на линиях коммуникаций или в тыловых районах. Они заявляют, что всех этих лиц они будут считать ответственными в индивидуальном порядке не в меньшей степени, чем германское верховное командование и компетентные германские военные, военно-морские и авиационные власти, за безопасность и благополучие всех союзных военнопленных, находящихся в их ведении.

Любое лицо, виновное в дурном обращении, или допустившее дурное обращение с любым союзным военнопленным, будь-то в зоне боев, на линии коммуникаций, в лагере, в госпитале, в тюрьме или в другом месте, будет подвергнуто беспощадному преследованию и наказано.

Правительства Советского Союза, Соединенных Штатов Америки и Великобритании предупреждают, что они будут считать эту ответственность безусловной при всех обстоятельствах и такой, от которой нельзя будет освободиться, передоверив ее на какие-либо другие власти или лица.

Маршал Советского Союза	Президент Соединенных Штатов Америки	Премьер-министр Великобритании
И. СТАЛИН	Г. ТРУМЭН	У. ЧЕРЧИЛЛЬ

XI сессия Верховного Совета Союза ССР 1-го созыва

Информационное сообщение о заседании Верховного Совета Союза ССР 24 апреля 1945 года.

Вчера, 24 апреля, в 8 часов вечера, в зале заседаний Верховного Совета СССР, в Кремле, состоялось открытие XI сессии Верховного Совета Союза ССР.

Появление в ложах Председателя Совета Народных Комиссаров СССР товарища Сталина И. В., членов Президиума Верховного Совета СССР и членов правительства Союза ССР присутствующие встречают бурной, долго не смолкающей овацией.

За столом Председателя: Председатель Совета Союза тов. Андреев А. А., Председатель Совета Национальностей тов. Шверник Н. М. и их заместители тт. Лысенко Т. Д., Юсупов У., Асланова Ч. А., Кулагин М. В.

Председательствующий тов. Шверник Н. М. в начале заседания произносит речь, посвященную памяти скончавшегося Президента США Ф. Рузвельта, по окончании которой присутствующие вставанием почтили память Ф. Рузвельта.

Тов. Шверник Н. М. сообщает, что Совнарком Союза ССР вносит на рассмотрение XI сессии Верховного Совета СССР утверждение Государственного бюджета СССР на 1945 год и утверждение отчета об исполнении Государственного бюджета СССР за 1943 год. По предложению депутата Бойцова И. П. Совет Союза и Совет Национальностей раздельным голосованием по палатам единогласно включают этот вопрос в порядок дня сессии.

Совет Союза и Совет Национальностей по предложению депутата Чепракова П. Ф. раздельным голосованием по палатам принимают следующий порядок рассмотрения Государственного бюджета: доклад о Государственном бюджете заслушать на совместном заседании, а содокладам бюджетных комиссий, обсуждение бюджета и его утверждение провести раздельно по палатам.

С докладом о Государственном бюджете СССР на 1945 год и исполнении Государственного бюджета СССР за 1943 год выступил Народный Комиссар Финансов СССР тов. Зверев А. Г.

По окончании доклада тов. Зверева А. Г. совместное заседание Совета Союза и Совета Национальностей закрывается.

В ВЦСПС и Наркомземе Союза ССР

ВЦСПС и Наркомзем Союза ССР, рассмотрев итоги Всесоюзного социалистического соревнования МТС, МТФ и заводов за выполнение и перевыполнение планов ремонта тракторов в марте 1945 года, признали победителями в соревновании и решили:

В числе передовых МТС оставить переходящие Красные знамена ВЦСПС и Наркомзема Союза ССР и выдать денежные премии:

Шацкой МТС (директор т. Поворова) и Ряжской МТС (директор т. Логинов).

Всесоюзное социалистическое соревнование за высокий урожай

Бригада Дарьи Гармаш вспахала 100 гектаров

Сегодня тракторная бригада Дарьи Матвеевны Гармаш переходит на поля полеводов колхоза. До этого ее трактористы боронили поля соседней с нами сельхозартели «Новый путь» Житовского сельсовета. С каждым днем трактористки увеличивают выработку. Установленная норма перевыполняется в полтора-два раза. За два дня они вспахано около 100 гектаров.

Наш колхоз подготовил прославленной бригаде достойную встречу. Для жилья отведена лучшая колхозная хата. И на питание трактористки не будут жаловаться.

Семьянинами, патриархами выделены опытные колхозники — Яков Осин, Мария Фролова, Евдокия Лапшина, Евлокия Игнатушкина. Горючее и воду будут трактористам доставлять на поля подводчики лучшие старшины артели — П. А. Калабухин, И. П. Ячычев и другие.

Еще до весенней слякоти мы завезли 6 тонн керосина и бензина, больше полутонны автола и солидола.

Сейчас мы проводим пахоту лошадьми. За два дня вспахали более 10 гектаров. Посеяны ранние огородные культуры. Начали сев овса и вики.

Колхозники полны желания провести сев в сжатые сроки и с высоким качеством.

П. ЛАПШИН,
председатель колхоза «Красный пахарь».
Рыбновского района.

Тракторные бригады на пахоте

НОВАЯ ДЕРЕВНЯ, 24 апреля. (По телефону). 26 тракторов Ново-Деревенской и 13 тракторов Маратовской машинно-тракторных станций уже работают на полях колхозов. Бригада Сергея Тарасенкова вспахала 60 гектаров, т. Либимова — 46, т. Ботухова — 24 гектара. Сегодня бригады начали сев тракторными сеялками.

* * *

ЛЕВ ТОЛСТОЙ. Выехала в поле и начала пахоту тракторная бригада т. Поконцева из совхоза имени Льва Толстого. Трактористы тт. Носиков и Гачин показывают на пахоте образцы высокой выработки и хорошего качества.

Техническая помощь трактористам — не мелочь!

Многие тракторные бригады Ланковской МТС, вступив в областное социалистическое соревнование значительно лучше, чем в прошлом году подготовили тракторы и прицепные сельхозмашины к полевым работам. Передовые бригады тт. Анохина, Логинова, Грачкина начали пахоту.

Стремятся подтянуться до уровня передовых и молодые трактористы. Надо сказать, что в МТС 24 тракториста сели за руль трактора впервые. Понятно, что молодежь требует особой заботы со стороны дирекции МТС. В первую очередь эта забота должна сказаться в повседневной технической помощи.

— Мы организуем две походных мастерских: на автомашине и на повозке, — говорит директор МТС тов. Лозенков.

Но это пока только слова. Для походных мастерских нет оборудования. Требуются комплекты съемников, райберов, шаровок, разверток. Ничего этого пока нет в МТС.

— На месте мы инструмент не изготовим, — говорит старший механик тов. Малахов.

Каким же путем и когда будут оборудованы походные мастерские? Никто в МТС этого сказать не может. А ведь помощь тракторным бригадам больше всего и потребуется именно в первые дни пахоты и сева.

Но всему видно, что руководители МТС техническую помощь тракторным бригадам в период пахоты и сева считают мелочью. Об этом свидетельствует хотя бы такой факт. До сих пор в МТС не подобраны разъездные механики.

— Сроки сева будут решать борьбу за высокий урожай, работать надо круглые сутки, — справедливо говорят в МТС.

А как работать ночью без света? Об этом дирекция МТС не думает. Только два трактора снабжены электрооборудованием. Для остальных придется изыскивать фонари «Летучая мышь», но и фонарей пока нет. Дирекция ничего не сделала, чтобы обеспечить круглосуточную работу тракторного парка.

В. СВИРИДОВ.

Областное соревнование трактористов

В областное соревнование трактористов за высокий урожай 1945 года включились семь тракторных бригад Лев-Толстовской машинно - тракторной станции. Бригады тт. А. Юшкина, Пронина, Огрунина, Рязанцева, Башлыкова, Тончакина взяли обязательство выработать на каждый трактор по 1-200 гектаров и сэкономить по 10 процентов горючего.

* * *

Тракторные бригады тт. Борисова, Хрескинина, Дунина из Бастановской МТС, Сасовского района, обязались выработать на один 15-сильный трактор не менее 1000 гектаров.

* * *

Члены тракторных бригад тт. Никулиной и Пашкова (Калиниченская МТС, Добровского района) решили в этом году дать на один 15-сильный трактор не 1.400 гектаров.

* * *

По 1000 гектаров на каждый трактор обязались выработать за сезон бригады тт. Кочеткова, Фокина, Гвоздикова, Зубковой, Ванюкова из Чучковской МТС.

От Советского Информбюро

Оперативная сводка за 24 апреля

В течение 24 апреля северо-западнее БЕРЛИНА войска 1-го БЕЛОРУССКОГО фронта, продолжая наступление, овладели городами КРЕММЕН, ФЛАТОВ, ВЕЛЬТЕН, НАУЕН. Юго-восточнее БЕРЛИНА войска фронта форсировали реку ДАМЕ и заняли пригороды АДЛЕРСХОФ, РУДОВ, АЛЬТ-ГЛИНИКЕ, БОНСДОРФ, где соединились с наступающими с юга войсками 1-го УКРАИНСКОГО фронта. Одновременно войска фронта вели уличные бои в северной и восточной части БЕРЛИНА, заняв при этом городские районы ТЕГЕЛЬ, ВИТЕНАУ, РЕЙНИКЕНДОРФ. Силезский вокзал и пригороды Берлина. Наши танковые соединения и пехота, форсировав Тельтов-Канал, с боями продвинулись вперед на 20 километров и овладели важным узлом путей сообщения городом Науен. Железнодорожная магистраль Берлин — Гамбург перерезана. Железная дорога Берлин—Ганновер обстреливается советской артиллерией.

В северных и восточных районах Берлина продолжалось ожесточенное сражение. Противник бросает в бой кадровые части, войска СС, техническое и инженерные части, а также наспех сформированные в Берлине батальоны «фольксштурма». Отмечено несколько случаев, когда гитлеровцы из пулеметов расстреливали фольксштурмовцев, оставивших свои позиции при появлении советских танков. Наши войска, наступающие с севера, по берегу озера Тегель-Зее, ворвались на территорию паровозостроительного и артиллерийского заводов и очистили от гитлеровцев. Советские части чтения противника в Тегельском лесу, вышли на улицу Бернауэрштрассе. В восточной части Берлина наши войска настойчиво продвигались вперед, уничтожая на своем пути вражеские узлы сопротивления. Решительными действиями советские бойцы очистили от немцев территорию железнодорожных ремонтных мастерских, Силезский вокзал и городские кварталы восточнее и северее Силезского вокзала.

Юго-восточнее Берлина войска фронта, сломив упорное сопротивление противника, переправились через реку Дахе. Развивая успех, советские части ворвались в пригород Адлерсхоф, овладели авиасборочным заводом и авиационным научно - исследовательским институтом. Отбрасывая врага и нанося ему непрерывные удары, войска 1-го Белорусского фронта заняли ряд пригородов Берлина и соединились с наступающими с юга войсками 1-го Украинского фронта. За день боев уничтожено более 6 тысяч немецких солдат и офицеров, 150 орудий и минометов, подбито и сожжено 20 немецких танков.

Наша авиация оказывала поддержку наземным войскам, участвующим в боях за Берлин. Бомбо-штурмовыми ударами советские летчики уничтожали танки, автомашины, артиллерийские и минометные батареи и батареи зенитной артиллерии противника. В воздушных боях за день сбито 26 немецких самолетов.

☆

Войска 1-го Украинского фронта продолжали успешное наступление.

Ожесточенные уличные бои идут в южной части Берлина. Противник, опираясь на заранее подготовленные опорные пункты обороны, яростно сопротивляется. Немцы установили на чердаках домов пулеметы, а подвалы приспособили под артиллерийские позиции. Вражеские танки и пехота неоднократно переходили в контратаки, но были отброшены с большими для них потерями. Советские части выбили гитлеровцев с территории танкостроительного и авиационного заводов, заняли Марксдорф и ведут бои за переправы через Тельтов канал. В ожесточенных уличных боях советские штурмовые отряды, усиленные танками и самоходными орудиями, разгромили узлы сопротивления немцев в казармах зенитного полка и у гавани и овладели городскими районами Данквин, Оскорф и Штансдорф. На улицах осталось много вражеских трупов и разбитой техники противника. Продвигаясь вперед, войска 1-го Украинского фронта соединились с войсками 1-го Белорусского фронта, переправившимися через реку Даме. На одном участке фронта немцы ввели в бой пехотную дивизию «Фридрих Людвиг Ян». Она участвовала в боях всего лишь один день. Советские танкисты и пехотинцы разгромили эту дивизию противника. Командир дивизии взят в плен.

На Дрезденском направлении наши войска форсировали канал Шварце Эльстер, продвинулись вперед на 20 километров и заняли город Гроссенхайн — узел четырех железных дорог. Гроссенхайн — промышленный город. В нем имеются машиностроительные и металло-обрабатывающие предприятия. Наши кавалеристы в этом районе захватили 6 ложек

Ленин—вдохновитель советского народа в борьбе за свободу и независимость социалистической Родины

В Великой Отечественной войне против немецко - фашистских захватчиков советский народ грудью встал на защиту своей Родины, отстоял ее свободу, честь и государственную независимость. Наш народ проявил в этой войне глубокую преданность и верность своему социалистическому отечеству, показал чудеса беспримерной храбрости и геройства, заслужил бессмертную славу. Советских людей в их борьбе против ненавистного врага вдохновляет образ великого Ленина, завещавшего нам укреплять и защищать социалистическое государство.

Ленин был пламенным патриотом нашей Родины. Он безмерно любил свой народ и верил в его творческие силы. Всю свою жизнь Владимир Ильич посвятил делу служения народу, своей родине, борьбе за ее независимость и процветание. Безгранично любя свою Родину, Ленин ненавидел царское самодержавие, помещичье-капиталистический режим, которые сковывали могучие силы народа, не давали им развернуться. Царизм тормозил экономическое, политическое и культурное развитие России. Политика царского правительства вела к полному закабалению нашей страны иностранными империалистами и потере ею своей национальной независимости и государственной самостоятельности. Помещики и капиталисты, стоявшие у власти, были злейшими врагами народа. В статье «О национальной гордости великороссов», опубликованной в декабре 1914 года, Ленин писал: «Нам больнее всего видеть и чувствовать, каким насилиям, гнету и издевательствам подвергают нашу прекрасную родину царские палачи, дворяне и капиталисты» (т. XVIII, стр. 81). Ленин указал путь освобождения нашего народа от социального и национального гнета, от власти помещиков и капиталистов, путь к тому, чтобы отстоять государственную самостоятельность страны. Задача заключалась в том, чтобы всеми революционными средствами вести борьбу против «... помещиков и капиталистов своего отечества, т. е. худших врагов нашей родины» (т. XVIII, стр. 82). Спасение нашей страны было в социалистической революции. Только в результате великих политических и экономических преобразований и героизма народа, ставшего на путь строительства социализма, можно было превратить нашу Родину в могущественную державу, способную отстоять свое самостоятельное существование. Ленин неутомимо готовил трудящихся к борьбе за свержение буржуазно - помещичьего строя и установление в нашей стране диктатуры пролетариата. Ленин и Сталин выковали партию большевиков, политическую армию народной социалистической революции, организовали и вдохновили народ на борьбу против гнета и эксплоатации.

В октябре 1917 года под руководством Ленина и Сталина рабочий класс нашей страны при поддержке трудящихся масс крестьянства сверг господство капиталистов и помещиков. Вся власть перешла в руки Советов рабочих и крестьянских депутатов. В результате победы революции и утверждения советского строя перед народом открылись широкие возможности создания сильного рабоче-крестьянского государства, независимого от иностранных капиталистов. Октябрьская революция спасла нашу Родину от нависшей над ней угрозы порабощения. Ленин призывал народ беречь как зеницу ока советскую страну, защищать ее национальную и государственную самостоятельность. С тех пор как совершилась Октябрьская социалистическая революция и власть в нашей стране перешла в руки трудящихся, защита советской Родины от внешних и внутренних врагов стала первой и главной заботой Ленина и всей большевистской партии. Встав во главе советского правительства, Ленин со всей энергией взялся за строительство вооруженных сил страны. Рабочий класс, поднявшийся к политическому господству, говорил Владимир Ильич, не может укрепить и отстоять свою власть иначе «как постепенно вырабатывая, в тяжелой гражданской войне, новую армию, новую дисциплину, новую военную организацию...» (т. XXIII, стр. 379).

Регулярная армия победившего пролетариата является основной гарантией независимости советского государства. Под руководством Ленина и его ближайшего соратника товарища Сталина наш народ создал рабоче-крестьянскую Красную Армию. Красная Армия родилась и укрепилась в ожесточенных боях с многочисленными врагами нашего отечества — иностранными интервентами и белогвардейцами. С первых дней своего существования она вынуждена была вести борьбу с войсками немецких империалистов, вероломно напавшими в феврале 1918 года на молодую советскую республику. Большевистская партия подняла тогда народ на священную отечественную войну против интервентов. Совет Народных Комиссаров обратился к рабочим и крестьянам с воззванием «Социалистическое отечество в опасности». В этом воззвании, написанном Лениным, указывалось, что священным долгом трудящихся России является беззаветная защита Советской республики против полчищ империалистической Германии. Призыв Ленина вызвал огромный революционный под'ем в стране. Повсюду создавались вооруженные отряды для борьбы с немецкими захватчиками.

Ленин и Сталин возглавили борьбу нашего народа за честь и свободу социалистического отечества. 30 ноября 1918 года Центральный Комитет большевистской партии и советское правительство создали Совет рабочей и крестьянской обороны во главе с Лениным. Фактическим заместителем Ленина был товарищ Сталин. Следуя указаниям Ленина, наша партия об'явила страну военным лагерем и перестроила ее хозяйственную и культурно - политическую жизнь на военный лад. Партийные организации развернули большую работу по мобилизации сил народа на оборону советской страны. Лучшие люди ушли на фронт. Коммунисты были в первых рядах сражающихся. Половина всего состава партии и комсомола с оружием в руках отстаивала завоевания Октября. «Дух великого Ленина вдохновлял нас тогда на войну против интервентов» (Сталин).

Большевистская партия, ее вожди Ленин и Сталин сплотили всех трудящихся в единый лагерь самоотверженных бойцов, грудью защищавших свою рабоче-крестьянскую родину от внешних врагов.

Ленин воспитывал у бойцов Красной Армии, у всех советских людей храбрость, отвагу, незнание страха в борьбе с врагами нашей Родины. Он глубоко верил в героизм масс, в победу трудящихся, вставших на защиту своих прав, своей земли, своей свободы. Ленин обращался к народу и его призывы «все на борьбу с врагом» поднимали и вдохновляли миллионы советских людей на новые героические подвиги.

Сила ленинских призывов состояла в том, что они выражали коренные интересы широких масс трудящихся, что народ видел в них программу борьбы за свое счастье, за новую социалистическую жизнь, жизнь без помещиков и капиталистов. Трудящиеся шли на борьбу за Советскую власть потому, что она сделала их хозяином богатств страны и поставила у руля государственной власти. Воодушевленные ленинской идеей защиты своей Советской Родины, своей власти, рабочие и крестьяне проявляли величайший героизм в борьбе с войсками иностранных интервентов и белогвардейцев. Выступая на рабочей и красноармейской конференции Рогожско-Симоновского района Москвы, Ленин говорил, что «каждый рабочий и крестьянин, взятый под ружье, знает, за что он идет, и сознательно проливает свою кровь во имя торжества справедливости и социализма».

В авангарде этой борьбы шли коммунисты. Виднейшие деятели нашей партии непосредственно руководили боевыми операциями Красной Армии, политически просвещали трудящихся, мобилизовывали народ на помощь фронту. Большевики показали лучшие образцы беззаветного служения своему народу, своей родине. Личным примером члены ленинско-сталинской партии воодушевляли народ на великую освободительную войну. На протяжении всей гражданской войны Владимир Ильич непосредственно занимался разработкой стратегических и тактических вопросов, вникал во все детали обороны советского государства, руководил всеми делами, связанными с разгромом и уничтожением врагов Советской Родины.

Ленин учил партию и народ, что, как бы ни были велики наши успехи во время войны, нельзя успокаиваться, нельзя усыплять бдительность. Он требовал от бойцов и командиров Красной Армии не останавливаться на полпути, призывал закреплять победу и, взяв инициативу в свои руки, переходить к более решительным и смелым действиям, бороться до полного уничтожения врага. Он говорил, что оборонительную войну нельзя сводить лишь к оборонительным операциям, что от обороны необходимо переходить в наступление. Владимир Ильич заявлял, что и на чужой территории, на земле противника можно и надо защищать свою Родину. Только в результате смелых наступательных действий, направленных на полный разгром врага, достигается окончательная победа.

В организации обороны страны Ленин придавал большое значение обеспечению крепости и организованности тыла. Без поддержки тыла, снабжающего фронт, армия воевать не может. Владимир Ильич раз'яснял, что трудовой героизм рабочих в тылу имеет не меньшее значение, чем героизм на фронте. Армия, опирающаяся на крепкий и надежный тыл, способна преодолеть любые трудности и одержать победу. «Для ведения войны по-настоящему — говорил Ленин — необходим крепкий организованный тыл. Самая лучшая армия, самые преданные делу революции люди будут немедленно истреблены противником, если они не будут в достаточной степени вооружены, снабжены продовольствием, обучены» (т. XXII, стр 304). Большевистская партия, руководимая Лениным, сумела в годы гражданской войны преодолеть все трудности, создала для Красной Армии надежный тыл, мобилизовала трудящихся на героический труд в помощь советским войскам и тем самым обеспечила нашу победу. «В 1918—1921 гг. в упорной борьбе против иноземных захватчиков Красная Армия отстояла честь, свободу и независимость нашей Советской Родины, отстояла право народов нашей страны строить свою жизнь так, как учил великий Ленин» (Сталин. «О великой Отечественной войне Советского Союза», стр. 81).

Победа Красной Армии в период гражданской войны и последовательная внешняя политика советского государства обеспечили нашей стране длительную передышку. Но большевистской партии было ясно, что империалистические хищники вновь попытаются напасть на нашу страну, чтобы задушить советскую власть и поработить советский народ. Ленин предостерегал партию и народ, что мы всегда на волоске от всякого нашествия и поэтому должны заботиться об укреплении хозяйственной и военной мощи советского государства, об усилении могущества Красной Армии. В статье «Главная задача наших дней» Владимир Ильич писал о нашей непреклонной решимости... «добиться во что бы то ни стало того, чтобы Русь перестала быть убогой и бессильной, чтобы она стала в полном смысле слова могучей и обильной». (т. XXII, стр. 376). Ленин указывал, что мы можем это сделать, ибо ...«у нас есть материал и в природных богатствах, и в запасе человеческих сил, и в прекрасном размахе, который дала народному творчеству великая революция» (там же, стр. 376).

Сразу же после гражданской войны перед советским народом встала задача — залечить раны, нанесенные войной народному хозяйству, восстановить разрушенную промышленность, транспорт и сельское хозяйство и направить все силы на преодоление технико-экономической отсталости страны. Ленин воодушевил народ на преодоление хозяйственных трудностей. Он открыл перед трудящимися перспективу строительства социалистического общества и создания могучей советской державы. Необходимо было перевести советскую республику с рельс средневековья на рельсы современной, передовой индустрии и механизированного земледелия. «Без такой экономической базы, — заявлял Владимир Ильич, — прочной политической власти у рабочего класса быть не может» (т. XXVI, стр. 394). В марте 1920 года IX с'езд партии уделил особое внимание хозяйственному плану, в котором предусматривалось поднятие, в первую очередь, транспорта, топливного дела, металлургии. Центральное место в этом плане занимал вопрос об электрификации всего народного хозяйства, которую Ленин выдвигал, как великую программу на ближайший исторический срок. В дальнейшем на этой основе был разработан план ГОЭЛРО, ныне значительно перевыполненный. Ленинский план ГОЭЛРО предусматривал восстановление и преобразование народного хозяйства страны на базе электрификации и создание прочного экономического фундамента социализма. Первейшей заботой партии было укрепление экономической и военной мощи страны.

Основным звеном при решении этой задачи Ленин считал создание отечественной тяжелой индустрии. Он говорил, что без тяжелой промышленности ...«мы не сможем построить никакой промышленности, а без нее мы вообще погибнем, как самостоятельная страна» (т. XXVII, стр. 349). В невиданно короткий исторический срок трудящиеся нашей страны под руководством товарища Сталина создали мощную социалистическую индустрию. Наша Родина стала независимой в технико - экономическом отношении. СССР из страны слабой и неподготовленной к обороне превратился в страну могучую в смысле обороноспособности, способную производить в массовом масштабе все современные орудия обороны и снабжать ими свою армию. Это особенно наглядно доказано в дни великой Отечественной войны, когда наша социалистическая индустрия полностью обеспечила Красную Армию всеми видами вооружения.

Великий Ленин говорил о социалистическом преобразовании сельского хозяйства, как об одной из важнейших задач укрепления мощи социалистического государства. В своей работе «О кооперации» Ленин выдвинул знаменитый план переустройства сельского хозяйства. В кооперации Владимир Ильич видел «доступный и понятный миллионам крестьян путь перехода от мелкого единоличного хозяйства к крупным товарищеским производственным об'единениям — колхозам» (Кр. курс истории ВКП(б) — стр. 250). Ленин в своем плане переделки мелкого крестьянского хозяйства исходил из того, что только создание на базе индустриализации крупного, коллективного механизированного сельского хозяйства могло обеспечить победу социализма в нашей стране, укрепить могущество нашей Родины. За годы сталинских пятилеток Советский Союз превратился в страну самого крупного в мире социалистического земледелия. В результате победы ленинско-сталинской политики коллективизации сельского хозяйства, советская власть получила прочную социалистическую базу в деревне, а наше колхозное крестьянство стало верной опорой советского государства.

Социалистическая экономика СССР, созданная по великому плану Ленина и Сталина, выдержала испытания войны и оказалась более жизнеспособной, чем экономика вражеских государств.

Осуществляя заветы Ленина, большевистская партия под руководством товарища Сталина неустанно укрепляла мощь Советского государства и его основы — союз рабочего класса с крестьянством, дружбу народов СССР. Дружба советских народов, их сплочение, их об'единение в единое союзное государство — важнейшее условие могущества советской Родины, источник ее силы. Уже в первые дни существования советской власти вопрос о таком об'единении народов встал с особой силой, в связи с тем, что на нашу землю вторглись войска иностранных империалистов. Ленин говорил, что советские народы должны итти вместе, иначе им не справиться с интервентами. Товарищ Сталин в феврале 1921 года писал, что ...«в обстановке капиталистического окружения, ни одна советская республика, взятая в отдельности, не может считать себя обеспеченной от экономического истощения и военного разгрома со стороны мирового империализма» («Марксизм и национально - колониальный вопрос», стр. 68). Великая заслуга большевистской партии и ее вождей Ленина и Сталина состоит в том, что они об'единили всех советских людей без различия их национальной принадлежности в единое союзное государство, создали Союз Советских Социалистических Республик — могучую многонациональную страну. В единстве и сплоченности всех советских народов и заключается наша сила. Защита Родины от нападения агрессивных государств стала кровным делом всех советских людей. Утвердившаяся в нашей стране ленинско-сталинская идеология равноправия всех рас и наций, идеология дружбы народов одержала полную победу над идеологией звериного национализма и расовой ненависти гитлеровцев.

Социалистический строй, воплотивший в жизнь бессмертные идеи ленинизма, дал нашему народу и нашим вооруженным силам в дни Отечественной войны с немецко - фашистскими захватчиками великую и непреоборимую силу. Война показала, что Советский Союз является могучей державой, способной отстоять свою независимость в борьбе с иноземными захватчиками, разгромить их. Война явилась суровым испытанием силы советского государства, проверкой его прочности. Из этого испытания наше государство вышло с честью потому, что направляющей и организующей силой советского народа в его борьбе с немецкими захватчиками является ленинско-сталинская большевистская партия.

Благодаря правильной ленинско - сталинской политике нашей партии советский народ оказался подготовленным к обороне социалистического государства от нашествия немецко-фашистских захватчиков. Под руководством большевистской партии Красная Армия в борьбе с фашистами отстояла свободу и независимость нашей Родины. Она не только выдержала натиск германской армии в первые месяцы войны, но в последующих сражениях добилась решительного поворота в ходе войны в нашу пользу, изгнала врага с территории Советского Союза. Красная Армия окончательно ликвидировала угрозу порабощения советского народа.

Ленин постоянно учил партию и народ не успокаиваться на достигнутом, не зазнаваться, не кичиться победой, какой бы значительной она ни была. Всегда, когда борьба вступала в завершающую стадию, когда надо было добивать уже разбитого врага, Ленин призывал наращивать удары, доводить усилия до возможно большего напряжения.

К мобилизации всех сил народа для окончательного разгрома немецко - фашистских захватчиков призывает нас товарищ Сталин. «Полная победа над немцами, — говорил товарищ Сталин,— теперь уже близка. Но победа никогда не приходит сама,—она добывается в тяжелых боях и в упорном труде». В завершающий период Отечественной войны требуется еще большее напряжение сил народа, самоотверженная работа советских людей в тылу и решительные действия Красной Армии на фронте.

Мы стоим накануне полной победы над врагом. Дух великого Ленина и его победоносное знамя вдохновляет нас на окончательный разгром врага. Под руководством товарища Сталина советский народ отстоял свободу и независимость своего государства. Под руководством великого Сталина наша Родина выходит из войны еще более сильной и могущественной.

А. КОТЕЛЕНЕЦ.

Опровержение ТАСС

Некоторая часть иностранной печати и в том числе лондонская газета «Санди Таймс» распространяет слухи, что на Крымской Конференции якобы было решено, что на Конференцию в Сан-Франциско могут быть приглашены лишь представители реорганизованного Польского Правительства, но не должны быть приглашены представители Временного Польского Правительства в Варшаве.

ТАСС уполномочен заявить, что сообщения такого рода совершенно не соответствуют действительности. На Крымской Конференции этот вопрос не только не был решен, но вовсе и не обсуждался. Таким образом, решения Крымской Конференции не являются каким-либо препятствием к тому, чтобы на Конференцию в Сан-Франциско были приглашены представители Временного Польского Правительства в Варшаве.

Отъезд из Москвы Президента Крайовой Рады Народовой Польской Республики г-на Б. Берута и Премьер-Министра и Министра Иностранных Дел Временного Правительства Польской Республики г-на Э. Осубка-Моравского

24 апреля из Москвы выехали Президент Крайовой Рады Народовой Польской Республики г-н Б. Берут и Премьер-Министр и Министр Иностранных Дел Временного Правительства Польской Республики г-н Э. Осубка-Моравский в сопровождении члена Президиума Крайовой Рады Народовой г-на В. Ковальского и Министра промышленности г-на Г. Минца.

Вместе с г-ном Б. Берутом и г-ном Э. Осубка-Моравским выехал Советский Посол в Польше В. З. Лебедев.

На вокзале г-на Б. Берута, г-на Э. Осубка-Моравского и сопровождающих их лиц провожали Заместитель Председателя Совета Народных Комиссаров СССР и Председатель Совета Народных Комиссаров РСФСР А. Н. Косыгин, Заместитель Народного Комиссара Обороны СССР Н. А. Булганин, Заместитель Народного Комиссара Иностранных Дел СССР А. Я. Вышинский, Начальник Генерального Штаба Красной Армии генерал Армии А. И. Антонов, Секретарь Президиума Верховного Совета СССР А. Ф. Горкин, генерал-полковник Ф. И. Голиков, Председатель Московского Городского Совета Г. М. Попов, Заведующий 4-м Европейским Отделом НКИД СССР А. А. Лаврищев, Заведующий Протокольным Отделом НКИД СССР Ф. Ф. Молочков, Комендант г. Москвы генерал-лейтенант К. Р. Синилов, генерал-лейтенант А. С. Гундоров и др.

На вокзале присутствовали послы, посланники, поверенные в Делах иностранных государств, состав польского Посольства во главе с Послом Польской Республики г-ном З. Модзелевским, а также находящийся проездом в Москве Посланник Чехословацкой республики в Польше г-н И. Гейрет.

Гг. Б. Берута и Э. Осубка-Моравского сопровождают до границы Начальник Отдела Внешних Сношений НКО СССР генерал-майор М. П. Кутузов и Заместитель Заведующего Протокольным Отделом НКИД СССР Г. И. Фомин.

При проводах был выстроен почетный караул и были исполнены государственные гимны Польской Республики и Советского Союза.

Вокзал был украшен польскими и советскими флагами.

„Акт величайшего исторического значения"

Отклики в Польше на заключение советско-польского договора о дружбе, взаимной помощи и послевоенном сотрудничестве

ВАРШАВА, 22 апреля (ТАСС). Сегодня на площадях Варшавы, Лодзи, Кракова, Люблина и других городов Польши, у громкоговорителей, передававших текст советско-польского договора о дружбе, взаимной помощи и послевоенном сотрудничестве и речи, которыми обменялись Маршал И. В. Сталин и Премьер-Министр Э. Осубка-Моравский, собирались многотысячные толпы людей, горячо приветствовавших акт, скрепляющий дружбу между двумя братскими народами.

Все газеты на первых страницах под крупными заголовками опубликовали сообщение о заключении договора. В ряде газет помещены передовые статьи, посвященные этому событию. Вышли экстренные выпуски газет с речами Маршала И. В. Сталина и Премьер-Министра Временного Правительства Польской республики Э. Осубка-Моравского.

Комментируя это огромное в жизни Польши событие, официоз «Речь посполита» в передовой статье пишет:

«Возрожденная и сильная Польша является фактором, который нужен для мира. Опираясь на договор, она сможет обеспечить навсегда свою независимость и свои границы. Это сделало наше Временное Правительство, которое выбрало единственную дорогу, обеспечивающую безопасность Польши. Результатом этого было подписание вчера в Москве договора о дружбе, взаимной помощи и послевоенном сотрудничестве между Польшей и СССР. Договора, которого ждал каждый честный поляк, которого требовала жизнь».

Газета указывает далее, что красноречивым свидетельством польско-советской дружбы является тот факт, что польский народ имеет свое государство, что польские солдаты могут бороться под собственными знаменами.

«Генеральная линия польской политики,—продолжает газета, — заключается в дружбе со всеми об'единенными нациями, в борьбе демократии с фашизмом, в дружбе с великими государствами Запада. Фундаментом этой политики является дружба с Советским Союзом. Подписанный в Москве документ имеет историческое значение, ибо он навеки определил наши взаимные отношения дружбы, взаимной помощи и сотрудничества».

Пребывание тов. В. М. Молотова в Вашингтоне

ВАШИНГТОН, 22 апреля. (ТАСС). В авторитетных кругах сообщают, что президент США Трумэн принял В. М. Молотова вскоре после 00.30 по Гринвичу. Вашингтонский корреспондент агентства Юнайтед пресс сообщает, что беседа В. М. Молотова с Трумэном продолжалась приблизительно 30 минут. После беседы Молотов, Иден, Стеттиниус, Громыко, Гарриман, Керр, Кадоган, Данн, Болен начали совещание в государственном департаменте. Совещание длилось 1 час 20 минут. Ожидают, что оно возобновится 23 апреля.

ВАШИНГТОН, 23 апреля. (ТАСС). Государственный департамент США об'явил, что сегодня в 10 часов 30 минут по вашингтонскому времени Молотов, Стеттиниус и Иден возобновили совещание.

Заместитель государственного секретаря Грю и помощник государственного секретаря, присутствовавшие на вчерашнем совещании министров иностранных дел трех держав, присутствовали также на сегодняшнем утреннем совещании.

ВАШИНГТОН, 23 апреля. (ТАСС). Сегодня утром В. М. Молотов, Э. Стеттиниус, А. Иден и их помощники совещались в течение полутора часов. Заместитель государственного секретаря Грю в беседе с корреспондентами заявил, что совещание «прервалось на некоторое время».

В беседе с представителями печати Стеттиниус заявил: «Мы все еще совещаемся».

Государственный департамент об'явил, что на совещании министров иностранных дел трех держав присутствовали Громыко, советник посольства в Лондоне Соболев, руководитель управления восточно-европейскими делами при государственном департаменте Дарброу, а также помощник Идена майор Бирс и др.

Заявление Белого Дома

ВАШИНГТОН, 23 апреля. (ТАСС). Белый Дом сделал представителям печати заявление, которое гласит: «Президент Трумэн дважды принял Заместителя Председателя Совета Народных Комиссаров и Народного Комиссара Иностранных Дел СССР г. Молотова во время его краткого пребывания в Вашингтоне. Государственный секретарь совещался с г. Молотовым и Министром Иностранных Дел Соединенного Королевства г. Иденом по вопросу о польском положении и по вопросам, связанным с Сан-Франциско. Ввиду ограниченного времени, которое было в их распоряжении в Вашингтоне перед открытием конференции в Сан-Франциско 25 апреля, и для того, чтобы дать возможность г. Молотову проконсультироваться со своим правительством после этих переговоров, обсуждение польской проблемы будет продолжено тремя министрами иностранных дел в Сан-Франциско».

Военные действия в Западной Европе

ЛОНДОН, 24 апреля. (ТАСС). В сообщении штаба верховного командования экспедиционных сил союзников говорится, что к югу от Нюрнберга танковые и пехотные части союзников продвинулись на 16 километров. Штаб подтверждает, что союзники переправились через Дунай в Диллингене и продвинулись на 8 километров на юг от реки.

Участок германо - швейцарской границы протяжением в 64 километра находится в руках союзников.

Отв. редактор К. ПОЗДНЯКОВА.

АДРЕС РЕДАКЦИИ: Рязань, ул. Радищева, дом № 24, ТЕЛЕФОНЫ: ответ. редактора — 89, зам. отв. редактора — 9—19, отв. секретаря — 34, отделов: партийной жизни и пропаганды марксизма - ленинизма, рабселькоров и писем, промышленного —4—51, сельскохозяйственного — 4—64, бухгалтерии и отдела объявлений — 6—05, выпускающего— 1—68.

НБ02697. Заказ № 1745 Тираж 36180. Рязанская типография.

Всесоюзная БИБЛИОТЕКА имени В. И. ЛЕНИНА

Пролетарии всех стран, соединяйтесь!

СТАЛИНСКОЕ ЗНАМЯ

Орган Рязанского Обкома и Горкома ВКП(б), Областного и городского Советов депутатов трудящихся

№ 82 (8043) | Пятница, 27 апреля 1945 года | ЦЕНА 20 КОП.

ПРИКАЗ

Верховного Главнокомандующего

Командующему войсками 2-го Белорусского фронта

Маршалу Советского Союза РОКОССОВСКОМУ

Начальнику штаба фронта

Генерал-полковнику БОГОЛЮБОВУ

Войска 2-го БЕЛОРУССКОГО фронта форсировали восточный и западный ОДЕР южнее ШТЕТТИНА, прорвали сильно укрепленную оборону немцев на западном берегу ОДЕРА и продвинулись вперед на 30 километров.

В ходе боев войска фронта овладели главным городом Померании и крупным морским портом—ШТЕТТИН, а также заняли города ГАРТЦ, ПЕНКУН, КАЗЕКОВ, ШВЕДТ.

В боях при прорыве обороны немцев и овладении названными городами отличились войска генерал-полковника БАТОВА, генерал-полковника ПОПОВА, генерал-полковника ГРИШИНА, генерал-лейтенанта БОБКОВА, полковника ПЕНЧЕВСКОГО, генерал-лейтенанта КИНОСЯНА, генерал-лейтенанта ДРАТВИНА, генерал-лейтенанта ЧАНЫШЕВА, генерал-лейтенанта РЯБЫШЕВА, генерал-майора ЧУВАКОВА, генерал-лейтенанта ЗРАСТОВА, генерал-лейтенанта АЛЕКСЕЕВА, генерал-лейтенанта СМИРНОВА, полковника БЕЛЯЕВА, полковника ТРУДОЛЮБОВА, полковника МУРАТОВА, полковника КАРПЕЛЮКА, генерал-майора КИРСАНОВА, генерал-майора ТИМОФЕЕВА, генерал-майора СОЛОВЬЕВА, полковника КАЛАДЗЕ, полковника ГОЛУБЕВА, полковника ВАРОХИНА, генерал-майора ГРЕБЕННИКА, генерал-майора МАКАРОВА, генерал-майора ТЕРЕМОВА, полковника ВЕЛИЧКО, генерал-майора БОРИСОВА, генерал-майора СКОРОБОГАТКИНА, генерал-майора ДЖАНДЖГАВА, полковника АФАНАСЬЕВА, полковника ОГИЕНКО, полковника ЕМЕЛЬЯНЕНКО, полковника ЧЕТВЕРТУХИНА, полковника ШЕПЕЛЬ, полковника ГОРИЧЕВА, генерал-майора ГУСЕВА; артиллеристы генерал-полковника артиллерии СОКОЛЬСКОГО, генерал-лейтенанта артиллерии ДЕГТЯРЕВА, генерал-майора артиллерии КАРЕПИНА, генерал-лейтенанта артиллерии МИХЕЛЬСОНА, генерал-лейтенанта артиллерии БЕСКИНА, полковника ЗАХАРОВА, полковника ЛЕОНОВА, генерал-майора артиллерии ПЕТРОВА, полковника ДРОБКОВА, полковника ОСТАНЬКОВИЧА, полковника СУКАЧЕВА, полковника МАЛЯВСКОГО, полковника ДЕГТЯРЕНКО, полковника КУЛЕШОВА, подполковника ТИХОНОВА, полковника ВАСИЛЕНКО, полковника РЫБКИНА, полковника КУЛИЧУКА, полковника АКИМУШКИНА, полковника БОРМОТИНА; танкисты генерал-лейтенанта танковых войск ЧЕРНЯВСКОГО, генерал-майора танковых войск НОВАК, генерал-майора танковых войск ПЕТРУШИНА, генерал-лейтенанта танковых войск ПАНОВА, генерал-майора танковых войск ШУЛЬГИНА, подполковника ПЕТРОВА, полковника КОНОВАЛОВА, полковника ИГОНИНА, подполковника СИВКОВА, полковника АНТОНОВА, подполковника ИГНАТОВА, подполковника РАЗУВАЛОВА, полковника ЛОЖКИНА, подполковника КОЖЕМЯЧКО, полковника СОКОЛОВА, майора ГЕЛЮСА, майора КАШКИНА, подполковника СИТКОВА, подполковника СЛОБОДЯНА, подполковника ШЕВЧЕНКО, подполковника ПОЗАРОВА; летчики генерал-полковника авиации ВЕРШИНИНА, генерал-майора авиации АЛЕКСЕЕВА, генерал-лейтенанта авиации БАЙДУКОВА, генерал-лейтенанта авиации ОСИПЕНКО, генерал-майора авиации ФЕДОРОВА, полковника ПУШКАРЕВА, генерал-майора авиации ГЕТЬМАНА, полковника СМОЛОВИКА, полковника КАЛУГИНА, полковника ТИХОМИРОВА, полковника ГРИЩЕНКО, полковника ВИНОГРАДОВА, полковника ВУСС, полковника ОСИПОВА, полковника ЯКУШИНА, полковника РЫБАКОВА, полковника ВОЛКОВА, полковника ПОКОЕВОГО, подполковника БАРДЕЕВА, полковника ТЮРИНА, подполковника ЕЛИСЕЕВА; саперы генерал-лейтенанта инженерных войск БЛАГОСЛАВОВА, генерал-майора инженерных войск ШВЫДКОЙ, генерал-майора инженерных войск ВИТВИНИНА, полковника ТРЕТЬЯКОВА, подполковника ГУЛЬТЯЕВА, подполковника ПЕТРОВА, полковника БАЛАНДИНА, подполковника ОРДАНОВСКОГО, полковника АНДРЕЕВА, полковника ШИТИКОВА, полковника ВИЗИРОВА, полковника ВИНЬКОВА, полковника ДОБЫЧИНА, майора САКСА, майора ВОРОНОВА, майора КОЖИНА, полковника КЛЕМЕНТЬЕВА, майора ЩЕТИННИКОВА, майора ХАРИТОНОВА, подполковника ЩУКИНА, полковника ШТЕЙНЕ, полковника МИРОТВОРСКОГО; связисты генерал-лейтенанта войск связи БОРЗОВА, полковника БОРИСОВА, подполковника ПРОЦЕРОВА, полковника МИХАЙЛОВА, полковника ВОЛОДКЕВИЧА, полковника ХОМЯКОВА.

В ознаменование одержанной победы соединения и части, наиболее отличившиеся в боях при прорыве обороны немцев и овладении ШТЕТТИН и другими поименованными городами, представить к присвоению наименования «ШТЕТТИНСКИХ» и к награждению орденами.

Сегодня, 26 апреля, в 21 час столица нашей Родины МОСКВА от имени Родины салютует доблестным войскам 2-го БЕЛОРУССКОГО фронта, прорвавшим оборону немцев на западном берегу ОДЕРА и овладевшим названными городами,—двадцатью артиллерийскими залпами из двухсот двадцати четырех орудий.

За отличные боевые действия ОБЪЯВЛЯЮ БЛАГОДАРНОСТЬ руководимым Вами войскам, участвовавшим в боях при прорыве обороны немцев и овладении поименованными городами.

Вечная слава героям, павшим в боях за свободу и независимость нашей Родины!

Смерть немецким захватчикам!

Верховный Главнокомандующий
Маршал Советского Союза И. СТАЛИН.

26 апреля 1945 года. № 344.

XI сессия Верховного Совета Союза ССР 1-го созыва

Информационное сообщение

О заседаниях Совета Союза и Совета Национальностей

25 апреля 1945 года

25 апреля в 11 часов дня, в зале заседаний Верховного Совета СССР, в Кремле, состоялось заседание Совета Союза.

Председательствует — Председатель Совета Союза депутат **Андреев А. А.**

Совет Союза заслушивает содоклад Бюджетной Комиссии, депутата **Кулиева Т. И.**

После содоклада Бюджетной Комиссии Совет Союза переходит к прениям. На заседании в прениях выступили: Председатель СНК РСФСР тов. **Косыгин А. Н.**, депутат **Корниец Л. Р.** (УССР), депутат **Кузнецов А. А.** (Ленинградская обл.), депутат **Наталевич Н. Я.** (Белорусская ССР), депутат **Гедвилас М. А.** (Литовская ССР), депутат **Родионов М. И.** (Горьковская обл.), депутат **Варес И. Я.** (Эстонская ССР), депутат **Потемкин В. П.** (РСФСР).

В 6 часов вечера состоялось заседание Совета Национальностей.

Председательствует — Председатель Совета Национальностей депутат **Шверник Н. М.**

Совет Национальностей заслушивает содоклад Бюджетной Комиссии, депутата **Хохлова И. С.**

После содоклада Бюджетной Комиссии, Совет Национальностей переходит к прениям. На заседании в прениях выступили: председатель исполкома Московского городского Совета депутатов трудящихся тов. **Попов Г. М.**, депутат **Грушецкий И. С.** (УССР), депутат **Лацис В. Т.** (Латвийская ССР), депутат **Мир Касимов М.** (Азербайджанская ССР), Народный Комиссар Здравоохранения СССР тов. **Митерев Г. А.**, депутат **Хоштария С. Г.** (Грузинская ССР), депутат **Кары-Ниязов Т. Н.** (Узбекская ССР), депутат **Динмухаметов Г. А.** (Татарская АССР), депутат **Веймер А. Т.** (Эстонская ССР).

ПРИКАЗ

Верховного Главнокомандующего

Командующему войсками 2-го Украинского фронта

Маршалу Советского Союза МАЛИНОВСКОМУ

Начальнику штаба фронта

Генерал-полковнику ЗАХАРОВУ

Войска 2-го УКРАИНСКОГО фронта, продолжая наступление, сегодня, 26 апреля, в результате умелого обходного маневра и атаки с фронта, овладели крупным промышленным центром Чехословакии городом БРНО (БРЮН)—важным узлом дорог и мощным опорным пунктом обороны немцев.

В боях за овладение городом БРНО отличились войска генерал-лейтенанта МАНАГАРОВА, генерал-лейтенанта ТЕРЕНТЬЕВА, генерал-лейтенанта САФИУЛИНА, генерал-майора ЯКОВЛЕВА, генерал-майора АФОНИНА, генерал-майора МЕРКУЛОВА, генерал-майора МИЛЯЕВА, генерал-майора ОБУШЕНКО, генерал-майора ЕСИНА, генерал-майора ЗДАНОВИЧА, полковника БАЛДЫНОВА, полковника ДОБРОВОЛЬСКОГО, полковника БУШИНА, полковника СОБОЛЕВА, полковника ПЕТРОВА, полковника БОЧКОВА, полковника МАЛЬЧЕВСКОГО, полковника СЕЛЕЗНЕВА; кавалеристы генерал-лейтенанта ПЛИЕВА, генерал-лейтенанта КАМКОВА, генерал-майора КУЦ, генерал-майора ПАВЛОВА, генерал-майора ХРУСТАЛЕВА, генерал-майора БЕЛОУСОВА, генерал-майора ШМУЙЛО, полковника РЕВА, полковника ГУБАНОВА; артиллеристы генерал-полковника артиллерии ФОМИНА, генерал-майора артиллерии ГУСЕВА, генерал-майора артиллерии ПАВЛОВА, генерал-майора артиллерии ПОПОВИЧА, полковника ПОГОРЕЛОГО, полковника МАРЧЕНКО, полковника БОРИСОВА, полковника МАКАРОВА, полковника КОРОТЕЕВА, полковника АДАМЧИКА, подполковника МАТЮХА, полковника ВЛАДИМИРОВА, полковника ГРИШИНА, подполковника КАЛИНИНА, подполковника КИСЛОГО, подполковника МИСНИКА, подполковника МОЖЕВСКОГО, подполковника КЛИМАНОВА, майора КОСТЫЛЕВА; танкисты генерал-полковника танковых войск КУРКИНА, генерал-полковника танковых войск КРАВЧЕНКО, генерал-лейтенанта танковых войск ШТРОМБЕРГА, генерал-лейтенанта танковых войск ВОЛКОВА, генерал-лейтенанта СВИРИДОВА, генерал-лейтенанта танковых войск САВЕЛЬЕВА, генерал-майора танковых войск КАТКОВА, полковника ЛАПТЕВА, полковника ЛЯЩЕНКО, полковника САФИУЛИНА, полковника ОСТАПЕНКО, полковника ВОРОНОВА, подполковника ЕГУДКИНА, подполковника ПРОКОФЬЕВА, подполковника ЕМЕЛЬЯНОВА, подполковника СОРОЧИНСКОГО, подполковника МИХНО; летчики генерал-полковника авиации ГОРЮНОВА, генерал-лейтенанта авиации СЕЛЕЗНЕВА, генерал-лейтенанта авиации КАМАНИНА, генерал-лейтенанта авиации СТЕПИЧЕВА, генерал-лейтенанта авиации ПОДГОРНОГО, генерал-лейтенанта авиации ТОЛСТИКОВА, генерал-майора авиации СМИРНОВА, полковника ШУТЕЕВА, полковника ЧИЖИКОВА, полковника БЛАГОВЕЩЕНСКОГО, полковника САПРЫКИНА, полковника КЛОБУКОВА, полковника СЕМЕНЕНКО, полковника ЮДАКОВА, полковника ТАРАНЕНКО, полковника НЕДОСЕКИНА, полковника ГЕЙБО, полковника УЛЬЯНОВСКОГО, полковника ТЕРЕХОВА, полковника РОМАНОВА, полковника ЧАНПАЛОВА, саперы генерал-лейтенанта инженерных войск ЦИРЛИНА, генерал-майора инженерных войск ТУПИЧЕВА, генерал-майора инженерных войск ТЮЛЕВА, полковника ФАДЕЕВА, полковника ИСАЕВА, полковника МЯСНИКОВА, подполковника БАДАЕВА, подполковника ВОРОБЬЕВА, подполковника ГОЛУКОВИЧА, майора КОСТИНА; связисты генерал-лейтенанта войск связи ЛЕОНОВА, полковника МАКАРЕНКО, полковника ШЕРВУДА, полковника ДАВЫДОВА, майора ШИШЕЛОВА, полковника государственной безопасности КАРПОВА.

В ознаменование одержанной победы соединения и части, наиболее отличившиеся в боях за овладение городом БРНО, представить к награждению орденами.

Сегодня, 26 апреля, в 22 часа столица нашей Родины МОСКВА от имени Родины салютует доблестным войскам 2-го УКРАИНСКОГО фронта, овладевшим городом БРНО, — двадцатью артиллерийскими залпами из двухсот двадцати четырех орудий.

За отличные боевые действия ОБЪЯВЛЯЮ БЛАГОДАРНОСТЬ руководимым Вами войскам, участвовавшим в боях за освобождение БРНО.

Вечная слава героям, павшим в боях за свободу и независимость нашей Родины!

Смерть немецким захватчикам!

Верховный Главнокомандующий
Маршал Советского Союза И. СТАЛИН.

26 апреля 1945 года. № 345.

Открытие конференции Объединенных Наций в Сан-Франциско

САН-ФРАНЦИСКО, 25 апреля. (ТАСС). Сегодня в 16 часов 30 минут по тихоокеанскому времени, т. е. 26 апреля в 2 часа 30 минут по московскому времени, открылась Конференция Об'единенных Наций для подготовки устава Всеобщей Международной Организации по поддержанию мира и безопасности. Присутствует свыше 850 делегатов.

Первое пленарное заседание Конференции открыл ее временный председатель, государственный секретарь Соединенных Штатов Америки Э. Стеттиниус.

Президент Соединенных Штатов Америки Г. Трумэн обратился из Вашингтона по радио к участникам Конференции с посланием, в котором подчеркнул исключительную важность Конференции.

С приветствиями Конференции выступили Уоррен, губернатор штата Калифорния и мэр города Сан-Франциско.

Пребывание тов В. М. Молотова в Сан-Франциско

САН-ФРАНЦИСКО, 25 апреля. (Спец. корр. ТАСС). Состоялось совещание, в котором участвовали В. М. Молотов, Э. Стеттиниус, А. Иден и Сун-Цзы-Вэнь. Совещание закончилось в 10 часов 30 минут по Гринвичу. Участники совещания не сделали никаких заявлений представителям печати.

Всесоюзное социалистическое соревнование за высокий урожай

Бригада Бертаковского вспахала 364 гектара

МОЖАРЫ, 26 апреля (ПО ТЕЛЕГРАФУ). Тракторная бригада Ивана Бертаковского выехала в поле, как только стала подсыхать почва. С каждым днем трактористы увеличивают выработку на трактор. Особым напряжением наполнены предмайские дни. К 25 апреля бригадой вспахано 364 гектара. Тракторные бригады участника областного соревнования тов. Овечкина вспахали 70 гектаров, тов. Середавкина — 53.

Всего тракторные бригады Можарской машинно-тракторной станции вспахали 733 гектара.

По полям старожиловским...

Широко раскинулись поля Старожиловского района. Земля обветрела, подсохла, поспела для пахоты.

Если же побывать в эти дни в мастерских Шевцовской МТС, можно подумать, что весна и не начиналась. Там полным ходом идут ремонтные работы, шаруют головки блоков, собирают радиаторы, шлифуют клапаны тракторов. Из 43 машин пока готовы только 31. Семь тракторных бригад стоят на усадьбе МТС, ждут окончания ремонта или указаний дирекции о выезде в колхозы.

Вот тракторная бригада, которая будет обслуживать колхоз имени РККА. В ней нет бригадира. Директор МТС т. Иванов долго упрашивал опытных трактористов занять эту должность. Просьбы его остались без внимания. Бригадир так и не подобран до сих пор.

А вот бригады, которых ждут в колхозах имени Хрущева и имени Молотова. Они задерживаются в МТС по странной причине: нет горючего на дорогу.

— Шлите лошадей для подвозки керосина! — требует от колхозов тов. Иванов. Как будто нельзя организовать подноску горючего со склада вручную: расположен-то он всего в километре от МТС!

Бригады, выехавшие на места, в колхозы, к пахоте тоже не приступали.

— Через пару дней начнем,—говорит тов. Иванов. — Сыровата землица...

Когда же в бригаде тов. Ульянова усомнились в справедливости убеждений директора МТС и выехали в поле, оказалось, что почва прекрасно поддается обработке.

Директор МТС не одинок. Такими настроениями заражены и другие руководители района. Разговоры о пахоте начались в Старожилове давно. В середине апреля все председатели колхозов получили из района телефонограммы, где категорически требовалось начинать полевые работы. Затем в районе об этом позабыли. 19 апреля на кустовых совещаниях председателям колхозов снова предложили немедленно начинать пахоту.

И после этого на полях не появилось ни одного пахаря.

— Подожду, пока почва подсохнет,— докладывал в район председатель колхоза имени Хрущева тов. Кутузов.

— Вот снежок стает, тогда и выедем,—сообщал тов. Никитин, председатель колхоза «Путь Ленина».

И только с 22 апреля кое-где начали пахать. Массовые же полевые работы в районе не начались до сих пор.

В свете этих фактов не очень убедительно звучит заверение секретаря райкома партии т. Кононовой, что сев ранних зерновых в районе будет закончен к 5 мая.

В. ЧИЖОВ.
(Наш спец. корр.).

Весенние неурядицы

(От нашего собственного корреспондента).

Наступило время массового сева, а на полях колхоза «Красная звезда» не видно ни одного плуга.

— Почва не готова, — говорит председатель колхоза т. Кукалева.

В прошлом году в колхозе тоже выжидали и затянули весенний сев, получили низкий урожай. Нет заботы об урожае там и нынче.

В колхозе «Красный боец» лошади слабые, грубых кормов мало, а весновспашки 278 гектаров. Пашут же здесь медленно, с огрехами, без боронования. Происходит это потому, что председатель колхоза т. Буланов не руководит полевыми работами. Секретарь парторганизации т. Тишина также не бывает на полях.

В колхозе имени 13 годовщины Октябрьской революции пахота производится скопом. Пахарь т. Скворцов просил бригадира т. Мишина, чтобы тот отвел ему для обработки отдельный участок. Бригадир отказался это сделать.

— Если каждому отводить участки, то только этим и придется заниматься весь день,—говорит он.

Колхоз запоздал с началом пахоты, полевые работы ведутся здесь медленно. В то же время председатель артели т. Степанов использует лошадей не по назначению, например, для подвозки соломы в районную семенную контрольную лабораторию.

В колхозе имени Кирова, Высоковского сельсовета, вспахано 25 гектаров под яровые. Сев же не начинался. Стоят ветренные дни, почва сохнет, а председатель колхоза т. Титов рассуждает: — Успеем...

Председатель колхоза имени 15 годовщины Октября т. Мазуркин тоже затягивает посевные работы, несмотря на то, что значительная площадь ярового клина вспахана.

Очень плохо выполняется в районе план подкормки озимых и боронование зяби. В большинстве колхозов птичий помет и зола не используются.

И. БЫЧКОВ.

Мервинский район.

В ОБКОМЕ ВКП(б) и ОБЛИСПОЛКОМЕ

О поощрении колхозов за успешное проведение весеннего сева

Обком ВКП(б) и Облисполком учредили почетные грамоты для поощрения передовых колхозов за успешное проведение весеннего сева в этом году.

Почетные грамоты Обкома ВКП(б) и Облисполкома будут вручаться колхозам, которые закончат выполнение государственного плана сева не позднее 15 мая с хорошим качеством работ.

Присуждаться почетные грамоты будут по представлению райкомов ВКП(б) и райисполкомов после предварительной проверки полевых работ и заключения главного агронома райземотдела.

От Советского Информбюро

Оперативная сводка за 25 апреля

Войска 3-го БЕЛОРУССКОГО фронта 25 апреля овладели последним опорным пунктом обороны немцев на Земландском полуострове—городом и крепостью ПИЛЛАУ—крупным портом и военно-морской базой немцев на Балтийском море, а также заняли населенные пункты ЛОХШТАДТ, НОЙХОЙЗЕР, ХИММЕЛЬРАЙХ, ПЛАНТАГЕ, КАМСТИГАЛЛ.

Войска 1-го БЕЛОРУССКОГО фронта перерезали все пути, идущие из БЕРЛИНА на запад, и 25 апреля соединились северо-западнее ПОТСДАМ с войсками 1-го УКРАИНСКОГО фронта, завершив, таким образом, полное окружение БЕРЛИНА.

В ходе боев войска 1-го БЕЛОРУССКОГО фронта овладели городами ЭЛЬШТАЛЬ, РОРБЕК, МАРКВАРДТ и заняли пригороды БЕРЛИНА ФАЛЬКЕНЗЕЕ, ФАЛЬКЕНХАГЕН, ЛАГЕР-ДЕБЕРИЦ. Одновременно войска фронта продолжали вести уличные бои в северной, восточной и юго-восточной части БЕРЛИНА, заняв при этом городские районы ТРЕПТОВ и БРИЦ. Юго-западнее ФРАНКФУРТА-на-ОДЕРЕ войска фронта с боем заняли города МЮЛЛЬРОЗЕ и ФРИДЛАНД. В боях за 24 апреля войска фронта взяли в плен более 3.500 немецких солдат и офицеров и захватили следующие трофеи: самолетов—297, полевых орудий—110, автомашин—1.130, паровозов—16, железнодорожных вагонов—1.311.

Войска 1-го УКРАИНСКОГО фронта с боями заняли город КЕТЦИН и в юго-западной части БЕРЛИНА заняли городские районы ЛИХТЕРФЕЛЬДЕ, ЦЕЛЕНДОРФ. Севернее города КОТТБУС войска фронта заняли более 40 населенных пунктов, в том числе город ПЕЙТЦ и крупные населенные пункты ДИССЕН, БУРГ, КРАУСНИК, БРИЗЕН. Северо-западнее ДРЕЗДЕНА войска фронта форсировали реку ЭЛЬБА и на западном берегу реки заняли город РИЗА. В районе БАУЦЕН наши войска отбивали контратаки крупных сил пехоты и танков противника и нанесли ему большие потери. В боях за 24 апреля войска фронта взяли в плен более 3.000 немецких солдат и офицеров и захватили 22 самолета и 70 полевых орудий.

Западнее БЕРЛИНА войска 1-го УКРАИНСКОГО фронта освободили из немецкого плена бывшего премьер-министра Французской республики ЭРРИО.

На территории Чехословакии северо-западнее города ГОДОНИНА войска 2-го УКРАИНСКОГО фронта, продолжая наступление, заняли более 50 населенных пунктов и среди них МИЛЕШОВИЦЕ, ЛИНГАРТСКЕ - ВАЖАНИ, БЛАЖОВИЦЕ, ТВАРОЖНА, ЛИШЕН, ЧЕРНОВИЦЕ, ПРЖИЗЖЕНИЦЕ, ОСТОПОВИЦЕ, ОМИЦЕ и завязали бой на окраинах города БРНО. На аэродроме юго-восточнее БРНО войска фронта захватили 18 самолетов противника.

На других участках фронта—бои местного значения и поиски разведчиков.

За 24 апреля на всех фронтах подбито и уничтожено 76 немецких танков и самоходных орудий. В воздушных боях и огнем зенитной артиллерии сбито 99 самолетов противника.

Оперативная сводка за 26 апреля

В течение 26 апреля юго-западнее города ПИЛЛАУ войска 3-го БЕЛОРУССКОГО фронта форсировали канал, соединяющий Балтийское море с заливом ФРИШ ГАФ и развивали наступление по косе ФРИШ НЕРУНГ.

Войска 2-го БЕЛОРУССКОГО фронта форсировали восточный и западный ОДЕР южнее ШТЕТТИНА, прорвали сильно укрепленную оборону немцев на западном берегу ОДЕРА и продвинулись вперед на 30 километров. В ходе боев войска фронта овладели главным городом Померании и крупным морским портом ШТЕТТИН, а также заняли города ГАРТЦ, ПЕНКУН, КАЗЕКОВ, ШВЕДТ, крупные населенные пункты ШТЕВЕН, ШВЕННЕНЦ, ГЛАЗОВ, БАГЕМЮЛЬ, ФРИДЕФЕЛЬД, ГРЮНЦ, ВАРТИН, БЛЮМБЕРГ, ШТЕНДЕЛЛЬ, ФИРРАДЕН и форсировали канал РАНДОВ.

Войска 1-го БЕЛОРУССКОГО фронта продолжали вести упорные уличные бои в БЕРЛИНЕ и овладели городскими районами ГАРТЕНШТАДТ, СИМЕНСШТАДТ и в восточной части города заняли Герлицкий вокзал. Северо-восточнее БЕРЛИНА войска фронта заняли крупные населенные пункты ФИНОВ, ФИНОВФУРТ, МАРИЕНВЕРДЕР. Западнее и юго-западнее ФРАНКФУРТА на ОДЕРЕ войска фронта с боями заняли города КЕНИГС-ВУСТЕРХАУЗЕН, НОЙЕ-МЮЛЕ, ШТОРКОВ, БЕЕСКОВ, ЛИБЕРОЗЕ и крупные населенные пункты ЗЕНЦИГ, ГУССОВ, ГРОСС-ШАУЗН, ДАМСДОРФ, ХЕРЦБЕРГ, ГЕРСДОРФ, ШТРЕММЕН, ТРЕБАЧ, МИТВЕЙДЕ, ГРОСС-ЛЕЙТЕН, МОХОВ. В боях за 25 апреля войска фронта взяли в плен более 2 тысяч немецких солдат и офицеров и захватили следующие трофеи: самолетов—70, танков и самоходных орудий—30, полевых орудий—248, автомашин—1.467, паровозов—53, железнодорожных вагонов 3.404.

Войска 1-го УКРАИНСКОГО фронта продолжали вести уличные бои в юго-западной части БЕРЛИНА и заняли городской район ДАЛЕМ. На западном берегу реки ЭЛЬБЫ войска фронта заняли города ТОРГАУ и СТРЕЛА. В районе БАУЦЕН войска фронта продолжали отбивать контратаки крупных сил пехоты и танков противника. В боях за 25 апреля войска фронта взяли в плен 1.500 немецких солдат и офицеров и захватили 238 танков и самоходных орудий и 236 полевых орудий.

В БРЕСЛАУ наши войска вели уличные бои в западной части города, где заняли 26 кварталов, несколько заводских районов и большую часть арсенала, в котором захватили 110 орудий.

Войска 2-го УКРАИНСКОГО фронта, продолжая наступление, 26 апреля в результате умелого обходного маневра и атаки с фронта овладели крупным промышленным центром Чехословакии городом БРНО (БРЮН)—важным узлом дорог и мощным опорным пунктом обороны немцев, а также с боями заняли на территории Чехословакии более 30 населенных пунктов, в том числе ВЕЛЕШОВИЦЕ, ЕЗЕРА, МОКРА, МАЛОМЕРЖИЦЕ, ОБРЖАНЫ, КОГОУТОВИЦЕ, ЖЕБЕТИН.

На других участках фронта—бои местного значения и поиски разведчиков.

За 25 апреля на всех фронтах подбито и уничтожено 125 немецких танков и самоходных орудий. В воздушных боях и огнем зенитной артиллерии сбито 82 самолета противника.

XI сессия Верховного Совета СССР 1-го созыва

О государственном бюджете СССР на 1945 год и исполнении государственного бюджета СССР за 1943 год

Доклад Народного Комиссара Финансов СССР тов. А. Г. ЗВЕРЕВА на совместном заседании Совета Союза и Совета Национальностей 24 апреля 1945 года)*

Товарищи депутаты! XI-я сессия Верховного Совета СССР собралась в великие исторические дни.

Под мудрым руководством Верховного Главнокомандующего Маршала Советского Союза товарища Сталина героическая Красная Армия нанесла сокрушающие удары гитлеровской армии и гонит теперь врага в его собственном логове. (Бурные аплодисменты).

Красная Армия очистила священную землю нашей Родины от фашистской нечисти, освободила Польшу и значительную часть Чехословакии, оказала помощь югославскому народу в его успешной освободительной борьбе, вышла на строя последних союзников Германии в Европе.

Наши доблестные войска заняли Восточную Пруссию, значительную часть Померании, немецкой Силезии, Бранденбурга, вступ бои в столицу Германии — Берлине (Бурные, продолжительные аплодисменты) и вместе с армиями наших союзников довершают полный разгром врага.

Эти огромные успехи свидетельствуют о военном могуществе нашей страны, о мастерстве и героизме Красной Армии, о самоотверженном труде миллионов советских патриотов в тылу. В истекшем 1944 году в нашей промышленности, сельском хозяйстве, на транспорте достигнуты новые успехи. На четвертом году войны промышленность производит боевой техники в несколько раз больше, чем в начале войны. Сельское хозяйство быстро справляется от тяжелых потерь и обеспечивает Красную Армию и население продовольствием, а промышленность — сырьем. В трудных условиях военного времени из восстановление разрушенного немецкими оккупантами хозяйства вылущается в большие средства, главным образом в отрасли, обеспечивающие потребности фронта.

«Все это, — указал товарищ Сталин, — говорит за то, что экономическая основа советского государства оказалась несравненно более жизнеспособной, чем экономика вражеских государств».

Преодолевая отчаянное сопротивление врага, наша Красная Армия несет свои овеянные славой победные знамена на Запад. Победа близка. Порукой этому — героизм и воинская доблесть наших бойцов и командиров, неведанные в истории человечества патриотизм и трудовой подъем всего советского народа. Порукой этому — гениальное руководство Верховного Главнокомандующего Маршала Советского Союза товарища Сталина. (Бурные, продолжительные аплодисменты всего зала. Все встают. Продолжительная овация в честь товарища Сталина).

Товарищи депутаты! Государственный бюджет СССР на 1945 год, представленный на ваше рассмотрение и утверждение, предусматривает полное обеспечение финансовыми ресурсами всех потребностей фронта, предусматривает необходимые затраты для восстановления разрушенного немецкими оккупантами хозяйства освобожденных районов и для дальнейшего развития народного хозяйства и культуры нашей страны.

Исполнение государственного бюджета за 1943 и 1944 годы

Разрешите прежде всего остановиться на исполнении государственного бюджета СССР за 1943 год и на предварительных итогах исполнения государственного бюджета СССР за 1944 год. Десятая сессия Верховного Совета СССР заслушала предварительные итоги исполнения бюджета за 1943 год. Сейчас Совет Народных Комиссаров СССР представляет на ваше утверждение отчет об исполнении бюджета 1943 года. Государственный бюджет за 1943 год выполнен по доходам и по расходам в сумме 210,0 млрд. руб.

X сессия Верховного Совета СССР утвердила государственный бюджет на 1944 год по доходам и расходам в сумме 249,6 млрд. руб. По предварительным данным, доходы составили 268,0 млрд. руб., или 107,4 проц. утвержденной суммы, а расходы — 263,0 млрд. руб., или 105,4 проц. В результате государственный бюджет СССР за 1944 год выполнен с превышением доходов над расходами на 5,0 млрд. руб.

Успешное выполнение государственного бюджета обусловлено прежде всего разгромом нашей доблестной Красной Армией фашистских полчищ и изгнанием их из пределов нашей Родины. Итоги исполнения бюджета за 1944 год являются ярким показателем того, что новое Советское государство, созданное под руководством товарища Сталина славное и быстро растущее военное хозяйство, располагает прочной финансовой базой.

За три с половиной года войны, т. е. по 1944 год включительно, расходы бюджета на финансирование Наркоматов Обороны и Военно-Морского Флота превысили 420 млрд. руб. В 1944 году военные расходы возросли по сравнению с 1943 годом почти на 13 млрд. руб. В то же время значительные средства из государственного бюджета были направлены на восстановительные работы в освобожденных районах и на дальнейшее развитие народного хозяйства и культуры СССР.

Финансовая мощь нашего социалистического государства в годы войны усилилась и окрепла. В этом проявилась непоколебимая прочность экономической основы нашего государства, самоотверженность и трудовой героизм советского народа, большая организаторская работа, проведенная в годы войны партией и правительством под руководством нашего гениального вождя и учителя великого Сталина. (Бурные аплодисменты).

Доходы государственного бюджета СССР за 1944 год увеличились по сравнению с 1943 годом на 58,0 млрд. руб., или на 27,6 проц. Доходы возросли, главным образом, за счет поступлений от государственных предприятий и организаций.

Отчисления от прибылей государственных предприятий и налог с оборота составили в 1944 году 116,1 млрд. руб. против 91,1 млрд. руб. в 1943 году. Рост поступлений по этим источникам обеспечивался в основном увеличением объема производства и дальнейшим снижением себестоимости продукции.

Важным источником финансирования возросших государственных расходов являются поступления средств от населения. В 1944 году поступления по государственным налогам от населения составили 37,2 млрд. руб. против 28,6 млрд. руб. в 1943 году. Рост этих поступлений обусловливался, главным образом, увеличением числа плательщиков и повышением заработной платы рабочих и служащих, а также ростом денежных доходов колхозников. Подписка на Третий Государственный Военный Заем, выпущенный на сумму 25 млрд. руб., составила почти 29 млрд. руб. Успешно была реализована также Четвертая денежно - вещевая лотерея, которая дала 5,2 млрд. руб. Эти цифры говорят о замечательном патриотизме советского народа, стремящегося всеми силами и средствами ускорить окончательный разгром врага.

«Советские люди, — сказал товарищ Сталин, — отказывали себе во многом необходимом, шли сознательно на серьезные материальные лишения, чтобы больше дать фронту».

Как и в предыдущие военные годы, средства государственного бюджета направлялись, главным образом, на покрытие военных расходов. Верховный Совет СССР утвердил на 1944 год расходы Наркоматов Обороны и Военно-Морского Флота в сумме 128,4 млрд. руб.; фактически израсходовано 137,9 млрд. руб.

Подводя предварительные итоги финансирования Красной Армии, мы должны отметить существенную помощь в 1944 году, так же как и в текущем 1945 году, со стороны наших союзников вооружением, материалами и продовольствием для Красной Армии.

Советский народ и в условиях военного времени проводит большую созидательную работу по восстановлению хозяйства в ранее оккупированных районах, по дальнейшему развитию производительных сил страны. Затраты на капитальное строительство в 1944 году составили 29,0 млрд. руб., в том числе из бюджета — 23,0 млрд. руб.

В 1944 году были произведены, как указано выше, значительные расходы на восстановление разрушенного хозяйства и культуры в районах, освобожденных от немецких оккупантов.

В 1944 году осуществлена большая программа расширения сети социально - культурных учреждений и мероприятий по подготовке кадров для народного хозяйства. Расходы государственного бюджета СССР на социально-культурные мероприятия в 1944 году составили 51,1 млрд. руб. против 37,7 млрд. руб. в 1943 году.

Говоря о расходах на социально - культурные мероприятия, следует особо остановиться на Указе Президиума Верховного Совета СССР от 8 июля 1944 года. По этому закону число многодетных матерей, имеющих право на пособие, значительно увеличено, повышен размер самих пособий и введены пособия для одиноких матерей. Кроме того, значительно расширена сеть детских учреждений и родильных домов, увеличены отпуска рожденицам и пособия на повторяющихся. В соответствии с этим Указом уже во второй половине 1944 года количество матерей, получающих пособие, увеличилось почти в полтора раза. Таким образом, и в период войны Советское государство продолжало и продолжает усиливать свою постоянную заботу о детях и матерях.

Государственный бюджет СССР на 1945 год

Товарищи депутаты! Государственный бюджет на 1945 год, представленный Советом Народных Комиссаров СССР на ваше утверждение, предусматривает необходимые ассигнования для покрытия военных расходов, увеличение расходов на восстановительные работы в освобожденных районах и на дальнейшее развитие народного хозяйства и культуры Советского Союза.

Доходы и расходы государственного бюджета СССР на 1945 год определены в 305,3 млрд. руб. По сравнению с 1944 годом доходы возрастают на 37,3 млрд. руб., или на 13,9 проц., а расходы — на 42,3 млрд. руб., или на 16,1 проц.

Поступления от государственных предприятий и организаций

Расширение промышленного производства и товарооборота, дальнейшее снижение себестоимости продукции обеспечивают рост доходов бюджета от государственных предприятий и организаций. Поступления по налогу с оборота и отчислениям от прибылей, являющиеся основными источниками доходов бюджета, в 1945 году составят почти половину всех доходов государственного бюджета СССР. Поступления по налогу с оборота и отчислениям от прибылей увеличиваются по сравнению с 1944 годом на 21,7 млрд. руб.

Успешное восстановление предприятий и освобожденных районах, укрепление сельского хозяйства позволяют в 1945 году, наряду с большим увеличением производства военной продукции и средств производства, значительно расширить производство предметов широкого потребления. Этим обеспечивается существенное увеличение объема розничного товарооборота и, вместе с тем, увеличение доходов бюджета по налогу с оборота. Наша страна располагает большими возможностями для дальнейшего увеличения производства предметов широкого потребления. Однако возможности эти используются далеко не полностью. Наркоматы текстильной, легкой и пищевой промышленности должны позаботиться об увеличении выпуска товаров широкого потребления, до сих пор недостаточно используются местные ресурсы предприятиями промысловой кооперации и местной промышленности. Хотя местная промышленность и промысловая кооперация в целом намного увеличили в 1944 году выпуск товаров широкого потребления, все же развертывание местного производства в ряде областей недостаточно.

Советам Народных Комиссаров союзных и автономных республик, областным и краевым исполнительным комитетам Советов депутатов трудящихся пора усилить внимание к производству предметов широкого потребления.

Рост прибылей государственных предприятий и организаций основывается на дальнейшем увеличении объема производства и снижении себестоимости продукции.

Выполнение плана накоплений требует дальнейшего усовершенствования техники и организации производства, широкого распространения опыта передовых предприятий.

Товарищ Сталин учит, что для усиления накоплений в народном хозяйстве необходимо: «Уничтожение бесхозяйственности, мобилизация внутренних ресурсов промышленности, внедрение и укрепление хозрасчета во всех наших предприятиях, систематическое снижение себестоимости, усиление внутрипромышленного накопления во всех без исключения отраслях промышленности».

За годы войны промышленность добилась большой экономии от снижения себестоимости продукции. По ориентировочным расчетам, за три с половиной года войны экономия от снижения себестоимости сравнимой продукции составила около 50 млрд. руб.

Однако немало еще имеется таких предприятий, на которых систематически допускаются перерасход сырья, материалов, топлива, большие потери от брака и другие непроизводительные затраты. В военное время борьба за экономию, за укрепление хозрасчета и финансовой дисциплины, за выполнение обязательств перед бюджетом, борьба против бесхозяйственности является важнейшим условием мобилизации ресурсов государства для окончательной победы над врагом, для дальнейшего развития народного хозяйства.

Следует также отметить, что плохо поставленный учет и несвоевременное составление отчетности не позволяют руководителям хозяйственных организаций своевременно и полностью вскрывать излишние затраты в производстве и принимать меры к их устранению. На ряде заводов материалы зачастую отпускаются в производство без надлежащего оформления. Затраченные в производстве материалы, а также заработная плата включаются в себестоимость выпущенной продукции по установленным нормам, а экономия и перерасход ко концу года числятся в незавершенном производстве. В результате такого неправильного учета себестоимость и рентабельность в течение года показываются в приукрашенном виде, а к концу года выявляются большие потери.

Руководители и главные бухгалтеры предприятий должны понять, что контроль за выполнением плана производства, за выполнением задания по снижению себестоимости не возможен без решительного улучшения состояния учета и отчетности. Руководители и главные бухгалтеры предприятий должны тщательно анализировать отчеты и своевременно устранять все, что мешает выполнению плана.

Поступления средств от населения

В доходах государственного бюджета на 1945 год, как и в предыдущие военные годы, значительное место занимают поступления от населения по налогам и займам. В соответствии с увеличением количества работающих в отраслях народного хозяйства, поступления по государственным налогам определены на 1945 год в сумме 45,3 млрд. руб., т. е. увеличиваются по сравнению с 1944 годом на 8,1 млрд. руб. Основную сумму поступлений дает военный налог — 24,4 млрд. руб. Значительные средства должны поступить также по сельскохозяйственному и подоходному налогам.

Общеизвестны большое народнохозяйственное значение и огромная популярность советских государственных займов, размещаемых среди населения. Реализация государственных займов в нашей стране неизменно превращается в демонстрацию советского патриотизма.

В 1945 году предусматривается выпуск Четвертого Государственного Военного Займа на сумму 25 млрд. руб. Нет сомнения, что новый заем встретит полную поддержку всего советского народа.

Финансирование военных расходов

Товарищи депутаты! День окончательного разгрома гитлеровской Германии близок. Но враг, предвидя неизбежную гибель, отчаянно сопротивляется. Чтобы сломить это сопротивление и завершить победу над врагом, необходимо дальнейшее напряжение наших усилий, дальнейшая мобилизация всех материальных и денежных ресурсов нашего государства.

В представленном на ваше утверждение государственном бюджете СССР на 1945 год расходы на финансирование Наркоматов Обороны и Военно-Морского Флота предусмотрены в сумме 137,9 млрд. руб., что составляет 45,1 проц. всех расходов бюджета в 1945 году.

Финансирование народного хозяйства

Расходы государственного бюджета на финансирование народного хозяйства определены в размере 64,6 млрд. руб. против 49,0 млрд. руб. в 1944 году, т. е. возрастают на 31,8 проц. Такое значительное увеличение расходов на финансирование народного хозяйства — одна из характерных особенностей государственного бюджета СССР 1945 года.

Увеличение расходов на финансирование народного хозяйства в 1945 году связано в основном с ростом затрат на капитальное строительство и в первую очередь — на восстановительные работы в освобожденных районах. Объем финансирования капитальных вложений возрастает с 29,0 млрд. руб. в 1944 году до 40,1 млрд. руб. в 1945 году. Ассигнования из бюджета на капитальные вложения определены в 31,2 млрд. руб.

Фашистская Германия причинила огромный ущерб народному хозяйству Советского Союза. Во временно оккупированных районах гитлеровцы разрушили промышленные здания и сооружения, оборудование, общественные постройки, колхозы, железнодорожные пути, станции, подвижной состав, жилищно-коммунальное хозяйство, школы, больницы и другие учреждения культуры. Из 40,1 млрд. руб., предусмотренных в 1945 году на капитальные вложения, почти половина направляется на восстановительные работы.

Одной из важнейших задач строительства в 1945 году является восстановление и реконструкция тяжелой промышленности в освобожденных районах и в первую очередь — южной угольно-металлургической базы. Большие средства ассигнуются также на восстановление транспорта, машинно - тракторных станций и жилищно-коммунального хозяйства.

Выполнение намеченной на 1945 год программы капитальных работ обязывает наши хозяйственные организации усилить серьезное внимание вопросам укрепления строительства. Банки долгосрочных вложений должны усилить контроль за использованием средств, ассигнованных на капитальные работы. Одной из серьезных задач является упорядочение планирования стоимости строительно - монтажных работ, а также улучшение постановки учета и отчетности на стройках.

Наши государственные предприятия и организации располагают большими оборотными средствами. За годы войны оборачиваемость средств на многих предприятиях заметно ускорилась, особенно в военной промышленности и машиностроении. Все же далеко не везде оборотные средства используются достаточно эффективно.

Рост производительности труда, совершенствование техники и организации производства создали необходимые условия для ускорения оборачиваемости товаро - материальных ценностей. Фактические запасы на предприятиях должны быть приведены в соответствие с реальными потребностями.

Финансирование социально-культурных мероприятий

В государственном бюджете СССР на 1945 год предусматривается также увеличение расходов на социально - культурные мероприятия. Эти расходы возрастают с 51,1 млрд. руб. в 1944 году до 66,1 млрд. руб. в 1945 году, т. е. на 15,0 млрд. руб.

В 1945 году в начальных и средних школах будет обучаться на 2,8 млн. учащихся, или на 11,1 проц. больше, чем в 1944 году. В соответствии с этим ассигнования на начальные и средние школы в 1945 году увеличиваются по сравнению с 1944 годом на 2,1 млрд. руб.

Значительно возрастает объем финансирования высших учебных заведений. Расходы на содержание вузов в 1945 году должны составить 2.856 млн. руб. против 2.036 млн. руб. в 1944 году. Одновременно увеличиваются расходы на техникумы: с 1.404 млн. руб. в 1944 году до 2.276 млн. руб. в 1945 году.

Рост ассигнований на вузы и техникумы вызван возросшей потребностью в специалистах высшей и средней квалификации. Возобновляет свою деятельность ряд учебных заведений на территории, освобожденной от немецкой оккупации, организуются также новые вузы и техникумы. В конце 1945 года в вузах будет обучаться 561 тыс. человек, а в техникумах — 938 тыс. человек. По сравнению с 1944 годом количество студентов в вузах увеличивается на 28,0 проц., а число учащихся в техникумах — на 30,3 проц. Численность учащихся высших учебных заведений в 1945 году приближается к довоенной. Число учащихся в ремесленных училищах и школах фабрично - заводского обучения к концу 1945 года должно составить 867 тыс. человек против 797 тыс. человек в 1944 году. Улучшается материально - бытовое обеспечение учащихся этих школ.

В соответствии с этим ассигнования на подготовку трудовых резервов в 1945 году определены в 3.321 млн. руб. вместо 2.660 млн. руб. в 1944 году, т. е. увеличиваются на 661 млн. руб.

Возрастают ассигнования на подготовку новых специалистов на производстве рабочих и на повышение квалификации уже занятых рабочих. В 1945 году из союзного бюджета на эту цель направляется 659 млн. руб., или на 54 проц. больше суммы, израсходованной в 1944 году. Столько же будет израсходовано из собственных средств хозяйственных организаций.

Творческая работа наших научных учреждений немало содействовала укреплению военной мощи Советского Союза. Партия, правительство и лично товарищ Сталин повседневно уделяют большое внимание развитию научной мысли в нашей стране. Расходы на научно - исследовательские институты и учреждения в 1945 году повышаются на 50 проц. по сравнению с прошлым годом.

Правительство в 1944 году приняло ряд мер, направленных на улучшение массовой культурно - просветительной работы в городе и на селе. В 1945 году расходы на эти мероприятия возрастают новое по сравнению с 1944 годом.

В 1945 году предусматривается также значительное расширение сети детских учреждений — детских домов, детских садов, яслей. Расходы за счет бюджета на финансирование детских домов определены в 2.237 млн. руб. против 1.518 млн. руб. в 1944 году, а затраты на содержание детских садов — в 2.045 млн. руб., или на 600 млн. руб. больше расходов за 1944 год.

Если к этому добавить, что в 1945 году расходы государства на пособия многодетным и одиноким матерям увеличиваются по сравнению с 1944 годом больше чем на полмиллиарда рублей, то будет ясно, какое большое внимание уделяют партия и правительство охране материнства и воспитанию детей.

Большие задачи стоят перед нашей страной в области здравоохранения. Чтобы улучшить медицинское обслуживание трудящихся города и села, расширяется коечная сеть в больницах, родильных домах, яслях. Расширяется лечебно - профилактическая помощь населению. В соответствии с этим ассигнования по государственному бюджету на здравоохранение возрастают с 10,2 млрд. руб. в 1944 году до 13,2 млрд. руб. в 1945 году.

Крупные расходы предусмотрены по государственному бюджету на социальное обеспечение — 17,7 млрд. руб. против 15,7 млрд. руб. в 1944 году. В эти ассигнования входит и выплата пособий и пенсий военнослужащим и их семьям.

Расходы на управление

Расходы на содержание органов государственного управления проектируются на 1945 год в сумме 9,5 млрд. руб., в том числе по союзному бюджету — 3,1 млрд. руб. и по государственным бюджетам союзных республик — 6,4 млрд. руб. По сравнению с 1944 годом расходы на аппарат государственного управления увеличиваются на 2,2 млрд. руб., в основном — на содержание органов управления в районах, освобожденных от немецких оккупантов.

В годы войны управленческий аппарат и расходы на его содержание были заметно сокращены. За счет сокращения управленческого аппарата наша промышленность, транспорт и другие отрасли хозяйства получили дополнительно некоторое количество рабочей силы. Однако в ряде случаев немало еще лишних средств тратится на содержание управленческого аппарата. Нужно, чтобы руководители предприятий и учреждений больше занимались вопросами улучшения работы аппарата и всемерно сокращали управленческие расходы.

Республиканские и местные бюджеты

Товарищи депутаты! Государственный бюджет СССР на 1945 год впервые за годы войны включает бюджеты всех союзных республик по всей их территории. Это результат величайших побед нашей доблестной Красной Армии. (Аплодисменты).

Общий объем государственных бюджетов союзных республик на 1945 год определен в 52,2 млрд. руб. По сравнению с 1944 годом он увеличивается на 14,5 млрд. руб., или на 38,6 проц. Такое увеличение объема государственных бюджетов союзных республик обусловливается, главным образом, ростом расходов союзных республик, освобожденных от оккупации.

Рост бюджетов союзных республик на четвертом году войны говорит о дальнейших успехах ленинско - сталинской национальной политики. В годы Великой Отечественной войны еще больше окрепла нерушимая дружба народов Советского Союза. Братское содружество народов Советского Союза — один из важнейших источников могущества нашей страны.

В 1945 году доходы союзных республик возрастают как за счет роста отчислений от общесоюзных доходов, так и за счет роста доходов местного хозяйства. Повышаются поступления по отчислениям от прибылей предприятий и хозяйственных организаций республиканского и местного подчинения.

В этой связи необходимо остановиться еще на одном вопросе. Я имею в виду рост дебиторско - кредиторской задолженности. Многие предприятия, располагая достаточными собственными оборотными средствами, все же допускают просрочку платежей поставщикам, Наркомфину и Госбанку, а иногда даже задерживают выдачу заработной платы. Надо решительно расчистить дебиторско-кредиторскую задолженность и не допускать в дальнейшем ее разбухания. Усиление контроля за состоянием расчетов в хозяйстве — одна из актуальных задач, стоящих перед работниками кредитных учреждений.

Для укрепления республиканских и местных бюджетов намечается повышение размеров отчислений по государственному займу и военному налогу в республиканские и местные бюджеты. Размер отчислений по государственным займам в бюджет РСФСР повышается с 15 проц. до 25 проц., а по бюджетам других союзных республик — с 15 проц. до 50 проц. Отчисления от военного налога в бюджеты союзных республик, кроме РСФСР, увеличиваются с 5 до 15 проц.

* * *

Товарищи депутаты! Протекаются в жизнь исторические решения Крымской конференции руководителей трех союзных держав. Близится день окончательного разгрома ненавистного врага.

Преставленный на ваше утверждение государственный бюджет СССР на 1945 год предусматривает мобилизацию средств для победного окончания Великой Отечественной войны, для восстановления разрушенного хозяйства в освобожденных районах, для дальнейшего укрепления и развития народного хозяйства и культуры нашей страны.

Победа близка. К ней ведет нас великий Сталин! (Бурные, продолжительные аплодисменты, все депутаты встают. Овация в честь товарища Сталина).

*) Печатается по сокращенной стенограмме.

Отв. редактор К. ПОЗДНЯКОВА.

АДРЕС РЕДАКЦИИ: Рязань, ул. Радищева, дом № 24, ТЕЛЕФОНЫ: ответ. редактора — 89, зам. отв. редактора — 9—19, отв. секретаря —34, отделов: партийной жизни и пропаганды марксизма - ленинизма, рабселькоров и писем, промышленного — 4—51, сельскохозяйственного — 4—64, бухгалтерии и отдела объявлений — 6—05, выпускающего—1—68.

ШБ02703. Заказ № 1769 Тираж 36180. Рязанская типография.

ВСЕСОЮЗНАЯ БИБЛИОТЕКА имени В. И. ЛЕНИНА

Пролетарии всех стран, соединяйтесь!

СТАЛИНСКОЕ ЗНАМЯ

Орган Рязанского Обкома и Горкома ВКП(б), Областного и городского Советов депутатов трудящихся

1945 год
АПРЕЛЬ
28
СУББОТА
№ 83 (8044)
Цена 20 коп.

ПРИЗЫВЫ ЦК ВКП(б) К 1 МАЯ 1945 ГОДА

1. Да здравствует 1-е Мая — день смотра боевых сил трудящихся! Трудящиеся всех стран, соединяйтесь для борьбы за полный разгром гитлеровской Германии!

2. Да здравствует великий советский народ, его Красная Армия и Военно-Морской Флот, с честью отстоявшие Отечество от немецко-фашистских империалистов!

3. Да здравствует могучий Советский Союз, отстоявший цивилизацию Европы от фашистских погромщиков!

4. Слава советским войскам, водрузившим знамя победы над Берлином!

5. Слава советским воинам, освободившим Вену от немецких захватчиков и истребляющим немецко - фашистские войска из Австрии!

6. Да здравствует победа англо-советско-американского боевого союза над немецко-фашистскими захватчиками! Завершим разгром германского империализма! Обеспечим прочный мир между народами всего мира!

7. Привет доблестным войскам Великобритании, Соединенных Штатов Америки и Франции, наступающим на немцев с Запада!

Привет храбрым морякам союзников, сражающимся против немецко-фашистских пиратов!

8. Слава войскам Красной Армии и войскам наших союзников, соединившимся на Эльбе, в центре фашистской Германии!

9. Привет братскому польскому народу, освобожденному от ига немецких захватчиков! Да здравствует храброе Польское войско, сражающееся вместе с Красной Армией за свободу и независимость своей Родины!

Да здравствует союз и дружба между СССР и Польской Республикой!

10. Привет братскому югославскому народу! Да здравствует героическая армия Югославии, завершающая вместе с Красной Армией освобождение своей Родины от немецких поработителей!

Да здравствует союз и дружба между СССР и Югославией!

11. Привет братскому чехословацкому народу, борющемуся против фашистских извергов! Да здравствуют солдаты и офицеры Чехословацких войск, сражающиеся вместе с Красной Армией за полное изгнание немецких угнетателей из пределов своей Родины!

Да здравствует союз и дружба между СССР и Чехословацкой Республикой!

12. Братья славяне! Все силы на окончательный разгром немецких захватчиков — смертельных врагов славянства! Да здравствует боевой союз славянских народов!

13. Привет народу Франции и ее войскам, борющимся против гитлеровской Германии на Западе!

Слава доблестным летчикам «Нормандии», совместно с советскими летчиками громящим немецко - фашистских варваров!

14. Привет народам Европы, борющимся против немецкого империализма!

15. Воины Красной Армии! Вызволим из фашистской неволи всех наших братьев и сестер, изнывающих на немецкой каторге!

16. Покараем немецко-фашистских извергов за разграбление и разрушение наших городов и сел, за насилия над женщинами и детьми, за убийство и увод в немецкое рабство советских людей!

17. Воины Красной Армии! Наносите немецко-фашистским захватчикам уничтожающие удары! Добивайте фашистского зверя в его логове!

18. Пехотинцы Красной Армии! Смело и решительно преодолевайте оборону врага, подавляйте сопротивление фашистских войск, бейте немецких захватчиков до полного их разгрома!

Да здравствует советские пехотинцы!

19. Артиллеристы и минометчики Красной Армии! Мощными и меткими огневыми ударами сокрушайте оборону противника, уничтожайте живую силу и боевую технику врага!

Да здравствуют советская артиллерия!

20. Танкисты Красной Армии! Полностью используйте высокие боевые качества наших танков, крушите и неотступно преследуйте врага!

Да здравствуют советские танкисты!

21. Советские летчики—соколы нашей Родины! Мощными ударами с воздуха громите войска и боевую технику противника, разрушайте его коммуникации, расчищайте путь нашим наступающим войскам!

Да здравствуют советские летчики!

22. Кавалеристы Красной Армии! Стремительно преследуйте вражеские войска, решительно врубайтесь в ряды противника, охватывайте его фланги, окружайте и уничтожайте немецко-фашистских гадов!

Да здравствует советские конники!

23. Краснофлотцы и офицеры Военно-Морского Флота! Тесните корабли и транспорты противника, очищайте морские просторы от фашистской нечисти!

Да здравствуют советские моряки!

24. Связисты Красной Армии! Помните, что связь—это нервная система Красной Армии, важнейшее условие управления боем и взаимодействия всех родов войск! Всемерно улучшайте дело связи!

Да здравствуют советские связисты!

25. Разведчики Красной Армии! Помните, что разведка — есть глаза и уши армии! Своевременно вскрывайте намерения и замыслы противника! Помогайте нашим наступающим войскам бить врага наверняка!

Да здравствуют советские разведчики!

26. Славные советские пограничники! Зорко охраняйте священные границы нашей державы!

Да здравствуют советские пограничники!

27. Бойцы и офицеры инженерных войск! Помогайте нашим войскам успешно штурмовать вражеские укрепления, уничтожать его опорные пункты, форсировать реки, прокладывать минные поля, развивать успехи наступления!

Да здравствуют наши славные саперы, минеры и понтонеры!

28. Медицинские работники Красной Армии! Самоотверженно боритесь за спасение жизни и возвращение в строй раненых советских воинов!

Да здравствуют медицинские работники Красной Армии!

29. Работники войскового тыла! Автомобилисты и дорожники Красной Армии! Своевременно доставляйте Красной Армии боевую технику, боеприпасы, снаряжение и продовольствие!

Да здравствуют работники войскового тыла! Да здравствуют железнодорожники и железнодорожницы Красной Армии!

30. Слава Героям Советского Союза и Героям Социалистического труда—лучшим сынам нашей Родины!

31. Трудящиеся Советского Союза! Забота о семьях воинов Красной Армии является священным долгом всех советских патриотов! Окружим всеобщим вниманием и заботой семьи освободителей нашей Родины!

32. Привет рабочим, работницам, колхозникам и колхозницам — победителям во Всесоюзном социалистическом соревновании! Выше знамя социалистического соревнования!

33. Рабочие и работницы, инженеры и техники предприятий, изготовляющих вооружение и боеприпасы! Своевременно обеспечивайте Красную Армию орудиями, минометами, пулеметами, автоматами, снарядами, боеприпасами!

Улучшайте качество вооружения!

34. Рабочие и работницы, инженеры и техники танковых заводов! Давайте Красной Армии больше танков! Успешно осваивайте новые типы боевых машин!

35. Рабочие и работницы, инженеры и техники авиационных заводов! Неустанно совершенствуйте советские самолеты! Давайте Красной Армии больше истребителей, штурмовиков, бомбардировщиков!

36. Рабочие и работницы, инженеры и техники нефтяной промышленности! Увеличивайте добычу нефти! Дадим фронту и стране больше горючего!

37. Рабочие и работницы, инженеры и техники угольной промышленности! Увеличивайте добычу угля, обеспечивайте топливом все потребности фронта и тыла!

38. Рабочие и работницы, инженеры и техники черной и цветной металлургии! Больше металла для танков, самолетов, орудий, пулеметов, снарядов! Больше металла для нужд народного хозяйства страны!

39. Рабочие и работницы, инженеры и техники машиностроительной промышленности! Увеличивайте производство моторов для самолетов, танков, кораблей!

40. Рабочие и работницы, инженеры и техники машиностроения! Увеличивайте выпуск машин для промышленности, транспорта и сельского хозяйства!

41. Рабочие и работницы, инженеры и техники станкостроительных заводов! Станкостроение — важнейшая база технического вооружения страны! Непрерывно увеличивайте выпуск станков!

42. Рабочие и работницы, инженеры и техники-строители! Быстрей стройте домны, мартены, шахты, электростанции и заводы! Восстанавливайте разрушенные немецкими захватчиками города, предприятия и жилища!

43. Рабочие и работницы, инженеры и техники электростанций! Обеспечивайте бесперебойную работу промышленности! Восстанавливайте электростанции, разрушенные немецко-фашистскими варварами! Быстрее наращивайте энергетические мощности!

44. Рабочие и работницы, инженеры и техники текстильной и легкой промышленности! Увеличивайте производство обмундирования для Красной Армии и товаров широкого потребления для населения!

45. Рабочие и работницы, инженеры и техники пищевой промышленности! Увеличивайте производство продуктов питания для Красной Армии и населения!

46. Рабочие и работницы, инженеры и техники местной промышленности! Больше инициативы в использовании местных ресурсов! Увеличивайте выпуск и улучшайте качество продукции для населения и Красной Армии!

47. Работники советской торговли и общественного питания! Боритесь за лучшее обслуживание советского потребителя, за культурную советскую торговлю в городе и деревне!

48. Советские железнодорожники! Бойцы и офицеры железнодорожных войск! Самоотверженной и четкой работой обеспечивайте успехи Красной Армии! Быстрее восстанавливайте разрушенные немцами железнодорожные пути и сооружения!

49. Работники морского и речного флота! Бесперебойно доставляйте грузы фронту и тылу! Быстрее восстанавливайте морской и речной флот, порты и пристани в бассейнах, освобожденных от немецкой оккупации!

50. Колхозники и колхозницы, агрономы, рабочие и работницы МТС и совхозов! Образцово проведем весенний сев! Добьемся высокого урожая! Дадим фронту и стране больше продовольствия и сырья!

51. Трактористы, комбайнеры, механики МТС и совхозов! Улучшайте работу тракторного и машинного парка МТС и совхозов! Повышайте качество обработки полей!

52. Колхозники и колхозницы, рабочие и работницы совхозов, зоотехники и ветеринары! Добьемся дальнейшего прироста поголовья скота, повысим продуктивность животноводства! Увеличим снабжение Красной Армии и страны продуктами животноводства!

53. Советская интеллигенция! Инженеры и техники, агрономы, учителя, врачи, работники науки, искусства и литературы! Служащие советских предприятий и учреждений! Помогайте рабочим и колхозникам в дальнейшем под'еме нашего народного хозяйства! Двигайте вперед советскую науку, технику, культуру!

54. Советские женщины! Овладевайте производственными специальностями, повышайте производительность труда! Все силы на разгром немецких захватчиков, на дальнейший под'ем народного хозяйства!

Да здравствуют советские женщины!

55. Советские юноши и девушки! Самоотверженно трудитесь на помощь фронту, овладевайте техникой производства, показывайте образцы трудовой дисциплины! Неустанно изучайте военное дело!

Да здравствует советская молодежь!

56. Коммунисты и комсомольцы! Будьте в первых рядах борцов против немецко-фашистских захватчиков!

57. Да здравствует могучий Советский Союз—надежный оплот счастья и славы народов нашей Родины!

Да здравствует наша Советская Отчизна!

58. Да здравствует нерушимая дружба народов нашей страны!

59. Да здравствует Всесоюзная Коммунистическая Партия большевиков партия Ленина — Сталина — вдохновитель и организатор борьбы за победу над немецко-фашистскими захватчиками!

60. Под знаменем Ленина, под водительством Сталина—вперед за окончательный разгром гитлеровской Германии, за дальнейшее укрепление военно - экономической мощи нашей Родины!

ЦЕНТРАЛЬНЫЙ КОМИТЕТ ВСЕСОЮЗНОЙ КОММУНИСТИЧЕСКОЙ ПАРТИИ (большевиков).

ПРИКАЗ

Верховного Главнокомандующего

Войскам Действующей Армии

Войска 1-го **УКРАИНСКОГО** фронта и союзные нам англо-американские войска ударом с востока и запада рассекли фронт немецких войск и 25 апреля, в 13 часов 30 минут соединились в центре Германии, в районе города **ТОРГАУ**. Тем самым немецкие войска, находящиеся в Северной Германии, отрезаны от немецких войск в южных районах Германии.

В ознаменование одержанной победы и в честь этого исторического события сегодня, 27 апреля, в 19 часов столица нашей Родины **МОСКВА** от имени Родины салютует доблестным войскам 1-го **УКРАИНСКОГО** фронта и союзным нам англо - американским войскам, — двадцатью четырьмя артиллерийскими залпами из трехсот двадцати четырех орудий.

Да здравствует победа свободолюбивых народов над Германией!

Верховный Главнокомандующий
Маршал Советского Союза И. СТАЛИН.

27 апреля 1945 года. № 346.

Обращения по радио И. В. Сталина, У. Черчилля и Г. Трумэна

В ознаменование соединения войск 1-го Украинского фронта с союзными, англо-американскими войсками, происшедшего 25 апреля в центре Германии, в районе г. Торгау, 27 апреля, радиостанциями СССР, США и Великобритании переданы нижеприводимые обращения И. В. Сталина, У. Черчилля и Г. Трумэна. (ТАСС).

Обращение Верховного Главнокомандующего Маршала Советского Союза И. В. Сталина к Красной Армии и войскам союзников

От имени Советского Правительства я обращаюсь к вам, командиры и бойцы Красной Армии и армий наших союзников.

Победоносные армии союзных держав, ведущих освободительную войну в Европе, разгромили германские войска и соединились на территории Германии.

Наша задача и наш долг добить врага, принудить его сложить оружие и безоговорочно капитулировать. Эту задачу и этот долг перед нашим народом и перед всеми свободолюбивыми народами Красная Армия выполнит до конца.

Приветствую доблестные войска наших союзников, стоящие теперь на территории Германии плечом к плечу с советскими войсками и преисполненные решимости выполнить свой долг до конца.

Обращение Премьер-Министра Великобритании У. Черчилля

После долгих походов, тяжких трудов и побед на суше и на морях, пройти через многие поля сражений, армии Великих Союзников пересекли Германию и обменялись рукопожатиями. Теперь их задачей будет уничтожение всех остатков германского военного сопротивления, искоренение нацистской власти и подчинение гитлеровского государства. Для этой цели имеются достаточные силы, и мы встретились в преданной и победоносной дружбе и с непоколебимой решимостью выполнить нашу задачу и наш долг. Вперед, на врага.

Обращение Президента Соединенных Штатов Америки Г. Трумэна

Англо-Американские Армии под командованием генерала Эйзенхауэра встретились с советскими войсками там, где они предполагали встретиться — в сердце Нацистской Германии. Силы врага разрезаны на две части. Это не есть еще час окончательной победы в Европе, но этот час, час для наступления которого так долго трудились и о чем молились весь Американский народ, все Британские народы и весь Советский народ, приближается. Союз нашего оружия в сердце Германии имеет для всего мира значение, которое мир не оставит незамеченным. Он означает, во-первых, что последняя слабая, отчаянная надежда Гитлера и его разбойничьего правительства уничтожена. Общий фронт и общее дело держав, являющихся союзниками в этой войне против тирании и бесчеловечности, были продемонстрированы в их делах, как залогло до этого они были продемонстрированы в их решимости. Ничто не может разделить или ослабить общего стремления наших закаленных армий довести победоносное решение их задачи до окончательного триумфа союзников в Германии. Во-вторых, соединение наших сил в этот момент показывает нам самим и всему миру, что сотрудничество наших народов в деле мира и свободы является эффективным сотрудничеством, могущим успешно преодолевать величайшие трудности кампании, величайшей из всей военной истории. Народы, которые могут вместе разрабатывать планы и вместе сражаться плечом к плечу, перед лицом таких препятствий расстояния, языка и затруднений связи, какие преодолели мы, могут вместе жить и вместе работать в общем деле организации мира для мирного времени.

Наконец никакими словами нельзя было бы воздать такую дань уважения мужеству и решимости Франклина Рузвельта, какой является этот великий триумф союзного оружия и союзной стратегии, и этот триумф мог быть достигнут только благодаря настойчивости и мужеству сражающихся солдат и моряков союзных стран. Но до тех пор, пока наши враги окончательно не разбиты в Европе и на Тихом океане, не должно быть ослабления усилий и тылу, направленных на поддержание наших героических солдат и моряков, так как мы все знаем, что не будет передышки на боевых фронтах.

ПРИКАЗ

Верховного Главнокомандующего

Командующему войсками 1-го Белорусского фронта
Маршалу Советского Союза ЖУКОВУ

Начальнику штаба фронта
Генерал-полковнику МАЛИНИНУ

Войска 1-го **БЕЛОРУССКОГО** фронта, продолжая наступление, сегодня, 27 апреля, овладели городами **РАТЕНОВ, ШПАНДАУ, ПОТСДАМ**—важными узлами дорог и мощными опорными пунктами обороны немцев в центральной Германии.

В боях за овладение названными городами отличились войска генерал-лейтенанта **ПЕРХОРОВИЧА**, генерал-лейтенанта **ЛУНЬЯНЧЕНКО**, генерал-лейтенанта **ПОЗНЯКА**, генерал-лейтенанта **АНДРЕЕВА**, генерал-майора **АНАШКИНА**, генерал-майора **ВЫДРИГАНА**, генерал-майора **ЗАИКИНА**, генерал-майора **ПОЛЯКОВА**, полковника **ПАВЛОВСКОГО**, полковника **МУЗЫКИНА**, полковника **ИВАНОВА**, полковника **ГЕРВАСИЕВА**, полковника **СОЛОВЬЕВА**; кавалеристы генерал-лейтенанта **КОНСТАНТИНОВА**, генерал-майора **ЩИТОВА**, генерал-майора **КОБЛОВА**, полковника **РЫШКОВА**; артиллеристы генерал-лейтенанта артиллерии **ГОДИНА**, генерал-майора артиллерии **ИЗУМРУДОВА**, генерал-майора артиллерии **ПЫЛИНА**, полковника **МАКСИМОВА**, полковника **ЖИГАРЕВА**, полковника **ЕЛОВАТСКОГО**, полковника **ИВАНОВА**, полковника **ВАЩЕНКОВА**, полковника **ЮРИНА**, полковника **МИХАЙЛОВА**, полковника **ШУБИНА**, подполковника **БОНДАРЕНКО**, подполковника **ВАСИЩЕВА**, подполковника **ПУЗИКА**, подполковника **АЛЫМОВА**, подполковника **ПОГОДСКОГО**, подполковника **ЯЦЕНКО**, подполковника **БИРЮКОВА**, майора **ДОБРЕНСКОГО**; танкисты генерал-майора танковых войск **КРЕТОВА**, генерал-майора танковых войск **ВЕДЕНЕЕВА**, полковника **ПОТАПОВА**, полковника **ФЕДОРОВА**, полковника **МОХРЯКОВА**, подполковника **БАБЕНКО**, подполковника **ШАРГОРОДСКОГО**, подполковника **ГАРАЩЕНКО**, подполковника **КОРОСТИЙ**, подполковника **ШАМИНА**, подполковника **БЕЛОБОРОДОВА**; летчики генерал-лейтенанта авиации **САВИЦКОГО**, генерал-майора авиации **КОМАРОВА**, генерал-майора авиации **ДЗУСОВА**; саперы генерал-майора инженерных войск **КОМАРОВА**, полковника **НАЗАРЕНКО**, полковника **КИСЕЛЕВА**, полковника **МАСИНА**, подполковника **ТАЛЬЯНЕЦ**, подполковника **ТРОИЦКОГО**, майора **ЧИСТЯКОВА**, майора **ЗАМЧАЛОВА**, капитана **ПЕТРУХИНА**; связисты полковника **СОЛОВЬЕВА**, подполковника **КОГАНА**, подполковника **МАСЛОВА**, майора **УЛЬЯНЕНКОВА**.

В ознаменование одержанной победы соединения и части, наиболее отличившиеся в боях за овладение городами **РАТЕНОВ, ШПАНДАУ, ПОТСДАМ**, представить к награждению орденом.

Сегодня, 27 апреля, в 21 час столица нашей Родины **МОСКВА** от имени Родины салютует доблестным войскам 1-го **БЕЛОРУССКОГО** фронта, овладевшим названными городами,—двадцатью артиллерийскими залпами из двухсот двадцати четырех орудий.

За отличные боевые действия **ОБЪЯВЛЯЮ БЛАГОДАРНОСТЬ** руководимым Вами войскам, участвовавшим в боях за овладение поименованными городами.

Вечная слава героям, павшим в боях за свободу и независимость нашей Родины!

Смерть немецким захватчикам!

Верховный Главнокомандующий
Маршал Советского Союза И. СТАЛИН.

27 апреля 1945 года. № 347.

XI сессия Верховного Совета Союза ССР 1-го созыва

Информационное сообщение

О заседаниях Совета Национальностей и Совета Союза

26 апреля 1945 года

26 апреля в 11 часов дня в зале заседаний Верховного Совета СССР в Кремле, состоялось второе заседание Совета Национальностей.

Председательствует — Заместитель Председателя Совета Национальностей депутат Кулагин М. В.

В порядке дня — прения по докладу о государственном бюджете СССР. В прениях выступили: депутат Константинов Т. А. (Молдавская ССР), депутат Пряконен П. С (Карело-Финская ССР), депутат Чуланов Г. (Казахская ССР), депутат Седых В. Я. (Белорусская ССР), депутат Осипов Л. Г. (Армянская ССР), депутат Ибрагимов Р. К. (Башкирская АССР), депутат Венцлова А. Т. (Литовская ССР), депутат Джаналиев К. (Киргизская ССР), председатель комитета по делам высшей школы при СНК СССР тов. Кафтанов С. В., депутат Кулов К. Д. (Северо-Осетинская АССР).

В 6 часов вечера состоялось второе заседание Совета Союза.

Председательствует — Заместитель Председателя Совета Союза депутат Юсупов У.

В порядке дня — прения по докладу о государственном бюджете СССР. В прениях выступили: депутат Калиборзин Я. З. (Латвийская ССР), депутат Курбанов М. (Таджикская ССР), депутат Васильев И. В. (Воронежская обл.), депутат Мусхелишвили Н. И. (Грузинская ССР), депутат Шарофеев С. М. (Татарская АССР), Народный Комиссар мясной и молочной промышленности СССР тов. Смирнов П. В., депутат Васильев Ф. Р. (Смоленская обл.), депутат Шурыгина К. З. (Брянская обл.) депутат Тарасов П. С. (Московская обл.), депутат Заместитель Народного Комиссара черной металлургии СССР Бардин И. П.

ПРИКАЗ

Верховного Главнокомандующего

Командующему войсками 2-го Белорусского фронта

Маршалу Советского Союза РОКОССОВСКОМУ

Начальнику штаба фронта

Генерал-полковнику БОГОЛЮБОВУ

Войска 2-го БЕЛОРУССКОГО фронта, развивая наступление, сегодня, 27 апреля, овладели городами ПРЕНЦЛАУ, АНГЕРМЮНДЕ — важными опорными пунктами обороны немцев в западной ПОМЕРАНИИ.

В боях за овладение городами ПРЕНЦЛАУ, АНГЕРМЮНДЕ отличились войска генерал-полковника ПОПОВА, генерал-полковника ГРИШИНА, генерал-майора ТЕТЕШКИНА, генерал-лейтенанта КИНОСЯНА, генерал-лейтенанта ПАРХОМЕНКО, генерал-лейтенанта ДРАТВИНА, генерал-лейтенанта ЧАНЫШЕВА, генерал-лейтенанта РЯБЫШЕВА, генерал-лейтенанта СМИРНОВА, генерал-лейтенанта ТЕРЕНТЬЕВА, полковника ШЕПЕЛЬ, полковника ЧЕТВЕРТУХИНА, полковника ЕМЕЛЬЯНЕНКО, генерал-майора ГУСЕВА, полковника ОГИЕНКО, полковника БЕЛЯЕВА, генерал-майора КИРСАНОВА, полковника ТРУДОЛЮБОВА, полковника КАРПЕЛЮКА, полковника КАЛАДЗЕ, генерал-майора СОЛОВЬЕВА, полковника ГОЛУБЕВА, полковника МУРАТОВА, генерал-майора ТИМОФЕЕВА; артиллеристы генерал-лейтенанта артиллерии БЕСКИНА, генерал-майора артиллерии ПЯДУСОВА, генерал-майора артиллерии РОГОЗИНА, полковника ЗАХАРОВА, полковника ТЮРИНА, полковника БОРМОТИНА, полковника БЕЛЯКОВА, полковника СЫРОВАТКИНА, подполковника ВОЙЦЕХОВСКОГО, полковника САЛИТАНА, полковника РЫБКИНА, полковника КРАВЧЕНКО, подполковника МАЛИКИНА, майора ЧЕРНЫШЕВА, майора КОПЫЛОВА; танкисты генерал-лейтенанта танковых войск ПАНФИЛОВА, подполковника ЕГОРОВА, полковника УРВАНОВА, подполковника КУЦ, подполковника ДЬЯЧУКА, подполковника НЕМКОВИЧА, подполковника ДЕНИНА, полковника ХАРИТОНОВА, подполковника ИГНАТОВА, подполковника РАЗУВАЛОВА, подполковника СИТКОВА, подполковника ПОВАРОВА, подполковника СЛОБОДЯНА, подполковника ШЕВЧЕНКО; летчики генерал-полковника авиации ВЕРШИНИНА, генерал-майора авиации АЛЕКСЕЕВА, полковника СМОЛОВИКА, полковника ВУСС, полковника КАЛУГИНА, полковника ГРИЩЕНКО, полковника ДОДОНОВА, полковника ТИХОМИРОВА, полковника ВОЛКОВА, подполковника БЕРШАНСКОЙ, майора ЛОПУХОВСКОГО; саперы генерал-лейтенанта инженерных войск БЛАГОСЛАВОВА, генерал-майора инженерных войск ВИТВИНИНА, полковника ТРЕТЬЯКОВА, полковника ДОБЫЧИНА, полковника МИРОТВОРСКОГО, полковника ВИЗИРОВА, подполковника ЩУКИНА, подполковника ОРДАНОВСКОГО, полковника БАЛАНДИНА; связисты генерал-майора войск связи НОВАРЧУКА, подполковника ПРОЦЕРОВА, подполковника ЛЕБЕДЕВА.

В ознаменование одержанной победы соединения и части, наиболее отличившиеся в боях за овладение городами ПРЕНЦЛАУ, АНГЕРМЮНДЕ, представить к награждению орденами.

Сегодня, 27 апреля, в 22 часа столица нашей Родины МОСКВА от имени Родины салютует доблестным войскам 2-го БЕЛОРУССКОГО фронта, овладевшим названными городами,—двенадцатью артиллерийскими залпами из ста двадцати четырех орудий.

За отличные боевые действия ОБЪЯВЛЯЮ БЛАГОДАРНОСТЬ руководимым Вами войскам, участвовавшим в боях за овладение поименованными городами.

Вечная слава героям, павшим в боях за свободу и независимость нашей Родины!

Смерть немецким захватчикам!

Верховный Главнокомандующий
Маршал Советского Союза И. СТАЛИН.

27 апреля 1945 года. № 348.

ПРИКАЗ

Верховного Главнокомандующего

Командующему войсками 1-го Украинского фронта

Маршалу Советского Союза КОНЕВУ

Начальнику штаба фронта

Генералу армии ПЕТРОВУ

Войска 1-го УКРАИНСКОГО фронта сегодня, 27 апреля, с боем овладели городом ВИТТЕНБЕРГ — важным опорным пунктом обороны немцев на реке ЭЛЬБА.

В боях за овладение городом ВИТТЕНБЕРГ отличились войска генерал-полковника ПУХОВА, генерал-лейтенанта МАЛАНДИНА, генерал-лейтенанта ЧЕРОКМАНОВА, генерал-лейтенанта ПУЗИКОВА, генерал-майора ЧЕРВОНИЙ, полковника ИВАНОВА, генерал-майора КРАСНОВА; артиллеристы генерал-лейтенанта артиллерии КУБЕЕВА, генерал-лейтенанта артиллерии КОРОЛЬКОВА, генерал-майора артиллерии ВОЛКЕНШТЕЙНА, подполковника ЦЕСАРЯ, подполковника КАЛИНИНА; танкисты генерал-майора танковых войск КОРОЛЕВА, генерал-майора танковых войск ЕРМАКОВА, полковника НОСКОВА, полковника БОРИСЕНКО, полковника БУСЛАЕВА, полковника РЯЗАНЦЕВА, майора НАЗАРОВА; летчики генерал-лейтенанта авиации РЯЗАНОВА, генерал-лейтенанта авиации УТИНА, полковника ПОКРЫШКИНА, генерал-майора авиации МАЧИНА; саперы генерал-майора инженерных войск ВАРВАРКИНА; связисты генерал-майора войск связи АХРЕМЕНКО, подполковника государственной безопасности ГРИБ.

В ознаменование одержанной победы соединения и части, наиболее отличившиеся в боях за овладение городом ВИТТЕНБЕРГ, представить к награждению орденами.

Сегодня, 27 апреля, в 23 часа столица нашей Родины МОСКВА от имени Родины салютует доблестным войскам 1-го УКРАИНСКОГО фронта, овладевшим городом ВИТТЕНБЕРГ, — двенадцатью артиллерийскими залпами из ста двадцати четырех орудий.

За отличные боевые действия ОБЪЯВЛЯЮ БЛАГОДАРНОСТЬ руководимым Вами войскам, участвовавшим в боях за овладение ВИТТЕНБЕРГ.

Вечная слава героям, павшим в боях за свободу и независимость нашей Родины!

Смерть немецким захватчикам!

Верховный Главнокомандующий
Маршал Советского Союза И. СТАЛИН.

27 апреля 1945 года. № 349.

От Советского Информбюро

Оперативная сводка за 27 апреля

В течение 27 апреля юго-западнее города ПИЛЛАУ войска 3-го БЕЛОРУССКОГО фронта, продолжая наступление на косе ФРИШ НЕРУНГ, продвинулись вперед до 10 километров. В боях за 26 апреля в этом районе войска фронта взяли в плен более 3 тысяч немецких солдат и офицеров.

Войска 2-го БЕЛОРУССКОГО фронта, развивая наступление, 27 апреля овладели городами ПРЕНЦЛАУ, АНГЕРМЮНДЕ — важными опорными пунктами обороны немцев в западной Померании, а также заняли город ПЕЛИТЦ и крупные населенные пункты ЯСЕНИТЦ, ХАММЕР, ШТОЛЬЦЕНБУРГ, ПАМПОВ, МЕВЕГЕН, БООК, ЛЕКНИТЦ, БЕРГХОЛЬЦ, БРЮССОВ, ФАРНВАЛЬДЕ, КЛОКОВ, БЕРТКОВ, ГРАМЦОВ, ПАССОВ, ХОЭН ЛАНДИН.

Войска 1-го БЕЛОРУССКОГО фронта, продолжая наступление, 27 апреля овладели городами РАТЕНОВ, ШПАНДАУ, ПОТСДАМ—важными узлами дорог и мощными опорными пунктами обороны немцев в центральной Германии. Одновременно войска фронта продолжали уличные бои в БЕРЛИНЕ и заняли городские районы НЕЙКЕЛЛЬН, ТЕНПЕЛЬХОФ и аэропорт ТЕНПЕЛЬХОФ. В боях за 26 апреля в Берлине войска фронта взяли в плен более 8.500 немецких солдат и офицеров и захватили следующие трофеи: самолетов—26, танков—200, полевых орудий—290.

Войска 1-го УКРАИНСКОГО фронта и союзные нам англо-американские войска ударом с востока и запада рассекли фронт немецких войск и 25 апреля в 13 часов 30 минут соединились в центре Германии в районе города ТОРГАУ. Тем самым немецкие войска, находящиеся в северной Германии, отрезаны от немецких войск в южных районах Германии.

27 апреля войска фронта с боем овладели городом ВИТТЕНБЕРГ—важным опорным пунктом обороны немцев на реке ЭЛЬБА и продолжали вести уличные бои в юго-западной части БЕРЛИНА, где заняли городские районы ШТЕГЛИЦ и ШМАРГЕНДОРФ. В боях за 26 апреля войска фронта взяли в плен свыше 3 тысяч немецких солдат и офицеров и захватили 85 самолетов противника.

На территории Чехословакии войска 2-го УКРАИНСКОГО фронта овладели городами УГЕРСКИ БРОД и УГЕРСКИ ОСТРОГ, а также заняли населенные пункты СУХА ЛОЗ, ХАВРЖИЦЕ, ВЛЧНОВ, ГЛУН и БЛАТНИЦЕ.

На других участках фронта — существенных изменений не было.

За 26 апреля на всех фронтах подбито и уничтожено 110 немецких танков и самоходных орудий. В воздушных боях и огнем зенитной артиллерии сбито 33 самолета противника.

☆ ☆

НАЛЕТЫ НАШЕЙ АВИАЦИИ НА СВИНЕМЮНДЕ И ГРАЙФСВАЛЬД

В ночь на 27 апреля наши тяжелые бомбардировщики нанесли удары по военным об'ектам немцев в портах Свинемюнде и Грайфсвальде.

В результате бомбардировки в Свинемюнде на территории судостроительной верфи и в порту возникло более 20 пожаров, сопровождавшихся сильными взрывами. Отмечены прямые попадания бомб в два немецких транспорта, стоявших у причалов.

В Грайфсвальде бомбардировкой вызваны большие пожары.

Указ Президиума
Верховного Совета СССР

О награждении Маршала Советского Союза Толбухина Ф. И. орденом „Победа"

За умелое выполнение заданий Верховного Главнокомандования по руководству боевыми операциями большого масштаба, в результате которых достигнуты выдающиеся успехи в деле разгрома немецко - фашистских войск — наградить

Орденом «Победа»

Маршала Советского Союза Толбухина Федора Ивановича.

Председатель
Президиума Верховного Совета СССР
М. КАЛИНИН.

Секретарь
Президиума Верховного Совета СССР
А. ГОРКИН.

Москва, Кремль.
26 апреля 1945 года.

Указ Президиума
Верховного Совета СССР

О награждении Маршала Советского Союза Малиновского Р. Я. орденом „Победа"

За умелое выполнение заданий Верховного Главнокомандования по руководству боевыми операциями большого масштаба, в результате которых достигнуты выдающиеся успехи в деле разгрома немецко - фашистских войск — наградить

Орденом «Победа»

Маршала Советского Союза Малиновского Родиона Яковлевича.

Председатель
Президиума Верховного Совета СССР
М. КАЛИНИН.

Секретарь
Президиума Верховного Совета СССР
А. ГОРКИН.

Москва, Кремль.
26 апреля 1945 года.

СВОДКА

хода соревнования районов области на весеннем севе на 25 апреля

Занимаемое место	Наименование районов	% выполнения плана
1	Лев-Толстовский	17,1
2	Лебедянский	14,4
3	Добровский	14,1
4	Чернавский	12,1
5	Воскресенский	10,9
6	Раненбургский	9,5
7	Муравлянский	9,1
8	Октябрьский	8,5
9	Данковский	8,0
10	Сараевский	8,0
11	Милославский	7,5
12	Ряжский	7,1
13	Колыбельский	7,0
14	Троекуровский	6,5
15	Сапожковский	6,0
16	Шиловский	6,0
17	Желтухинский	5,7
18	Ново-Деревенский	5,7
19	Семионовский	5,5
20	Ерахтурский	5,3
21	Ухоловский	5,2
22	Трубетчинский	4,3
23	Конобеевский	4,1
24	Рыбновский	4,0
25	Каверинский	3,7
26	Рязанский	3,4
27	Захаровский	3,1
28	Шацкий	3,1
29	Можарский	3,0
30	Путятинский	3,0
31	Кораблинский	2,8
32	Мервинский	2,3
33	Солотчинский	2,3
34	Бельковский	1,9
35	Пителинский	1,9
36	Пронский	1,7
37	Ижевский	1,6
38	Тумский	1,5
39	Касимовский	1,4
40	Сасовский	1,1
41	Больше-Коровинский	1,0
42	Спасский	1,0
43	Шелуховский	0,6
44	Ермишинский	0,4
45	Старожиловский	0,3
46	Чучковский	0,1
47	Кадомский	—
48	Клепиковский	—
49	Елатомский	—
50	Букринский	—

ПРИМЕЧАНИЕ: Данные по Елатомскому, Букринскому и Трубетчинскому районам на 25 апреля не представлены.

Ранние яровые культуры будут посеяны к 1 мая

Колхозники нашей сельхозартели используют каждый благоприятный час для успешного проведения полевых работ. Особенно славно трудятся пахари Миша Стрельников, Вася Кусаяк и Вася Киселев. Они ежедневно выпахивают по полтора гектара, при норме 1,25. Не отстают от них и Николай Стрельников и Алексей Кузьмичев. Пахари соревнуются между собой и каждый день после работы собираются в правлении колхоза узнать об итогах дня и кто вышел победителем. Первенство держит Миша Стрельников.

— Я победителем буду до конца сева, — уверенно говорит он.

Часто в поле приходят кузнец Ф. Ф. Сорокин, конюх С. А. Стрельников. Они смотрят правильно ли подогнана сбруя, хорошо ли налажен плуг, чтобы оборот пласта был полный. С первых дней полевых работ организована подкормка лошадей в борозде. Кони у нас сытые, сильные.

На 200 процентов выполняет дневное задание сеяльщик И. П. Лазарев. Разрыва между пахотой и севом у нас не допускается. Все что вспахано за день засевается тут же. Колхоз закончил сев вики на сено (33 гектара). Скоро закончим сев овса. Полным ходом идут подкормка и боронование озимых.

За качеством полевых работ строго следит инспектор по качеству М. Е. Стрельников. С раннего утра и до позднего вечера он не покидает поле.

Лучших успехов в соревновании добились вторая и третья бригады, которыми руководят К. Ломовицкая и А. Стрельникова.

Начали регулярно выходить боевые листки, организована доска показателей. Агитаторы А. Стрельникова, К. Ломовицкая, С. Кусаяк и А. Ломовицкая ежедневно читают колхозникам сообщения Совинформбюро, боевые эпизоды с фронтов Отечественной войны, знакомят их с положением за границей.

Каждый вечер, после трудового дня на коротких совещаниях отмечаем лучших колхозников, намечаем пути к еще лучшей работе. К 1 мая мы решили закончить сев ранних зерновых на площади 227 гектаров. Свое слово выполним.

М. ОСЬКИНА,
председатель колхоза «Заря».
Ново-Деревенский район.

Овощи в закрытом грунте

Идет горячая работа в парниках колхоза имени Ленина, Рязанского района. Члены звена О. Желтиковой посеяли 100 рам рассады ранней капусты, звено А. Доронкиной — 60 рам томатной рассады, звено Н. Мелешиной — 220 рам зеленого лука, редиса, салата и огурцов.

Всего овощеводческая бригада посеет 1.500 рам ранних овощей.

Овощеводы обязались в этом году повысить урожайность овощей против прошлого года на 10 процентов.

(Наш корр.).

Выступление тов. В. М. Молотова на пресс-конференции в Сан-Франциско

САН-ФРАНЦИСКО, 26 апреля. (Спец. корр. ТАСС). Выступая на пресс-конференции, на которой присутствовало около 500 американских и других корреспондентов, тов. В. М. Молотов подчеркнул, что советская политика стремится к урегулированию польского вопроса на базе решений, принятых в Ялте, и отметил, что польский вопрос нельзя урегулировать без поляков. Отвечая на другие вопросы корреспондентов, тов. Молотов выразил надежду на то, что Украина и Белоруссия получат представительство на конференции в Сан-Франциско.

Открывая пресс-конференцию, тов. Молотов отметил интерес корреспондентов к позиции Советского Союза в отношении различных вопросов, которые будут обсуждаться в Сан-Франциско, и заявил, что он изложит позицию СССР сегодня на пленарном заседании конференции. Далее тов. Молотов выразил готовность отвечать на вопросы корреспондентов. Корреспонденты, которые с нетерпением ожидали пресс-конференции и собрались в зале за полчаса до появления тов. Молотова, забросали его вопросами, касающимися в большинстве случаев польской проблемы.

Отвечая на вопрос по поводу позиции Советского Союза в отношении польского вопроса на конференции в Сан-Франциско, тов. Молотов заявил, что он с большим удовольствием ответит на этот вопрос в особенности потому, что он не представляет никаких трудностей. Тов. Молотов указал, что конференция в Сан-Франциско не будет обсуждать польский вопрос, тем не менее он очень интересует многих. Тов. Молотов заявил, что Крымская конференция достигла великолепного решения польского вопроса и «мы выполним это решение». Тов. Молотов закончил свой ответ замечанием: «Ясен ли этот ответ?». Когда несколько корреспондентов закричали: «Нет», тов. Молотов сказал: «В таком случае я посоветовал бы вам ознакомиться с крымским решением». Тов. Молотов заверил корреспондентов в том, что Советский Союз, Соединенные Штаты и Англия сделают все, что в их силах для того, чтобы обеспечить разрешение польского вопроса в соответствии с решениями Крымской конференции. Он добавил, что польский вопрос — не простой вопрос, в особенности для Советского Союза, который является соседом Польши. Тов. Молотов снова повторил: «Мы сделаем все для того, чтобы достигнуть урегулирования на базе крымского решения и консультируясь с поляками. Я думаю, что невозможно урегулировать польский вопрос без поляков».

На вопрос корреспондента, почему Советский Союз потребовал трех мест в ассамблее, а не 16, тов. Молотов заметил: «Мы просили минимума». Подчеркнув, что Украина и Белоруссия сыграли важную роль в войне и разгроме общего врага, Молотов добавил: «Никто не может отрицать, что они заслуживают права голоса на конференции. На Крымской конференции великий президент Соединенных Штатов Рузвельт великолепно понял это. Черчилль также понял, и я уверен, что эта позиция как Соединенных Штатов, так и Англии останется неизменной. Это будет лишь справедливым в отношении Украины и Белоруссии, учитывая услуги, оказанные ими в борьбе против общего врага». Когда другой корреспондент спросил, будут ли представители Украины и Белоруссии участвовать в конференции в Сан-Франциско, тов. Молотов ответил: «Я надеюсь, что это будет так».

Когда один из корреспондентов спросил, согласен ли Молотов с мнением президента Трумэна и других о том, что альтернативой успехов конференции в Сан-Франциско является хаос, тов. Молотов сказал, что речь, которую он произнесет сегодня после полудня, даст более исчерпывающий ответ на этот вопрос, чем это можно сделать на пресс-конференции. Затем корреспондент спросил, высказывается ли Советский Союз в пользу какого-либо определенного местопребывания штаба международной организации, тов. Молотов ответил, что этот вопрос следует обсудить, и заявил, что имеется много прекрасных мест, где мог бы обосноваться штаб международной организации.

На вопрос одного из корреспондентов, как скоро, по его мнению, закончится война в Европе, тов. Молотов выразил уверенность в том, что германское сопротивление близится к концу. Другой корреспондент, снова возвращаясь к польскому вопросу, спросил, что Молотов подразумевал, когда говорил о «трудностях», связанных с разрешением польского вопроса. Тов. Молотов подчеркнул, что он не говорил о каких-либо «трудностях», но добавил, что некоторые трудности существуют. На вопрос о том, в чем заключаются эти трудности, тов. Молотов сказал, что трудности связаны с вопросом реорганизации польского правительства на более широкой основе, и по этому вопросу следует проконсультироваться с польским правительством и другими демократическими польскими руководителями. «Для этого требуется некоторое время и некоторая работа», — добавил тов. Молотов. Отвечая на другой вопрос по поводу реорганизации польского правительства, тов. Молотов сказал, что новое польское правительство будет организовано на более широкой демократической основе в соответствии с решением, принятым в Крыму.

Один из корреспондентов спросил, могут ли быть преодолены трудности, связанные с польским вопросом. «Я не сомневаюсь, — ответил тов. Молотов, — что они могут быть и будут преодолены». Тов. Молотов заявил, что дружественные отношения, установленные между Советским Союзом и Польшей, будут продолжаться и укрепляться. На вопрос по поводу позиции Советского Союза в отношении участия Аргентины в конференции в Сан-Франциско, тов. Молотов, улыбаясь, сказал: «Это новый вопрос для меня». Другой корреспондент спросил, согласился ли бы Советский Союз с какими-либо коренными изменениями программы Думбартон - Окса или он считает, что программа Думбартон-Окса не подлежит изменениям. «Если бы мы не намеревались внести какие-либо поправки, — ответил тов. Молотов, — было бы бесполезно созывать конференцию в Сан-Франциско».

Когда один из корреспондентов, снова возвращаясь к польскому вопросу, спросил, полагает ли Молотов, что польское правительство будет представлено в Сан-Франциско, тов. Молотов сказал, что он хотел бы, чтобы оно было представлено.

Затем один из корреспондентов спросил, должны ли все совещания комиссии по польскому вопросу происходить в Москве, тов. Молотов ответил, что комиссия должна не только совещаться, но и видеться с поляками. Он добавил, что польский вопрос нельзя урегулировать без поляков. На вопрос корреспондента относительно возможности соглашения между Временным польским правительством и польской группой в Лондоне, тов. Молотов заявил, что дело заключается не в переговорах между различными группами поляков, а между комиссией и поляками. «Если вы ознакомитесь с крымскими решениями, — сказал он, — вы увидите, что я прав».

Когда пресс-конференция закончилась, корреспонденты горячо аплодировали тов. Молотову. На протяжении всей конференции корреспонденты одобрительно реагировали на частые иронические замечания тов. Молотова.

На Конференции Объединенных Наций в Сан-Франциско

САН-ФРАНЦИСКО, 26 апреля. (Спец. корр. ТАСС). Сегодня в 15 часов 30 минут по тихоокеанскому времени, т. е. 27 апреля в 1 час 30 минут по московскому времени открылось пленарное заседание Конференции Об'единенных Наций в Сан-Франциско. На заседании выступили руководители четырех делегаций — организаторов Конференции: Э. Стеттиниус, В. М. Молотов, А. Иден и Сун-Цзы-Вэнь.

Первое совещание глав делегаций на конференции в Сан-Франциско

САН-ФРАНЦИСКО, 26 апреля. (ТАСС). Сегодня утром в здании «Дома ветеранов» состоялось первое совещание руководящего комитета конференции, на котором присутствовали В. М. Молотов, Э. Стеттиниус, А. Иден, Сун-Цзы-Вэнь, Ж. Бидо, И. Шубашич, Я. Масарик и другие руководители делегаций.

Военные действия в Западной Европе

ЛОНДОН, 27 апреля. (ТАСС). В сообщении штаба верховного командования экспедиционных сил союзников говорится, что армии союзников находятся около Титтлинга в 17,5 клм. от австрийской границы.

В Чехословакии войска союзников взяли Хеб (Эгер) и находятся в 43 клм. к югу от этого железнодорожного узла.

Дальше к западу войска союзников продвинулись на 16 клм. и, форсировав 32-километровый участок по берегу Дуная, достигли Мюнстергаузена, расположенного в 24 клм. южнее Дуная.

К северу от Аугсберга союзники очистили на северном берегу Дуная участок протяжением в 17,5 клм.

Вдоль швейцарской границы союзники занимают территорию от Базеля до Боденского озера.

Немецкий «мешок» южнее Штуттарта значительно сокращен. В районе Шварцвальдского леса немецкий «мешок» почти перерезан на две части.

ЛОНДОН, 27 апреля. (ТАСС). В сообщении штаба вооруженных сил союзников на Средиземноморском театре военных действий говорится, что 5-я и 8-я армии в Италии продолжают быстро продвигаться на север, встречая лишь дезорганизованное сопротивление противника. На Лигурийском побережье союзные войска ведут атаки в направлении Генуи. Части 8-й армии вышли на реку Адидже на широком фронте. Части 5-й армии утром 26 апреля заняли Верону и форсировали реку Адидже вблизи города. Бронетанковые части союзников действуют северо-западнее Мантуи. Общее число пленных, взятых войсками союзников с начала наступления, превышает 60 тысяч человек.

Отв. редактор К. ПОЗДНЯКОВА.

АДРЕС РЕДАКЦИИ: Рязань, ул. Радищева, дом № 24. ТЕЛЕФОНЫ: ответ. редактора — 89, зам. отв. редактора — 9—19, отв. секретаря — 34, отделов: партийной жизни и пропаганды марксизма - ленинизма, рабселькоров и писем, промышленного — 4—51, сельскохозяйственного — 4—64, бухгалтерии и отдела объявлений — 6—05, выпускающего — 1—68.

НБ02706. Заказ № 1781 Тираж 36180. Рязанская типография.

XIII 37/263
Г-XLVI-834 г.
Всесоюзная библиотека имени В. И. Ленина

Пролетарии всех стран, соединяйтесь!

СТАЛИНСКОЕ ЗНАМЯ

Орган Рязанского Обкома и Горкома ВКП(б), Областного и городского Советов депутатов трудящихся

№ 84 (8045) | Воскресенье, 29 апреля 1945 года | ЦЕНА 20 КОП.

ПРИКАЗ

Верховного Главнокомандующего

Командующему войсками 2-го Белорусского фронта

Маршалу Советского Союза РОКОССОВСКОМУ

Начальнику штаба фронта

Генерал-полковнику БОГОЛЮБОВУ

Войска 2-го БЕЛОРУССКОГО фронта сегодня, 28 апреля, с боями овладели городами ЭГГЕЗИН, ТОРГЕЛОВ, ПАЗЕВАЛЬК, ШТРАСБУРГ, ТЕМПЛИН — важными опорными пунктами обороны немцев в Западной ПОМЕРАНИИ.

В боях за овладение поименованными городами отличились войска генерал-полковника БАТОВА, генерал-полковника ГРИШИНА, генерал-лейтенанта БОБКОВА, генерал-лейтенанта КИНОСЯНА, генерал-лейтенанта БАРИНОВА, генерал-лейтенанта ДЗЕНИТ, генерал-лейтенанта ЧУВАКОВА, генерал-лейтенанта АЛЕКСЕЕВА, генерал-лейтенанта ЗРАСТОВА, генерал-лейтенанта СМИРНОВА, генерал-лейтенанта ТЕРЕНТЬЕВА, генерал-майора ГРЕБЕННИКА, генерал-майора МАКАРОВА, генерал-майора ДЖАНДЖГАВА, генерал-майора БОРИСОВА, генерал-майора ТЕРЕМОВА, полковника АФАНАСЬЕВА, генерал-майора ГУСЕВА, полковника ОГИЕНКО, полковника ЕМЕЛЬЯНЕНКО, полковника ЧЕТВЕРТУХИНА, полковника ШЕПЕЛЬ, полковника МЕЛЬДЕРА; кавалеристы генерал-лейтенанта ОСЛИКОВСКОГО, генерал-майора БРИКЕЛЬ, генерал-майора КАЛЮЖНОГО; артиллеристы генерал-лейтенанта артиллерии МИХЕЛЬСОНА, генерал-майора артиллерии НЕФЕДОВА, полковника ТЮРИНА, полковника АКИМУШКИНА, полковника МИСЮРА, подполковника КУЗЬМИНА, полковника МАЛИКИНА, майора ЧЕРНЫШЕВА, полковника ОЛЕЙНИКА, подполковника ТАНСКОГО, подполковника ЖЕЛНОВАЧ, подполковника КУДЫМОВА, полковника САЛИТАНА; танкисты генерал-майора танковых войск НОВАК, генерал-лейтенанта танковых войск ПАНОВА, полковника ЮДИНА, генерал-майора танковых войск ШУЛЬГИНА, подполковника ПЕТРОВА, полковника КОНОВАЛОВА, полковника ИГОНИНА, подполковника СИВКОВА, полковника АНТОНОВА, подполковника СЛОБОДЯНА, подполковника ШЕВЧЕНКО, подполковника ЛОЖКИНА, полковника СОКОЛОВА, майора ГЕЛЮСА; летчики генерал-лейтенанта авиации БАЙДУКОВА, генерал-майора авиации ГЕТЬМАНА, полковника ВОЙКОВА, полковника ДОДОНОВА, полковника ПУШКАРЕВА, полковника ТЮРИНА, майора ХАРЛАМОВА; саперы генерал-майора инженерных войск ШВЫДКОЙ, полковника ТРЕТЬЯКОВА, полковника ВИНЬКОВА, полковника ШИТИКОВА, полковника МИРОТВОРСКОГО, майора ЛЕБЕДЕВА, майора ЕРМАКОВА; связисты полковника БОРИСОВА, генерал-майора войск связи НОВАРЧУКА.

В ознаменование одержанной победы соединения и части, наиболее отличившиеся в боях за овладение городами ЭГГЕЗИН, ТОРГЕЛОВ, ПАЗЕВАЛЬК, ШТРАСБУРГ, ТЕМПЛИН, представить к награждению орденами.

Сегодня, 28 апреля, в 21 час столица нашей Родины МОСКВА от имени Родины салютует доблестным войскам 2-го БЕЛОРУССКОГО фронта, овладевшим названными городами,—двадцатью артиллерийскими залпами из двухсот двадцати четырех орудий.

За отличные боевые действия ОБЪЯВЛЯЮ БЛАГОДАРНОСТЬ руководимым Вами войскам, участвовавшим в боях за овладение поименованными городами.

Вечная слава героям, павшим в боях за свободу и независимость нашей Родины!

Смерть немецким захватчикам!

Верховный Главнокомандующий
Маршал Советского Союза И. СТАЛИН.

28 апреля 1945 года, № 350.

Указ Президиума Верховного Совета СССР

О награждении Маршала Советского Союза Тимошенко С. К. орденом Суворова 1 степени

За успешное выполнение заданий Верховного Главнокомандования в деле координации боевых действий 2 и 3 Украинских фронтов — наградить

Орденом Суворова 1 степени

Маршала Советского Союза Тимошенко Семена Константиновича.

Председатель Президиума Верховного Совета СССР
М. КАЛИНИН.

Секретарь Президиума Верховного Совета СССР
А. ГОРКИН.

Москва, Кремль. 27 апреля 1945 года.

Трудящиеся области горячо приветствуют исторические победы Красной Армии

На окончательный разгром врага

НИЖНЕ-МАЛЬЦЕВО. 28 апреля. (По телеграфу). Красная Армия соединилась с войсками наших союзников. Это известие о новой замечательной победе с глубокой радостью встретил каждый рабочий завода. Теперь гибель фашистской Германии близка. Наши войска громят фашистов в Берлине. На эти замечательные победы рабочие отвечают производственными успехами. К 1 Мая коллектив завода решил выполнить месячный план на 148 процентов.

Н. МОНИН,
директор завода.

В честь великих побед Красной Армии

КУРША, 28 апреля. (По телефону). Замечательные победы одерживает Красная Армия на фронтах Отечественной войны. Весть о соединении войск 1-го Украинского фронта с войсками союзников волнует и радует каждого из нас. Фашистская Германия доживает последние дни. Недалек тот час, когда мы провозгласим нашу окончательную победу над врагом.

Новыми производственными подарками отмечают эти замечательные дни рабочие Куршинского мехлесопункта. 25 апреля они выполнили месячный план по заготовке дров на 120 процентов и по вывозке дали 105 процентов. В ответ на великие победы Красной Армии коллектив обязался к 1 Мая заготовить и вывезти сверх плана 2.000 кубометров дров. Пусть наши трудовые усилия ускорят разгром немецкого фашизма!

И. ПУЧКОВ.
директор Куршинского мехлесопункта.

ПОБЕДА НАД ФАШИСТСКОЙ ГЕРМАНИЕЙ БЛИЗКА

Во всех цехах Рязанского моторемонтного завода радостное возбуждение. Рабочие горячо обсуждают приказ Верховного Главнокомандующего о соединении войск 1-го Украинского фронта с войсками союзников. Рабочие обязуются работать лучше, чтобы ускорить разгром врага.

Слесарь - монтажница тов. Анисимова заявила:

— Гибель фашистской Германии теперь близка. Это большая победа Красной Армии. Это — победа народа.

В ответ на приказ вождя рабочие увеличивают выпуск продукции.

Месячный план выполнен досрочно

На шесть дней раньше срока закончили месячную программу рабочие клепиковской ватной фабрики «Красный Октябрь». С 24 апреля они выпускают продукцию сверх плана.

XI сессия Верховного Совета СССР 1-го созыва

Информационное сообщение

О заседаниях Совета Союза и Совета Национальностей

27 апреля 1945 года

27 апреля в зале заседаний Верховного Совета СССР, в Кремле, в 11 часов дня состоялось третье заседание Совета Союза и в 6 часов вечера — третье заседание Совета Национальностей.

На заседании Совета Союза за столом Председателя: Председатель Совета Союза депутат Андреев А. А. и Заместители Председателя тт. Лысенко Т. Д. и Юсупов У.

На заседании Совета Национальностей за столом Председателя: Председатель Совета Национальностей депутат Шверник Н. М. и Заместители Председателя тт. Асланова Ч. А. и Кулагин М. В.

В прениях по докладу о Государственном бюджете СССР выступили на заседании Совета Союза: депутат Зименков И. Ф. (Сталинградская обл.), депутат Слонь М. В. (Украинская ССР), Народный Комиссар легкой промышленности СССР т. Лукин С. Г., депутат Волчков В. В. (Курская обл.); на заседании Совета Национальностей: депутат Тахтаров А. Г. (Дагестанская АССР), депутат Сидорова С. П. (Якутская АССР), депутат Мирцхулава А. И. (Абхазская АССР), депутат Гаврищук Г. В. (Украинская ССР).

По окончании прений палаты на своих раздельных заседаниях заслушали заключительное слово Народного Комиссара Финансов СССР тов. Зверева А. Г.

Совет Союза и Совет Национальностей единогласно утверждают Государственный бюджет СССР на 1945 год. По статьям, а затем и в целом единогласно утверждается «Закон о Государственном бюджете Союза Советских Социалистических Республик на 1945 год».

На этом XI сессия Верховного Совета СССР закончила свою работу.

Заседание Совета Союза

Утром 27 апреля состоялось третье заседание Совета Союза. Появление в президиуме Председателя Совета Союза А. А. Андреева, Заместителей Председателя Совета Союза Т. Д. Лысенко и У. Юсупова, а в ложах — товарищей Ворошилова, Кагановича, Жданова, Маленкова, членов Президиума Верховного Совета СССР и Народных Комиссаров депутаты и гости встречают аплодисментами.

Продолжаются прения по докладу о Государственном бюджете СССР на 1945 год.

Председательствующий А. А. Андреев предоставляет слово депутату И. Ф. Зименкову. Он характеризует Государственный бюджет на 1945 год, как яркое свидетельство могущества нашей Родины, как выражение непоколебимой воли советского народа — завершить разгром гитлеровской Германии. Тов. Зименков говорит об огромном размахе восстановительных работ в Сталинграде. Сталинградцы получают огромную помощь от советского правительства.

Депутат М. В. Слонь напоминает о преступлениях, совершенных немецкими захватчиками в городах и селах Станиславской области.

Тов. Слонь говорит об огромной помощи, оказанной Советским правительством Станиславской области.

В прениях также выступили Народный Комиссар легкой промышленности СССР С. Г. Лукин и депутат В. В. Волчков (Курская обл.).

Выступлением депутата Волчкова прения заканчиваются. Заключительное слово предоставляется Народному Комиссару Финансов СССР тов. А. Г. Звереву. Он отмечает, что представленный Совнаркомом СССР проект Государственного бюджета на 1945 год и отчет об исполнении бюджета за 1943 год были всесторонне обсуждены и единодушно одобрены депутатами на заседаниях Совета Союза. Это единодушие свидетельствует, о том что представленный бюджет полностью отвечает задачам, стоящим перед советским народом в деле победоносного завершения Великой Отечественной войны.

Бюджетная Комиссия Совета Союза внесла предложение об увеличении доходов Государственного бюджета на 2.463 миллиона рублей. Аналогичное предложение внесла Бюджетная Комиссия Совета Национальностей. По поручению Совнаркома СССР, рассмотревшего эти предложения, тов. Зверев сообщает депутатам Верховного Совета, что правительство согласно с предложениями Бюджетной Комиссии Совета Союза и Бюджетной Комиссии Совета Национальностей.

— Успешное выполнение Государственного бюджета в 1945 году, — заключает тов. Зверев, — требует от всех руководителей хозяйственных организаций и предприятий строгого соблюдения финансовой дисциплины. От каждого гражданина СССР требуется своевременно и полностью выполнять свои финансовые обязательства перед государством. Успешное выполнение бюджета будет иметь огромное значение в деле мобилизации ресурсов государства для победоносного завершения Отечественной войны.

Совет Союза единогласно утверждает Государственный бюджет СССР на 1945 год и «Закон о Государственном бюджете Союза Советских Социалистических Республик на 1945 год».

Порядок дня работы Совета Союза исчерпан. Председательствующий об'являет сессию закрытой. (ТАСС).

Заседание Совета Национальностей

Вечером 27 апреля состоялось третье заседание Совета Национальностей. Появление в Президиуме Председателя Совета Национальностей Н. М. Шверника и его Заместителей Ч. А. Аслановой и М. В. Кулагина, а в ложах—товарищей Калинина, Ворошилова, Кагановича, Микояна, Вознесенского, членов Президиума Верховного Совета СССР и Народных Комиссаров депутаты и гости приветствуют аплодисментами.

Председательствующий Ч. А. Асланова предоставляет слово депутату А. Г. Тахтарову. Он подчеркивает, что советский народ не только отстоял свободу и независимость своей Родины, но и оказал неоценимую услугу всему человечеству и спас Европу от немецко-фашистских разбойников. В достижении этой исторической победы сыграли свою роль все народы многонационального Советского Союза, в том числе и народы Дагестана.

— Якуты плечом к плечу с русскими, украинцами, белоруссами и другими народами СССР участвуют в великой Отечественной войне против немецко-фашистских захватчиков, — говорит депутат С. П. Сидорова. Говоря о богатейших природных ресурсах Якутии, тов. Сидорова ставит вопрос об усилении геолого - разведочных работ на территории республики.

Депутат А. И. Мирцхулава посвящает свою речь сталинской дружбе народов СССР, которая выдержала все испытания войны и еще более окрепла и закалилась.

О горячей благодарности трудящихся Станиславщины доблестной Красной Армии — освободительнице и великому полководцу товарищу Сталину говорит депутат Г. В. Гаврищук.

После перерыва Председательствующий Н. М. Шверник сообщает о том, что поступило предложение о прекращении прений. Это предложение принимается. Заключительное слово предоставляется Народному Комиссару Финансов СССР тов. А. Г. Звереву.

Тов. Зверев отмечает, что все выступавшие в прениях депутаты единодушно и полностью одобрили представленный на обсуждение сессии бюджет, и сообщает о том, что Совнарком СССР согласен с предложениями, которые внесли Бюджетные Комиссии Совета Национальностей и Совета Союза.

Совет Национальностей единогласно утверждает Государственный бюджет СССР на 1945 год и «Закон о Государственном бюджете Союза Советских Социалистических Республик на 1945 год».

На этом работа Совета Национальностей заканчивается. Председательствующий об'являет сессию закрытой. (ТАСС).

Сообщение ТАСС

28 апреля с. г. агентство Рейтер передало опубликованное канцелярией премьер - министра Великобритании заявление, в котором говорится, что Гиммлер сделал предложение, согласно которому Германия готова безоговорочно капитулировать перед Англией и Соединенными Штатами Америки. В этом заявлении сообщается, что правительства Англии и Соединенных Штатов ответили, что они примут безоговорочную капитуляцию только перед всеми союзниками, включая Советский Союз.

ТАСС уполномочен заявить, что это сообщение подтверждается ответственными советскими кругами.

Всесоюзное соревнование за высокий урожай

В Желтухине упускают лучшие сроки сева

(От нашего собственного корреспондента)

Стоят ясные дни, давно подсохла почва, а из колхозов поступают сообщения:

— Сеять рановато...

Взять колхоз «Новая жизнь». Председатель колхоза т. Макаров говорит:

— Утром плуг в землю не лезет — заморозок, а днем ноги не вытащишь...

И вот результат: в артели вспахано 25 гектаров и ни одного не посеяно. А колхозу надо посеять 616 гектаров, из них 482 — ранних яровых культур по весновспашке.

По рабочему плану на пахоте должно работать 24 лошади, а работают 16. Из 10 голов крупного рогатого скота работают 6. Да и эта тягловая сила используется плохо. На двухкорпусном плуге пахари вспахивают за пятидневку по 3 гектара.

В колхозе должны работать два трактора Шелемишевской МТС. Один 24 апреля кое-как начал пахоту, а другой даже не дошел до колхозного поля: не успел от'ехать от усадьбы МТС, как расплавились подшипники. Машину вновь вернули в мастерскую.

Первые дни сева характеризуются плохой организацией полевых работ, отсутствием мобилизации всех сил и средств на борьбу за сжатые сроки сева и в других колхозах Желтухинского района.

График сева в районе сорван. На живом тягле, поставленном в борозду, по подсчетам заведующего райземотделом тов. Агафонова, ежедневно в колхозах не допахивается по 70 гектаров. Выработка на двухкорпусный плуг едва превышает полгектара. Низкая выработка и плохое использование лошадей и рогатого скота привели район к ежедневному отставанию с пахотой от графика на 200 гектаров.

Районные руководители не принимают действенных мер, чтобы ликвидировать отставание с полевыми работами.

И. СЕРГЕЕВ.

От Советского Информбюро

Оперативная сводка за 28 апреля

Войска 2-го БЕЛОРУССКОГО фронта 28 апреля с боями овладели городами ЭГГЕЗИН, ТОРГЕЛОВ, ПАЗЕВАЛЬК, ШТРАСБУРГ, ТЕМПЛИН— важными опорными пунктами обороны немцев в Западной Померании, а также заняли крупные населенные пункты РИТ, ЛУКОВ, ГАММЕР, ВАЛЬДЕСХЕЗ, БЛЮМЕНХАГЕН, ГЮТЕРБЕРГ, ТАШЕНБЕРГ, КРААТЦ, ПАРМЕН, ВЕГГУН, БОЙЦЕНБУРГ, ХАРДЕНБЕК, ХАСЛЕНБЕН, ГЕРСТВАЛЬДЕ, РИНГЕНВАЛЬДЕ, ФРИДРИХСВАЛЬДЕ. В боях за 27 апреля войска фронта взяли в плен более 1.000 немецких солдат и офицеров и захватили на аэродромах 70 самолетов противника.

Войска 1-го БЕЛОРУССКОГО фронта продолжали вести уличные бои в БЕРЛИНЕ и заняли северо-западную часть городского района ШАРЛОТТЕНБУРГ до Бисмарк штрассе, западную половину городского района МОАБИТ и восточную часть городского района ШЕНЕБЕРГ. В боях за 27 апреля в БЕРЛИНЕ войска фронта взяли в плен свыше 9.000 немецких солдат и офицеров и захватили более 100 полевых орудий, 135 пулеметов, 1.800 автомашин и 50 складов с различным военным имуществом.

Войска 1-го УКРАИНСКОГО фронта вели уличные бои в юго-западной части БЕРЛИНА и заняли городские районы ФРИДЕНАУ, ГРУНЕВАЛЬД и РУЛЕБЕН, соединившись в этом районе с войсками 1-го Белорусского фронта, занявшими СИМЕНСШТАДТ.

Юго-восточнее БЕРЛИНА, в лесисто-озерном районе, войска 1-го БЕЛОРУССКОГО и 1-го УКРАИНСКОГО фронтов окружили значительную группу немецких войск и вели бои по ее уничтожению.

В боях за 27 апреля войска 1-го УКРАИНСКОГО фронта взяли в плен более 18.000 немецких солдат и офицеров, из них 14.000 из состава окруженной группы немцев юго-восточнее БЕРЛИНА. Кроме этого войска фронта захватили следующие трофеи: танков—55, полевых орудий—268, автомашин—2.150, паровозов—39, железнодорожных вагонов—900, складов с различным военным имуществом — 150.

На территории ЧЕХОСЛОВАКИИ, восточнее и юго-восточнее города БРНО, войска 2-го УКРАИНСКОГО фронта, продолжая наступление, с боями заняли населенные пункты ПОПОВИЦЕ, КУНОВИЦЕ, ЖЕРАВИЦЕ, КИЕВ, ЖАРОШИЦЕ, РАШОВИЦЕ, ЛЕТОНИЦЕ, КОЗЛАНЫ, БОГДАЛИЦЕ, ИЗМОЯНЫ, ТАБРОВАНИ.

На других участках фронта—существенных изменений не было.

За 27 апреля на всех фронтах подбито и уничтожено 170 немецких танков и самоходных орудий. В воздушных боях и огнем зенитной артиллерии сбит 41 самолет противника.

НАЛЕТЫ НАШЕЙ АВИАЦИИ НА СВИНЕМЮНДЕ И ШТРАЛЬЗУНД

В ночь на 28 апреля наши тяжелые бомбардировщики нанесли удары по военным об'ектам немцев в портах Свинемюнде и Штральзунде.

В результате бомбардировки в Свинемюнде на территории судостроительных верфей, железнодорожного узла и в порту возникло 18 пожаров, сопровождавшихся сильными взрывами.

В Штральзунде бомбардировкой вызваны большие пожары.

☆ ☆

Войска 2-го Белорусского фронта продолжали наступление. Наши части, наступающие вдоль Штеттинской гавани на северо-запад, очистили от противника лесные массивы и овладели городами Эггезин и Торгелов. Другие советские части, с боями продвигаясь вперед, вышли к городу Пазевальк — важному опорному пункту обороны немцев на реке Юкер. Гитлеровцы закрепились на подступах к городу и оказывали упорное сопротивление. Советские артиллеристы и танкисты подавили вражеские огневые точки. Ночью наши бойцы ворвались на улицы города и разгромили немецкий гарнизон. Развивая успех, советские части переправились через реку Юкер и выбили немцев из оборонительного рубежа, построенного на ее западном берегу. Во второй половине дня нашими войсками занят город и узел шоссейных дорог Штрасбург, находящийся в 15 километрах к западу от Пазевалька. В другом районе советские кавалерийские части совершили рейд по трудно проходимой местности, настигли и разгромили несколько вражеских колонн. Отступая под ударами наших войск, противник взрывает мосты, минирует дороги и об'езды. Захвачено у немцев 44 орудия, несколько паровозов и много железнодорожных вагонов. В одном из лагерей наши бойцы освободили военнопленных различных национальностей.

☆

Войска 1-го Белорусского фронта продолжали вести уличные бои в Берлине. Советские пехотинцы и танкисты переправились через реку Шпрее и ворвались в один из центральных районов германской столицы — Шарлоттенбург. Преодолевая упорное сопротивление противника, наши стрелки и автоматчики выбивают гитлеровцев из подвалов домов и станций метрополитена. Саперы под огнем противника разбирают завалы и баррикады. Артиллеристы, действующие в составе штурмовых групп, разрушают укрепления и уничтожают вражеские огневые точки. Нашими войсками заняты казармы зенитного полка, водопроводная станция и товарная железнодорожная станция Вестенд. Другие советские части переправились через канал Фербиндунгс и ведут бои в городском районе Моабит. Штурмом занят завод Электрического Общества и электрозавод «Леве», превращенные немцами в сильно укрепленные узлы сопротивления. За день боев в Берлине войска фронта уничтожили свыше 6 тысяч солдат и офицеров противника.

* * *

Войска 1-го Украинского фронта вели уличные бои в юго-западных районах Берлина. Наши танкисты и пехотинцы прорвались между озерами Круммеланке и Груневальд-зее к железной дороге и автостраде Берлин—Потсдам. Взломав немецкую оборону в районе этих дорог, наши войска вышли в городской район Берлина — Рулебен и соединились с войсками 1-го Белорусского фронта. Развернувшись фронтом на восток, советские бойцы разгромили немцев, оборонявших сортировочную станцию метрополитена. Заняты площадь «Адольф Гитлер», пять станций метро и другие опорные пункты гитлеровцев. В ходе боев очищены от войск противника городские районы Груневальд и Фриденау. Овладев этими районами, наши войска штурмом прорвали полосу обороны немцев, проходившую вдоль окружной железной дороги и завязали бои на улицах района Вильмерсдорф.

Наша авиация прикрывает наземные войска от нападений самолетов противника. Четыре истребителя майора Лебедева вступили в бой с четырьмя немецкими истребителями и сбили 3 самолета противника. Два из них сбил майор Лебедев. Четверка истребителей старшего лейтенанта Конева атаковала над Берлином 8 вражеских истребителей. Немцы уклонились от боя. Преследуя врага, советские летчики сбили четыре самолета противника. Группа истребителей подполковника Еремина, патрулируя над Берлином, встретила 18 вражеских самолетов. Вступив в бой, наши летчики сбили 4 немецких самолета.

Юго-восточнее Берлина войска 1-го Белорусского и 1-го Украинского фронтов вели бои по ликвидации окруженной группы немецких войск. Крупные силы пехоты и танков противника предприняли отчаянную попытку пробиться на юго-запад. Наши войска отбили контратаки гитлеровцев и нанесли им удар во фланг. В результате ожесточенных боев в лесу немецкие части, пытавшиеся вырваться из «котла», разгромлены. Места боев усеяны тысячами трупов гитлеровцев. За два дня в этом районе сожжено и подбито более 120 немецких танков и самоходных орудий. Попытки немцев прорваться в западном направлении также не имели успеха. Наши войска все теснее сжимают кольцо окружения и наносят противнику один удар за другим.

Когда придет агитатор в тракторную бригаду?

Высокие обязательства взяли на себя в нынешнем году трактористы и трактористки Шелуховской МТС, включившиеся в областное социалистическое соревнование.

— Мы решили вспахать каждым трактором не менее 1.100 гектаров, — говорит бригадир тракторного отряда тов. Данков. — И с первых дней сева будем стараться, чтобы это обязательство выполнить.

Трактористы бригады Николая Охотникова и Марусю Калмыкиной сразу же после вывода в поле за посевную смену вспахали по 6 гектаров, выполнив норму на 150 процентов. С каждым днем они увеличивают выработку.

Наличию борются за выполнение социалистических обязательств трактористы и трактористки бригад, которыми руководят т.т. Зимина, Огрочков, Куракин, Козин и другие.

Руководители колхозов, где работают тракторные отряды, создают все условия для нормальной работы трактористов. Им подысканы хорошие квартиры, они обеспечены питанием. В помощь отрядам выделены плугари, подносчики воды и горючего.

Партийная же организация МТС и отделения машинизации и агитации райкома ВКП(б) не позаботились о том, чтобы с первого дня работы в поле в каждом тракторном отряде была хорошо поставлена политическая и культурно - просветительная работа.

Мы побывали в тракторном отряде Полины Зелиной. Трактористы этого отряда решили выработать за сезон на каждый колесный трактор по 1.550 гектаров.

— Равняемся и работе по воинам Красной Армии, — говорят они.

— А знаете вы о последних событиях на фронте? — спросили мы Виктора Зелина.

— Нет.

— Почему?

— Радио некогда слушать. Работать начинаем с 4 часов утра.

— А газеты в бригаде есть?

— И газет пока не получаем..

В тракторном отряде не выпускается «боевой листок», нет доски показателей, не проводятся производственные совещания.

Из беседы с секретарем парторганизации МТС т. Бурмистровым выяснилось, что политическая и культурно-просветительная работа в тракторных отрядах организована слабо.

— Принимаем меры, чтобы в ближайшие дни в каждом отряде начать выпуск «боевых листков» и проведение бесед, — говорит т. Бурмистров.

Меры эти, видимо, недостаточно действенные. До сих пор многие редакторы «боевых листков» не проинструктированы, а агитаторы не имеют газет.

По заявлению т. Бурмистрова в тракторном отряде Полины Зелиной редактором «боевого листка» и агитатором является т. Прикупкин.

— Первый раз слышу, — недоумевает он. — Мне об этом никто ничего не говорил!..

К тракторному отряду т. Ландова для проведения бесед и выпуска «боевых листков» был прикреплен т. Кузнецов. Сейчас он выбыл из отряда, а о замене его другим работником руководители МТС не позаботились.

Парторганизация МТС не беспокоится о создании в тракторных отрядах библиотеки с художественной и технической литературой, не организует учебу и досуг трактористов.

Партийная организация не имеет и планов политико - массовой работы среди трактористов на период весеннего сева. А уже одно это — серьезный пробел в ее работе.

Политическая работа среди трактористов теперь, когда Красная Армия добивается новых успехов в борьбе с немецкими захватчиками, должна проводиться изо дня в день. Построить ее следует таким образом, чтобы в «боевые листки», и читки газет, и пламенное большевистское слово агитатора поднимали трактористов и трактористок на новые трудовые подвиги, на своевременное и высококачественное проведение весеннего сева.

И. СЕРЕЖЕЧКИН.
(Наш спец. корр.).

Весенний сев и местное радиовещание

В постановлении ЦК ВКП(б) «О массово-политической работе на селе в связи с подготовкой к весеннему севу 1945 года» большое внимание обращено на роль радиовещания, как трибуны обмена опытом работы передовиков сельского хозяйства — лучших бригадиров, звеньевых, колхозников, рабочих МТС и совхозов.

Большинство узловых редакций оперативно освещало основные вопросы подготовки к севу. Приглашая к выступлению у микрофона знатных колхозников, редакции распространяют их трудовой опыт, усилают его достоянием многих десятков и сотен тружеников колхозной деревни.

Хорошо организована пропаганда передового опыта Рязанская редакция узлового вещания. Микрофонные материалы Шиловской редакции местного радиовещания насыщены интересными корреспонденциями. Каждый выпуск «Районных известий» отвечает требованиям дня. Недавно перед микрофоном выступила секретарь комсомольской организации колхоза «Новая жизнь» тов. Минаева. Она рассказала как комсомольцы участвуют в проведении сева.

Действенностью и политической направленностью отличаются передачи в Лебедяни. У микрофона выступают председатели сельхозартелей, бригадиры, агрономы, руководящие работники партийных, советских и земельных организаций. Большое внимание редакции уделяют освещению хода социалистического соревнования.

В дни весеннего сева радиовещание призвано сыграть мобилизующую роль, всесторонне показывать образцы трудовой доблести, шире распространять передовой опыт колхозников в борьбе за высокий урожай.

В практике же узловых редакций много еще случаев схематизма и аллилюйщины при показе передового опыта.

Анализ радиопередач Путятинской редакции радиовещания показывает, что редакция оторвана от жизни колхозов своего района. О передовых сельского хозяйства она имеет преимущественно общими фразами: «он работает по-фронтовому», «неплохо поработали», «выполняют и перевыполняют норму». Разумеется, на таких материалах не могут учиться работать отстающие бригады и звенья.

Нередко передачи перегружены цифрами, процентами, таблицами. Мало сказать, что сталинован выполнил дневное задание на столько-то процентов, надо показать, как он достиг такого результата, какими методами труда он пользовался.

Язык, сообщающий о славных делах колхозников, должен быть предельно ясным, выдержанным, четким. Не в Шелухове, например, пишут так: «О повышении урожайности в Муратове каждый начинал председатель колхоза и конный рядовым колхозником. болеют душой», «должны председателя колхозов высылать людей»...

Старожиловская редакция узлового вещания вместо оперативного освещения хода сева, стряпает нимчемные передачи для дошкольников. Микрофонные материалы отдельных редакций перенасыщены всякого рода недостоверными, порой и не самые разнообразные темы, особенно медицинскими беседами. Невольно хочется: редакции ли это радиовещания или медицинская консультация?

Конечно, там, где районные комитеты ВКП(б) интересуются вещанием, где заботятся о его действенности и направленности — радиопередачи политически заостренные и красивые. Скопинские радиомастера и редакция радиовещания являются хорошими помощниками партийных и советских организаций в разрешении важнейших хозяйственно - политических задач.

Этого нельзя сказать о Клепиковском, Чернавском, Октябрьском и Ново-Деревенском районах партии, где положительное районное вещание, до сих пор не организовали регулярно местные передачи.

Райкомы партии обязаны ежедневно контролировать работу узловых радиостанций, оказывать им практическую помощь, ориентировать вещание в нужном для района направлении.

В большинство населенных пунктов нашей области, указанных от радиоцентров, слышно передачи по телефонным проводам. По примеру Скопковского, Захаровского, Пителинского, Тумского, Мурашкинского и других районов надо увеличить количество пунктов коллективного слушания. У каждого пункта должен быть радиоорганизатор из числа агитаторов, комсомольского и партийного актива.

В дни весеннего сева радио обязано сыграть большую роль в организации и мобилизации колхозников, рабочих совхозов и МТС на самоотверженный труд, на своевременное и высококачественное проведение сева, на борьбу за высокий урожай.

И. БЕЗВЕРХОВ,
Председатель облрадиокомитета.

ВОЗРОСЛО ПОГОЛОВЬЕ СКОТА

За время Великой Отечественной войны в колхозе имени Кирова, Шиловского района возросло поголовье крупного рогатого скота. В колхозе насчитывается свыше 700 голов скота. Значительно повысилась его продуктивность. В прошлом году колхоз сдал государству 215 центнеров мяса. 150530 литров молока, перевыполнив план обязательных поставок. Кроме этого 304 килограмма мяса и 500 литров молока сдано в фонд обороны. Правление колхоза оказало помощь семьям фронтовиков. Им выдано 105 телочек и 375 поросят.

Колхозники обязались в этом году дать стране и фронту больше мяса, молока и окончательно ликвидировать бесхозяйственность.

На конференции Объединенных наций в Сан-Франциско

Выступление В. М. Молотова

САН-ФРАНЦИСКО, 27 апреля. (Спец. корр. ТАСС). 26 апреля на пленарном заседании конференции Об'единенных наций в Сан-Франциско выступил Народный Комиссар по Иностранным Делам СССР тов. В. М. Молотов, который заявил:

«Господин Председатель, господа! По поручению Правительства Союза Советских Социалистических Республик я в первых же словах советской делегации на настоящей исторической конференции хотел бы выразить Правительству Соединенных Штатов Америки и лично Государственному Секретарю господину Стеттиниусу глубокую признательность за всю огромную подготовительную работу, проведенную перед настоящей конференцией, и за образцовую организацию конференции. Об'единенных наций. Одновременно я пользуюсь возможностью высказать от имени советской делегации самую искреннюю благодарность мэру города Сан-Франциско господину Лелтчу за сердечное гостеприимство, оказанное делегации в Сан-Франциско.

Господа! Советское Правительство придает важное значение международной конференции в Сан-Франциско. Приблизился конец войны, по крайней мере, в Европе. Разгром гитлеровской Германии, главного агрессора и этой войне, стал фактом. Пришла пора позаботиться о послевоенном времени, о будущем. Конференция должна рассмотреть вопрос о создании организации по защите всеобщего мира и безопасности народов после войны. Из этого видна как велика ответственность, лежащая на этой конференции. Сегодня, как и во многих других случаях, мы снова должны вспомнить великое имя Президента Франклина Рузвельта. Его заслуги в деле борьбы за завоевание прочного мира и в подготовке настоящей исторической конференции получили широчайшее признание среди всех миролюбивых народов. Вторая мировая война на много превзошла первую мировую войну по размерам военных действий и по размерам участвующих армий, по количеству людских жертв, по неисчислимым разрушениям, по своим неслыханным жестоким последствиям для жизни многих народов. Развязавшая эту войну гитлеровская Германия не остановилась ни перед какими преступлениями, чтобы навязать свое господство Европе и проложить путь к мировому господству германского империализма. Массовые убийства детей, женщин и стариков, истребление целых национальностей, поголовное уничтожение мирных фашистами мирных жителей, варварское уничтожение культурных и исторических культурных ценностей, разрушение многих тысяч городов и сел, крупнение хозяйственной жизни целых народов и неисчислимые потери — обо всем этом нельзя забыть..

В свое время германский фашизм не только открыто готовил свои армии и вооружение для разбойничьего нападения на мирные страны. Гитлеризм без стеснения пропагандил также изгнанию многих миллионов людей в своей стране, к целям завоевания господства над другими народами. Этому служили и безграничные человеконенавистнические теории о немецкой расе господ, о вложении у которой должны якобы находиться другие народы.

Еще задолго до прямого нападения на своих соседей гитлеризм у всех на глазах подготовил преступную войну, которую он развязал тогда, когда захотел. Как известно, у него нашлись и бесчестные приспешники и кровавые сообщники. Известно также, что, вторгнись в Советский Союз, немецкий фашизм, свободно гуляющий до того по всей Европе, встретился с непреклонным противником. Советская страна, спасшая европейскую цивилизацию в кровавых битвах с немецким фашизмом, с полным основанием напоминает сейчас об ответственности правительств за будущие мирные судьбы народов после окончания этой войны. Это тем более необходимо сделать, что перед нынешней войной предостерегающий голос Советской Республики не был выслушан с должным вниманием.

Сейчас не время подробно вдаваться в причины этого. Нельзя доказать, что из было делами помешать возникновению войны. Полностью, однако, доказано, что правительства, претендовавшие в свое время на руководящую роль в Европе, показали если не свое пожелание, то свою неспособность предотвратить войну, с последствиями которой будет еще не так просто справиться.

Конференция должна заложить основу организации будущей безопасности народов. Это — великая задача, которую до сего времени не удавалось успешно решить. Кому не известно, что Лига наций ни в какой мере не справилась с этим делом. Она обманула надежды тех, кто в нее верил. Понятно, что теперь никто не хочет восстанавливать бесправную и бессильную Лигу наций, не мешавшую любому агрессору готовить войну против миролюбивых стран, а иногда и прямо усыплявшую бдительность народов в отношении надвигавшейся агрессии. Особенно авторитет Лиги наций подорвался тогда, когда ее стеснения старались превратить в оружие тех или иных реакционных сил и привилегированных держав. Если здесь приходится напоминать о печальных уроках Лиги наций, то именно ими того, чтобы в будущем избежать старых ошибок, которых не следует допускать и под вывеской новых пышных обещаний. Нельзя, однако, рассчитывать на бесконечное терпение народов, если снова обнаружится неспособность правительств создать международную организацию, отражающую мирную жизнь людей, их земли, их молодые поколения от ужасов и бедствий новых разбойничьих империалистических войн.

Советское Правительство является искренним и твердым сторонником создания сильной международной организации безопасности. Все, что будет зависеть от него самого и от его усилий в общем деле создания такой послевоенной организации мира и безопасности народов, будет с готовностью сделано Советским Правительством. Мы будем полностью сотрудничать в решении этой великой задачи со всеми другими правительствами, действительно преданными этому благородному делу. Мы уверены в том, что эта историческая цель будет достигнута совместными силами миролюбивых народов, несмотря на все препятствия, стоящие на пути ее осуществления. Большим вкладом в это дело является известная всем нам работа, выполненная в прошлом году в Думбартон-Оксе. Представители Соединенных Штатов Америки, Великобритании, Китая и Советского Союза выработали там такие основы международной организации безопасности, которые кладут важное начало международной организации нового типа. Совсем недавно, по предложению великого американского Президента Франклина Рузвельта, из Крымской конференции были приняты важные дополнения к этому проекту. Настоящая конференция благодаря всему этому имеет твердую почву для своей успешной деятельности. Вполне естественно, что новая организация международной безопасности строится на том фундаменте, который был заложен Об'единенными нациями в этой войне.

Известно, что в Европе в тяжелой борьбе с общим врагом сложилась великая коалиция демократических держав. Благодаря созданию англо - советско-американской коалиции был обеспечен разгром германского фашизма и его приспешников. Во главе с этой великой коалицией вели и ведут борьбу за свое освобождение и другие народы Европы. Коалиция великих держав с их непреклонной волей к защите своих национальных прав, а также интересов освобождения всех других народов, стойких жертвой кровавой агрессии, завершает выполнение задачи разгрома врагов — врага всех Об'единенных наций. Она могла это сделать как в силу согласования своей исторической ответственности, так и благодаря тем огромным людским и материальным ресурсам, которыми она обладает и которые неуклонно получали то направление, которое требовали интересы борьбы с общим врагом. Но мы всегда должны помнить, что нажитый авторитет нетрудно растранжирить, если забыть о некоторых элементарных вещах, например, если забыть об уроках Лиги наций или если забыть об уроках этой войны, в которой демократические нации объединялись против империалистической державы, возникшей на базе господства Европы и захотевшей насильно свою волю чуть ли не всему миру. Эта коалиция выполняла и ныне выполняет великую службу делу об'единения наций. Нельзя не признать, что наличие и составе этой коалиции такой страны, как Советский Союз, где решение вопроса о взаимоотношениях между большими и малыми народами последовательно осуществлено на основе равноправия и подлинного демократизма, имеет исключительно важное и принципиальное значение. Нельзя переоценить и факт активного участия в этой коалиции Соединенных Штатов Америки, раньше стоявших в стороне от вопросов международной организации, а теперь вкладывающих в это дело свою инициативу и громадный международный авторитет. Эта коалиция была бы просто невозможна без Великобритании, которой принадлежит выдающаяся роль в международном об'единении демократических стран. Китай — в Азии и Франция — в Европе являются теми великими странами, которые укрепляют эту коалицию, как могучую мировую силу, также и на послевоенное время.

Если ведущие демократические страны покажут свою способность согласованно действовать и в послевоенное время, это будет значить, что интересы мира и безопасности народов нашли, наконец, свою лучшую опору и защиту. Но этого еще недостаточно. Готовы ли другие миролюбивые страны об'единиться вокруг этих ведущих держав, чтобы создать дееспособную международную организацию безопасности, — вот тот вопрос, который должен быть разрешен на настоящей конференции в интересах будущего мира и безопасности народов.

Дело идет о создании международной организации, которой должны быть предоставлены определенные права по охране интересов всеобщего мира. Такая организация должна иметь и некоторые необходимые средства военной защиты безопасности народов. Только при наличии таких предпосылок, когда нарушению мира или угроза такого нарушения не будут безнаказанными и проведение соответствующих мер наказания не будет сдвинуто запозданьем, организация безопасности сможет нести ответственность за дело мира. Таким образом, дело будет достигнуто