КРД
Б-1455755

КНИГА ПАМЯТИ



РЯЗАНСКАЯ ОБЛАСТЬ

РЯЗАНЬ — ПРИФРОНТОВОЙ ГОРОД

МОСКВА
5А
26А
ШАТУРА
Владимир-Горький
Из Сибири и Дальнего Востока
ЛЮБЕРЦЫ
КУРОВСКОЕ
ЗАПАДНЫЙ ФРОНТ
ТУМА
ПОДОЛЬСК
ДОМОДЕДОВО
53А
КОЛОМНА
ОКА
СПАСС-КЛЕПИКИ
ЧЕХОВ
БЕЛООМУТ
ГУСЬ
ЕЛАТЬМА
43А
СТУПИНО
ОЗЕРЫ
ЛУХОВИЦЫ
СОЛОТЧА
ГОЛОВАНОВО
КАСИМОВ
КАШИРА
СЕРПУХОВ
ОКА
РЫБНОЕ
ВОЖА
ПРА
27.11.41г.
ОЖЕРЕЛЬЕ
РЯЗАНЬ
МУРМИНО
ПИТЕЛИНО
КАДОМ
10А
8 сд
3 кд
ОСТР
УЗУЗУНОВО
БОЛ. КОРОВИНО
27.11.41г.
50А
МОРДВЕС
25.11.41г.
СЕРЕБРЯННЫЕ ПРУДЫ
7.12
ТЫРНОВО
СТАРОЖИЛОВО
ШИЛОВО
10А из Новокузнецка
САСОВО
ЧУЧКОВО
ЛАПТЕВО
ПОЯРКОВО
6.12.41г.
ПЕНЗА
ПРИМЕЧАНИЕ
Положение сторон показано по состоянию к исходу 27 ноября 194
РЕВЯКИНО
МИХАЙЛОВ
7.17.12
ПРОНСК
КОРАБЛИНО
ЩАЦК
ВЕНЁВ
9.12
ГРЕМЯЧЕЕ
24.11.41г.
ГРЯЗНОЕ
СКОПИН
84 бр. МП
ТУЛА
ПАВЕЛЕЦ
РЯЖСК
УХОЛОВО
84 бр. морской пехоты
САРДИ
Из внутренних округов и
СТАЛИНОГОРСК
239 сд
УЗЛОВАЯ
30.11.
ГОРЛОВО
РАНОВО
УПА
14.12
КИМОВСК
МИЛОСЛАВСКОЕ
18.11.41г.
ЧЕРНАВА
ЕПИФАНЬ
ТРОЕКУРОВО
61А
АЛЕКСАДРО-НЕВСКИЙ
БОГОРОДИЦК
15.12
7 сд
2 кд
ГОРБАЧЕВО
к 16.12.41г.
ВОЛОВО
ЛЕВ ТОЛСТОЙ
РАНЕНБУРГ
ПЕРВОМАЙСКИЙ
3А
ДАНКОВ
2А
ЮГО-ЗАПАДНЫЙ ФРОНТ
ВОСКРЕСЕНСКОЕ
26.10.41г.
ЕФРЕМОВ
КРАСИВАЯ МЕЧА
ЛЕБЕДЯНЬ
БОРОНЕЖ
Из Средней Азии
ТРОЕКУРОВО
ВЕТЧИНО

ВОЕННАЯ ПРИСЯГА

ТРОИЦКОЕ
на Моршанск

МАСШТАБ 1:500000
В 1 см — 5 километров
5 0 5 10 15 20 25 30 35 40 45 50 55 60 65

Время оккупации районов

Горловский — с 24.11 по 10.12.41г.
Скопинский — с 25.11 по 10.12.41г.
Чапаевский — с 25.11 по 8.12.41г.
Михайловский — с 24.11 по 8.12.41г.
Милославский — с 26.11 по 30.11.41г.
Захаровский — с 25.11 по 27.11.41г.
Чернавский — с 24.11 по 3.12.41г.

Общий ущерб хозяйству области — 562,2 млн. руб.



18

БЫЛА ВЕЛИКОЮ ВОЙНА,
И БЫЛ ВЕЛИКИМ ДЕНЬ ПОБЕДЫ!
В ЗЕМЛЕ ЛЕЖАТ ОТЦЫ И ДЕДЫ...
О ВОЗВРАТИТЬ БЫ ИМЕНА
ВСЕМ НЕПРИШЕДШИМ, ДОЛГОЖДАННЫМ!
ВЕДЬ В ТОРЖЕСТВЕ ПОБЕДНЫХ ДАТ
НЕ МОЖЕТ НИ ОДИН СОЛДАТ
НАВЕК ОСТАТЬСЯ БЕЗЫМЯННЫМ!
ВСЕМУ НАЗВАНЬЕ ЕСТЬ У ЖИЗНИ,
ДУША НЕ МОЖЕТ БЫТЬ НИЧЬЕЙ,
ОНА ТЕПЕРЬ – ТРАВА, РУЧЕЙ
И ГОРСТЬ ЗЕМЛИ СВОЕЙ ОТЧИЗНЫ...
НО НАМ, ЖИВЫМ, ОТКРЫВШИМ С ДЕТСТВА
СИРОТСКИЙ СМЫСЛ ОГНЯ И ДЫМА,
НЕ ВСЕ РАВНО, ЧЬЕ НОСИМ ИМЯ,
И КРОВЬ, И ПАМЯТЬ КАК НАСЛЕДСТВО!
ХРАНИ, РОССИЯ, ТЕ КАРТОНКИ,
ТЕ ДОВОЕННОЙ ЖИЗНИ ФОТО,
И РЯДОВЫЕ ПИСЬМА С ФРОНТА,
И РЯДОВЫЕ ПОХОРОНКИ...
ЗА ТО, ЧТО СПРАВИЛИСЬ С БЕДОЙ,
БЫЛА ПОБЕДА ИМ НАГРАДОЙ
И СКРОМНЫЙ ПАМЯТНИК С ОГРАДОЙ
ПОД НЕРЖАВЕЮЩЕЙ ЗВЕЗДОЙ.
НО В НУЖНЫЙ ЧАС ОНИ НА ЗОВ
ВСТАЮТ БЕЗ УСТАЛИ ПОРОТНО,
ВЕДЬ В КНИГЕ ПАМЯТИ НАРОДНОЙ
ИМЕН – НА ТЫСЯЧИ ТОМОВ!

Н.Г. ИБРАГИМОВ



Война, ты не знала промашки...
Чьи души над полем летят,
Где головы клонят ромашки
Пред памятью павших солдат?..

63.3(2Рос-4Ряз)
К534

РОССИЙСКАЯ ФЕДЕРАЦИЯ

РЯЗАНСКАЯ ОБЛАСТЬ

13

КНИГА ПАМЯТИ

ТОМ 13

Б-1455755

РЯЗАНСКАЯ ОБЛАСТНАЯ
УНИВЕРСАЛЬНАЯ НАУЧНАЯ
БИБЛИОТЕКА им.ГОРЬКОГО

РЯЗАНЬ

ИЗДАТЕЛЬСТВО "ПРЕССА", 2006

63.3(2Р-4РЯ)
К 532

Редакционная коллегия:

М.И. Кривцов – заместитель Губернатора, руководитель аппарата Губернатора и Правительства Рязанской области, председатель редакционной коллегии.

С.З. Тулин – военный комиссар Рязанской области, заместитель председателя редакционной коллегии.

П.В. Акульшин – профессор, доктор исторических наук, заведующий кафедрой государственного образовательного учреждения высшего профессионального образования «Рязанский государственный университет имени С.А. Есенина».

Л.А. Андрюкина – начальник управления культуры и массовых коммуникаций Рязанской области.

И.Н. Антошина – руководитель рабочей группы по подготовке к изданию областной Книги Памяти.

Е.А. Андреев – старший помощник начальника морально-психологического и информационного отделения военного комиссариата области.

В.В. Безуглова – заведующая отделом краеведения Рязанской областной универсальной научной библиотеки имени М. Горького.

А.Н. Анитов – директор ГУ-издательство «Пресса» Правительства Рязанской области.

А.Д. Канунников – начальник управления по делам образования, науки и молодежной политики Рязанской области.

В.Н. Коробкин – начальник отдела по связям с общественностью и информационно-аналитической работе управления по связям с общественностью и информационной политике аппарата Губернатора и Правительства Рязанской области.

Е.Н. Поздняк – главный архивист государственного архива Рязанской области.

А.И. Семихатов – председатель Рязанской областной организации ветеранов (пенсионеров) войны, труда, Вооруженных Сил и правоохранительных органов.

Рабочая группа:

И.Н. Антошина – руководитель рабочей группы

Г.В. Иванова

З.Ф. Рябикина – старший научный редактор

С.В. Успехова – старший научный редактор

В сборе и подготовке материалов и фотодокументов принимали участие:

- ★ **Военный комиссариат Рязанской области;**
- ★ **Областной совет ветеранов войны, труда и правоохранительных органов;**
- ★ **Музей истории воздушно-десантных войск;**
- ★ **Государственный архив Рязанской области.**

Издание осуществляется при содействии Губернатора Рязанской области Г.И. Шпака.

ISBN 5-86122-178-2

© Государственное учреждение – издательство «Пресса» Правительства Рязанской области, 2006 г.

© Коллектив авторов, 2006 г.

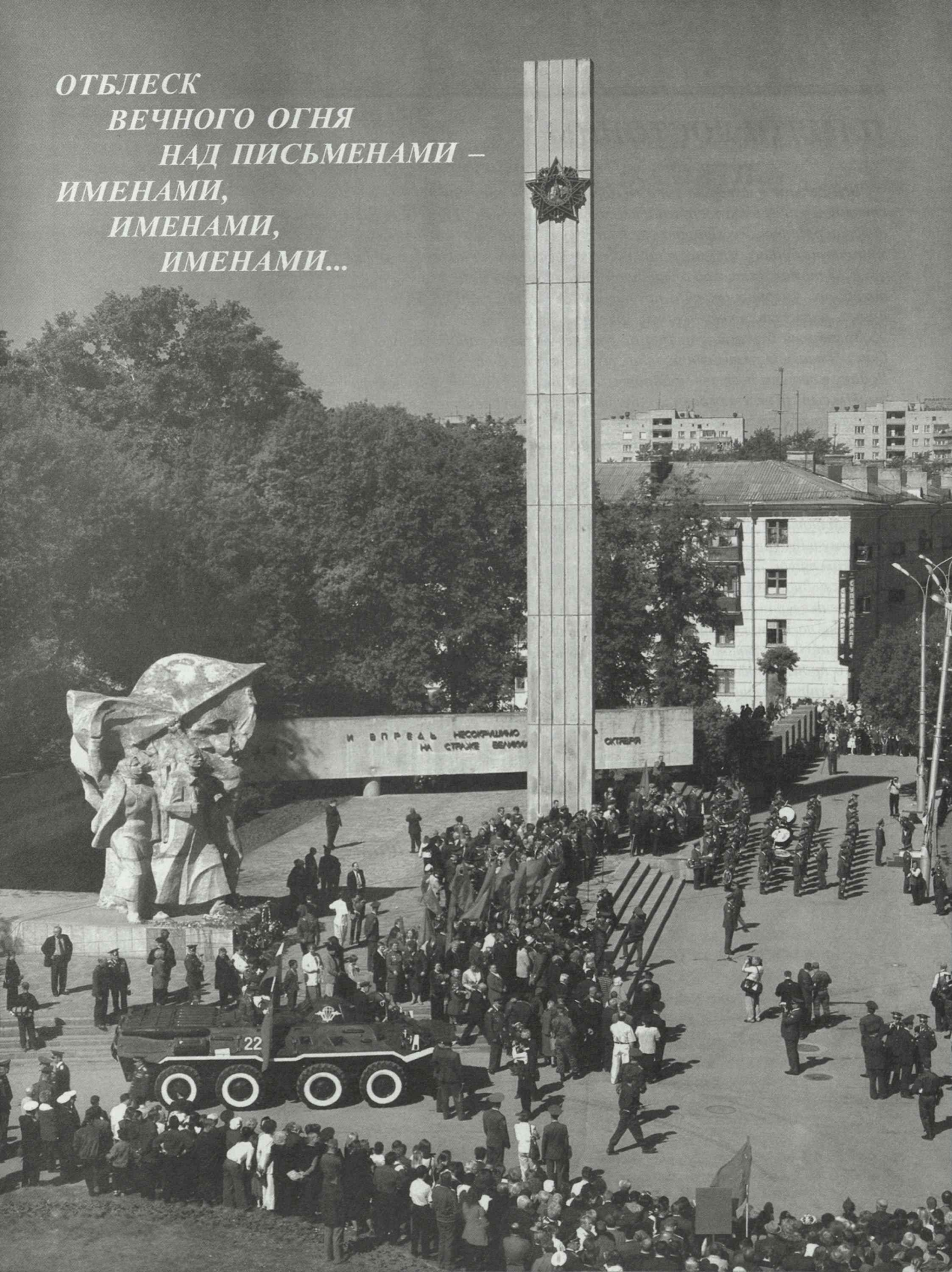
ОТБЛЕСК
ВЕЧНОГО ОГНЯ
НАД ПИСЬМЕНАМИ –
ИМЕНАМИ,
ИМЕНАМИ,
ИМЕНАМИ...
22



ПАМЯТИ ДОСТОЙНЫ

Все дальше в историю уходит время, когда в ходе Великой Отечественной войны была одержана победа над фашизмом. В огненные годы тысячи рязанцев бесстрашно ушли на фронт, чтобы с оружием в руках защищать Родину. Многие из них навсегда остались на полях сражений.

В 13 томах Рязанской областной Книги Памяти увековечены имена погибших, умерших от ран, пропавших без вести солдат регулярной армии, партизан, подпольщиков, узников концлагерей.

Золотыми буквами вписаны в историю подвиги наших богатырей. Они показали образцы стойкости, мужества и героизма, освобождая Родину и страны Восточной Европы в годы Великой Отечественной войны. Им выпала нелегкая доля защищать интересы Отечества в военных конфликтах в послевоенный период.

Рязанская областная Книга Памяти, ставшая составной частью Всероссийской Книги Памяти, – дань благодарности беспримерному подвигу наших земляков. В ее создании участвовали государственные и общественные организации, военные комиссариаты, работники архивов, библиотек. Создатели Книги Памяти ставили цель рассказать нынешнему и будущим поколениям правду о тяжелом, изнурительном солдатском труде, о том, как до последней капли крови дрались за каждый вершок родной земли наши соотечественники.

Главные герои Рязанской областной Книги Памяти – именно эти люди, которые погибли, исполняя свой патриотический и воинский долг.

Читайте и помните, что это живым нужно, чтобы не угасла память о прошлом, чтобы не черствели души, чтобы всегда трепетал в наших сердцах огонь благодарности предкам.

Будем достойны памяти павших во имя мира и независимости Отечества!

Губернатор Рязанской области

Г.И. ШПАК



ОТ РАБОЧЕЙ ГРУППЫ КНИГИ ПАМЯТИ

УВАЖАЕМЫЕ РЯЗАНЦЫ, ДОРОГИЕ ЗЕМЛЯКИ!

Вы открываете тринадцатый том Рязанской областной Книги Памяти, собравший наиболее полную и достоверную информацию о подвигах поколения тех людей, которые выстояли и победили в самой жестокой и кровопролитной войне XX века – Великой Отечественной войне 1941–1945 гг. Наши солдаты, офицеры, генералы, адмиралы и маршалы выполнили священный приказ Родины – не отдали врагу ни пяди родной земли! Лучшие воинские качества в полной мере проявились у их сыновей и внуков в локальных войнах и военных конфликтах в послевоенное время и наши дни.

13 томов Книги Памяти стали плодом кропотливого труда настоящих патриотов земли Рязанской, подвижников, людей, обладающих активной жизненной позицией, поставивших своей целью донести до современников и будущих поколений правду о доблестных соотечественниках, погибших при защите Отечества, при выполнении интернационального воинского долга.

Рабочая группа высказывает слова искренней благодарности военнослужащим и гражданскому персоналу военных комиссариатов, сотрудникам архивов, Советам ветеранов, студентам и учащимся образовательных учреждений, сотрудникам библиотек, всем, кто работал с редкими документами, проводил подворные обходы, встречаясь с ветеранами, по крупице собирал драгоценные данные о погибших, чтобы увековечить их имена в Книге Памяти и передать ее на вечное хранение в Центральный музей Великой Отечественной войны 1941–1945 гг. на Поклонной горе.

Слов нет, Победа в войне добыта дорогой ценой. Да и не могло быть иначе, когда на карту ставилась не просто человеческая жизнь, а судьба государства, судьба Родины, судьба миллионов ее сограждан.

И чем дальше в историю уходят победные залпы, тем ценнее и весомее становится величие подвига наших земляков, чьи имена занесены на страницы Книги Памяти. Тем сильнее приходит осознание того, что память должна стать надежным щитом от всякого рода измышлений, попыток фальсифицировать историю, унижения национального достоинства.

Реалии жизни таковы, что многое забывается, стирается из памяти, исчезает бесследно в повседневной будничной суете, теряется в массе больших и малых житейских проблем. Осознавая свою ответственность перед будущими поколениями, рабочая группа делала все, чтобы стремительный бег истории не затмил в памяти имена рязанцев, величие подвига советского народа в Великой Отечественной войне.

Рабочая группа по подготовке к изданию Рязанской областной Книги Памяти выражает глубокую благодарность и признательность за неоценимую помощь в установлении имен погибших земляков:

Аганину Леониду Андреевичу
Барановой Татьяне Васильевне
Бережной Тамаре Григорьевне
Гудковой Полине Ивановне
Давыдовой Капитолине Николаевне
Евграшкиной Ольге Евгеньевне
Илюшиной Валентине Алексеевне
Корчуганову Петру Мироновичу
Курашкиной Елене Ивановне
Ликий Галине Николаевне
Мартишину Василию Егоровичу
Михеевой Наталье Сергеевне
Силкину Александру Васильевичу
Сошниковой Валентине Васильевне
Угаровой Нине Николаевне
Учащимся Кутуковской средней школы Спасского р-на (директор – Целикин Николай Александрович).

На снимке: сидят (слева направо) З.Ф. Рябикина, И.Н. Антошина (руководитель), С.В. Успехова. Стоят: П.В. Акульшин, Е.Н. Поздняк.


СПАСИ!
БЕСПОЩАДНО
РАЗГРОМИМ
И УНИЧТОЖИМ
ВРАГА!





Геннадий Васильевич КАРПУШКИН родился в 1925 году. Участник Великой Отечественной войны. Имеет боевые награды: орден Отечественной войны 1-й степени, медаль «За отвагу», медаль «За доблестный труд в Великой Отечественной войне 1941–1945 гг.». Окончил областную партийную школу и факультет русского языка и литературы Рязанского педагогического института. Член Союза журналистов России. Бессменный член редколлегии областной Книги Памяти. Автор документальной книги о Великой Отечественной войне «Помнит сердце».

СТОИТ НА ПЛОЩАДИ ОБЕЛИСК

Память сердца об огненных днях – великое и святое чувство. Однажды оно потребовало отложить обыденные наши дела и собраться в дорогу. Сорок лет спустя после начала войны мы, трое рязанцев-однополчан, выехали на Харьковщину – в места, где шли жестокие, кровопролитные сражения.

На площади большого красивого села Тернового остановились в сквере, у обелиска, в подножье которого пять светлых, под мрамор, плит с высеченными на них именами. Здесь, в Терновом, мы, курсанты Рязанского пехотного училища, поднятые по тревоге и спешно отправленные на фронт, в марте сорок третьего приняли свой первый бой. На село шло более сорока вражеских танков, выгруженных перед тем, как доложила разведка, на станции Рогань. Помнится, зловеще тогда звучало для нас это слово «Рогань». Первый натиск приняли на себя курсанты, направленные в расчеты противотанковых ружей...

После того первого боя пошлет политрук роты бронебойщиков 1292-го стрелкового полка Коростин в скопинский поселок Заречный, в больницу старшей медсестре Елене Сергеевне Соколовой, солдатский треугольник со страшной вестью: «Ваш сын Анатолий Соколов...». Но имени курсанта, на которого была тогда послана похоронка, здесь, на плитах, не было. Ошибся политрук, и посреди войны не принято было взыскивать за такие ошибки.

Анатолий Николаевич Соколов, во время поездки преподаватель Рязанского строительного техникума – один из нас, троих – стоял тут же, перед плитами, с обнаженной головой, в скорбном молчании. В этом селе и его окрестностях полегли много наших фронтовых собратьев.

Трудно было сладить с волнением и в селе Пятницком. Над лугом, покрытым свежей весенней травой, разливалась земная благодать. Солнце еще не пробило поднявшиеся вверх тучи, но все уже было наполнено его сиянием. Куковала кукушка в лесу, тронутом первыми брызгами зелени. За селом, в поле, набирая высоту, весело звенел жаворонок. Наши спутники из местной администрации тактично отошли в сторону. Являлось обостренное ощущение трепетного прикосновения к вечности: дух погибших здесь наших боевых товарищей витал над лугом, полем и лесом. Тут, на подступах к селу – это я знал точно – остались и двое моих земляков, призванных со мной в один день, одним и тем же, Шиловским, военкоматом, это Николай Апарин и Митрофан Есейкин. И в Пятницком, возле обелиска, к горлу подступал ком: на надгробье первым стояло имя Николая Ивановича Апарина...

Митрофана Есейкина в списке погибших не было. Что ж! Нашим курсантам, собранным наспех, тогда не выдали ни красноармейских книжек, ни медальонов. Да и кто ж мог тогда установить имя воина! Старожилы говорили, что убитых, как только в село ворвались немцы, можно было похоронить ночью, тайком, где-нибудь у себя на огороде, в саду. Наступали теплые дни: захватчики боялись эпидемии. Под дулами автоматов согнали они сельских женщин на равнину и в лес, приказали убитых сбрасывать в воронки и ямы и засыпать землей.

В наши дни распространена легковесная спекуляция по поводу того, что за отступающей армией оставались незахороненными тела погибших. При этом неизменно ссылаются на известное изречение Суворова, что войну нельзя считать оконченной, если не предан земле последний сраженный на поле битвы солдат. Нужно совсем не представлять себе смертоносную мощь современной войны, не идущей ни в какое сравнение с суворовскими временами, а также нравы захватнической армии, чтобы пускаться в подобные досужие размышления. На человеческие тела в считанные секунды сбрасываются сотни стальных начиненных тоннами тротила авиационных бомб; землю, в которую залег солдат, вздымают тысячи артиллерийских снарядов; пространство, наполненное густым дымом и едким пироксилиновым духом, плотнее, чем пчелиный рой, пронизывают стальные пули и осколки. Потом, подминая под гусеницы отступающую пехоту, расстреливая ее, идут в атаку танки... И вот поле боя и все, что на нем, остается за противником. Хорошо еще, если чужеземцы, как они сделали в Пятницком, сгонят жителей сел в окрестности, чтобы стащить мертвые тела и все, что осталось от них, в воронки, канавы, рвы, овраги... За многие месяцы и даже годы оккупации никем и ничем не отмеченные места захоронений затягиваются, прорастают травой, лесной молодью! И остается неизвестный солдат на долгие годы, если не навсегда

...там, где корни слепые
Ищут корма во тьме,
Там, где с облачком пыли
Ходит рожь на холме.
Где травинку к травинке
Речка травы прядет.
Там, куда на поминки
Даже мать не придет.

На обелиске в Пятницком многие десятки имен воинов, что пали в бою за это село. Можно представить, какая колоссальная работа проделана здесь, на месте сражения, чтобы отнять у небытия хоть еще одно имя, чтобы вызволить из безвестности хоть еще одного героя. Естественно, работу эту и поныне нельзя считать завершенной.

А как же на родине погибших моих земляков-шиловцев? Что здесь было сделано к тому времени для увековечивания их памяти?

Вскоре после той поездки на Украину я попал в приокское село Тырново, где родился и вырос Николай Апарин. Погибшим в войну односельчанам здесь еще несколько лет назад был сооружен памятник – и к чести местных властей – не безымянный, какие до сих пор во множестве стоят по нашим селам. На этом памятнике – в Тырнове чуть ли не полсела Апарины – значатся двое воинов с такой же фамилией, с такими же инициалами. У меня же было желание найти кого-нибудь из родных моего товарища, сообщить, где его могила. Оказалось, все это не так просто: кого бы я ни спрашивал, никто не знает того Николая Ивановича, родственников которого я разыскивал. «Ну, ладно, – успокаивал я себя, – в большом селе люди старшего возраста могли не помнить мальчишку: он еще как следует не успел взрослым побыть». Стал расспрашивать тех, кто года на два-три моложе Николая. Эти-то должны помнить! Не тут-то было! В душе нарастала обида, рождались горестные размышления: как же это могло так случиться, что о погибших воинах, которым завещана вечная слава, так мало знают на селе еще при жизни нашего поколения?!

Лишь чистая случайность помогла мне в этом поиске. Меня, как водится, ждали другие неотложные дела, и я уже при выезде из села, безо всякой надежды, а больше для успокоения совести, обратился к группе молодых женщин, возвращавшихся на работу после обеда. И вдруг одну из них осенило:

– Погодите, погодите! Николай Иванович Апарин? У нашей Анны Григорьевны, кажется, тоже сын на войне погиб. Она сейчас придет...

Вскоре Анна Григорьевна пришла. Это была мать Николая...

Почему мы иногда так беспечно равнодушны к своему прошлому, к своим корням, к деянию наших отцов, дедов и прадедов? Ведь прошлое – одно из важнейших обстоятельств современной жизни: оно может укреплять, но может и разрушать нынешний нравственный порядок. А заодно и, разумеется, вещественный мир тоже. В наше время мы в этом, к огорчению, убеждаемся на каждом шагу.

Тут автор, понятно, вовсе не берет в расчет образ мыслей и сознание наследников тех лиц, которые во время войны обретались близ Алма-Аты, Ташкента, Ашхабада, а также в лабораториях военных заводов, в составе армейских трибуналов и других местах, надежно защищенных «бронью». Эта категория людей не несла фронтовых потерь, не испытала в полной мере страданий народа, первым принимающего на себя удары в дни великих испытаний. Кстати, там, на Харьковщине, нам – частным лицам – поневоле приходилось обращаться к властям: и насчет транспорта, и насчет жилья. Но там мы не испытывали ощущения неловкости, боязни показаться назойливыми. Наоборот, в действиях властей там чувствовалось нечто вроде подотчетности, что ли, перед нами, ветеранами. Люди, не считаясь со временем, без особых просьб с нашей стороны, когда надо было, устраивали встречи со старожилами, звонили в военкомат, в местный музей, в музеи школ и т. п. И такое внимание было объяснимо: по тем местам прокатилась – и не однажды – война. Во время боев жители тех сел, и стар, и млад, были тут же – оттого и память о войне обострена.

В Великую Отечественную войну за каждый квадратный километр нашей Родины – будь то вечная мерзлота Сибири или пески Средней Азии – заплачено не по одной человеческой жизни. За черноземы Украины и Кубани, за побережье Крыма, за ярославские, рязанские да смоленские леса надлежит добавить еще по одной жизни наших с вами соотечественников – дедов, отцов, старших братьев. Осознание цены, заплаченной за нынешнее наше существование, сохранение памяти и воссоздание образа воина, отдавшего жизнь за нашу землю, – такая государственная и всеобщественная задача, которая, разумеется, никак не может решиться, если она остается просто одним благим пожеланием, если дело не подпитывается действием и волей властей, живым совестливым чувством людей и их повседневными конкретными поступками.

Могут возразить – разве не свято наше отношение к павшим героям? Разве мало почестей воздается у нас солдатам, спасшим мир? Фронтовики, по крайней мере, в прежние советские времена были возведены в культ. Их подвиги воспеты и в стихах, и в прозе. Чего же не хватает? Думается, не хватает конкретности – обыденной, обращенной непосредственно к индивидуальности человека. Часто герой войны предстает перед людьми, особенно молодыми, как некая возвышенная абстракция. Молодому человеку, не видевшему войны, порой трудно спроецировать такого чересчур уж монументального героя на обыкновенного фронтовика, каких он пока еще видит вокруг себя. В результате – парадокс: мы наблюдаем, например, как свадебный кортеж с гордостью фотографируется у Вечного огня; молодые люди с почтением возлагают цветы к подножию гранитного солдата. Но те же молодые люди, бывает, силой оттесняют заслуженного воина, пожилого человека, в сутолоке, при посадке в троллейбус и, случается, ни за что не уступят место ветерану, стоящему при всех регалиях в проходе битком набитого вагона пригородного поезда.

Как подарок судьбы воспринимаем мы сообщения, когда при обнаруженных останках воина вдруг оказывается ружейная гильза с запиской. Между тем боевая обстановка отнюдь не всегда располагает написать такую записку и вложить ее в гильзу: для этого нужны подходящие обстоятельства и время. В той воронке с останками, которую обнаружили близ Пятницкого, ружейных гильз с посмертной весточкой о себе не было. Но кто знает, обеспечь тогда служба тыла медальонами бойцов, защищавших высоту, известную у местных жителей под названием Макашиха, может, все было бы теперь гораздо проще, не образовалось бы тягостной неизвестности вокруг имени рядового 1290-го стрелкового полка Митрофана Есейкина?

В одинаковых, как теперь принято высказываться, экстремальных условиях находились на войне штабы всех воинских подразделений. И потому так по-настоящему трогает любая «неуставная» подробность в скупых официальных строчках, что поступали из архивов в связи с созданием Всероссийской Книги Памяти. Такие, например:

«Бирюков Иван Федорович, рядовой 1117-го стрелкового полка, уроженец села Федосеево-Пустынь. Погиб 02.02.45. Похоронен: Латвийская ССР, Приекульская волость. 300 метров западнее хутора Бага-Эсите».

Это расчет на благодарную память потомков. Как хотелось бы, чтобы чуткие движения души дошли до своих адресатов, которым и были предназначены из тех далеких опаленных войной дней!

За память погибших отвечаем мы, живые. Что же касается моих сверстников, тех, что так и остались навек восемнадцатилетними, то долг обязывает нас быть чуткими к их памяти вдвойне.

В сентябре сорок второго почти весь набор в Рязанское пехотное училище происходил из юношей, призванных в армию прямо со школьной скамьи. Ребята пришли в училище из разных районов области – так, добрую половину нашего курсантского отделения составляли скопинцы. По-разному сложилась у каждого

его фронтовая судьба. После войны в течение многих лет у бывших курсантов, оставшихся в живых, шла своего рода перекличка – кому посчастливилось уцелеть, а кто не вернулся с фронта. Многое, очень многое могли вспомнить ребята при встрече друг с другом...

Как бы мне, например, тогда хотелось увидеть скопинца Костю Леонова, если он, конечно, остался жив! И снова память отсылает меня ко дню 23 марта сорок третьего. К дате, что стоит теперь на граните, установленном в селе Пятницком, на Харьковщине, в честь трех героев-артиллеристов, вступивших в неравную смертельную схватку с фашистскими танками. Тот самый день, когда в жестоком сражении за село полегли семьдесят девять воинов, имена которых установлены и увековечены здесь на обелиске.

«Леонов Константин Сергеевич, 1924 года рождения, рядовой, полевая почта 15.360, погиб 13.08.43 года. Место захоронения – Харьковская область, Чугуевский район». Это выписка из областной Книги Памяти.

Тогда же, в начале восьмидесятых, все трое однополчан – Анатолий Соколов, Василий Федин и автор этих строк – побывали и в поселке Заречном. Посетили сначала местную школу имени Горького. На обелиске, установленном здесь, – все тридцать девять ее выпускников, погибших на разных фронтах за годы Великой Отечественной войны. Среди них – Веня Оборнев и Петя Семенин.

«Семенин Петр Никитович, 1924 года рождения, курсант, умер от ран 26.08.43 г. Место захоронения – Харьковская область, Чугуевский район». Это тоже выписка из областной Книги Памяти.

Память нетленна, когда из поколения в поколение передается людям с глубокой внутренней культурой. Она беззащитна перед холодной рассудочностью, равнодушием, бессердечием. И уж вовсе ей угрожает забвение, когда определенные силы пытаются очернить, опошлить наше прошлое, подрубить древние исторические корни.

Остановиться на этом обязывает то обстоятельство, что за последние восемьдесят лет – в сущности, при жизни одного поколения – мы дважды видели неуемные попытки лишить народ его исконного родного, оборвать его коренные связи, вытравить из сознания его собственные духовные обретения. Нет никаких гарантий, что настырные попытки эти не станут предприниматься в будущем...

Неприкрытый натиск на героическое поколение предприняла либерально-демократическая пресса в годы так называемой «перестройки», а затем – еще беззастенчивей – в годы так называемых «радикальных реформ». О высочайшей нравственной силе, проявленной советским народом и ставшей воистину легендарной, сказано много и еще немало предстоит сказать. По мере обретения исторического опыта даже такие великие события, как Вторая мировая война, конечно же, нуждаются в переосмыслении. Но анализ лишь тогда послужит полезным уроком, когда он будет глубоким и честным.

Однако на нашу беду, при исследовании новых документов и фактов мы сплошь и рядом видим, как мутные потоки лжи, поругания, глумления льются в эфир, с экранов телевизоров, с газетных и журнальных страниц. Берется под сомнение освободительный характер Отечественной войны, подвиги солдат и партизан, мужество и благородство наших воинов по отношению к пленным и гражданским лицам освобожденных европейских стран, талант и превосходство советских полководцев. Непростительные оскорбления наносятся памяти погибших и доблести живых.

Оставим в стороне многочисленные попытки, фальсифицируя факты, переписать на свой лад историю. Рано или поздно истина все же восторжествует, ибо слишком мимолетны и преходящи мелкий политический расчет и идеологическая конъюнктура.

Историзм – элементарное требование к исследователю. Честный аналитик не может проигнорировать того обстоятельства, что в каждый временной отрезок преобладают свои нравственно-психологические установки. С позиций сегодняшнего безродного лавочника трудно понять патриотические устремления воина Великой Отечественной, оценить его ратный подвиг.

Вот один из образчиков инсинуаций, выплеснутых в адрес поголовно всех старых солдат со страниц одного из «независимых» изданий: «И следует вам вспомнить, что вы не только дошли до Берлина, но еще и отступали до Москвы, оставляя на поругание детей, женщин, стариков и товарищей своих по оружию мертвых, а может, и живых, но беспомощных в лесах под Новгородом, Псковом, в долине смерти на севере и в тысяче других мест. Так что остановитесь и подумайте не только о том, кто вам должен, но и кому должны вы...»

Тот же автор находит и другую «тяжкую вину» для всех, кто уцелевшим пришел с войны, с безапелляционной суровостью заявляя, что погибшие смертью своей «дали вам возможность остаться в живых».

Вольно же им, независимым от норм общественной морали, сидя в безопасном кресле, полвека спустя витийствовать по поводу того, как оно там, с их точки зрения, должно было бы быть на войне!

Никто, естественно, не станет отрицать, что в прошлую войну было отступление до Москвы, были тактические и стратегические ошибки, было окружение целых армий. Дело, разумеется, не в том, что затрагиваются трагические стороны военной действительности – в тылу врага остаются мирные люди, неподобранные убитые солдаты, а также, бывает, и раненые. Война трагична по своей природе, и жертвы, страдания народа никак не умаляют героического подвига наших людей на фронте, в тылу, на оккупированной территории. Беда в том, как это все тенденциозно подается.

Кто знает: приходила ли когда-нибудь в голову этим «умникам» простая мысль, что во Вторую мировую войну на советско-германском фронте России противостояла, в сущности, вся континентальная Европа со всем ее подчиненным вермахту военно-экономическим потенциалом, с населением в 300 миллионов человек? Приходила ли в голову мысль, что прежде чем пойти на Москву, Гитлер уже хозяйничал почти во всех европейских столицах – Вене, Праге, Белграде, Афинах, Брюсселе, Амстердаме, Осло?.. Перед тем пала Варшава. За полтора месяца боев пал блистательный Париж. А вот «сермяжная» Москва выстояла! Есть неопровержимые свидетельства – движение Сопротивления в Европе стало обретать мощь именно с поражения немецких войск на подмосковных полях. «Знаете, – говорили русским друзьям бойцы Сопротивления, – мы убедились, что Гитлер обречен, когда увидели, что он не сумел взять Москву». Вот так-то!

Спрашивается, откуда только берется она, такая непомерная претенциозность у этих, с позволения сказать, «независимых» витий? «Не только дошли до Берлина, но еще и отступали до Москвы...»

До Берлина советские воины, надо думать, не просто «дошли» – там была окончательно сокрушена гитлеровская военная машина, грозившая всей земной цивилизации, поставлена победная точка во Второй мировой войне. Отступление же до Москвы... Вы найдите хоть одно более или менее серьезное исследование о войне двенадцатого года, в котором итоговой оценке подвергалась бы сдача противнику Москвы, а не изгнание французских войск из России и в конечном счете крах наполеоновской империи!

Считается, что во время Второй мировой войны человечество потеряло свыше пятидесяти миллионов человек. Большая или меньшая половина отнятых у людей жизней приходится на долю советского народа, принявшего на свои плечи основную тяжесть глобальной катастрофы.

Не грех бы осмыслить заодно и динамику гибели в военных действиях мирных жителей – беззащитных стариков, женщин и детей. В начале двадцатого столетия и в годы Первой мировой войны жертвы гражданского населения там, где затевались смертельные схватки, составляли около десяти процентов от потерь армий. В конце тридцатых–к середине сороковых, во Вторую мировую войну, это соотношение было уже пятьдесят на пятьдесят. К концу ушедшего века, по сравнению с его началом, пропорция в потерях населения и армии в военных конфликтах изменилась: нынче под напалмом, бомбами, снарядами, пулями гибнут более 90 процентов жителей страны, на территории которой обрушиваются смертоносные удары, и не более десяти процентов – военнослужащих армии вторжения. Невольно встает вопрос – какие цели преследуют политики стран, присвоившие себе право по закону сильного казнить и миловать кого им только заблагорассудится? Защитить «права человека», навести на чужой земле «демократические порядки» или же очистить эту землю от населяющих ее людей?

Что же касается дилетантских споров вокруг жертв Второй мировой войны, то они, сдается, не идут дальше того, чтобы свести мелкие, корыстные счеты со своими идеологическими противниками. Отсюда и цифры наших потерь, представляемых прессой не иначе, как в ранге «официальных», колеблются в непостижимо размытом порядке – от семи миллионов аж до шестидесяти. Разве можно при этом говорить о серьезном анализе?

«Но и по официальным данным мы потеряли в пять раз больше, чем немцы, – продолжает вбивать в подкорку читателям одна молодежная газета. – Такова цена победы. И о ней необходимо говорить в дни юбилея. Но дело не только в количестве погибших под Москвой. Нельзя не говорить о профессиональном составе, об образовании – словом, о качестве наших утрат. В московское ополчение ушел цвет московского рабочего класса, цвет интеллигенции».

Надо предполагать, что в Томске и Иркутске, Ташкенте и Алма-Ате, Киеве и Ростове у станков стояли недоразвитые «неумехи», в вузах обучались одни недоумки, а в учреждениях культуры пребывала сплошная провинциальная серятина, которой сам Бог повелел открыть прямую дорогу на фронт.

Однако читаем газету дальше: «В целом интеллектуальный состав погибших в битве за Москву просто несопоставим с потерями ни в одной из наших побед в ходе войны». Вон как, оказывается? А чего это ради, спрашивается, его, этот интеллектуальный состав, «сопоставлять»? Вернее было бы, пожалуй, сказать: противопоставлять. Не проглядывает ли и здесь, на поверку, все та же, ставшая нынче ходовой, претензия на некую – не только личностную – исключительность? Публицист сокрушается: «А сколько погибли физиков и биологов, историков и искусствоведов, известных профессоров и подающих блестящие надежды аспирантов». В самом деле – сколько?

Пуля или осколок, понятно, не разбирает, кого разит. Однажды в бою на безвестной речке Мичике снаряд ударил в колесо пушки, которую наводил молодой волонтер артиллерийской батареи. Наводчик по виду ничем не отличался от сотен других служивых. Лишь только после этого боя его представят к производству в прапорщики, а также к Георгиевскому кресту. А тогда на нем была грубая солдатская шинель. Но как же человечество должно быть благодарно всемогущей судьбе – она сохранила в целости будущего автора «Войны и мира».

И кто сегодня посмеет утверждать, что из миллионов погибших в Отечественную войну юношей не было гения, равного Льву Толстому? Или Федору Шаляпину? Или Ивану Павлову?..

Из самых разных уголков страны – из сел близ Тулы, из Казани, из Рязани – шли на ее защиту мужчины, парни, женщины и девушки, и каждый из них, безусловно, в чем-то был одарен. Во Всероссийской Книге Памяти их имена не сопровождаются данными о профессии. Об этой стороне памяти погибших прозорливо сказал Александр Трифонович Твардовский:

И в одной бессмертной книге
Будут все навек равны –
Кто за город пал великий,
Что один у всей страны;
Кто за гордую твердыню,
Что у Волги у реки.
Кто за тот, забытый ныне,
Населенный пункт Борки.

Казалось бы, все ясно: «Жизнь одна и смерть одна». Тогда к чему же вся та словесная эквилибристика в столичном молодежном издании?

На пятой части суши земного шара – от сопок Маньчжурии до берегов Эльбы, от фиордов Баренцева моря до гор Лигурии – стоят стелы, обелиски, мемориальные плиты, под которыми вечным сном спят герои войны и с земли Рязанской. Никогда не канут в забвение ни боль, ни мужество, ни честь богатырей военной годины. Они перейдут в сердца потомков – детей, внуков и правнуков.

В цветах могила русского солдата.
Живое знамя Вечного огня.
Какой он? Синеглазый? Конопатый?
Похожий, не похожий на меня?

Наплыв сложных чувств вызывают у читателя эти пронзительные строчки рязанского поэта-фронтовика Бориса Жаворонкова. Словно святость исходит от всего – и от неразгаданного цвета глаз его, и от неведомых нам его мыслей, какие он нес в себе в свой смертный час, и от таинства запредельного, что и оттуда властно проникает в душу человека, стоящего со склоненной головой перед воинским мемориалом.

Как дорога бывает всякая подробность, отобранная у неизвестности! Какой чтимой оказывается каждая деталь, отвоеванная у небытия! Они очень ценны ныне, любые уточнения обстоятельства гибели героя,

в первую очередь, конечно, для родных и близких. В годы, когда создавалась Книга Памяти, в ее редакцию приходили сотни писем, в кабинеты ее рабочей группы потоком шли посетители. Тот интерес, что проявляли к судьбе не вернувшихся с войны родных людей их сыновья и дочери, их братья и сестры, показывал, насколько благодарна, многообразна и действенна народная память.

В самом деле, могут ли оставить безучастным человека страстные, волнующие строки тех писем? Часть из них подробно цитируется во вступительной статье к первому тому Книги Памяти. Повторим коротко кое-какие выдержки из писем и здесь.

Сестра погибшего в разведке старшего брата, которого она и не могла помнить, ибо родилась только за три месяца до начала войны, горько сокрушается, что в семье не осталось ни одной фотографии восемнадцатилетнего Ивана – такой он был «молодой и, говорят, красивый».

Житель глухой, исчезнувшей ныне деревушки, сам израненный солдат, выражает благодарность создателям областной Книги Памяти. Он нашел в скорбном списке павших в Великой войне имя своего близкого родственника, которого считал пропавшим без вести. К сожалению, фамилия его искажена. Бывший воин просит «исправить ошибку».

Племянник красноармейца, служившего на знаменитых «катюшах», полон решимости «восстановить доброе имя» своего дяди. Автор письма никак не может примириться с сообщением райвоенкомата, что заслуженный артиллерист пропал на фронте без вести. В свое время товарищ дяди написал с передовой в семью о смертельном ранении своего друга, о том, что они, батарейцы, похоронили его под Оршей. К письму племянник приложил копию благодарности командования сельчанам за воспитание доблестного воина, награжденного медалью «За боевые заслуги».

Сколько досадной, а порой и обидной предубежденности заключало в себе до недавнего времени это сообщение о солдате – «пропал без вести»! Все ли сознают, что боевая обстановка далеко не всегда дает возможность установить, что сталось с бойцом после сражения? Без вести пропавшие наряду с убитыми, ранеными и взятыми в плен всегда, с тех пор, как существуют войны, составляли неизбежную категорию боевых потерь. И все же неопределенность поневоле нет-нет да и рождала мучительный вопрос, независимо от того, возникал ли он на бытовом или на официальном уровне. Не вернулся человек с войны – где он: остался на поле битвы или по разным причинам подался в Австралию, Южную Америку, Канаду?

Без вести пропавший... Не станем безосновательно утверждать, какая часть – угрожающе огромная или безобидно малая – исчезнувших без следа советских граждан все-таки осталась в живых и после ниспосланных на долю человека превратностей оказалась за рубежами Родины. «Невозвращенцы» были – сегодня мы видим тому немало неожиданных подтверждений. То знакомая семья из соседнего подъезда многоквартирного дома получит по международной почте письмо от объявившегося как снег на голову родственника – и не откуда-нибудь, а из далекой Австралии. То в театрализованной телепередаче ведущий вдруг объявит участнице этого душещипательного шоу, что ее родной дядя, бывший военный летчик, попал в войну в плен и, по слухам, поныне обретается в Южной Америке. И даже стал вождем некого индейского племени...

«Невозвращенцы», конечно, – печальный факт. Но вместе с тем это еще и одна из разновидностей бедствий, что несет с собой, помимо прочего, война – она безжалостно ломает судьбы людей, отрывает от Родины, разбрасывает по всему белому свету. Ясное дело, не одних лишь наших соотечественников...

Высказывая общие рассуждения по поводу наших граждан, что в сорок пятом ушли на Запад, автор этих заметок, тем не менее, вовсе не склонен ни выдвигать вины против них, ни искать для них оправдания. Хотя время давно, кажется, все уже расставило по своим местам...

И все-таки, когда речь заходит о конкретном человеке, без вести пропавшем на войне, не должно быть никакой предвзятости. Нельзя строить никакие оскорбительные предположения. Существует же у юристов понятие «презумпции невиновности». Пока нет доказательств вины, мы обязаны – во всяком случае в моральном плане – считать без вести пропавшего в скорбном ряду «героев, павших за честь и независимость нашей Родины»...

Поэт сказал: «Покуда жив, покуда помню я, нет у моих друзей небытия».

Многие проблемы, связанные с воздание почестей и поклонением родным и близким оставшихся на полях былых сражений, снимаются сами собой, когда солдатские захоронения находятся здесь, на Российской земле. Гораздо сложнее дело обстоит, если речь идет о зарубежье, не только ближнем, но и дальнем. Советский воин, спасший мир от коричневой чумы, прошел с боями пол-Европы. И там, на чужих просторах, полег-

ли много его боевых товарищей – сотни и сотни тысяч парней со всех уголков страны. И там, за пограничными столбами, бойцы и командиры несли в себе твердое убеждение, что память о героях будет жить и здесь в сердцах людей доброй воли. Нельзя сказать, что надежды эти сегодня вовсе никак не оправдываются. То, что порой уходит из поля зрения государственных служб, нынче берет на себя, внушая позитивные ожидания, «народная дипломатия» – международные партнерские связи городов и их жителей.

Надгробья с плотными колоннами имен солдат, стелы над полями, лугами, реками, в парках городских площадей, в каких бы землях они ни стояли, – это прежде всего суровое обличение войны и грозное предупреждение возможных грядущих бедствий. И в заключение опять-таки хотелось привести строфу из того же стихотворения нашего поэта-земляка Бориса Жаворонкова, в ранней юности своей – гвардейского десантника. Строки о боевом товарище, воплощенном в нынешней своей земной жизни в гранитный обелиск:

Не с ним ли шли к победному рассвету,
Когда земля качалась от шагов?
Он – на посту. Он стережет планету.
Встречает зори. Слышит шум лугов.

Г.В. КАРПУШКИН,
участник Великой Отечественной войны,
член редсовета Книги Памяти

Б-1455755
РЯЗАНСКАЯ ОБЛАСТНАЯ
УНИВЕРСАЛЬНАЯ НАУЧНАЯ
БИБЛИОТЕКА им.ГОРЬКОГО

2. Зак. 1849



РЯЗАНСКАЯ ОБЛАСТЬ В ГОДЫ ВЕЛИКОЙ ОТЕЧЕСТВЕННОЙ ВОЙНЫ

Вооруженные Силы СССР накануне и в годы Великой Отечественной войны: численность и организация

Численность Рабоче-крестьянской Красной Армии и Рабоче-крестьянского Красного Флота составляла к 22 июня 1941 г. 4826 000 военнослужащих, не считая около 80 000 человек, проходивших службу в других ведомствах.

В СССР действовала всеобщая воинская обязанность для мужчин, достигших 19 лет, а имеющих среднее образование – 18 лет. Командиры, политработники и младшие командиры, оставшиеся на сверхсрочной службе, являлись кадровыми военнослужащими, большинство же красноармейцев, краснофлотцев и младших командиров после прохождения срочной службы зачислялись в запас, из которого могли быть призваны в случае необходимости.

Основу Вооруженных Сил составляли сухопутные войска, на которые приходилось к лету 1941 г. около 80 % всей их численности, 11 % – на Военно-Воздушные Силы, 6 % – на Военно-Морской Флот и 3 % – на войска противовоздушной обороны страны.

До начала войны непосредственное руководство Вооруженными Силами в СССР осуществлял Народный комиссариат обороны, который с мая 1940 года возглавлял Маршал Советского Союза С.К. Тимошенко, и Народный комиссариат Военно-Морского Флота, главой которого с апреля 1939 г. являлся адмирал Н.Г. Кузнецов.

В связи с началом войны вся полнота власти в стране была сосредоточена в руках чрезвычайного государственного органа – Государственного Комитета Обороны СССР, созданного 30 июня 1941 г. Для непосредственного руководства действующей армией 23 июня 1941 г. была создана Ставка Главного Командования (с 10 июля 1941 г. Ставка Верховного Командования, с 8 августа – Ставка Верховного Главнокомандования). С 8 августа 1941 года Верховным Главнокомандующим Вооруженных Сил СССР стал И.В. Сталин, занимавший одновременно должности председателя ГКО и главы правительства – председателя Совета Народных Комиссаров.

Начальником Генерального штаба и штаба Ставки ВГК являлся в момент начала войны Г.К. Жуков, с июля 1941 года – Б.М. Шапошников, с мая 1942 г.– А.М. Василевский, которого в феврале 1945 г. сменил А.И. Антонов.

Основным соединением Красной Армии являлись стрелковые дивизии, которые объединились в 1941 и 1943–1945 гг. в стрелковые корпуса. Существовали в годы войны также танковые, артиллерийские, кавалерийские и другие корпуса, дивизии и бригады, а также значительное количество отдельных частей обеспечения.

Вооруженные Силы, непосредственно ведущие военные действия, объединялись в оперативно-стратегические объединения, которые назывались фронтами. В начале Великой Отечественной войны было создано 5 фронтов: Северо-Западный, Западный, Юго-Западный, Северный и Южный. Впоследствии численность и наименование фронтов неоднократно менялись. К маю 1945 г. на советско-германском театре войны действовало 10 фронтов, представители которых получили почетное право участвовать в Параде Победы в Москве 24 июня 1945 г.: Карельский, Ленинградский, 1-й Прибалтийский, 1-й, 2-й и 3-й Белорусские, 1-й, 2-й, 3-й, 4-й Украинские.

Каждый фронт включал несколько общевойсковых армий. В начале войны их в РККА было 27, к концу 1941 г. стало 58, к началу 1945 г. насчитывалось около 70. В годы Великой Отечественной войны было создано также 5 ударных, 6 танковых, 18 воздушных, 6 саперных армий и 6 армий ПВО. Наиболее отличившиеся в боях соединения и объединения преобразовывались в гвардейские. За годы войны этого почетного звания были удостоены 11 общевойсковых и 6 танковых армий.

Всего за годы Великой Отечественной войны было призвано на военную службу около 29 574 000 человек, что, с учетом состоящих на военной службе к началу войны, составило 34 476 000 человек. Для сравнения: численность населения СССР в 1940 г. составляла 194 000 000 человек, в том числе 33 900 000 рабочих и служащих и 29 000 000 колхозников.

В среднем, за годы Великой Отечественной войны в военном строю находились около 10,5-11,5 миллиона военнослужащих. Из них около половины (от 5 до 6,5 миллиона человек) были непосредственно в рядах действующей армии. Максимальная численность действующей армии была достигнута в конце 1944 г., когда она насчитывала около 6,7 миллиона человек. Остальные находились в тылу в составе резервных и формирующихся соеди-

нений, запасных и тыловых частях, в госпиталях на излечении. Тыловые районы страны делились, как и до войны, на военные округа, командующим которых подчинялись все расквартированные на его территории войска. Территория Рязанской области входила в состав Московского военного округа.

На 1 июля 1945 года в Вооруженных Силах СССР насчитывалось 11390 миллиона человек, кроме этого 403 тысячи находились в военных формированиях других ведомств, а более 1 миллиона – в госпиталях[1].

Ход военных действий

События Великой Отечественной войны делятся на три периода. Первый из них, начальный, продолжался с 22 июня 1941 г. по 18 ноября 1942 г. Второй период, который в отечественной историографии по праву называют коренным переломом, – с 19 ноября 1942 г. по 31 декабря 1943 года. Завершающий происходил с 1 января 1944 г. по 9 мая 1945 г. Частью Второй мировой войны является советско-японская война, которая продолжалась с 9 августа по 2 сентября 1945 г.[2]

При анализе хода крупных войн принято выделять кампании, этапы войны, ограниченные определенным хронологическим промежутком. Великая Отечественная война включала восемь кампаний, из которых три приходились на начальный период войны, две – на второй и три – на завершающий. В ходе кампаний выделяют отдельные крупные военные операции, проводимые для решения важных задач.

Начальный период войны (22 июня 1941 г. – 18 ноября 1942 г.)

Начальный период Великой Отечественной войны складывался для СССР неблагоприятно. Красная Армия понесла огромные потери, враг продвинулся далеко на восток, угрожая захватом важнейшим центрам страны.

В ходе **летне-осенней кампании 1941 г.** военные действия разворачивались на трех стратегических направлениях: северо-западном, западном и юго-западном. Самые трагические события произошли на западном направлении, по которому шел кратчайший путь от границы к Москве. ***Белорусская оборонительная операция***, которая продолжалась с 22 июня по 9 июля 1941 г., завершилась поражением войск Западного фронта. Но за это время удалось на линии рек Западная Двина и Днепр развернуть стратегические резервы, которые преградили путь врагу на восток. Так началось ***Смоленское сражение***, длившееся на протяжении 63 суток – с 10 июля по 10 сентября 1941 г. Его итогом стала стабилизация линии фронта на центральном направлении и отсрочка на два месяца вражеского наступления на Москву.

В это же время Красная Армия испытала значительные неудачи и на двух остальных стратегических направлениях. В ходе ***оборонительных боев в Литве и Латвии*** с 22 июня по 9 июля войска Северо-Западного фронта отступили в Эстонию и к государственной границе 1940 г. С 10 июля 1941 г. началась ***оборона Ленинграда*** войсками Северного, Северо-Западного и Ленинградского фронтов. Враг окружил второй по величине город СССР, но взять его так и не смог. Беспримерная в мировой истории героическая оборона продолжалась вплоть до прорыва блокады 18 января 1943 г.

Неудачной была для Красной Армии и ***оборонительная операция*** войск Юго-Западного и Южного фронтов ***на Западной Украине*** с 22 июня по 6 июля 1941 г., которая переросла в ***оборону Киева***. Через 82 дня боев враг смог сомкнуть кольцо окружения вокруг них на Левобережной Украине. С 29 сентября по 16 ноября остатки Юго-Западного и Южного фронтов, оставив почти всю Украину и Крым, вели оборонительные бои **в Донбассе** и **у Ростова**. Одной из героических страниц войны стала оборона Одессы с 5 августа по 16 октября 1941 г. и Севастополя с 30 октября 1941 г. по 4 июля 1942 г.

Важнейшим событием **зимней кампании 1941–1942 гг.** стала ***битва за Москву***, в которой принимали участие войска Западного, Резервного, Калининского, Юго-Западного, Брянского фронтов. Она делится на два этапа: оборонительный, с 30 сентября по 5 декабря, и контрнаступательный, с 5 декабря 1941 г. по 7 января 1942 г. Итогом Московской битвы стало первое поражение немецко-фашистских войск в ходе Второй мировой войны. Планы врага – завершить военные действия на советско-германском театре захватом Москвы – провалились. Но взять в свои руки стратегическую инициативу Красной Армии не удалось. В ходе проводимой с 8 января по 20 апреля 1942 г. ***Ржевско-Вяземской наступательной операции***, длившейся на протяжении 103 дней, войска Калининского и Западного фронтов освободили значительную территорию, но не смогли окружить и разгромить на центральном направлении немецко-фашистскую группу армий «Центр».

Ограниченный успех был достигнут и на остальных стратегических направлениях. Проводимая с 10 ноября по 30 декабря 1941 г. на северо-западе войсками Ленинградского и Волховского фронтов ***Тихвинская операция*** не позволила врагу окружить Ленинград вторым кольцом блокады. На южном направлении в ходе ***Ростовской операции*** 17 ноября – 2 декабря войска Южного фронта отбили у врага этот город и закрыли для него путь на Северный Кавказ. В Крыму Закавказский (с 30 декабря Кавказский) фронт в ходе ***Керченско-Феодосийской десантной операции*** освободил от оккупантов восточную часть Крымского полуострова.

Летне-осенняя кампания 1942 г. завершилась победой врага. Неудачными были для Красной Армии стоившие огромных жертв попытки деблокировать Ленинград. Еще более сложной оказалась ситуация на южном стратегическом направлении, на котором враг сосредоточил основные силы. Поражением для Красной Армии завершилась борьба за Крым в 1942 г. В мае фашистские войска овладели Керченским полуостровом, в июле – Севастополем. Тяжелым поражением окончилась попытка наступления Брянского, Воронежского, Юго-Западного и Южного фронтов с 28 июня до 24 июля 1942 г. в районе ***Ворошиловграда и Воронежа***.

Военные действия летом 1942 г. на южном направлении вылились в две грандиозные битвы: ***Сталинградскую и Северо-Кавказскую***.

Сталинградская оборонительная операция началась 17 июля и длилась до 18 ноября 1942 г. На протяжении 125 суток войска Сталинградского, Юго-Восточного и Донского фронтов вели упорные бои сначала в большой излучине Дона, затем на подступах к Сталинграду, а потом на улицах самого города. Одновременно войска Южного, Северо-Кавказского и Закавказского фронтов в ходе боев на ***Северном Кавказе*** с 25 июля по 31 декабря 1942 г. остановили вражеский натиск у Главного Кавказского хребта и на реке Терек.

Это был момент максимальных успехов фашистской Германии и ее союзников, оккупировавших территорию, на которой проживало более 40 % населения и производилось 1/3 промышленной продукции СССР.

Коренной перелом в ходе Великой Отечественной войны (19 ноября 1942 г. – декабрь 1943 г.)

Благодаря невиданному героизму бойцов фронта и тружеников тыла на протяжении 1942 г. были созданы предпосылки для достижения перелома в борьбе не только на советско-германском театре военных действий, но и в ходе всей Второй мировой войны.

Начало коренному перелому в ходе Великой Отечественной войны положила **зимняя кампания 1942–1943 гг.** **Контрнаступление под Сталинградом** Юго-Западного, Донского и Сталинградского фронтов длилось 76 дней – с 19 ноября 1942 г. по 2 февраля 1943 года. Оно состояло из ряда последовательных операций: **«Уран»** (окружение вражеской группировки под Сталинградом в ноябре 1942 г.), ***«Малый Сатурн»*** (наступление на Среднем Дону) и ***«Кольцо»*** (ликвидация окруженной под Сталинградом вражеской группировки).

Войска Южного, Закавказского и Северо-Кавказского фронтов с 1 января по 4 февраля 1943 года провели ***операцию «Дон» – наступление на Северном Кавказе***. За 35 дней они вышли к Кубани и к Ростову. Успехи на южном стратегическом направлении были поддержаны и на северо-западе, где в ходе ***операции «Искра»*** войска Ленинградского и Волховского фронтов с 13 по 30 января 1943 г. проделали в долговременной обороне врага коридор шириной 8-11 км, прорвав тем самым блокаду Ленинграда.

Враг был еще силен. Ему удалось избежать окружения своих войск на Северном Кавказе. Наступление с 13 января по 3 марта 1943 г. под ***Воронежем и Харьковом*** Воронежского и Юго-Западного фронтов завершилось успешным контрударом немецко-фашистских войск с 4 по 25 марта 1943 г., в ходе которого они вновь овладели Харьковом.

Но попытки фашистской Германии взять реванш за поражение в зимней кампании 1942–1943 гг. во время **летне-осенней кампании 1943 г.** провалились в ходе ***Курской битвы***. С 5 по 23 июля 1943 г. войска Центрального, Воронежского и Степного фронтов в ходе ***оборонительной операции под Курском*** – с 5 по 23 июля – успешно отразили вражеское наступление. Затем войска Брянского и Центрального фронтов с 12 июля по 18 августа осуществили ***наступательную операцию «Кутузов» на Орловском направлении***, а войска Воронежского и Степного фронтов **операцию «Румянцев», освободив Белгород и Харьков**.

Курская битва положила начало наступлению Красной Армии по всему фронту. С 7 августа по 2 октября 1943 г. войска Калининского и Западного фронтов осуществили ***операцию «Суворов» на центральном направлении, освободив Смоленскую и Калининскую области***, оккупированные врагом еще в 1941 г. Упорные

бои вели осенью 1943 г. на центральном направлении и войска Брянского фронта, ***изгнавшие врага из Брянской области***.

Еще большие успехи были достигнуты Красной Армией на южном направлении. Юго-Западный и Южный фронты с 13 августа по 2 сентября 1943 г. ***освободили один из важнейших экономических районов страны – Донбасс***. С 26 августа по 30 сентября Центральный, Воронежский и Степной фронты осуществили ***Черниговско-Полтавскую операцию***. На протяжении более 750 км советские войска вышли к Днепру, форсирование которого началось на рассвете 22 сентября. ***Битва за Днепр*** сорвала замыслы немецко-фашистского командования создать непреодолимую оборонительную линию «Восточный вал». К середине октября войска Центрального, Воронежского, Степного и Юго-Западного фронтов создали более 20 плацдармов на правом берегу Днепра. Кульминацией этой битвы стала ***Киевская наступательная операция*** войск 1-го Украинского фронта 3–13 ноября 1943 г., завершившаяся освобождением столицы Украины. Ее дополнила – с 26 сентября по 20 декабря – ***Нижнеднепровская наступательная операция*** 2-го, 3-го и 4-го Украинских фронтов, в ходе которой было завершено освобождение Левобережной Украины и блокирована вражеская группировка в Крыму.

Одновременно с успехами Красной Армии на Украине был ликвидирован вражеский плацдарм на Северном Кавказе. В ходе ***Новороссийско-Таманской операции*** с 10 сентября по 9 октября Северо-Кавказский фронт прорвал оборонительную полосу «Голубая линия» и освободил Новороссийск.

Третий период (январь 1944 г. – 9 мая 1945 г.)

Третий период войны состоял из трех кампаний. **Зимне-весенняя кампания 1944 г.** на советско-германском театре военных действий началась ***наступлением Красной Армии на Правобережной Украине*** 24 декабря 1943 г. В ходе ее проведения войска 1-го, 2-го, 3-го и 4-го Украинских фронтов провели несколько успешных наступательных операций, в том числе окружение вражеской группировки в январе у ***Корсуня-Шевченковского***, завершившихся к 17 апреля 1944 г. Советские войска вышли к Карпатам и в районе реки Прут к государственной границе с Румынией. С 8 апреля по 12 мая 1944 г. войска 4-го Украинского фронта разгромили германско-румынские войска и ***освободили Крым***.

На северо-западном направлении с 14 января по 1 марта 1944 года, Ленинградский и Волховский фронты окончательно ***сняли блокаду с Ленинграда***.

Начало летне-осенней кампании 1944 г. обеспечило наступление Красной Армии ***под Выборгом и Петрозаводском*** с 10 июня по 9 августа 1944 г., которое завершилось поражением финской армии и выходом Финляндии из войны.

Но главные события этой кампании развернулись на центральном направлении. С 23 июня по 29 августа войсками 1-го Прибалтийского, 3-го, 2-го и 1-го Белорусских фронтов осуществлялась ***Белорусская наступательная операция***. Советские войска на протяжении 68 дней полностью изгнали противника из Белоруссии, большей части Литвы и Латвии, вступили на территорию Польши и подошли к территории самой Германии – Восточной Пруссии. Одновременно 1-й Украинский фронт осуществил с 13 июля по 29 августа ***Львовско-Сандомирскую операцию***, а 2-й и 3-й Украинские фронты с 20 по 29 августа – ***Ясско-Кишиневскую операцию***. С 14 сентября по 24 ноября 1-й, 2-й, 3-й Прибалтийские фронты осуществили ***Прибалтийскую наступательную операцию***. В итоге, к осени 1944 г. вся территория СССР в границах на 22 июня 1941 г. была освобождена от оккупации немецко-фашистскими войсками, за исключением территории Курляндии (Западной Латвии), где были блокированы остатки вражеской группировки «Север». В октябре 1941 г. войска Карельского фронта провели ***Петсамо-Киркенскую наступательную операцию***, ликвидировав тем самым фашистский плацдарм в Заполярье.

В ходе летне-осенней кампании 1944 года Красная Армия вступила на территорию зарубежных стран Европы. Фашистская коалиция стала распадаться. Румыния, войска которой воевали на стороне фашистской Германии, с 25 августа 1944 г. объявила о переходе на сторону антигитлеровской коалиции. Финляндия, потерпев поражение в Карелии, 19 сентября 1944 г. объявила о выходе из войны. Вспыхнуло восстание в Словакии, в сентябре было свергнуто прогерманское правительство в Болгарии, и она также присоединилась к антигитлеровской коалиции.

С 28 сентября по 20 октября 1944 г. войска 3-го Украинского фронта вместе с югославскими партизанами и болгарской армией провели ***Белградскую наступательную операцию***. В эти же месяцы 4-й Украинский фронт провел ***Восточно-Карпатскую операцию***, и войска Красной Армии вступили на территорию Чехословакии. Начиная с осени 1944 г. шли ожесточенные ***бои на территории Румынии и Венгрии*** – последнего союзника

фашистской Германии в Европе. Войска 2-го и 3-го Украинских фронтов 29 декабря окружили Будапешт и заставили 13 февраля 1945 г. капитулировать окруженную вражескую группировку.

Грандиозные победы Красной Армии, достигнутые в ходе двух кампаний 1944 г., именовались в 1940–1950-х гг. 10 «сталинскими ударами». Их продолжением стала **зимне-весенняя кампания 1945 г.** Ее началом на советско-германском военном театре стала ***Висло-Одерская операция***, которая началась 12 января 1945 года и длилась до 3 февраля. В ходе ее проведения войска 1-го Белорусского и 1-го Украинского фронтов сокрушили немецко-фашистскую оборону на территории Польши и вступили на территорию Германии.

За ней последовали ***Западно-Карпатская и Венская операции*** 2-го, 3-го и 4-го Украинских фронтов и ***Восточно-Прусская*** и ***Восточно-Померанская операции*** 2-го и 3-го Белорусских фронтов, завершенные к апрелю 1945 г.

Крупнейшим событием этой кампании стала ***Берлинская операция*** 1-го, 2-го Белорусского и 1-го Украинского фронтов, проходившая с 16 апреля по 8 мая 1945 г. Завершающей в ходе событий Второй мировой войны в Европе стала ***Пражская операция***, проведенная войсками 1-го, 4-го и 2-го Украинских фронтов 6-11 мая 1945 г.

Всего за годы Великой Отечественной войны войска Красной Армии, выполняя историческую миссию освобождения всех стран и народов Европы от фашизма, вступили на территории 10 стран Восточной Европы: Румынии (апрель 1944 г.), Польши (июль 1944 г.), Болгарии, Чехословакии, Югославии (сентябрь 1944 г.), Норвегии, Венгрии, Германии (октябрь 1944 г.), Австрии (март 1945 г.), Дании (май 1945 г.).

Советско-японская война 1945 года (9 августа – 2 сентября)

Частью Второй мировой войны является советско-японская война, которая продолжалась с 9 августа по 2 сентября 1945 г. За указанный период войска Забайкальского, 1-го и 2-го Дальневосточных фронтов на протяжении 25 суток разгромили японскую Квантунскую армию на территории ***Северо-Восточного Китая и Северной Кореи***. В ходе десантной операции советские войска овладели ***Южным Сахалином и Курильскими островами***.

Потери Вооруженных Сил СССР

Огромный размах военных действий затрудняет точный подсчет потерь как Вооруженных Сил, так и всего населения СССР в годы Великой Отечественной войны. Это было связано не только с тем, что достоверная информация долгое время являлась секретной, но и с необходимостью обработки огромного массива документов, связанных с численностью личного состава и учетом потерь.

Обобщающий статистический подсчет потерь Вооруженных Сил СССР в годы Великой Отечественной войны по архивным документам воинских частей и соединений и сведениям военкоматов был предпринят группой военных историков под руководством генерал-полковника Г.Ф. Кривошеева в 1980-х годах. Его итоги были опубликованы в 1993 году в книге «Гриф секретности снят»[3].

Безвозвратные потери в годы Великой Отечественной войны определены в размере 8 668 400 человек. В их число вошли убитые на поле боя, умершие от ран, пропавшие без вести и попавшие в плен, а также потери, не связанные непосредственно с ведением боевых действий (погибшие в результате чрезвычайных происшествий, умершие от болезней, покончившие жизнь самоубийством, осужденные к высшей мере наказания за различные преступления). В это число не были включены 940 тысяч человек, повторно призванных в армию на освобожденной территории, пропавшие без вести в начальный период войны и 1,8 миллиона человек, вернувшихся из плена по окончании войны.

Санитарные потери Красной Армии составляли по этим подсчетам 22 326 905 человек. К ним относятся раненые, заболевшие и эвакуированные по другим причинам из районов боевых действий, 77 % из них вернулись затем в строй.

Конечно, эти подсчеты, при всей своей обоснованности, не могут быть абсолютно точными. Во-первых, в ряде случаев они основаны не на документах, а выведены расчетным способом. Это касается, прежде всего, первого этапа войны, когда безвозвратные потери в размере более 1,1 миллиона человек не были отражены надлежащим порядком в документах. Во-вторых, боевые и санитарные потери могут быть учтены несколько раз. Так, многие воины были ранены несколько раз и поэтому учтены в числе санитарных потерь несколько раз. Раненый и умерший от ран воин в госпитале также учитывался дважды: и как раненый, и как погибший. Неизбежны погрешности и в первичных учетных документах о потерях.

Общие картины убыли в составе Вооруженных Сил СССР по итогам этого исследования представляются следующими: «За годы войны из Вооруженных Сил убыло по различным причинам в общей сложности 21,7 млн. человек, или 62,9 % общего числа всех призывавшихся и состоявших на военной службе»[4].

Потери Красной Армии в годы Великой Отечественной войны 1941-1945 гг. и советско-японской войны 1945 г.

Виды потерь	Всего тыс. чел.	% от убыли	% от общего числа призывавшихся
Убиты и умерли от ран и болезней, погибли в результате происшествий и т.д.	6885,1	31,7	19,9
Пропали без вести, попали в плен	4559	21	13,2
Демобилизованы по ранению и болезни	3798,2	17,5	11
Из них стали инвалидами	2576	11,9	7,5
Переданы на работу в промышленность и военные формирования других ведомств	3614,6	16,7	10,5
Осуждены	994,3	4,6	2,9
В том числе за дезертирство	376,3		

Наибольшие потери пришлись на начальный период войны, они составили 38 % общих потерь, из них 25 % в ходе оборонительной кампании 1941 года. В среднем каждые сутки на советско-германском фронте выбывали 20 тысяч 869 бойцов и командиров Красной Армии, из них около 8 тысяч безвозвратно. Самые крупные среднесуточные потери пришлись на летне-осенние кампании 1941 года – 24 тысячи человек, и 1943 года – 27,3 тысячи человек[5].

Поскольку количество потерь СССР в годы войны всегда являлось объектом острых дискуссий, то предпринимались неоднократные попытки подсчитать их косвенным путем. Как правило, авторы таких подсчетов считают ранее приводимые данные недостоверными. Но методика таких подсчетов часто сама является весьма уязвимой[6].

Важным источником для определения как общего числа потерь, так и поименного учета погибших, является Всероссийская Книга Памяти. Это фундаментальное научно-мемориальное издание включает более 700 томов Книг Памяти с поименными списками погибших воинов, подготовленных на протяжении 1990-х гг. в республиках, краях и областях Российской Федерации, частью которого является и Рязанская областная Книга Памяти.[7]

Необходимо иметь в виду, что в годы Великой Отечественной войны огромные потери понесло и мирное население. Их подсчеты учетно-статистическим методом не представляются возможным, расчеты на основе составления демографического баланса, то есть сопоставления численности и возрастной структуры населения на начало и конец войны, дают общую убыль населения СССР, включая и потери Вооруженных Сил, в количестве 26,6 миллиона человек [8].

Рязанская область в 1937–1941 гг.

Рязанская область была создана 26 сентября 1937 г. В ее состав были включены 39 районов, входивших ранее в состав Московской области, и 13 районов Воронежской области.

К 1941 г. Рязанская область была преимущественно аграрным регионом, основную часть населения которого составляло колхозное крестьянство. На ее территории существовало 3300 колхозов, в них насчитывалось около

300 тысяч крестьянских дворов с населением 1280 тысяч человек. В области также действовало 55 совхозов и 86 машинно-тракторных станций[9].

На территории Рязанской области до 1941 года процессы индустриализации шли медленнее, чем в целом по стране. Предприятия, имеющие наибольшее стратегическое значение, подчинялись союзным промышленным наркоматам. К ним на территории Рязанской области относились старейшие предприятия областного центра: «Рязсельмаш», деревообделочный и электроламповый заводы, Касимовская сетевязальная фабрика, а также заводы Рязанского спирттреста. Остальные крупные предприятия региона, такие как Нижнемальцевский химический завод, клепиковские ватные фабрики «Красный Октябрь» и имени В.И. Ленина, Мурминская суконная фабрика, Истьинский машиностроительный завод, ухоловский завод «Сельмаш», находились в республиканском подчинении. Около 200 средних и мелких предприятий легкой, пищевой и лесной отраслей, а также промышленная кооперация работали для удовлетворения местных нужд и подчинялись непосредственно областному руководству.

На протяжении 1930-х гг. огромные изменения произошли в культурной жизни Рязанского края. В области работали около 37 тысяч специалистов с высшим и средним образованием. Была ликвидирована неграмотность и введено всеобщее обязательное начальное обучение. В 1937 году в 13 городах области начался переход к обязательному семилетнему образованию. Работали 34 средних специальных учебных заведения и первое высшее учебное заведение региона – Рязанский педагогический институт. Воспитанием детей занимались 126 дошкольных учреждений. Существовала обширная сеть культурно-просветительских учреждений: она включала 42 Дома культуры, 214 колхозных клубов, большое количество библиотек с книжным фондом, составляющим более 2,2 миллиона экземпляров. В 134 больницах области насчитывалось 5717 койко-мест. В Рязанской области издавались 2 областные, 52 районные и 12 многотиражных газет, общий разовый тираж которых составлял 310 тысяч экземпляров[10].

Рязанцы на фронтах войны

22 июня 1941г. на территории Рязанской области, как и на всей европейской части страны, было введено военное положение. Подавляющая часть мужского населения в годы войны была мобилизована в ряды Ввооруженных Сил. Согласно закону о всеобщей воинской обязанности 1939 г. к лету 1941 г. на воинской службе были солдаты 1919-1922 гг. рождения. 22 июня 1941 г. по мобилизации были призваны в армию военнообязанные 1905-1918 гг. рождения, всего более 150 тыс. человек. В ходе войны призывались военнообязанные 1890-1904 гг. и призывники 1923-1926 гг. рождения. Последними весной 1945 г. был призваны юноши 1927 г. рождения, которые не успели принять участия в боях. Всего за годы войны из Рязанской области было мобилизовано более 300 тысяч человек.

Многие из тех, кто по возрасту, здоровью или по другим обстоятельствам не подлежал призыву, уходили на фронт добровольно. В годы войны в рядах Вооруженных Сил было много женщин. Те из них, кто имел медицинскую подготовку, призывались военкоматами. Остальные поступали добровольно по призыву ЦК ВЛКСМ. Они служили в войсках ПВО, связи, госпиталях. Некоторые из них в качестве боевых летчиков и снайперов с оружием в руках сражались на поле боя.

Многие уроженцы Рязанской земли в годы войны стали крупными военными деятелями. В 1944 г. 48-летний уроженец бывшего Зарайского уезда К.А. Мерецков получил звание Маршала Советского Союза. В годы войны он командовал войсками Волховского, Карельского и 1-го Дальневосточного фронтов.

Три рязанца получили звание генерал-полковник. В 1943 г. это звание было присвоено бывшему подпоручику царской армии, уроженцу Шацкого района И.Г. Захаркину, который с 1941 г. командовал 49-й армией, был заместителем командующего Центрального и Белорусского фронтов. В 1944 г. воинского звания генерал-полковник был удостоен один из руководителей Главного политического управления РККА – Ф.Ф. Кузнецов. Генерал-полковником инженерных войск стал уроженец Сапожковского уезда А.И. Прошляков, руководивший саперами в ходе крупнейших битв войны – Сталинградской, Курской, Берлинской.

Выдающимся штабным работником Красной Армии стал уроженец Скопина генерал-лейтенант С.С. Бирюзов, который в качестве начальника штаба 3-го Украинского фронта разработал одну из самых блестящих операций 1944 г. – Ясско-Кишиневскую.

Командующими армиями в годы Великой Отечественной войны были уроженцы Рязанского края В.Н. Далматов, А.М. Кузнецов, Д.Н. Никишов. Командовал 2-й армией в войне с Японией в 1945 г. герой войны в Испании

и боев на Халхин-Голе генерал-лейтенант М.Ф. Терехин, уроженец Рязанского района. Детство и юность провел в Рязани будущий генерал-лейтенант В.В. Крюков, командир 2-го гвардейского кавалерийского корпуса. Уроженцем Михайловского района был генерал-лейтенант танковых войск М.И. Савельев, командующий 5-го гвардейского танкового корпуса. Генерал-лейтенант Г.П. Котов командовал 6-м гвардейским стрелковым корпусом.

Прославились стрелковые дивизии, которыми командовали уроженцы Рязанской области генерал-майоры С.Т. Бияков, Г.В. Голованов, П.Ф. Зарецкий, П.Ф. Москвитин, М.А. Песочин, В.Ф. Стенин[11].

Уроженцы и жители Рязанской области сражались на всех фронтах Великой Отечественной войны. Около 70 тысяч уроженцев Рязанщины за боевые подвиги были награждены орденами и медалями, из них около 294 человек стали Героями Советского Союза. Из них – 2 женщины: штурманы ночных бомбардировщиков 25-летняя капитан А.Л. Зубкова и 24-летняя лейтенант Е.В. Рябова. Среди выдающихся летчиков-асов советской авиации были уроженец Захаровского района А.С. Хлобыстов, на счету которого 30 сбитых вражеских самолетов и 3 тарана. 25 летчиков-рязанцев совершили наземные и воздушные тараны[12].

Полными кавалерами ордена Славы стали 60 рязанцев, пять из них погибли на фронте. Навечно зачислены в списки личного состава воинских частей 16 рязанцев[13]. Пожертвовав собою ради Победы и спасения жизни товарищей, грудью легли на амбразуру вражеских дотов и дзотов гвардии рядовой А.Ф. Типанов, младший сержант А.И. Каширин, младший сержант А.Я. Фирсов.

Военные действия на территории Рязанской области

Линия фронта подошла к Рязанской области через пять месяцев после начала Великой Отечественной войны. Осенью-зимой 1941 г. в ходе Московской битвы территория Рязанской области стала ближайшим прифронтовым тылом, а затем и местом военных действий.

Первым свидетельством приближения фронта стали налеты германской авиации. Противовоздушную оборону областного центра осуществлял с октября 1941 г. 291-й зенитный дивизион войск ПВО. Вражеские самолеты совершили в течение осени 18 налетов на Рязань, сбросили около 320 авиабомб, разрушили 34 жилых дома. Погибли 36 и ранены 65 жителей города, было повреждено здание вокзала Рязань-1. Общий ущерб составил 264 миллиона рублей.

В ходе наступления на Москву немецко-фашистские войска во второй половине ноября силами 2-й танковой армии, которой командовал лучший танковый генерал вермахта Г. Гудериан, нанесли удар в обход Тулы. На стыке Западного фронта, обороняющего Москву, и Юго-Западного фронта, действующего южнее, образовалась брешь от Зарайска до Скопина шириной более 130 километров, не занятая войсками Красной Армии. Танки Гудериана могли через нее обойти Москву с юга и юго-востока. Правый фланг наступающей группировки врага продвигался в направлении Зарайска, Рязани и Ряжска. 24 ноября гитлеровцы заняли Михайлов, 25-го – Захарово, а через несколько дней – Скопин.

В Рязани еще 8 ноября был введен комендантский час, 27 ноября – осадное положение. На строительстве укреплений на подступах к городу ежедневно работали 15-20 тысяч человек. Еще ранее в районах области были созданы истребительные батальоны численностью около 5 тысяч бойцов. На случай оккупации готовилось к работе 27 подпольных районных комитетов ВКП (б) и 51 партизанский отряд численностью более 1200 человек.

Истребительные батальоны и партизанские отряды пытались оказать сопротивление. Но силы были неравны. Вооруженные легким стрелковым оружием, отряды добровольцев не могли надолго задержать танки и мотопехоту врага. 25-26 ноября немецко-фашистские войска оккупировали территории семи западных районов области: 24 ноября – Горловский и Михайловский, Скопинский, Чапаевский, 25 ноября – Чернавский, Захаровский, Милославский. К этому времени из 11 железных дорог, ведущих от Москвы в неоккупированные части страны, 7 были уже перерезаны немцами. Продвигаясь в глубь Рязанской области, вражеские войска могли перерезать еще две стратегические ветви, ведущие на Воронеж–Ростов и на Куйбышев. К началу декабря они заняли железнодорожную линию между станциями Михайлов и Павелец.

Ставка ВГК 15 ноября направила в Рязань с приказом организовать оборону генерал-лейтенанта танковых войск В.А. Мишулина. В этот момент регулярных войск в городе практически не было. Для непосредственной защиты города был создан Рязанский рабочий полк численностью около 2 тысяч человек.

Разведывательные отряды врага появились на ближайших подступах к Рязани. Передовые отряды противника находились в 30 км от областного центра и в 15 км – от Ряжска, но оставшееся расстояние враг преодолеть так и не смог.

Именно в этот момент войска Красной Армии перешли в контрнаступление. На территории Пензенской области к декабрю 1941 г. было завершено формирование 10-й армии под командованием генерала Ф.И. Голикова[14]. В ее состав входили 7 стрелковых (322, 323, 324, 325, 326, 328, 330) и 2 кавалерийские (57, 75) дивизии, общей численностью около 100 тысяч человек.

Переброска 10-й армии в район Рязани, Канино, Шилово началась 24 ноября. Она должна была развернуться в полосе Зарайск – Захарово – Пронск – Гремячка, на фронте протяженностью 110–115 км. Южнее Скопина развертывалась также переброшенная из тыла 61-я армия, вошедшая в состав Юго-Западного фронта.

Штаб 10-й армии 26 ноября в 2 часа 30 минут прибыл в Шилово, 5 декабря он разместился в Старожилове. С 1 по 5 декабря на территории области стали сосредотачиваться соединения 10-й армии. Первым в Рязань прибыл 1113-й стрелковый полк. 322-я, 328-я, 330-я стрелковые дивизии разгружались в районе Рязани, Рыбного, Турлатова и Вышгорода, 75-я кавалерийская – на станции Ласково, в Солотче, 324-я и 325-я стрелковые дивизии – на станции Шилово, 323-я, 326-я стрелковые и 57-я кавалерийская дивизии – в Кензино.

Согласно директиве командования Западного фронта, 10-я армия должна была нанести удар в направлении на Михайлов, а затем к 10 декабря овладеть расположенным на территории Тульской области Сталиногорском (так назывался тогда Новомосковск) и станцией Узловая. Но развертывание армии шло медленно в связи с нехваткой подвижного состава на железных дорогах. Для перевозки армии требовалось 152 эшелона. На протяжении первых трех суток вместо 76 было подано только 24 железнодорожных состава. К 1 декабря прибыло в район сосредоточения 64 эшелона с войсками и техникой 10-й армии, в движении находилось – 44, не погруженными оставались – 44[15]. Вместо установленного Ставкой Верховного Главнокомандования срока начала наступления – 2 декабря, 10-я армия готова была действовать только к 5 декабря.

Но еще ранее, на территории Рязанской области, на южном фланге ***битвы за Москву***, советские войска добились первых успехов. У врага 29 ноября 1941 года был отбит город Скопин. Этот успех обеспечили инициатива и решительность действующих в этом районе командиров Красной Армии. Генерал С.И. Руденко, назначенный командующим авиацией 61-й армии, прибыв в Ряжск, не нашел там ни штаба, ни воинских частей. Узнав о том, что соседний Скопин уже занят врагом и возникла угроза захвата им такого важного железнодорожного узла, как Ряжск, он, будучи старшим воинским начальником, отдал приказ следовавшей по железной дороге 84-й отдельной морской стрелковой бригаде – выбить врага из Скопина.

На Рязанском направлении первый крупный бой произошел 30 ноября 1941 г. Рота курсантов Владимирского пехотного училища, находившихся в Рязани, провела разведку боем у с. Поярково. Знаменательно, что этой бой, который преградил врагу путь на Рязань, произошел рядом с с. Плахино Захаровского района, малой родиной автора песни «Священная война» и гимна нашей страны А.В. Александрова.

Передовые части 10-й армии 3 декабря начали разведку позиций противника. К 5 декабря ее войсковые соединения развернулись на рубеже Зарайск – Пронск – Гремячка. Правый фланг занимала 322-я стрелковая дивизия, расположенная в районе Зарайска. Стык с 61-й армией на левом фланге обеспечивала 41-я кавалерийская дивизия. Главные силы в составе трех дивизий должны были наступать на Михайлов: 328-я – с фронта, 330-я и 324-я – с флангов. Три оставшиеся стрелковые дивизии составили второй эшелон армии. В Рязани располагалась 75-я кавалерийская дивизия, не имеющая в этот момент даже вооружения.

Утром 6 декабря, в условиях, доходящих до 28-35 градусов мороза, сильных снежных буранов, 10-я армия перешла в наступление. Им противостояли 29-я и 10-я моторизированные и 18-я танковая дивизия 2-й немецкой танковой армии.

Боевая задача состояла в том, чтобы овладеть оборонительным рубежом по линии от станции Узуново до станции Павелец. Первые боевые столкновения произошли с передовыми отрядами врага 6 декабря у деревень Малынь, Мяшкое, Поярково, Печерниковские Выселки. Главные события развернулись 6-7 декабря в районе Михайлова. Из трех дивизий, двигающихся от Рязани на Михайлов, быстрее всего продвигалась 330-я стрелковая дивизия полковника Г.Д. Соколова. К исходу 6 декабря она, преодолев в короткий срок более 35 километров, незамеченная противником, вышла к окраинам Михайлова. 328-я стрелковая дивизия, которой отводилась основная роль в штурме, запаздывала. Полковник Г.Д. Соколов решил атаковать город ночью, не дожидаясь ее подхода. На восточные окраины наступал 1113-й стрелковый полк под командованием майора А.П. Воеводина.Он должен был сковать вражеские войска. С севера наступал 1111-й стрелковый полк под командованием майора В.И. Королькова. В резерве командира дивизии оставался 1109-й полк, который прикрывал открытый фланг дивизии от возможных контратак противника с северо-западного направления.

Наступление началось в полночь. К 2 часам части дивизии овладели окраинами города. Ночной бой за город завершился к 8 часам утра 7 декабря. В боях за Михайлов потери советских войск составили 72 убитых и 134 раненых. Командир 1113-го стрелкового полка погиб, командир 1111-го стрелкового полка был ранен. На поле боя было найдено до 250 убитых фашистских солдат 41-го, 63-го мотопехотных и 422-го артиллерийского полков 10-й моторизированной дивизии врага. Вражеское командование в ходе боя потеряло управление войсками, и отступление немцев превратилось в бегство. Один из германских автомобилей врезался на большой скорости в перила моста через реку Проню и перегородил дорогу всем остальным машинам. В качестве трофеев советским войскам досталось 30 орудий, 25 бронемашин, более 150 автомашин.[16] Операция могла завершиться полным разгромом противника, если бы наступающие войска имели поддержку танков и авиации, а части 328-й стрелковой дивизии, наступавшие по глубокому снегу со стороны Тырново, подошли к южной окраине города не в 8 часов утра 7 декабря, а раньше.

Другие соединения 10-й армии тем временем стремились выйти и перекрыть дорогу, соединяющую павелецкую и михайловскую группировки противника.

Наступление войск 10-й армии на территории Рязанской области осложнялось не только погодными условиями, но и нехваткой вооружения и боевой техники. К началу наступления на всю армию приходилось всего 48 противотанковых ружей, зенитными орудиями она была укомплектована только на 30 %. Полностью отсутствовали танки, не было авиационного прикрытия. Тыловые части, без которых невозможно было вести боевые действия, подоспели только к 16 декабря, когда бои были в полном разгаре. Поэтому тыловое обеспечение войск 10-й армии взяли на себя жители прифронтовых районов Рязанской области. Командующий армией генерал Ф.И. Голиков вспоминал, что «... районные комитеты КПСС и районные исполкомы сразу же сделали все, что было в их силах для обеспечения армии гужевым транспортом и фуражом. В колхозных домах многих сел – Грязного, Покровского, Березового, Александрово, Волосовки, Рогового, Саларьево, Федоровки и др.– днем и ночью были открыты столовые, в которых воины получали горячую пищу. Колхозы выделили сотни лошадей с повозками, упряжью и ездовыми для подвоза в дивизии боеприпасов, продовольствия, снаряжения. Сельские труженики с честью выполнили не только эту большую и ответственную задачу, но и другую не менее важную и благородную: возвращаясь от линии фронта после начавшихся столкновений с врагом, они вывозили первые партии раненых. Колхозники размещали раненых солдат и офицеров по своим квартирам, обеспечивали их самым необходимым, ухаживали за ними, а затем отвозили в госпитали. Тем самым они очень серьезно помогали санитарной службе армии. Эта неоценимая помощь зачастую оказывалась нам в условиях их собственных затруднений, а подчас и нужды. И, тем не менее, мы видим, что наши воины, прибыв в район Рязани, нашли и радушный прием, и гостеприимное размещение, и питание, в это время у нас еще не была налажена работа армейской базы»[17].

С 8 декабря снежные бураны утихли, но это еще больше осложнило ситуацию для наступающих войск. Улучшение погоды позволило вражеской авиации начать интенсивные налеты. Противник безуспешно пытался остановить наступление на берегах реки Прони. К 10 декабря был взят последний опорный пункт врага на территории Рязанской области в районе Собакино – Жмурово – Красное. Войска 10-й армии вступили на территорию Тульской области, где еще 9 декабря, освободив Венев и Гремячий, стали, форсируя истоки Дона, разворачиваться фронтом на юго-запад.

Рязанская область – часть тыла Красной Армии

Осадное положение на территории Рязанской области было снято 2 января 1942 года, из зоны боевых действий она вновь стала прифронтовой полосой. По подсчетам Рязанской областной комиссии по содействию Чрезвычайной Государственной комиссии, ущерб, нанесенный вражескими войсками за время пребывания на территории региона, составил 264 миллиона рублей, за короткий срок оккупации были убиты более 60 мирных граждан[18].

Вплоть до начала 1944 года линия фронта проходила всего в нескольких сотнях километров от границ региона. На протяжении первого и второго периода войны в Рязани и Рязанской области размещались фронтовые эвакогоспитали, через которые прошла основная масса раненых и больных бойцов Западного, Брянского и Центрального фронтов. Помимо 395-го гарнизонного военного госпиталя, находящегося в Рязани еще до войны, под них было отведено большинство крупных зданий, где можно было разместить 200 и более раненых. Эвакуационные

госпитали размещались также в Михайлове, Ряжске, Кораблине, Ухолове, Спасске-Рязанском, Спас-Клепиках, Туме, Шилове, Касимове, Сасове, Чучкове, поселке Новодеревенском. Всего в Рязанской области располагалось более 100 военных госпиталей, в которых находились на излечении более 170 тысяч раненых и больных воинов[19].

Перед Рязанской областью стояла трудная задача обеспечить госпитали топливом, продовольствием, хозяйственными предметами. Местный медицинский персонал также привлекался для работы в госпиталях. Был организован Рязанский областной комитет помощи раненым бойцам и командирам, который координировал шефство предприятий, организаций, колхозов, школ над военными госпиталями. Неоценимую роль в спасении сотен тысяч раненых воинов сыграло добровольное донорство жителей Рязанской области. Благодаря усилиям медиков и помощи местных властей и населения до 82 % раненых возвратились в строй.

На территории Рязанской области, входившей в состав Московского военного округа, шло формирование и пополнение воинских частей и соединений. В конце 1941 – начале 1942 г. в городе Рязани на переформировании находилась выведенная с фронта 149-я стрелковая дивизия. За боевые подвиги она впоследствии получила наименование Новоград-Волынской трижды Краснознаменной орденов Кутузова и Суворова 2-й степени стрелковой дивизии. Среди 27 ее солдат, ставших Героями Советского Союза, был и уроженец с. Чернава Милославского района, наводчик орудия 21-летний младший сержант С.М. Овчинников. Зимой 1941-1942 гг. в Шилово завершилось формирование 324-й стрелковой дивизии, которая получила за форсирование Днепра в районе г. Быхова Могилевской области почетное наименование Верхнеднепровской, а за участие в штурме Кенигсберга награждена орденом Боевого Красного Знамени.

Сформированная в Рязани в 1942 г. 124-я отдельная стрелковая бригада была отправлена в Сталинград, где геройски сражалась в районе тракторного завода. В конце 1942 г. в Рязань прибыла с Калининского фронта для отдыха, доукомплектования 46-я стрелковая бригада. Осенью 1943 года из частей 32-й, 33-й и 46-й стрелковых бригад была сформирована 319-я стрелковая дивизия, которая стала в дальнейшем Двинской Краснознаменной. В марте-мае 1942 г. в Рязани формировалась 30-я танковая бригада, впоследствии ставшая 51-й гвардейской Фастовской Краснознаменной орденов Суворова, Кутузова и Б. Хмельницкого бригадой. Осенью 1941 г. в Рязани был сформирован авиационный полк, впоследствии развернутый во 2-ю гвардейскую Севастопольско-Берлинскую бомбардировочную авиационную дивизию.

Для восполнения огромных потерь в командном составе напряженно работали военно-учебные заведения. До войны в Рязани размещалось два военно-учебных заведения: существовавшее еще с 1918 г. пехотное училище имени К.Е. Ворошилова и организованное в 1938 г. артиллерийское училище, готовившие кадры для корпусной и армейской артиллерии. Последнее в 1941 г. было эвакуировано в Казахстан, где находилось до конца войны. Пехотное училище на протяжении всей войны, за исключением зимы 1941–42 гг., находилось в городе. Оно подготовило 7000 офицеров для Красной Армии, 16 выпускников училища стали Героями Советского Союза. В 1943 г. училище было награждено орденом Боевого Красного Знамени.

С 1940 г. Рязань стала важным центром подготовки авиационных кадров. В Дягилево размещалась Рязанская высшая авиационная школа штурманов, начальником которой был выдающийся советский летчик А.В. Беляков. За годы войны здесь было подготовлено 2600 авиаспециалистов для бомбардировочной авиации, 20 из них были удостоены звания Героя Советского Союза. В Сасово размещалась 3-я авиационная школа пилотов.

Когда линия фронта стала продвигаться на запад, в 1943 г. из Красноярского края в Рязань было переведено автомобильное училище, которое до 1942 г. размещалось в г. Орджоникидзе.

С 1943 г. на советско-германском фронте в военных действиях на стороне Красной Армии принимали участие иностранные воинские соединения. Самыми многочисленными из них были польские войска, первое соединение которых – 1-я пехотная дивизия имени Т. Костюшко – формировалось на Рязанской земле в военном лагере, расположенном у с. Сельцы. Позже здесь же формировалась и румынская добровольческая дивизия имени Т. Владимиреску. В Рязанском пехотном училище было подготовлено 1400 офицеров для польской, румынской и чехословацкой армий.

Промышленность и сельское хозяйство Рязанской области в годы войны

Главное, что Рязанская область могла дать фронту как аграрный регион, помимо человеческих ресурсов, было продовольствие и денежные средства для армии и промышленности. За годы войны сельское хозяйство

области поставило государству более 65 миллионов пудов зерна, около 55 миллионов пудов картофеля, 11 миллионов пудов овощей, 3,5 миллиона пудов мяса[20].

Это был грандиозный трудовой подвиг колхозного крестьянства Рязанского края, вынесшего на своих плечах все тяготы напряженного труда в годы войны. В связи с мобилизациями и другими факторами, порожденными войной, человеческие ресурсы Рязанской области сократились со 1280 тысяч человек в 1941 г. до 1081 тысячи человек в 1945 г.

Подавляющая часть мужчин трудоспособного возраста была мобилизована в армию. Из 558 тысяч человек трудоспособного населения колхозной деревни, имеющегося в начале войны, к 1945 году осталось только 380 тысяч. В сельской местности, как и в городах, помимо женщин, остались преимущественно старики и подростки. Трудоспособных мужчин в рязанской деревне к 1945 г. насчитывалось только 13,5 % от общего числа занятых в сельском хозяйстве, 86,5 % приходилось на женщин, на которых и легла вся тяжесть крестьянского труда.

Их физическая работоспособность была меньше, чем у мужчин. Работать же приходилось больше и в более тяжелых условиях, чем до войны. Согласно постановлению СНК СССР и ЦК ВКП (б) «О повышении для колхозников обязательного минимума трудодней» от 13 апреля 1942 г. для Рязанской области он повышался с 60 до 100. Для подростков в возрасте 12–16 лет – членов семей колхозников – он устанавливался в размере 50 трудодней в год.

Уже в 1941 г. более 70 % трактористов и руководителей колхозов было призвано в ряды армии. Это лишало сельское хозяйство самых подготовленных кадров. Для их замены летом 1941 г. при МТС стали создаваться месячные курсы для подготовки трактористов. На них отбирали в первую очередь девушек. Осенью 1940 г. в МТС Рязанской области работали около 700 трактористок, осенью 1941 г. их стало в 5 раз больше – 3,5 тысячи человек. Всесоюзную известность получила женская тракторная бригада Рыбновской МТС во главе с Дарьей Гармаш. С лета 1942 г. она несколько лет подряд занимала первое место среди всех коллективов механизаторов СССР. Ее награждали Красным знаменем ЦК ВЛКСМ, премиями Наркомата земледелия СССР, в 1944 г. удостоили Государственной премией третьей степени.

За годы войны произошло резкое ухудшение материально-технической базы сельского хозяйства. Сильно сократился уровень его механизации. Уже в 1941 г. 70 % автомашин, большая часть тракторов, значительное количество лучших лошадей и повозок были мобилизованы в армию. Новая сельскохозяйственная техника в стране почти не производилась. Большая часть полевых работ выполнялась вручную или агрегатами на конной тяге. Для износившейся техники не хватало запасных частей. Специально был организован сбор запасных частей и инструментов, активизировалась их реставрация. В феврале 1942 г. Рязанский обком ВКП(б) рекомендовал использовать в качестве тягловой силы на полевых работах 12 тысяч голов крупного рогатого скота.

При таких тяжелых условиях соблюдать технологию и правильный севооборот было невозможно. Сельскохозяйственное производство целиком зависело от колебаний природных условий. Единственным фактором, который противостоял стихии, было выработанное столетиями упорство русского земледельца, подкрепленное его патриотизмом и железной волей к победе.

Трудовых ресурсов в колхозах не хватало. 17 апреля 1942 г. вышел указ о мобилизации всех жителей сельских районов на уборку урожая. Школьники Кутуковской средней школы Спасского района в 1942 г. отработали 50214 трудодней, и в мае 1943 г. эта школа была награждена Красным знаменем Народного комиссариата земледелия СССР в связи с победой во Всесоюзном социалистическом соревновании ученических отрядов по оказанию помощи сельскому хозяйству. Городское население в возрасте от 14 до 55 лет, не занятое на промышленных предприятиях, также подлежало мобилизации на работу в сельской местности. Ежегодно около 20 тысяч горожан и до 50 тысяч учащихся школ и других учебных заведений привлекались на полевые работы. Проводилась мобилизация сельского населения для работы в промышленности и на транспорте, для заготовки топлива и постройки укреплений. 12 тысяч юношей было направлено в систему фабрично-заводского обучения.

Значительная часть важнейших сельскохозяйственных районов страны на протяжении 1941–1943 гг. была оккупирована врагом. Поэтому еще большая нагрузка легла на тыловые области. Районы Рязанской области должны были обеспечить продовольствием не только себя, областной центр, но и внести свой вклад в поставки для армии и главных промышленных центров. В области в 1941–1942 гг. размещалось эвакуированное из крупных городов и западных областей население. Летом-осенью 1941 г. на территории была проложена трасса, по которой перегоняли в тыл эвакуированный скот. В 1943 г. произведено размещение населения из областей, прилегающих к району Курской битвы. Всего в Рязанскую область за годы войны прибыли более 400 тысяч эвакуированных из других районов.

Трудности первого года войны усложнились осенью, когда Рязанская область стала прифронтовой. Все же в 1941 г. удалось собрать 95 % сельхозпродукции от собранного урожая в 1940 г. В связи с приближением фронта стала проводиться эвакуация собственной техники и скота. К декабрю 1941 г. была вывезена в восточные районы области треть скота и основное оборудование МТС. Только после окончания битвы под Москвой началась реэвакуация.

В 1942 г. план посева для области был значительно увеличен. Кроме этого, предусматривались посевы сверх плана в фонд обороны страны и фонд помощи колхозам, пострадавшим от оккупации. Возникала проблема обеспечения не только людьми и техникой, но и семенами. Государственных ссуд не хватало. Поэтому обязывали сдавать в семенной фонд хозяйств семена самих колхозников. Очень сложным было положение в животноводстве. В 1942 г. во всей области произошел большой падеж скота, превышающий 10 % поголовья. Это объяснялось острым недостатком кормов для скота. С началом войны прекратились поставки концентрированных кормов, применение которых способствовало в конце 1930-х годов подъему продуктивности животноводства. Корма, заготовленные самими хозяйствами, зимой 1941–1942 гг. пошли большей частью для лошадей воинских частей и эвакуированного скота. Положение осложнилось тем, что в октябре-ноябре 1941 г. во время эвакуации скота из западных районов в область был занесен ящур. В итоге планы поставок государству продуктов сельского хозяйства в 1942 г. не были выполнены. Единственное исключение – перевыполнение плана по поставкам кожи. Из-за убоя и падежа в годы войны число и продуктивность лошадей, коров, свиней в области уменьшилось. Росло поголовье овец и коз, которые могли обойтись минимальным количеством кормов. Поскольку техники и лошадей не хватало, в посевной 1942 г. стали широко использовать крупный рогатый скот. Благодаря хорошей погоде и упорству крестьянства урожай этого года стал самым большим за годы войны – 18,7 миллиона пудов зерна, при урожайности выше, чем до войны – 6,2 центнера с гектара.

Тяжелым для сельского хозяйства Рязанской области стал 1943 г., когда проявились все трудности, порожденные войной, усугубленные засухой. Урожайность составила около 3,9 центнера с гектара. Несмотря на это, кроме решения своих проблем, область оказывала помощь скотом и семенами колхозам освобожденной от врага Смоленской области. Сокращение уровня механизации и распространение ручного труда привели к изменению организации труда внутри колхозов. Помимо традиционных полеводческих бригад стали создаваться звенья. Это были части бригад, за которыми закреплялись определенные земельные участки. Самым успешным для сельскохозяйственного производства стал 1944 г. Сказались и благоприятные погодные условия, и тщательная подготовка к севу и уборке, а также то, что впервые за годы войны произошли крупные поставки техники и горючего для аграрного сектора. Средняя урожайность составила 5,1 центнера с гектара, 45,5 % собранного хлеба сдали государству.

Все промышленные предприятия области, и большие, и малые, в годы войны были переориентированы на работу для военных нужд. Ситуация осложнялась тем, что почти все крупные предприятия были эвакуированы осенью 1941 г. Только через несколько месяцев часть работников и оборудования была возвращена в Рязань. В условиях чрезвычайного напряжения сил и недостатка средств плановые задания промышленностью в полном объеме не выполнялись. Даже в лучшем 1944 г. план промышленного производства по области был выполнен только на 91 %.

За этими показателями – огромнейшее напряжение всех сил предприятий и работающих на них людей. В 1944 г. директор завода «Рязсельмаш» В.В. Новиков за умелое руководство был награжден орденом Трудового Красного Знамени.На завершающем этапе войны в 1945 г. в Рязани началось сооружение двух крупных новых заводов – станкостроительного и счетно-аналитических машин. Вновь, как и в годы Гражданской войны, стратегическое значение приобрели шахты Подмосковного угольного бассейна, куда входили и скопинские шахты, объединенные в трест «Октябрьуголь». Весной 1942 г. работающие там забойщики были удостоены высоких наград. Орден Ленина получил С. Хомяков, орден Трудового Красного Знамени – А. Скоморохов, выполнявший по 250 % нормы. Основную массу работающих в промышленности, как и в сельском хозяйстве, составляли женщины. Так, на заводе «Рязсельмаш» их доля в общем числе рабочих составляла до войны 27 %, в военное время – 68 %.

Большое распространение получили мобилизации на «трудовой фронт». Только в 1943 г. для работы в промышленности, заготовки топлива было привлечено около 160 тысяч жителей Рязанской области.

С огромным напряжением работали рязанские железнодорожники. Вплоть до начала 1943 г. железнодорожные ветки, проходившие по территории области, находились в зоне, достижимой для ударов вражеской авиации. Но это не смогло помешать бесперебойной работе путей сообщения. Один из организаторов их деятельности – начальник железнодорожной станции Рыбное Н.Р. Колобов – стал Героем Социалистического Труда.

Областная партийная организация в годы войны

Во всех сферах жизни в годы войны была установлена суровая дисциплина. Еще более обозначилась существовавшая ранее тенденция к централизации управления. Областной комитет ВКП (б) являлся фактически военным штабом, контролировавшим всю жизнь региона. В нем, а также в горкомах и райкомах были созданы новые отделы (по торговле и общественному питанию, местной топливной промышленности), которые курировали жизненно важные вопросы.

Первым секретарем Рязанского обкома с момента его создания в 1937 г. был С.Н. Тарасов, бывший брянский рабочий, член партии с 1915 г. В марте 1943 г. его сменил А.И. Марфин, уроженец Оренбургской области, переведенный в Рязань с должности ответственного организатора организационно-инструкторского отдела ЦК ВКП (б). В первый же день войны на фронт ушел председатель исполкома Рязанского областного Совета депутатов трудящихся И.Н. Соколов. Его преемником стал Ф.А. Мамонов, ранее занимавший должность второго секретаря Рязанского обкома ВКП (б).

В областной партийной организации летом 1941 г. насчитывалось 16,5 тысячи членов ВКП (б) и 10 тысяч кандидатов. В первый же год войны 11 тысяч из них ушли на фронт. Всего за годы войны из Рязанской области были призваны в армию 15,3 тысячи членов партии и 70 тысяч комсомольцев. За время войны были приняты в ряды партии около 12 тысяч человек, 50 % из них составляли женщины[21].

Через них государство и партия влияли на ход событий в регионе, стремясь направить все силы населения на достижение победы. Еще больше, чем в довоенное время, усилилась централизация управления. В начальный период войны были восстановлены чрезвычайные органы, существовавшие в период коллективизации, – политотделы МТС. Они существовали с ноября 1941 по май 1943 г. для контроля над выполнением заданий и планов колхозами, которые обслуживали машинно-тракторные станции. Постоянным явлением стала система направления уполномоченных из областного и районных центров. Они назначались из числа партийных и советских работников и посылались в хозяйства для строгого контроля над проведением всех сельскохозяйственных работ.

В то же время все эти суровые меры не могли принести успеха, если бы они не нашли понимания и одобрения со стороны большинства жителей Рязанской области.

Рязанская епархия в годы войны

Отношения между Советским государством и Русской Православной Церковью были достаточно сложными и противоречивыми, но в годы суровых испытаний священнослужители и верующие все силы направили на выполнение патриотического долга. Не осталась в стороне и Рязанская епархия, которая являлась духовным авторитетом для многих советских граждан. Свою патриотическую миссию Церковь осуществляла не только посредством морально-нравственного влияния, то есть через проповеди и пастырские послания, ободрения мирян, но и посильным денежным и материальным вкладом. В 1943 г. православные приходы, в том числе и Рязанской области, собирали средства на постройку танковой колонны «Дмитрий Донской» и авиационной эскадрильи «Александр Невский». На эти цели шли как тарелочный сбор, проводимый в храмах в Фонд обороны, так и отчисления от общих церковных доходов.

В годы Великой Отечественной войны патриотическая деятельность способствовала росту авторитета и влияния Русской Православной Церкви. На территории Рязанской области началось восстановление канонического церковного устройства. С 1937 г. по 1942 г. кафедра Рязанской епархии в силу политических причин пустовала. В сентябре 1942 г. на нее вступил архиепископ Алексий (Сергеев), который возглавил патриотическое движение верующих на Рязанской земле. Так, в связи с праздником 1 мая в 1944 г. рязанский владыка вместе со своими поздравлениями воинам Красной Армии передал от имени верующих епархии 35 тысяч рублей.

В феврале 1944 г. Рязанскую епархию возглавил архиепископ Димитрий (Градусов), под попечительством которого рязанцы – верующие Русской Православной Церкви – собрали в фонд обороны на протяжении 1944 г. около миллиона рублей. С вступлением архиепископа Димитрия на кафедру в Рязанский облисполком стали поступать многочисленные просьбы верующих об открытии храмов, некоторые из которых были удовлетворены. Число действующих храмов в Рязанской области выросло с 3 в 1942 г. до 85 – в 1948 г.[22]

Помощь населения фронту

Государственные заготовки были главной и решающей формой помощи крестьян области фронту. Почти половина сбора зерна шла государству по невысоким, фактически символическим, ценам в счет обязательных поставок,

а также в счет натуроплаты МТС, сдачи в Фонд Красной Армии, в Фонд обороны, возврата семенных ссуд. Заготовительные цены были почти в сто раз меньше рыночных цен, существующих в 1941–1945 гг.

Но этим не ограничивалась роль тыла. Существовало много других бескорыстных форм содействия боевым частям Красной Армии, одна из них в годы войны так и называлась «Всенародная помощь фронту». Население делало денежные и материальные взносы в Фонд Красной Армии и Фонд обороны. Селяне Рязанской области сдали в них за время войны 4,5 млн. пудов хлеба. Важным источником финансирования государства были военные займы. За годы войны они выпускались четыре раза (1942, 1943, 1944, 1945 годы). Военные займы по подписке размещались среди городского и сельского населения. Государство обязывалось выплачивать суммы займа через 20 лет. В целом эти займы покрыли 15 % военных расходов государства. Всего за 1941–1945 годы в Рязанской области было размещено займов на 386 млн. рублей. Из тыла отправлялись письма и подарки на фронт не только родным и близким, но и незнакомым бойцам и командирам Красной Армии. Собирались добровольные пожертвования на постройку военной техники. Осенью 1942 года по инициативе колхозников Рыбновского района начался сбор средств на постройку танковой колонны «Рязанский колхозник», который дал 46 миллионов рублей. Собирались средства на постройку бронепоезда «Рязанский железнодорожник», в начале 1943 года, по инициативе коллектива завода «Рязсельмаш», – на постройку авиационной эскадрильи «Рязанский рабочий». Пионеры и школьники собрали 50 тысяч рублей на самолет «Рязанский пионер». Всего за время войны было собрано на строительство боевой техники свыше 220 миллионов рублей. Начиная с зимы 1941 года постоянно производился сбор теплых вещей для Красной Армии. Всего же в форме займов и других разного рода взносов в бюджет государства от жителей области поступило 870 миллионов рублей.

Война принесла народу огромные трудности и страдания. Резко ухудшилось питание населения. Недоедание и голод, связанные с этим болезни стали постоянными явлениями. Выдача картофеля и зерна по трудодням сократилась почти в три раза. Так, в 1942 году в среднем каждый колхозник области выработал по 193 трудодня, за каждый из которых получал по 1 кг зерна, 2,5 кг фуража, 400 грамм картофеля и 31 копейку деньгами. Но рязанцы, как и вся страна, стойко переносили эти лишения и тяготы.

Беззаветный труд работников тыла отмечался медалью «За доблестный труд в годы Великой Отечественной войны». Ею были награждены в Рязанской области 256 тысяч человек[23].

Потери Рязанской области

Работа по составлению и публикации поименных списков жителей Рязанской области, погибших, пропавших без вести, умерших от ран и болезней, замученных во вражеском плену в годы Великой Отечественной войны 1941–1945 гг., началась в 1991 году в рамках общесоюзной программы согласно Указу Президента Союза Советских Социалистических Республик от 8 февраля 1991 года.

На основании этого Указа Решением исполнительного комитета Рязанского областного Совета народных депутатов от 11 февраля 1991 года были созданы Редакционный совет и рабочая группа по подготовке к изданию областной Книги Памяти. Последующие законодательные акты: Закон Российской Федерации от 14 января 1993 года и распоряжения Губернатора Рязанской области способствовали успешной работе над Книгой Памяти.

11 томов содержат поименные списки погибших земляков в годы Великой Отечественной войны. 12-й том посвящен воинам, погибшим в локальных войнах и «горячих точках» планеты в период с 1950 г. по 2004 г.: Корее, Венгрии, Вьетнаме, Эфиопии, Афганистане, Азербайджане, Северной Осетии, Таджикистане, Абхазии, Дагестане и Чеченской Республике.

13-й том является заключительным. В нем дан обобщающий материал о вкладе Рязанской области в достижение Победы над фашистской Германией и империалистической Японией, имена земляков, выявленных в ходе поисковой работы последних лет, а также дополнения и уточнения к ранее опубликованным сведениям.

При составлении списков использовались сведения из Центрального архива Министерства обороны, поступление которых, к сожалению, прекратилось в 1994 г. Дальнейшая работа велась на основе поиска и выявления данных о погибших на территории Рязанской области. Основу списков, включенных в Рязанскую областную Книгу Памяти, составили материалы учета призываемых и погибших, находящиеся в военных комиссариатах Рязанской области, и данные выплат пенсий по потере кормильцев в годы Великой Отечественной войны, хранящиеся в фондах районных отделов социального обеспечения. Они были дополнены результатами подворных обходов и опросов, проводимых во многих населенных пунктах Рязанской области ветеранскими организациями

и представителями общественности. Значительный вклад внесен в создание поименных списков учителями и школьниками, входившими в состав школьных поисковых отрядов. Работники рязанских средств массовой информации, областных и районных газет, радио и телевидения, собрали значительное количество анкет, заполненных родственниками погибших. Все это, вместе с другими формами работы, позволило внести в Рязанскую областную Книгу Памяти имена 161136 наших земляков, погибших в годы Великой Отечественной войны 1941–1945 гг. и советско-японской войны 1945 г.

Рязанцы, погибшие при выполнении воинского долга в годы Великой Отечественной войны 1941–1945 гг. и советско-японской войны 1945 г.

Районы	Причины гибели					
	Погибли	Умерли от ран	Пропали без вести	Погибли по неизвестным причинам	Судьба неизвестна	Всего
Ермишинский район	1850	278	1925	71	1	4125
Захаровский район	2560	233	308	41	4	3146
Кадомский район	1804	322	2090	79	2	4297
Касимовский район	5361	944	5660	305	26	12296
Клепиковский район	3035	615	2432	203	8	6293
Кораблинский район	1764	319	2455	172	4	4714
Милославский район	2335	534	2016	52	35	4972
Михайловский район	4823	823	2461	141	3	8251
Новодеревенский район	1724	347	2072	29	14	4186
Пителинский район	1133	186	1011	41	27	2398
Пронский район	1605	319	1097	76	25	3122
Путятинский район	819	162	562	31	14	1588
Рыбновский район	2033	413	1004	74	173	3697
Ряжский район	2726	503	2798	147	3	6177
Рязанский район	3701	954	3881	192	15	8743
Рязань	4205	907	4286	147	9	9554
Сапожковский район	1714	375	2089	56	29	4263
Сараевский район	3027	600	3120	96	27	6870
Сасовский район	3423	598	5078	107	5	9211
Скопинский район	3919	864	4782	182	1168	10915
Спасский район	3767	854	4345	114	22	9102
Старожиловский район	1436	297	692	58	4	2487
Ухоловский район	1761	345	2059	75	18	4258
Чучковский район	1072	237	1495	36	32	2872
Шацкий район	4650	820	5397	223	31	11121
Шиловский район	4497	1011	5135	250	26	10919
Рязанская область	895	206	444	12	2	1559
Всего	**71639**	**14066**	**70694**	**3010**	**1727**	**161136**

(Пропали без вести – воины, официально отнесенные в эту категорию потерь; судьба неизвестна – граждане, призванные в армию, официальная информация о судьбе которых отсутствует).

К глубокому сожалению, эти списки не могут претендовать на то, чтобы являться полными и окончательными. Во Всероссийской Книге Памяти указано 182296 погибших и пропавших без вести жителей Рязанской области[24]. Хотя и это число не является полным и окончательным.

Чтобы объективно оценить вклад уроженцев и жителей Рязанской области в достижение победы над врагом в годы Великой Отечественной войны и понесенные ими потери, необходимо принять во внимание ряд обстоятельств.

Во-первых, выявление имен погибших в годы войны рязанцев затрудняется тем, что значительное количество документов первичного учета погибших или утрачено, или не поддается расшифровке. В них содержатся ошибки в написании фамилий и мест захоронения, которые не удалось полностью выявить и устранить при составлении и публикации списков.

Вторым фактором, затрудняющим поисковую работу, являются неоднократные изменения административно-территориального деления страны. В 1941 г. в Рязанской области существовало 49 административных районов. В 1942 г. четыре района Рязанской области (Горловский, Михайловский, Скопинский и Чапаевский) было включено в состав Московской области, а в 1944 г. в составе области образовали еще 5 новых районов. Внешние границы Рязанской области стабилизировались только в январе 1954 г., когда 10 юго-западных районов вошло в состав вновь образованной Липецкой области. Еще больше изменений происходило внутри Рязанской области, число районов и сельсоветов в которой неоднократно менялось. В итоге с 1977 года в Рязанской области насчитывалось 25 районов и 4 города областного подчинения.

В-третьих, для Рязанской области в XX веке была характерна высокая мобильность населения. Многие ее жители в связи с работой, учебой и другими обстоятельствами переезжали в другие местности и призывались в Вооруженные Силы в военкоматах за пределами Рязанской области. Это, как и миграция в послевоенные годы их родственников, не позволяет учесть всех рязанцев, погибших на фронтах Великой Отечественной войны.

В-четвертых, при составлении региональных Книг Памяти, в том числе и в Рязанской области, не учитывается значительная часть кадровых военных, которая поступила в ряды Вооруженных Сил задолго до 22 июня 1941 года. Всего в годы Великой Отечественной войны погибли, умерли от ран, пропали без вести и попали в плен более 1 миллиона офицеров Красной Армии, или около 35 % состоящих на службе. В числе безвозвратных потерь – 421 генерал и адмирал, в том числе такие уроженцы Рязанской области, как генерал-полковник И.Г. Захаркин и генерал-лейтенант Г.П. Котов.

В-пятых, Рязанская областная Книга Памяти включает имена только рязанцев, находившихся в составе Вооруженных Сил. В ее списки не вошли потери гражданского населения в годы Великой Отечественной войны. К ним следует отнести как непосредственно погибших в ходе военных действий, так и умерших вследствие повышения уровня смертности населения в эти годы. Помимо прямых людских потерь, в годы войны наша страна понесла значительные косвенные потери от снижения рождаемости и повышения смертности в послевоенные годы. Подсчет потерь гражданского населения Рязанской области и демографических последствий войны для нее является отдельной сложной научной и мемориальной задачей.

П.В. АКУЛЬШИН,
доктор исторических наук, профессор

Примечания

[1] Все данные о численности Вооруженных Сил СССР приводятся по: Гриф секретности снят. Также смотри: Россия и СССР в войнах XX века: Статистическое исследование. М., 2001.

[2] Наиболее полное представление о ходе военных действий в ходе Великой Отечественной войны можно получить, обратившись к обобщающим трудам отечественных исследователей: История Великой Отечественной войны 1941-1945. Т. 1-6., М., 1963-1965; История Второй мировой войны. 1939-1945. В 12 т. М., 1973-1982; Великая Отечественная война. 1941-1945. Энциклопедия. М., 1985; Великая Отечественная война 1941-1945 гг. Военно-исторические очерки. В 4 кн. М., 1995-1999. Хорошим кратким пособием может служить: Похлебкин В.В. Великая война и несостоявшийся мир. 1941-1945-1994. Военный и внешнеполитический справочник. М., 1997. В наше время издается огромное количество переводной и оригинальной литературы по военной истории, хотя многие из этих книг заслуживают критического отношения. Примером этого могут служить многочисленные писания перебежчика эпохи «холодной войны» Резуна, издаваемые под псевдонимом Виктор Суворов.

[3] Гриф секретности снят. Также смотри: Россия и СССР в войнах XX века: Статистическое исследование. М., 2001.

[4] Там же. С. 139.

[5] Там же. С. 132, 134, 159.

[6] Некоторые авторы боевые потери Красной Армии определяют в 15-26 миллионов человек (Соколов Б. Цена Победы. М., 1990), хотя методика их подсчета представляется большинству специалистов некорректной. Американский исследователь С. Максудов определил потери Красной Армии в 7,8 млн.человек (Максудов С. О фронтовых потерях Советской Армии в годы Второй мировой войны // Свободная мысль. 1993. № 4). О проблемах, связанных с определением потерь за годы Великой Отечественной войны, см.: Людские потери СССР в Великой Отечественной войне. М., 1995.

[7] См.: Всероссийская Книга Памяти. 1941-1945. Обзорный том. М., 1995.

[8] Там же. С. 396. Демографические аспекты последствий войны см.: Население России в 20 веке: исторические очерки. Т. 2. М., 2000.

[9] Все цифровые данные по Рязанской области, кроме особо оговоренных, приводятся по: История одной губернии. Очерки истории Рязанского края 1778-2000 гг. Рязань, 2000.

[10] ГАРО. Там же. Оп. 1. Д. 38. Л. 51, 54.

[11] Об участии рязанцев в событиях Великой Отечественной войны и вкладе Рязанской области в достижение победы см.: Немеркнущий подвиг. Сборник документов. М., 1982; Рязанская энциклопедия. Справочные материалы. Т. 12, 13. Рязань, 1993,1994: Рязанская энциклопедия. Т. 1-3. Рязань, 1999-2002; История одной губернии. Очерки истории Рязанского края 1778-2000 гг. Рязань, 2000.

[12] Рязанская энциклопедия. Справочные материалы. Т. 12. Рязань, 1994. С. 68-72

[13] Рязанская энциклопедия. Справочные материалы. Т. 12. Рязань, 1994. С. 222-232. Наиболее полный список рязанцев Героев Советского Союза см.: Богатыри земли Рязанской: Биобиблиографический указатель литературы. Рязань, 2005.

[14] О формировании и действии 10-й армии зимой 1941 см. мемуары командующего: Голиков Ф.И. В Московской битве. М., 1967.

[15] Голиков Ф.И. В Московской битве. М., 1967. С. 27.

[16] Бой за город Михайлов // Сборник тактических примеров по опыту Отечественной войны. № 1. М., 1943. С. 68-73; Голиков Ф.И. В Московской битве. М., 1967. С. 58.

[17] Голиков Ф.И. В Московской битве. М., 1967. С. 40.

[18] Немеркнущий подвиг. М., 1982. С. 117.

[19] Рязанская энциклопедия. Справочные материалы. Т. 12. Рязань, 1994. С. 87.

[20] Немеркнущий подвиг. М., 1982. С. 124.

[21] О деятельности областной партийной организации в годы Великой Отечественной войны 1941-1945 гг. см.: Очерки истории Рязанской организации КПСС. М., 1974.

[22] ГАРО. Ф. Р-5629. Оп. 1. Д. 22. Л. 1579.

Материал о Рязанской епархии РПЦ в годы войны подготовил кандидат исторических наук, доцент РГУ Ю.В. Гераськин.

[23] Немеркнущий подвиг. М., 1982. С. 256.

[24] Всероссийская Книга Памяти. Обзорный том., 2-е доп. и исп. изд., М., 2005. С. 11.

Скорбит душа: герои вечно с нами,
А не в загробном призрачном раю.
Они, как ратных дел святое знамя,
Зовут потомков вещими устами
На подвиги за Родину свою!

В.Л. БЕЛОВ

★★★

РЯЗАНЦЫ – ГЕРОИ СОВЕТСКОГО СОЮЗА И КАВАЛЕРЫ ТРЕХ ОРДЕНОВ СЛАВЫ

ВЫСШИЙ ПРИМЕР СЛУЖЕНИЯ ОТЕЧЕСТВУ

Постановлением ЦИК СССР от 16 апреля 1934 года в стране была установлена высшая степень отличия – звание Героя Советского Союза.

Из Положения «О звании Героя Советского Союза», утвержденного 29 июля 1934 года постановлением ЦИК СССР:

«Звание Героя Советского Союза является высшей степенью отличия и присваивается за личные или коллективные заслуги перед Советским государством и обществом, связанные с совершением геройского подвига.

Звание присваивается Президиумом Верховного Совета СССР. Герою Советского Союза вручается: высшая награда СССР – орден Ленина; знак особого отличия – медаль «Золотая Звезда»; грамота Президиума Верховного Совета СССР.

Медаль «Золотая Звезда» Героя Советского Союза носится на левой стороне груди над орденами и медалями СССР».

С апреля 1934 года по июнь 1941 года высокого звания «Герой Советского Союза» были удостоены 626 человек. Советско-финляндская война дала еще 412 Героев. В годы Великой Отечественной войны проявился массовый героизм советских людей. 11635 советских воинов заслужили звание Героев Советского Союза. Более 300 из них – уроженцы Рязанской области (ранее губернии), а также Герои, чья жизнь и деятельность связана с Рязанским краем.

Великая Отечественная война с Германией 1941–1945 гг. – одна из самых больших трагедий России, а победа в ней – самая величественная страница ее истории. Каждый третий Герой Советского Союза – рязанец – не вернулся с поля боя.

Время неумолимо. Уходят из жизни участники и свидетели Великой Отечественной войны, а вместе с ними утрачиваются многие документы той поры, и забывается, какой страшной ценой наш народ заплатил за Победу. Тысячи тысяч сожженных в печах крематориев, замученных в карцерах концлагерей, расстрелянных карателями, погибших на полях сражений, умерших от голода и холода... Миллионы людей погибли в этой войне. Разве можно это забыть?

Когда читаешь о людях, покрывших себя неувядаемой славой, невольно думаешь, что подвиг – это логическое продолжение всей предыдущей жизни человека. Разные по возрасту и по характеру, по профессии, образованию и воинским званиям они, Герои-воины, защитили и освободили наше Отечество и Европу от фашизма ценой своей жизни.

В.В. БЕЗУГЛОВА


ПАВШИМ
ГЕРОЯМ
ВЕЧНАЯ
СЛАВА
1941
1945



АГАФОНОВ Валентин Александрович, уроженец д. Ташенка Касимовского уезда Рязанской губернии (ныне Касимовский р-н). Родился 20 января 1925 г. Призван в Красную Армию Касимовским РВК 8 января 1943 г. Окончил школу младших командиров. Комсомолец, ст. сержант Агафонов участник Уманско-Ботошанской, Люблин-Брестской, Варшавско-Познанской операции. Наводчик орудия танка 47-й гв. танк. бригады 9-го гв. танк. корпуса 2-й гв. танк. армии, 1-го Белорусского фронта отличился во время Варшавско-Познанской операции.

Из наградного листа: «15 янв. 1945 г. … метким огнем из орудия т. Агафонов лично уничтожил 6 пушек, 7 гранатометчиков с «фауст-патронами», 5 крупнокалиберных пулеметов, 3 БТР, 16 автомашин с военными грузами, 50 подвод с лошадьми и до роты гитлеровцев, способствовал разведке, которая обеспечила успех батальона».

Звание Героя Советского Союза присвоено 27 февраля 1945 г. В одном из последующих боев он был тяжело ранен и скончался 5 мая 1945 г. Похоронен в Калининграде. Одна из улиц г. Касимова носит его имя.



АЛЕЕВСКИЙ (АЛИЕВСКИЙ) Алексей Ильич, уроженец с. Мокрое Елатомского уезда Тамбовской губернии (ныне Сасовский р-н Рязанской обл.). Родился 18 октября 1913 г.

В июле 1941 г. призван Чердынским РВК Молотовской обл. (ныне Пермская обл.) в Красную Армию. Окончил Горьковское танковое училище. Лейтенант командир танковой роты 28-го танкового Львовского полка 16-й гв. механизированной Львовской Краснознаменной бригады 6-го гв. механизированного Львовского Краснознаменного корпуса 4-й танковой армии 1-го Украинского фронта отличился в боях при освобождении Польши.

Из наградного листа: «13.01.45 г. штурмом овладел крупным опорным пунктом обороны противника Пешхница Кельценского воеводства (Польша), уничтожив при этом 5 танков, 8 бронетранспортеров, 18 автомашин, 7 орудий, 70 солдат и офицеров противника, захватил два исправных танка, 12 автомашин, 2 бронетранспортера, 3 орудия, склад с боеприпасами и вещевым имуществом, взял в плен 32 солдата и офицера…

26.01.45 г. т. Алеевский первым вышел к р. Одер и овладел опорным пунктом обороны противника… Огнем прикрывал переправу через р. Одер и первым форсировал реку… В бою уничтожил 4 зенитных орудия, 3 бронетранспортера, 25 солдат и офицеров, подавил огонь 4 ДЗОТов и 12 огневых точек…».

Погиб в бою 30.01.45 г. Похоронен в населенном пункте Брёдельвитц (Бродовице, 6 км западнее г. Хибеня, Польша). Звание Героя Советского Союза присвоено 10.04.45 г. посмертно.



АЛЕКСУХИН Василий Тимофеевич, уроженец д. Малая Дмитриевка Сапожковского уезда Рязанской губернии (ныне Путятинский р-н). Родился 9 февраля 1919 г. В 1939 г. призван в Красную Армию Путятинским РВК Рязанской области (из наградного листа). В служебной книжке красноармейца он значится призванным 28 декабря 1939 г. Донским райвоенкоматом Тульской обл. Окончил Таганрогскую военную авиационную школу летчиков. Лейтенант командир звена 617-го штурмового авиационного полка 291-й штурмовой авиадивизии 2-й воздушной армии Во-

ронежского фронта. Из наградного листа: «Умелым руководством боевой работы подразделения обеспечил 215 успешных боевых вылетов на уничтожение немецко-фашистских войск в районах: Белгород, Тамаровка, Богодухов, Грайворон, Сумы, Харьковском и других участках... Лично с 15.03. по 23.08.43 г. за период участия в Отечественной войне произвел 76 успешных боевых вылетов на уничтожение техники и живой силы противника...

За отличное выполнение боевых заданий командования по дезорганизации железнодорожных и автотранспортных перевозок награжден орденом Красной Звезды и за успешное содействие в задержании наступающего противника орденом Красного Знамени...»

15 декабря 1943 г. погиб, направив объятый пламенем самолет на скопление боевой техники противника.

Звание Героя Советского Союза присвоено 4 февраля 1944 года посмертно.



АСТАШКИН Михаил Егорович, уроженец с. Нащи Елатомского уезда Тамбовской губернии (ныне Сасовский р-н Рязанской обл.). Родился 30 декабря 1908 г. В 1930 г. призван в Красную Армию Сасовским РВК. В 1932 г. окончил Ленинградскую военно-теоретическую авиационную школу. В 1934 г. – Энгельскую военно-авиационную школу летчиков. Участник советско-финляндской войны 1939–1940 гг. После войны он – командир эскадрильи 69-го истребительного авиационного полка, дислоцировавшегося в Одесском военном округе.

Из наградного листа: «Тов. Асташкин... на подступах к г. Одесса не раз водил своих летчиков штурмовать наземные части противника во взаимодействии с 25 и 29 стрелковыми дивизионами, нанося сокрушительные удары по живой силе противника, огневым позициям, коннице и минометным гнездам.

С начала военных действий имеет 117 боевых вылетов, из них: на штурмовку 20, воздушный бой 8, разведку 9. Лично в воздушных боях тов. Асташкиным сбито 4 самолета противника и в группе 6 самолетов противника.

19.09.41 г., ведя неравный воздушный бой с истребителями противника, погиб смертью героя». Свой горящий самолет Асташкин направил на скопление пехоты противника у хутора Важный Беляевского р-на Одесской обл. (Украина).

Звание Героя Советского Союза присвоено 10 февраля 1942 г. посмертно.

Похоронен в Одесской области на хуторе Важный. Именем Героя названа улица в г. Одессе, на Аллее Славы установлена мемориальная плита.



БЕГЛОВ Валентин Алексеевич, уроженец д. Огаревские Выселки Елатомского уезда Тамбовской губернии (ныне Сасовский р-н Рязанской области). Родился 19 марта 1922 г. В Красную Армию был призван Рязанским ГВК. Окончил Шкотовское пехотное училище и КУКС «Выстрел». Участвовал в боях на Курской дуге и форсировании р. Днепр, на Сандомирском и Зависленском плацдармах.

Командир 1-го стр. батальона 959-го стр. полка 309-й стрелковой Пирятинской дивизии 6-й армии 1-го Украинского фронта. Капитан Беглов отличился в феврале 1945 г. в боях за г. Лигниц (Польша).

Из наградного листа: «Его батальон первый прорвал оборону на Одере, он первый ворвался в г. Лигниц и в уличных боях за центр города был дважды ранен... В этих боях его батальон уничтожил: 480 немцев и 320 взял в плен, 78 пулеметов, 320 автомашин, 12 минометов, 4 орудия, 2 зенитные установки, 70 мотоциклов и более 300 автоматов и винтовок противника. В боях за г. Бреслау (г. Вроцлав, Польша) он первым ворвался в город... был ранен, но не ушел с поля боя...».

Погиб 7 марта 1945 г. Похоронен во Вроцлаве. Звание Героя Советского Союза присвоено 27 июня 1945 г. посмертно.



БОРИСОВ Михаил Алексеевич, уроженец д. Топтыково Раненбургского уезда Рязанской губернии (ныне Чаплыгинский р-н Липецкой обл.). Родился 11 ноября 1917 года. В 1938 году был призван в Красную Армию. Окончил Борисоглебскую школу военных летчиков. В 1940 г. был уволен в запас. 29 июня 1941 г. был назначен на должность инструктора-летчика 2-го запасного авиаполка ВВС Военно-Морского Флота. С 23 февраля 1942 г. Борисов – пилот 62-го истребительного авиационного полка ВВС Черноморского флота, а через месяц – командир звена. 10 августа 1942 г., выполнив задание, он возвращался в р-не Анапы на свой аэродром. В это время к Новороссийску приближались 5 бомбардировщиков «Хейнкель-111». Мл. лейтенант Борисов вступил с ними в бой. Уничтожив 3 вражеских самолета, он на горящем истребителе совершил 2 тарана и в этом бою погиб. В год 20-летия Победы советского народа в Великой Отечественной войне, 6 мая 1965 г., ему посмертно было присвоено звание Героя Советского Союза. Он навечно зачислен в списки воинской части. Именем Героя названо село в Крыму.



БУТОВ Павел Григорьевич, уроженец с. Большие Мочилы Елатомского уезда Рязанской губернии (ныне Пителинский р-н). Родился 27 декабря 1912 г. В октябре 1941 г. был призван в Красную Армию Краснослободским РВК Сталинградской области. Рядовой наводчик противотанкового ружья 1339-го стр. полка 318-й Новороссийской стр. дивизии 18-й армии Северо-Кавказского фронта одним из первых высадился на берег Керченского полуострова Эльтинген (ныне пос. Героевка в черте г. Керчь). Враг стремился сбросить десантные войска в море, ведя артобстрел и массированные налеты авиации. Во время одной из атак Бутов подавлял огневые точки и подбил танк, но был смертельно ранен. Указом Президиума Верховного Совета СССР от 17.11.1943 г. ему посмертно было присвоено звание Героя Советского Союза.

Имя Героя увековечено на Аллее Героев г. Волгограда. В Керчи и Краснослободске есть улица имени П.Г. Бутова.



ВАНЮШКИН Михаил Степанович, уроженец д. Алехино Темниковского уезда Тамбовской губернии (ныне Ермишинский р-н Рязанской области). Родился 22 ноября 1909 г. Служил в Красной Армии с 1932 по 1939 г. и вновь с 1941 г. Окончил Военно-политическое училище и курсы переподготовки политсостава на командные должности. Воевал на Брянском, Юго-Западном, 2-м Белорусском фронтах, на Курской дуге, на Днепровских плацдармах юго-восточнее Кременчуга.

Командир взвода 18-го танк. полка 47-й Духовищинской Краснознаменной мех. бригады 5-й гв. танк. армии 2-го Белорусского фронта ст. лейтенант Ванюшкин отличился в боях на территории Польши.

Из наградного листа: «С 17 янв. по 9 февр. 1945 г. тов. Ванюшкин… действуя в… прорыве, первым пересек Восточно-Прусскую границу, отрезав пути отхода противника из г. Найденбург… (Нидзица), уничтожил в р-не Катеркен два «Тигра», один «Фердинанд», одну самоходную установку, более 100 солдат и офицеров, преследуя противника, ворвался в г. Найденбург, где вел уличный бой в течение 8 часов, обеспечив подход

главных сил бригады. 7 февраля 1945 г. при штурме приморского города Фрауенбург (Фромборк) танк тов. Ванюшкина вражеским снарядом был подожжен. На горящем танке он атаковал противника и уничтожил 2 противотанковые пушки, 4 миномета, 6 пулеметных точек и более 30 солдат и офицеров... стремительно вырвался вперед, обеспечив продвижение пехоты и занятие города...

8.02.1945 г. танк был подбит, тов. Ванюшкин вторично тяжело ранен, отражал наседающего противника и, пропустив два танка с вражеским десантом автоматчиков на мост, взорвал его вместе с танками, отдав свою жизнь. Тов. Ванюшкин пал смертью героя».

Звание Героя Советского Союза присвоено 29 июня 1945 г. посмертно. Его именем названа улица в р.п. Ермишь.



ВАСИН Александр Григорьевич, уроженец с. Белоречье Шацкого уезда Тамбовской губернии (ныне Сараевский р-н Рязанской обл). Родился в феврале 1920 г. В июне 1941 г. был призван в Красную Армию Можарским РВК. Окончил курсы мл. лейтенантов. Воевал на Юго-Западном, 3-м Украинском, 1-м Белорусском фронтах. Командир стр. роты 177-го гв. стр. полка 60-й гвардейской стр. дивизии 5-й ударной армии, 1-го Белорусского фронта.

Из наградного листа: «...Невзирая на ожесточенный огонь врага, превратившего каждый дом в укрепленную точку, рота под командованием тов. Васина... уничтожила 5 огневых точек, 43 гитлеровца, захватив при этом 9 пленных. Враг пытался вернуть утерянные позиции... предпринял 5 ожесточенных контратак на участке роты Васина. Тов. Васин был ранен, но с боля боя не ушел, продолжал руководить подразделением. Тов. Васин презирая смерть ринулся вперед, увлекая за собой бойцов, ворвался на высоту и в траншейном бою погиб смертью храбрых 18 апреля 1945 г.».

Похоронен в г. Марксвальде в 50 км восточнее г. Берлина. Звание Героя Советского Союза присвоено 15.05.46 г. посмертно.



ВЕРЕВКИН Василий Трофимович, уроженец г. Раненбурга Рязанской губернии (по др. сведениям в с. Кривополянье Раненбургского уезда), ныне г. Чаплыгин Липецкой области. Родился 14 февраля 1914 г. В 1934 г. призван в Красную Армию на срочную службу. В 1937 г. окончил Энгельскую военную авиационную школу летчиков, в 1943 г. – курсы штурманов. Командир эскадрильи 155-го гв. штурмового авиац. полка 9-й гв. штурмовой авиац. дивизии 1-го гв. штурмового авиац. корпуса 5-й воздушной армии 2-го Украинского фронта.

Из наградного листа: «За период пребывания на фронтах Отечественной войны тов. Веревкин всего произвел 102 успешных боевых вылета на уничтожение живой силы и техники противника на Харьковском, Красноградском и Кировоградском направлениях, по форсированию рек Днепр и Прут, на Кишиневском и Ясском направлениях. Гвардии комбат Веревкин штурмовыми действиями уничтожил 18 танков, 67 автомашин с войсками и грузом, 18 подвод с боеприпасами, поджег 3 автоцистерны с горючим, подавил огонь трех батарей зенитной артиллерии и 8 орудий полевой артиллерии, разбил 2 паровоза и 7 железнодорожных вагонов с грузом и боеприпасами, уничтожил 480 солдат и офицеров противника».

14.07.1944 г. погиб в воздушном бою. Звание Героя Советского Союза присвоено 26 октября 1944 г. посмертно.

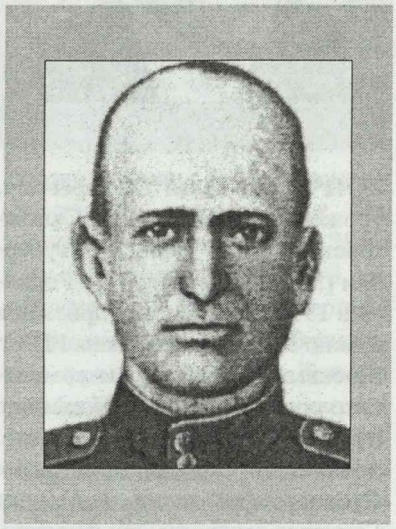

ВОЕВОДИН Дмитрий Тимофеевич, уроженец д. Булгаково Каси-

мовского уезда Рязанской губернии, ныне Касимовского р-на. Родился 28 мая 1902 г. Воевал на Брянском, Воронежском, 1-м Украинском фронтах. Рядовой 180-го отдельного саперного батальона 167-й стр. дивизии 38-й армии 1-го Украинского фронта Воеводин с товарищами отличился в боях за освобождение Киева 5 ноября 1943 г., проделав два прохода в минном поле, что позволило продвижению танков и пехоты. Особенно отличился при разминировании минных полей у г. Фастова. При отражении контратак противника был тяжело ранен и отправлен в госпиталь. Скончался от ран 24.01.1944 г.

Звание Героя Советского Союза присвоено 10 янв. 1944 г. Его имя носят улицы в городах Касимове и Белая Церковь Киевской области.



ГОНЧАРОВ Иван Тимофеевич, уроженец д. Пономаревка Сапожковского уезда Рязанской губернии (ныне Сараевский р-н). Родился в 1913 г. В 1941 году призван в армию Краснопресненским РВК г. Москвы. Окончил курсы командного состава в г. Пензе. Командир пулеметного взвода 932-го стр. полка 252-й стр. див. 53-й армии Степного фронта мл. лейтенант Гончаров отличился при форсировании р. Днепр. 7 воинов под его командованием 30.9.43 г. закрепились на западном берегу р. Днепр в р-не с. Чиколовка (Полтавская обл., Украина). Несмотря на неравенство сил, они целый день отвлекали на себя огонь противника, способствуя полку и дивизии форсировать Днепр. Будучи раненым, Гончаров не оставил свой пулемет, продолжал бой.

Погиб в бою в октябре 1943 г. Звание Героя Советского Союза присвоено 22 февраля 1944 г. посмертно.



ГРАЧЕВ Иван Петрович, уроженец д. Фролово Ряжского уезда Рязанской губернии (ныне Кораблинский р-н). Родился 19 января 1915 г. В 1939 г. окончил Качинскую военную авиац. школу пилотов. Участник советско-финляндской войны 1939-1940 гг. С начала Великой Отечественной войны на фронте. Зам. командира эскадрильи 191-го истребительного авиац. полка 7-го истребительного авиакорпуса, войска ПВО СССР.

Из наградного листа на 25 сент. 1941 г.: «За время войны имеет 102 боевых вылета. Из них: 24 на штурмовку войск и аэродромов противника и 48 на прикрытие своих войск. В воздушных боях сбил один 9 самолетов противника... и в групповых боях – 8».

Звание Героя Советского Союза присвоено 16 января 1942 г. Погиб в бою 14 сентября 1944 г. в 8 км от Риги. Когда закончились боеприпасы, пошел на таран. Похоронен в г. Лиепая (Латвия).



ГРИДИНСКИЙ Александр Иванович, уроженец г. Шацка Тамбовской губернии (ныне район Рязанской обл.).

Родился 14 сентября 1921 г. В 1940 году призван в ряды Красной Армии. Окончил Оренбургскую военную авиац. школу пилотов. Зам. командира эскадрильи 144-го гв. штурм. авиаполка 9-й гв. штурм. авиадивизии 1-го гв. штурм. авиакорпуса 5-й воздушной армии 2-го Украинского фронта гв. лейтенант Гридинский к лету 1944 г. совершил 152 боевых вылета, уничтожил около 30 танков и бронемашин, 3 зенитные батареи, до 90 машин, 20 самолетов на аэродромах, много живой силы противника. Погиб 7.06.1944 г. Похоронен на окраине аэродрома в с. Распопены (Молдавия). Звание Героя Советского Союза присвоено 6 мая 1965 г. посмертно. Его имя носят улицы в г. Гагарине и Шацке.



ГРИЦЕНКО Петр Трофимович, уроженец с. Зализняк ныне Сумского р-на Сумской обл. Родился 15 января 1908 г. Призван в ряды Красной Армии Рязанским ГВК. Окончил Московское военно-полит. училище в 1941 г. и Челябинское танк. училище. Ст. механик-водитель 87-го гв. отд. тяжелого танк. полка 3-й гв. армии 1-го Украинского фронта гв. лейтенант Гриценко отличился 27.4.45 г. в боях за населенный пункт Фрейдорф (юго-восточнее г. Меркиш-Буххольц, Германия). Уничтожив в бою 2 вражеских орудия, 7 пулеметных точек и десятки врагов, он погиб в этом бою. Похоронен в г. Луккау (Германия). Звание Героя Советского Союза присвоено 27.06.1945 г.



ГРОМЫХАЛИН Николай Родионович, уроженец д. Драньково Егорьевского уезда Рязанской губернии (ныне Егорьевский р-н Московской обл.). Родился 22 мая 1918 года. В Красную Армию призван в 1941 г. Командир отделения 238-го отд. инж.-сап. батальона 48-й инж.-сап. бригады 70-й армии 2-го Белорусского фронта ст. сержант отличился при форсировании р. Одер 20.04.1945 г. в р-не населенного пункта Мешерин (севернее г. Гарца, Германия). Он первым на лодке доставил десант из 11 человек на берег реки, занятый врагом. Был ранен, но вновь отправился в рейс, во время которого погиб.
Звание Героя Советского Союза присвоено 29.06.45 г. посмертно.



ГРУСТНЕВ Петр Иванович, уроженец д. Петровка Елатомского уезда Тамбовской губернии (ныне с. Петровка Сасовского р-на Рязанской обл.). Родился 18 июня 1921 г. В Красной Армии с 1939 г., окончил ускоренный курс Оренбургского танк. училища. Командир роты 36-го гв. отд. тяжелого танкового полка 1-го Белорусского фронта гв. ст. лейтенант отличился в боях за г. Лодзь (Польша).
Во время наступления 17 марта 1945 г. в бою за селение Хеккендорф его танк был подбит. Экипаж отразил 13 атак. Оставшиеся в живых Грустнев и Востряков, дождавшись наступления темноты, исправили танк и не вернулись к своим, а продолжали вести бой в деревне, уничтожив 5 самоходных орудий, 3 пушки, 5 дзотов, 4 гнезда фаустников и до 75 солдат и офицеров. 18 марта Грустнев был убит. Похоронен в д. Бухольц, ныне д. Плоня, в 5 км от г. Альтдама (ныне г. Домбе, Польша).
Звание Героя Советского Союза присвоено 31 мая 1945 г. посмертно.
Навечно зачислен в списки своей части.



ГУСЕВ Иван Петрович, уроженец с. Семион Ряжского уезда Рязанской губернии (ныне Кораблинский р-н). Родился 29 августа 1920 г. В Красной Армии с 1939 г. Окончил Саратовское танк. училище. Ст. лейтенант командир взвода 28-го танк. Львовского полка 16-й гв. мех. бригады 6-го гв. мех. корпуса 4-й танковой армии 1-го Украинского фронта отличился в боях за освобождение Польши. Из наградного листа: «Тов. Гусев 13.01.1945 г. со своим взводом первым перерезал шоссейную и железную дороги Кельце–Краков и овладел станцией Загроды – важным опорным пунктом обороны немцев на

подступах к г. Кельце, уничтожив 50 солдат и офицеров, 15 автомашин, 7 бронетранспортеров, 1 танк Т-5 «Пантера», 4 орудия и взял в плен 18 немецких солдат и офицеров. В течение 13 и 14.01.1945 г. тов. Гусев удерживал станцию Загроды… 26.1.1945 г. первым вышел к реке Одер в районе деревни Любхен (Любов)…».

Погиб в бою 23.03.1945 г. Похоронен в г. Болеславец (Польша). Звание Героя Советского Союза присвоено 10 апреля 1945 г. посмертно. На здании Семионовской средней школы установлена мемориальная доска.

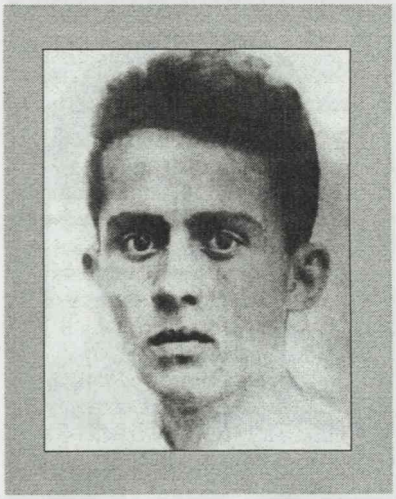

ДЕЙНЕКИН Павел Иванович, уроженец с. Попасное Калачаевского р-на Воронежской области. Родился 18 декабря 1918 г. После окончания школы учился на рабфаке при Рязанском пединституте. В 1941 г. был призван в Красную Армию. В 1942 г. окончил Горьковское танковое училище. В действующей армии с июня 1942 г.

Командир танковой роты 19-й гв. танковой бригады 3-го гв. танк. корпуса 5-й гв. танк. армии 3-го Белорусского фронта гв. лейтенант Дейнекин отличился при освобождении Белоруссии.

Из наградного листа: «26.06.1944 г. его рота первая ворвалась в г. Толчин, разгромила группировку противника и отрезала путь отхода врагу на г. Минск. В последующих боях за города Борисов, Минск, Вильно рота Дейнекина продолжала стремительно продвигаться вперед, нанося огромные потери противнику в живой силе и технике. В этих боях его рота захватила и уничтожила: танков – 9, самоходных пушек – 21, орудий – 29, минометов – 60, бронетранспортеров, тягачей и тракторов – 62, автомашин – 234, уничтожено при этом до 400 солдат и офицеров…».

Погиб 22.03.1945 г. в бою за г. Цопот (Сопот, Польша). Похоронен в н. п. Вичлино (17 км. с.-з. г. Сопота). Звание Героя Советского Союза присвоено 24.03.1945 г.

Именем Героя названа улица в Минске и средняя школа на родине. Он навечно зачислен в списки части Белорусского военного округа. Золотыми буквами начертано имя Героя на мемориальной доске РГПУ.



ДЕНИСОВ Сергей Евдокимович, уроженец д. Кореево-Брыково Пронского уезда Рязанской губернии (ныне д. Кареево Старожиловского р-на). Родился 24 июля 1914 года (по другим сведениям, 10 августа). В Красной Армии с 1941 г. Окончил Горьковское военно-политическое училище. Командир арт. батареи 207-го гв. стр. полка 70-й гв. стр. дивизии 13-й армии Центрального фронта лейтенант Денисов отличился в боях на Курской дуге.

Из наградного листа: «В бою 6 июля немцы пустили в контратаку на наши боевые порядки 150 танков и до 2-х полков пехоты. Батарея тов. Денисова прямой наводкой расстреливала танки врага.

Противник пытался подавить ее, бросив на батарею до 60 самолетов и ведя ожесточенный огонь. Но батарея не прекращала сопротивления. Когда выбыли из строя номера расчетов, тов. Денисов встал к орудию и бойцы, воодушевленные отвагой своего командира, продолжали бить вражеские танки. В этом бою было уничтожено 12 немецких танков, из которых один – тяжелый.

В бою 10 июля на батарею, состоявшую из 2-х пушек, шло 46 немецких танков. Тов. Денисов умело руководил огнем и одновременно сам бил по танкам из орудия. Будучи ранен и контужен в этом бою, он продолжал сражаться, заражал других своим героизмом. Когда орудия были подбиты, тов. Денисов с группой бойцов пополз навстречу танкам и гранатами подбил еще один танк. Атака была отражена. Враг потерял 15 танков, из которых 2 – «Т-6», и ни на шаг не прошел там, где стояла батарея Денисова…».

Звание Героя Советского Союза присвоено 7 августа 1943 г. С.Е. Денисов награжден орденами: Ленина, Отечественной войны II степени, Красной Звезды, медалью «За оборону Сталинграда».

Денисов освобождал Украину, Польшу, Чехословакию и Германию, был дважды ранен. Он погиб в бою в р-не г. Обер-Глогау (Гер-

мания) 19 марта 1945 г. Прах Героя захоронен в р. п. Старожилово. В 2000 году ему установлен памятник. Одна из улиц поселка носит его имя. Его фамилия на Доске почета УВД Рязанской области. Проводятся спортивные кроссы от Рязани до памятника Денисову.



ЕГОРОВ Михаил Иванович, уроженец села Белоомут Зарайского уезда Рязанской губернии (ныне п. г. т. Луховицкого р-на Московской области). Родился в 1916 году. Участник советско-финляндской войны 1939–1940 гг. Член ВКП(б).

Из наградного листа: «12 марта 1940 года... политрук танковой роты 22 легкой танк. бригады 7 армии Сев.-Зап. фронта в ожесточенных боях на выборгском направлении Егоров М.И. вел свой танк на врага первым. Он своим мужеством, смелостью увлекал за собой всю роту и приданную ей атакующую пехоту. В бою был неустрашим...

Во время атаки он организовал отбуксировку своего танка и поднял бойцов в атаку, захватив у противника 3 ПТО и много пулеметов. Во время второй атаки политрук смело направил машину на противотанковое орудие. Второй выстрел, и танк разбит. Егорова смертельно ранило».

Звание Героя Советского Союза присвоено 21 марта 1940 г. посмертно.

Имя Героя носит одна из улиц Белоомута. На школе, где он учился, установлена мемориальная доска. Министерством связи СССР был выпущен почтовый конверт с портретом Егорова.



ЕРЗИКОВ Федор Петрович, уроженец с. Архангельского Данковского уезда Рязанской губернии (ныне Милославский р-н). Родился 2 июня 1918 г. В Красную Армию был призван в 1939 г. Воевал на Северо-Западном, Калининском, Западном и 3-м Белорусском фронтах. Член ВКП(б).

Из наградного листа: «В боях по ликвидации окруженной немецкой группировки 25, 26 и 27 июня 1944 года в районе г. Витебска батарея гв. старшего лейтенанта Ерзикова явилась объектом сильных атак противника. Расстреливая в упор из орудия наседавшего противника, под командованием тов. Ерзикова батарея уничтожила до 200 гитлеровцев, до 10 автомашин и 12 повозок с грузами. Когда противник численно превосходящими силами атаковал батарею, тов. Ерзиков собрал артиллеристов и повел лично в контратаку. В этом бою тов. Ерзиков, подавая пример мужества и отваги, лично из автомата и гранатами уничтожил до 40 гитлеровцев, дважды был ранен, но не покинул поле боя. При отбитии последней атаки противника в рукопашной схватке тов. Ерзиков был смертельно ранен. Враг дорого заплатил за смерть героя-командира: поле около батареи было усеяно вражескими трупами. Враг не прошел через расположение батареи. Личный состав батареи вместе со своим командиром пал смертью храбрых, выполнив боевую задачу».

Звание Героя Советского Союза присвоено 24 марта 1945 г. посмертно. Награжден орденами Ленина и Красной Звезды. После войны был перезахоронен в братскую могилу в д. Старое Село Витебской обл., где воздвигнут мраморный обелиск. Имя Героя золотыми буквами вписано в историю 2-го гвардейского отдельного Ярцевского Краснознаменного полка.



ЗАВРАЖНОВ Иван Дмитриевич уроженец г. Рязани. Родился 11 ноября 1906 года. С 1924 г. в Красной Армии. В 1931 г. стал членом ВКП(б). Он участник советско-

финляндской войны 1939–1940 гг. Подполковник Завражнов в борьбе с германским фашизмом участвовал с первых дней Отечественной войны. Он летал на 31 типе самолетов. К августу 1943 г. совершил 54 боевых вылета на разведку, сбил вражеский истребитель.

Погиб 28 августа 1943 г. Похоронен в п. г. т. Выползово Бологовского р-на Калининской обл. (ныне Тверская обл.). Звание Героя Советского Союза присвоено 28 сентября 1943 г. посмертно.

Награжден орденами Ленина, Красного Знамени, Александра Невского, Отечественной войны 1-й степени, Красной Звезды, медалью.

В Рязани и Выползове его именем названы улицы. На здании депо ст. Рязань установлена мемориальная доска.



ЗЕМНУХОВ Иван Александрович, уроженец д. Илларионовка Шацкого уезда Рязанской губернии (ныне Шацкий р-н). Родился 8 сентября 1923 года. С 1932 г. жил в пос. Сорокино (ныне г. Краснодон Ворошиловоградской области). Он член штаба подпольной комсомольской организации «Молодая гвардия» во время оккупации края гитлеровскими захватчиками.

Из воспоминаний В. Борц: «Ему принадлежала решающая роль в вовлечении в «Молодую гвардию» все новых и новых подпольщиков. Он отвечал за конспирацию, разрабатывал планы операций, придумывал хитроумные шифры. Он был автором текста клятвы и листовок. Участвовал в организации базы оружия и продовольствия». 1 января 1943 г. был арестован. 15 января после жестоких пыток казнен. Похоронен на центральной площади Краснодона в братской могиле геров-молодогвардейцев.

Звание Героя Советского Союза присвоено 13 сентября 1943 г. посмертно. Награжден орденом Ленина, медалью. Его именем названы улицы (в том числе и в Шацке), предприятия, теплоходы. Образ Героя запечатлен в памятниках в Краснодоне и Санкт-Петербурге. О его жизни и подвиге рассказывают документы и материалы музея «Молодая гвардия».



ЗОРИН Сергей Петрович, уроженец с. Самодуровка Сапожковского уезда Рязанской губернии (ныне с. Зорино Ухоловского района). Родился в 1922 году. Призван в Красную Армию Ухоловским РВК в октябре 1941 г. Командир телефонного отделения связи 214-го гв. стрелкового полка 73-й гв. стр. дивизии 7-й гв. армии Степного фронта гв. сержант комсомолец Зорин отличился 6 июля 1943 г. в бою у с. Крутой Лог Белгородского р-на Курской области, ныне Белгородской области.

Из наградного листа: «Сержант Зорин под пулеметным огнем и артогнем, пробираясь между танками противника, 12 раз восстанавливал разрушенную связь. Когда технические средства связи совершенно выбыли из строя, ...под ураганным артиллерийским и минометным огнем, пробираясь между танками врага, ...сержант Зорин 4 раза доставлял донесения комбата командиру полка и 4 раза возвращался обратно...».

Погиб в бою 24 августа 1943 г. Похоронен на месте боев в братской могиле в с. Александровка Харьковской области (Украина). Звание Героя Советского Союза присвоено 1 ноября 1943 г. посмертно. Награжден орденом Ленина, медалями.

Родное с. Самодуровка Ухоловского р-на Рязанской области переименовано в с. Зорино. Его именем названы улица и школа в родном селе.



ИВАШКИН Василий Ильич, уроженец с. Юшта Спасского уезда Ря-

занской губернии (ныне Шиловский р-н). Родился 8 ноября 1908 г. Член ВКП(б) с 1931 г. Участник советско-финляндской войны 1939–1940 гг. и Великой Отечественной войны с июня 1941 года. Зам. командира эскадрильи 608-го ближне-бомбардировочного авиационного полка (Карельский фронт) майор Ивашкин имеет лично 31 боевой вылет. Летал в глубокие тылы, на аэродромы и передний край обороны противника.

Из наградного листа: «...18 мая 1942 г. одиночным самолетом выполнил отлично боевое задание по разведке скопления танковых частей противника в районе Руг-Озера. В тот же день он вылетает в составе 4-х самолетов на бомбардирование войск и танков... Задание было выполнено отлично... После бомбардирования экипаж Ивашкина пулеметным огнем обстрелял войска противника, в это время его атаковали истребители противника и зажгли... машину Ивашкина. Отважный экипаж, отстреливаясь от истребителей, уходил на свою территорию, малая высота полета не давала возможности экипажу покинуть машину. Ивашкин решил посадить машину, этим спасти жизнь экипажа. При посадке в лес герой-летчик погиб...»

Похоронен в братской могиле в г. Беломорск (Карелия). Звание Героя Советского Союза присвоено 22 февраля 1943 г. посмертно. Награжден орденами Ленина и Красной Звезды. В г. Беломорске именем Героя названа улица. На здании средней школы в с. Юшта установлена мемориальная доска.



ИГАШОВ Петр Степанович, уроженец с. Бетино Касимовского уезда Рязанской губернии (ныне Касимовский р-н). Родился 18 июня 1915 года. Член ВКП(б) с 1939 г. 30 июня 1941 г. в небе Даугавпилса (Латвия) мл. лейтенант, коммунист Игашов и его экипаж вместе с группой бомбардировщиков выполнили задание по уничтожению боевой техники, шедшей колонной по дороге – кратчайшему пути на Ленинград. Бомбардировщики вылетели на бомбежку неприятельской переправы без своих истребителей сопровождения, так как их не хватало. Беспрерывно били зенитки. Экипаж Игашова атаковали 3 немецких истребителя. Один удалось подбить, а другой поджег левый двигатель их самолета, вдобавок кончились патроны. Вражеский истребитель подвел свою машину вплотную к беззащитному самолету, но Игашов резким маневром таранил его, снес крылом своего самолета хвост «мессершмитта», и тот стремительно стал падать, лишившись управления, затем направил свой самолет в центр колонны танков противника. Экипаж Игашова впервые, на 9-й день войны, совершил двойной таран, воздушный и наземный, да еще на бомбардировщике. В 1968 г. близ поселка Науене, где погиб экипаж Игашова, установлен обелиск. Указом Президента Российской Федерации от 6 июля 1995 г. Игашову посмертно присвоено звание Героя Российской Федерации.



ИГНАТКИН Сергей Степанович, уроженец с. Сатино Ряжского уезда Рязанской губернии (ныне Ухоловский район). Родился 30 сентября 1910 года.

Призван в Красную Армию Дзержинским РВК г. Москвы. Командир отделения саперного взвода 933-го стр. полка 254-й стрелковой дивизии 52-й армии Степного фронта ст. сержант Игнаткин отличился при форсировании р. Днепр в районе с. Крещатик Черкасского р-на Черкасской области (Украина).

Из наградного листа: «2 октября 1943 г. при форсировании р. Днепр руководил устройством переправы... Переправляя живую силу и технику, сам Игнаткин совершил 27 рейсов в качестве гребца через Днепр. В ночном бою 17 октября 1943 г. за дер. Крещатик т. Игнаткин, продвигаясь впереди наступающих подразделений, разминировал проходы в минном поле противника, силой обезвредил 140 вра-

жеских мин, чем обеспечил подход наших подразделений к деревне без потерь. За передним краем нашей обороны на западном берегу Днепра т. Игнаткин установил 200 мин...».

Погиб в бою 8 января 1944 г. Похоронен в с. Дублевка Черкасской обл. (Украина). Звание Героя Советского Союза присвоено 22 февраля 1944 г. посмертно. Награжден орденом Ленина, Отечественной войны I-й степени, медалью «За отвагу».

Именем Героя названа улица в п. г. т. Ухолово.



ИГОНИН Василий Александрович, уроженец с. Исады Спасского уезда Рязанской губернии (ныне Спасский р-н). Родился 25 декабря 1925 г. Призван в Красную Армию Спасским РВК 11 января 1943 г. Пулеметчик 190-го стрелкового полка 63-й гв. стр. дивизии 6-й гв. армии 2-го Прибалтийского фронта комсомолец гв. ефрейтор Игонин отличился 21 февраля 1945 г. в бою за высоту, имеющую важное тактическое значение в районе г. Лиепая (Латвия).

Из наградного листа: «Противник пытался отрезать прорвавшуюся группу нашей пехоты от основных сил и овладеть снова высотой. Вражеская пехота перешла в контратаку на высоту, тов. Игонин из ручного пулемета с помощью стрелков отбил контратаку противника, уничтожил при этом до 20 немецких солдат и офицеров. Противник повторил атаку пехоты с танками «Тигр», где также тов. Игонин из пулемета уничтожил более 15 немецких солдат и офицеров, но танк прямой наводкой из орудия разбил пулемет, убил 2-й номер пулемета и ранил самого тов. Игонина. Танк стремительно двигался к высоте. Взятие врагом высоты ставило под угрозу роту и весь фланг батальона. Тов. Игонин... взял 2 противотанковые гранаты, бросился под вражеский танк и взорвался вместе с ним, сознательно пошел на самопожертвование, совершив героический подвиг, тем самым обеспечил успешное выполнение задачи батальоном».

Звание Героя Советского Союза присвоено 29 июня 1945 года посмертно. Похоронен в г. Приекуле (Латвия). Награжден орденом Ленина. В с. Исады установлен обелиск в честь погибших воинов-земляков, на доме, где он жил, мемориальная доска.

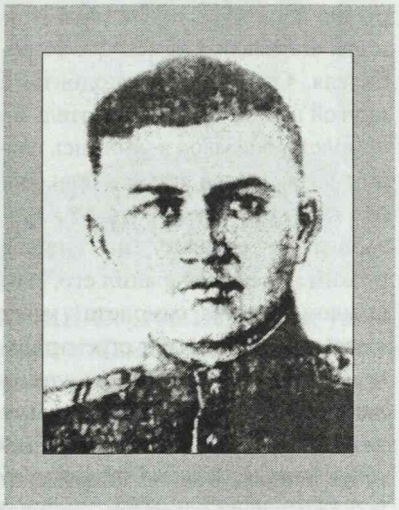

КАШИРИН Алексей Иванович, уроженец д. Насурово Рязанского уезда (ныне р-на). Родился 1 июня 1926 года. Призван в Красную Армию 12 ноября 1943 г. Рязанским ГВК. Воевал на 2-м Прибалтийском фронте. Командир отделения 7-й стр. роты 1372-го стр. полка 417-й стр. дивизии 51-й армии мл. сержант Каширин 23 января 1945 г. в бою за освобождение г. Скуодаса (Литва) грудью закрыл пулемет противника.

29 июня 1945 г. посмертно присвоено звание Героя Советского Союза. Похоронен в г. Скуодас. Навечно зачислен в списки воинской части Уральского военного округа. На его родине, в д. Насурово, в г. Рязани, в г. Чебаркуль Челябинской обл. его именем названы улицы и опытно-производственное хозяйство «Каширинское». В д. Насурово, г. Чеборкуль и д. Ужулуобе Скуодасского р-на были установлены памятники.



КИРЮХИН Михаил Алексеевич, уроженец с. Благие Раненбургского уезда Рязанской губернии (ныне Новодеревенский р-н). Родился 30 сентября 1925 года. В декабре 1941 г. призван в Красную Армию. Командир взвода пулеметной роты 835-го стр. полка 237-й Пирятинской стрелковой дивизии 40-й армии Воронежского фронта комсо-

молец Кирюхин отличился в боях при форсировании р. Днепр в районе с. Гребени (Киевская обл., Украина). Занял оборону в роще Янгары.

Из наградного листа: «24 сентября 1943 г. противник дважды контратаковал подразделение лейтенанта Кирюхина – контратаки были отбиты с большими для противника потерями… 30 сентября 1943 г. при 23 атаках противника обеспечил отражение контратак, нанося большие потери противнику. Подразделением лейтенанта Кирюхина уничтожено: 2 танка, 9 ручных пулеметов, 5 автомашин с пехотой и до 120 солдат и офицеров противника. Лейтенант Кирюхин обеспечил переправу на правый берег остальной боевой силы батальона без потерь. Погиб в этом бою».

Похоронен в братской могиле. Звание Героя Советского Союза присвоено 23 октября 1943 г. посмертно. Награжден орденом Ленина. Его именем названа улица в р. п. Александро-Невский Новодеревенского района.



КОВАЛЁВ Петр Семенович, уроженец д. Измайловка Данковского уезда Рязанской губернии (ныне Данковский р-н Липецкой обл.). Родился в 1922 году. В июле 1941 г. призван в Красную Армию Октябрьским РВК Рязанской области. Помощник командира взвода 305-го гвардейского Нижнеднепровского стр. полка 108-й гвардейской Николаевской Краснознаменной ордена Суворова стр. дивизии 46-й армии 2-го Украинского фронта гв. ст. сержант коммунист Ковалев отличился в боях за Будапешт (Венгрия).

Из наградного листа: «…В момент форсирования полком водной преграды р. Дунай южнее с. Эрчи в ночь на 5 декабря 1944 г. тов. Ковалев по собственной инициативе заменил вышедшего из строя по ранению командира взвода и под оружейно-пулеметным и артиллерийско-минометным огнем противника со своим взводом первым форсировал р. Дунай… В рукопашной схватке с противником в его траншеях тов. Ковалев лично уничтожил 15 солдат и офицеров противника, кроме того, гранатами уничтожил 4 станковых пулемета с их расчетами… В результате… в условиях тяжелого боя сломил яростное сопротивление противника, выбив его из обороняемого им рубежа на правом берегу р. Дунай».

Погиб 3 февраля 1945 г. в боях за Будапешт. Звание Героя Советского Союза присвоено 24 марта 1945 г. посмертно. Награжден орденом Ленина, медалями.



КОЗЫРЕВ Сергей Федорович, уроженец д. Дедово Болото, ныне Выксунского р-на Нижегородской области. Родился 23 июля 1924 г. В 1942 г. призван в Красную Армию Ермишинским РВК. Окончил Рязанское пулеметное училище в 1943 году. Командир пулеметного взвода 198-го гв. стр. полка 68-й гв. стр. дивизии 40-й армии Воронежского фронта гв. мл. лейтенант Козырев отличился при форсировании р. Днепр 24 сентября 1943 г. в районе с. Балыко-Щучинка.

Из наградного листа: «…В период форсирования р. Днепр батальоном полка гв. мл. лейтенант Козырев, переправившись с группой бойцов и пулеметом на западный берег реки, удерживал рубеж, несмотря на сильные контратаки противника, чем дал возможность переправиться через реку всему батальону.

Во время контратаки противника был ранен командир батальона… гв. мл. лейтенант Козырев взял на себя командование батальоном и отбил все контратаки противника… и удержал занятый рубеж до переправы всего полка…».

Погиб в бою 14 октября 1943 г. Похоронен на кладбище с. Балыко-Щучинка (Киевская обл., Украина).

Звание Героя Советского Союза присвоено 23 октября 1943 г. посмертно. Награжден орденом Ленина. У школы № 3 в г. Выкса Нижегородской области установлен бюст Героя.



КОМАРДИНКИН Константин Петрович, уроженец с. Алпатьево Зарайского уезда Рязанской губернии (ныне Луховицкий р-н Московской обл.). Родился в 1918 году. В Красной Армии с 1938 г. Зам. командира эскадрильи 274-го истребительного авиационного полка 278-й истребительной авиационной дивизии 8-й воздушной армии Южного фронта к середине октября 1943 года ст. лейтенант Комардинкин произвел 90 боевых вылетов, в 35 воздушных боях лично сбил 18 и сжег на земле 3 транспортных самолета противника. 1.11.43 г. ему было присвоено звание Героя Советского Союза. Награжден орденами Ленина, Красного Знамени, Отечественной войны 1-й и 2-й степеней. 17.04.44 г. Комардинкин повел четверку истребителей на прикрытие наших войск в р-не г. Севастополя. Во время боя с восьмеркой ФВ-190 сбил 1 немецкий самолет, но был атакован другими самолетами противника. Его самолет упал в море северо-западнее Севастополя, летчик погиб. Имя Героя носит Алпатьевская средняя школа, на ее здании установлена мемориальная доска.



КОМАРОВ Виктор Петрович, уроженец г. Скопина Рязанской губернии. Родился 15 октября 1924 года. В Красную Армию был призван Скопинским РВК Московской области в 1942 г. Командир взвода 569-го стр. полка 161-й стр. дивизии 40-й армии Воронежского фронта комсомолец мл. лейтенант Комаров отличился при форсировании р. Днепр у с. Зарубинцы Каневского р-на Черкасской области (Украина).

Из наградного листа: «Под ожесточенной бомбардировкой авиации противника он со своим взводом в составе ударной группы 2-го стр. батальона форсировал р. Днепр и немедленно вступил в бой с противником… Начав боевые действия на узкой прибрежной полосе, он стремительно повел своих бойцов на овладение первыми высотками, на которых были расположены пулеметные точки противника… Группа мл. лейтенанта Комарова продвигалась вперед, выбила противника с первой высотки и лишила его возможности вести по переправе ружейно-пулеметный огонь, дав возможность подразделениям полка быстрее форсировать р. Днепр.

В боях 23.09.43 г. мл. лейтенант Комаров, следуя впереди своего взвода, примером личной храбрости увлекал за собой бойцов и при переходе отдельных групп противника к контратакам стойко и мужественно отражал их, пресекал попытки противника разбить небольшую группу и опрокинуть ее в Днепр».

Погиб в бою 28.09.43 г. Похоронен на северной окраине с. Трахтемиров Каневского р-на Черкасской обл. (Украина). Звание Героя Советского Союза присвоено 23 октября 1943 г. посмертно. Награжден орденом Ленина. В Скопине установлены мемориальные доски на доме, где жил Комаров, и на здании школы № 1, где он учился.



КОНДРАШИН Андрей Кузьмич, уроженец с. Дубовичье Спасского уезда Рязанской губернии (ныне Спасский р-н). Родился 25 августа 1915 г. В 1936 г. призван в Красную Армию. Командир эскадрильи 40-го Краснознаменного авиац. полка пикирующих бомбардировщиков 1-й минно-торпедной авиац. диви-

зии ВВС Черноморского флота капитан коммунист Кондрашин к концу 1943 г. совершил 311 боевых вылетов.

Из наградного листа: «...Капитан Кондрашин – лучший снайпер-пикировщик. Он уничтожил 8 транспортов, танкер, кононерскую лодку, 12 быстроходных десантных барж и 26 других судов. На земле он сжег 12 самолетов, 30 цистерн с горючим и 3 нефтебака, уничтожил свыше 12 ж.-д. вагонов, 20 разных складов, из них 9 с боеприпасами, 16 танков, 27 зенитных орудий, около 300 автомашин, 80 повозок с грузами и живой силой и до 350 гитлеровских солдат и офицеров... В воздушных боях сбил 2 самолета противника».

Погиб при бомбардировке вражеского транспорта в Одесском порту 11 января 1944 года. Звание Героя Советского Союза присвоено 31 мая 1944 г. посмертно. Награжден орденом Ленина, 3 орденами Красного Знамени, орденом Отечественной войны 1-й степени, медалями.

В Севастополе и Одессе именем Героя названы улицы. На Аллее Славы в Одессе установлена надгробная плита, а в п. г. т. Октябрьское Красногвардейского р-на Крымской обл. (Украина) стоит бюст. Его имя навечно зачислено в списки одного из полков ВВС ВМФ.

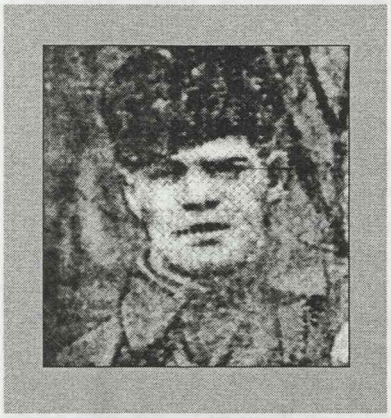

КОПЕНКИН Иван Иосифович, уроженец с. Ляпуново Ряжского р-на Рязанской губернии (ныне с. Новобокино Сараевского р-на). Родился 31 января 1917 года. Призван в Красную Армию в ноябре 1938 года. Участвовал в советско-финляндской войне 1939–1940 гг. В 1941 г. Копенкин по поручению Запорожского подпольного обкома ВКП(б) сформировал партизанский отряд им. С. М. Буденного из числа советских и партийных работников, рабочих заводов «Запорожсталь» и «Коксохим», сотрудников НКВД численностью 52 человека. 14 сентября он был направлен в г. Харьков для подготовки и дальнейшей переброски в тыл противника. В конце сентября 1941 года отряд перешел линию фронта и двинулся на Запад, уничтожая небольшие немецкие гарнизоны, склады с оружием, боеприпасами, горюче-смазочными материалами, освобождая из лагерей военнопленных. В декабре из разрозненно действующих отрядов был создан объединенный отряд С. М. Буденного, командиром которого был избран Копенкин. Соединение партизанских отрядов действовало на территории Харьковской, Сумской, Полтавской и Запорожской областей, нанося ощутимые потери фашистам.

Звание Героя Советского Союза присвоено 18 мая 1942 г. В Синицыном яру 1 июня 1942 г. партизаны вступили в бой с регулярной воинской частью фашистов, подбили 2 бронемашины и захватили их батарею. Гитлеровское командование ввело в бой 4 танка и свежие резервы пехоты. Когда боеприпасы у партизан иссякли, Копенкин, который был ранен, принял решение рассредоточиться и переходить линию фронта мелкими группами. У г. Изюм (Харьковская обл.) он с частью отряда принял последний бой и, раненый, попал в плен. Погиб от истязаний в Барвенковском лагере для военнопленных в середине июня 1943 г.

Награжден орденом Ленина и медалями. После Великой Отечественной войны на месте концлагеря был воздвигнут памятник Копенкину. Установлен памятник Герою и на его родине, в с. Новобокино. Именем Копенкина были названы улицы в г. Миргороде и в г. Запорожье, на улице его имени в г. Запорожье установлена мемориальная доска. Имя Копенкина носит Новобокинская средняя школа, на здании которой установлена мемориальная доска. В школьном музее собраны материалы о Герое.



КОРНЕЕВ Василий Терентьевич, уроженец д. Ерино Михайловского уезда Рязанской губернии (ныне в

черте пос. Октябрьский Михайловского р-на). Родился 10 декабря 1920 года. В Красной Армии с 1939 года. Командир батареи 1844-го истребительно-противотанкового артил. полка 30-й отдельной истребительно-противотанковой арт. бригады 7-й гвардейской армии Степного фронта коммунист Корнеев отличился 27 сентября 1943 г.

Из наградного листа: «Батарея ст. лейтенанта Корнеева с левого берега р. Днепр поддерживала артиллерийским огнем 214-й гв. стр. полк 73 гв. стр. дивизии по удержанию первого клочка земли, завоеванного у врага на правом берегу Днепра. Отбивая контратаки противника, батарея истребила до сотни гитлеровцев… В течение 10 дней, т. е. с 28 сентября по 8 октября 1943 г., в ожесточенных боях батарея уничтожила до 300 солдат и офицеров противника, сожгла 1 средний танк и уничтожила много огневых средств врага. Личный состав и лично ст. лейтенант Корнеев вел себя на поле боя героически. Отражая контратаку танков противника, 8 октября 1943 г. ст. лейтенант Корнеев погиб смертью героя на поле боя у орудия».

Похоронен на месте боя. Звание Героя Советского Союза присвоено 26 октября 1943 г. посмертно. Награжден орденами Ленина, Красной Звезды. На здании цементного завода в г. Михайлове и на доме в пос. Октябрьский на улице, носящей имя Героя, установлены мемориальные доски.



КОРНЕЕВ Георгий Ильич, уроженец с. Ельнино Скопинского уезда Рязанской губернии (ныне Скопинский р-н). Родился в 1907 г. Член ВКП(б) с 1932 г. Участник советско-финляндской войны 1939–1940 гг. Был награжден орденом Красной Звезды. В первые дни войны командовал отдельной ротой связи в одной из частей Киевского особого военного округа. Воевал на Западном, Северо-Кавказском, 2-м и 3-м Украинском фронтах. Освобождал Кавказ, Донбасс, Украину, Молдавию, Румынию, Болгарию, Венгрию. В боях под Харьковом был тяжело ранен. После выздоровления получил отпуск в 1942 г. и поехал домой в Краснодар. После оккупации немцами города создал партизанский отряд, который провел ряд операций в лесах Адыгеи, спас партизан, попавших в окружение в районе г. Новороссийска. В апреле 1944 г. был направлен в 176-й гв. Измаильский Краснознаменный стр. полк 59-й гв. Краматорской Краснознаменной орденов Суворова и Богдана Хмельницкого гв. стр. дивизии 46-й армии 2-го Украинского фронта.

Из наградного листа: «…В боях по завоеванию плацдарма на правом берегу р. Дунай 4 декабря 1944 г. гв. капитан Корнеев получил приказ: первым со своим батальоном форсировать Дунай, вступить в бой, занять плацдарм и обеспечить форсирование Дуная остальными подразделениями полка. Гв. капитан Корнеев на 1-й лодке с группой захвата начал форсирование. Когда лодка стала приближаться к берегу, противник обнаружил ее и открыл по лодке ураганный ружейно-пулеметный, минометный и артиллерийский огонь. Приказав бойцам быстро высаживаться в воду, сам первым выпрыгнул и с криком «ура!» бросился на берег, но не успел добежать до берега, как осколком вражеского снаряда был тяжело ранен… Гв. капитан Корнеев погиб (4 декабря 1944 г.). Плацдарм через час был завоеван… и наши подразделения переправились, не имея потерь».

Похоронен в братской могиле на берегу Дуная, где установлен обелиск. Звание Героя Советского Союза присвоено 24 марта 1945 г. посмертно. Награжден орденами Ленина, Александра Невского, Отечественной войны 1-й степени, Красной Звезды, медалями. 24 февраля 1978 г. средней школе № 1 Хостинского р-на г. Сочи было присвоено имя Героя. Материалы о нем хранятся в комнате боевой и трудовой славы, открытой 9 мая 1985 г. На здании школы установлена мемориальная доска Герою.



КОСАРЕВ Андрей Васильевич, уроженец с. Канино Сапожковского уезда Рязанской губернии (ныне Сапожковский р-н). Родился 21 октября 1913 г. В 1935 г. призван в Красную Армию Сапожковским РВК. Участник советско-финляндской войны 1939–1940 гг. Был награжден орденом Красной Звезды. Член ВКП(б) с 1941 г. С января 1942 г. воевал на Крымском, Донском фронтах, был ранен. Дивизионный инженер 70-й гв. Глуховской Краснознаменной ордена Ленина стр. дивизии (13-я армия Центрального фронта) гв. майор Косарев отличился в июле-сентябре 1943 г. в боях под Курском и при освобождении Украины.

Из наградного листа: «…Тов. Косарев на протяжении всего времени боев… под артиллерийско-минометным и пулеметным огнем организовывал переправы для подразделений, действующих в первом эшелоне. Когда части перешли в решительное наступление, тов. Косарев в районе Кошары, Ольховатка, Погорельцы умело организовывал под огнем противника проходы для пехоты.

Тов. Косарев особо проявил отвагу и мужество в постройке переправ через реки: Сейм, Десна, Днепр и Припять под артиллерийско-минометным огнем и действий авиации противника, которая непрерывно бомбила переправы.

Тов. Косарев, находясь на переправах, лично руководил постройкой и переправой войск и тылов полков и дивизии, чем обеспечивал бесперебойное питание боеприпасами частей…».

Звание Героя Советского Союза присвоено 16 октября 1943 г. Погиб в бою в ноябре 1943 г. Похоронен в с. Соловеевка Житомирской обл. (Украина). Награжден орденами Ленина, Красного Знамени, Суворова 2-й степени, Красной Звезды, медалями.



КОЧЕТКОВ Алексей Гаврилович, уроженец с. Соловое Раненбургского уезда Рязанской губернии (ныне Чаплыгинский р-н Липецкой обл.). Родился 30 марта 1918 г. В Красную Армию призван в 1938 г. Участник военного похода в Западную Белоруссию и Западную Украину в 1939 году, а также советско-финляндской войны 1939–1940 гг. С июня 1941 г. участник Великой Отечественной войны. Попав в окружение под Смоленском, комсомолец Кочетков создал группу в составе 35 человек, которая 22.11.41 г. вошла в партизанский отряд А.Н. Сабурова как 1-я партизанская рота. Она участвовала в боях в р-не Винторовка (Середино-Будский р-н Сумской обл.), в освобождении с. Ямполь (ныне п. г т. Сумской обл.). На территории Белоруссии рота первой форсировала Днепр в р-не п. г. т. Лоев (Гомельская обл.), участвовала в освобождении ряда населенных пунктов. В ночь на 15.11.1942 г. группа партизан под его командованием разгромила вражеский гарнизон в п. г. т. Хойники (ныне город Гомельской обл.). В этом бою Кочетков погиб. Звание Героя Советского Союза присвоено 4.01.44 г. посмертно. Награжден орденами Ленина и Красного Знамени, медалями.

На одном из зданий Хойники, около которого гитлеровцы сожгли тело погибшего героя, установлена мемориальная доска. В городах Хойники, Липецке и Рогачеве именем Героя названы улицы.



КРАСИКОВ Николай Максимович, уроженец с. Куровщино Ряжского уезда Рязанской губернии (ныне Ряжский р-н). Родился 12 мая 1924 г. В Красную Армию был призван в 1941 г. Желтухинским РВК Рязанской области. С сентяб-

ря 1943 г. воевал на Воронежском и 1-м Украинском фронтах. Командир танка 48-го гв. отдельного танкового полка 5-го гв. Сталинградско-Киевского танкового корпуса 38-й армии 1-го Украинского фронта отличился в боях за Киевскую область.

Из наградного листа: «Командир танка гв. лейтенант Красиков в боях по расширению плацдарма на правом берегу р. Днепр, за овладение г. Киев и в последующих боях в р-не Марьяновка и Винницкие Ставы проявил образец геройства, мужества и хладнокровия. Умело командуя экипажем, одним из первых ворвался в населенный пункт Лютеж, подбил один танк, уничтожил 2 пушки и до 40 человек пехоты противника, своими решительными и смелыми действиями проложил путь нашей наступающей пехоте. В населенном пункте Ново-Петровцы при взятии высоты уничтожил 4 пушки противника и до 18 солдат и офицеров противника. Совместными действиями с другими экипажами обеспечил переправу через р. Днепр. Он первым ворвался в г. Вышгород и уничтожил 3 пушки и до 25 человек солдат и офицеров противника. Вывел из окружения свой танк и подбитый танк другой роты. Вывез раненого командира роты. На подступах к г. Киеву внезапно напал на противника и уничтожил 2 пушки, 2 автомашины, 1 дзот, 2 ПТО и до 40 солдат противника. В районе Винницкие Ставы тов. Красиков также действовал смело и решительно. Идя в атаку, всегда первым врывался в расположение противника. В боях за Винницкие Ставы (Киевская обл.) пал смертью храбрых...» (11 ноября 1943 г.).

Похоронен в с. Марьяновка Васильковского р-на Киевской обл. Звание Героя Советского Союза присвоено 24 апреля 1944 года посмертно. Награжден орденами Ленина, Отечественной войны 2-й степени, Красной Звезды. На родине Героя в с. Куровщино установлена стела с барельефом. Школа в с. Шелемишево, в которой он учился, носит его имя.



КУЗНЕЦОВ Михаил Тихонович, уроженец д. Большое Гридино Сасовского уезда Рязанской губернии (ныне с. Гридино Пителинского р-на). Родился 29 января 1925 г. В Красную Армию призван в 1943 году. В боях Великой Отечественной войны с февраля 1944 г. Командир взвода 1122-го стр. полка 334-й стр. дивизии 43-й армии 1-го Прибалтийского фронта комсомолец лейтенант Кузнецов отличился при освобождении Сиротинского и Бешенковичского р-нов Витебской обл. (Белоруссия). 25 июня 1944 года лейтенант Кузнецов в числе первых со взводом переправился через Западную Двину северо-западнее Витебска в р-не д. Теребетовка и вступил в бой с противником. Взвод под командованием Кузнецова в рукопашном бою выбил врага из траншей. В бою за расширение плацдарма лейтенант Кузнецов был ранен, но продолжал руководить обороной. В результате сожжены танки и самоходки противника, уничтожены более 100 гитлеровцев. Кузнецов лично уничтожил пулеметную точку противника. Враг был отброшен. При отражении очередной контратаки лейтенант Кузнецов погиб. Похоронен в братской могиле в д. Дуброва Бешенковичского р-на Витебской обл. (Белоруссия). Звание Героя Советского Союза присвоено 22 июля 1944 г. посмертно. Награжден орденами Ленина, Отечественной войны 1-й степени.



КУШТИН Иван Яковлевич, уроженец с. Кучасьево Шацкого уезда Тамбовской губернии (ныне Шацкий р-н Рязанской обл.). Родился 21 апреля 1916 г. В Красную Армию призван в 1937 году. Участник советско-финляндской войны 1939–1940 гг. Командир танкового взвода 1-й легкой танковой бригады 7-й армии Северо-Западного фронта мл. лейтенант Куштин 10.02.40 г. до подхода подкрепления в течение суток удерживал важную высоту на подступах к 3-й полосе линии Маннергейма.

Из наградного листа: «...19.02.40 г. взвод тов. Куштина в составе танкового отряда под командой ст. лейтенанта Колессо выступил в атаку, имея задачу уничтожить огневые точки противника на высоте 45,0 и 45,0 № 2, овладеть дорогой Пиен-Перо-Хепонотка и обеспечить продвижение пехоты в направлении Вяряковски. Тов. Куштин, подойдя к высоте 45,0, атаковал ее, уничтожил дзот, 1 ПТО и 2 землянки с финнами. Враг в панике отступил в направлении высоты 45,0. Преследуя его, тов. Куштин метким истребительным огнем уничтожил остатки белофинской пехоты. Совершив этот замечательный прорыв, с еще большей стремительностью атаковал 45,0, уничтожил 2 ПТО, артиллерийский командный пункт, дзот и землянку с белофиннами. Во главе танкового взвода успешно провел разведку в глубоком тылу противника и вернулся в положение своей части без единой потери».

Звание Героя Советского Союза присвоено 21.3.40 г. В боях Великой Отечественной войны с июня 1941 г. Защищал Москву. В боях за Сталинград (ныне г. Волгоград) командовал танковым взводом. Лейтенант Куштин погиб в бою 8 августа 1942 г. на правом берегу р. Дон, близ г. Калач Волгоградской обл. Похоронен в с. Рубежное (Калачевский р-н Волгоградской обл.). Награжден орденами Ленина и Красного Знамени. Одна из улиц г. Шацка носит имя Куштина. В с. Кучасьево сооружен обелиск Герою.



ЛАВРЕНОВ Александр Филиппович, уроженец с. Печерниковские Выселки Михайловского уезда Рязанской губернии (ныне Михайловский р-н), родился 20 апреля 1920 г. В Красную Армию призван в 1938 году. В действующей армии с апреля 1943 года. Воевал на Северо-Кавказском и Южном фронтах.

Из наградного листа: «...Всего за период с 20 апреля по 3 июня 1943 года провел 47 боевых вылетов, из них: на сопровождение бомбардировщиков и штурмовиков 10 вылетов, на перехват самолетов противника 5 вылетов и на прикрытие своих войск 32 вылета. Провел 26 воздушных боев, лично сбил 17 самолетов и 3 в группе».

Звание Героя Советского Союза присвоено 1.11.43 г. Погиб в воздушном бою 26 марта 1944 г. над оз. Сиваш. Похоронен в братской могиле в с. Красноармейское Красноперекопского р-на Крымской области (Украина). Награжден орденом Ленина, двумя орденами Красного Знамени, орденами Отечественной войны 1-й степени, Красной Звезды. Его имя носит улица в г. Михайлове и рыболовецкое судно. На здании школы в родном селе установлена мемориальная доска.



ЛАНСКИХ Тимофей Иванович, уроженец с. Замартынье Данковского уезда Рязанской губернии (ныне Добровский р-н Липецкой обл.), родился 18 февраля 1909 г. В Красную Армию призван в 1929 г. В боевых действиях Великой Отечественной войны с 18.07.42 г. Воевал на Сталинградском, Воронежском и Степном фронтах. Заместитель командира полка по строевой части 1844-го истребительно-противотанкового артиллерийского полка 30-й отд. истр.-противотанковой артбригады 7-й гв. армии Степного фронта коммунист Ланских отличился при форсировании р. Днепр.

Из наградного листа: «27.09.43 г. капитан Ланских со средствами управления переправился на правый берег р. Днепр для поддержки 214 гв. сп, 73-й гв. сд. В результате своевременной поддержки огнем пехота удержалась на правом берегу р. Днепр. В течение первых дней, отбивая контратаки противника, своим огнем обеспечивал занятие о-ва Глинск-Бородаевский и с. Бородаевка. В течение 10 дней, с 28.09 по 8.10.43 г., капитан Ланских непосредственно руководил боем полка за расширение и удержание плацдарма на правом бере-

гу р. Днепр и 8 октября 1943 г. погиб на боевом посту».
Похоронен в братской могиле в с. Орлик Кобелякского р-на Полтавской обл. (Украина). Звание Героя Советского Союза присвоено 26 октября 1943 г. посмертно. Награжден орденами Ленина, Красного Знамени, Отечественной войны 1-й степени. В родном селе Герою установлен обелиск.



ЛАПУШКИН Иосиф Александрович, уроженец с. Ижевское Спасского уезда Рязанской губернии (ныне Спасский р-н), родился 3 сентября 1916 г. С первых дней Великой Отечественной войны воевал на Юго-Западном фронте. 20 октября 1941 г. был ранен. С октября 1941 по март 1944 г. находился в плену. С 19 августа 1944 г. – командир роты 113-го стр. полка 32-й Верхне-Днепровской Краснознаменной ордена Суворова стр. дивизии 4-й ударной армии 1-го Прибалтийского фронта мл. лейтенант Лапушкин отличился в боях на Куршской косе.
Из наградного листа: «...29 января 1945 года войска противника продвигались от Мемеля на Кенигсберг по косе Курши-Нерунг... Мл. лейтенанту Лапушкину была поставлена боевая задача форсировать залив Куриш-Гаф и занять траншеи противника. ...Лапушкин с группой бойцов в 20 человек быстрым маневром форсировал залив и ворвался в траншеи противника. Противник от внезапного удара был вынужден отступить. В течение дня эта группа храбрецов... отбила 6 контратак численно и технически превосходящих сил противника. Подкрепления не было, связь была нарушена. Противник продолжал яростно наступать, но это не сломило духа отважных героев, патриотов Родины... Под командой мл. лейтенанта Лапушкина группа бросилась в контратаку на врага, вступила в рукопашный бой в 2-х траншеях противника и выбила его. Мл. лейтенант Лапушкин в рукопашной схватке уничтожил 5 немцев и погиб смертью храбрых».
Похоронен у населенного пункта Кайряй (Клайпедский р-н, Литва). Звание Героя Советского Союза присвоено 19 апреля 1945 г. посмертно. Награжден орденами Ленина, Отечественной войны 2-й степени, двумя орденами Красной Звезды. На военном кладбище в г. Клайпеде установлена памятная плита, в с. Ижевском – бюст Героя. Его именем названы улица родного села и супертраулер Министерства рыбного хозяйства.



ЛОВЧЕВ Виктор Константинович, уроженец с. Хламово Пронского уезда Рязанской губернии (ныне Старожиловский р-н), родился 14 сентября 1918 г. В 1939 году призван в Красную Армию. Участник советско-финляндской войны 1939–1940 гг. В боях Великой Отечественной войны с августа 1942 г. Командир огневого взвода 167-го гв. легкого арт. полка 3-й гв. легкой арт. бригады 1-й гв. арт. дивизии 70-й армии 1-го Белорусского фронта гв. мл. лейтенант коммунист Ловчев отличился в боях на Курской дуге. В бою у с. Самодуровка (Поныровский р-н Курской обл.) 8.07.43 г. Ловчев с открытой огневой позиции вступил в борьбу с 15 вражескими танками. Подбил 2 из них. В бою 10.07.43 г. подбил еще 1 танк, был тяжело ранен, но продолжал управлять огнем батареи до отражения танковой атаки. Умер в этот же день в госпитале от ран. Звание Героя Советского Союза присвоено 8.09.43 г. посмертно. Награжден орденами Ленина, Отечественной войны 1-й степени, медалью.



ЛУКИН Михаил Алексеевич, уроженец с. Матыра Зарайского уезда Рязанской губернии (ныне Луховицкий р-н Московской обл.), родился 1 декабря 1907 г. В Красную Армию призван в 1927 г. Участник вооруженного конфликта с Японией у р. Халхин-Гол в 1939 г. Начальник штаба танк. батальона 11-й легкой танк. бригады 1-й армейской группы капитан Лукин 21–22 августа 1939 г. во главе группы совершил рейд в тыл противника в районе высоты Номон-Хан-Бурд-Обо, разгромив крупную японскую базу снабжения, а также колонну грузовых машин, подъезжавших к базе, нанеся значительный ущерб врагу.

Звание Героя Советского Союза присвоено 17 ноября 1939 г. Майор Лукин участник Великой Отечественной войны с октября 1941 г. на Западном фронте в должности командира 21-го танк. полка. Погиб в бою под г. Калинином (ныне г. Тверь). Похоронен на городской площади. Награжден орденами Ленина, Красного Знамени. Имя Героя носит одна из улиц г. Твери.



МАКАРОВ Иван Константинович, уроженец д. Волосовки Михайловского уезда Рязанской губернии (ныне Михайловский р-н), родился 19 июня 1907 г. В июне 1941 г. призван в Красную Армию. В боевых действиях Великой Отечественной войны с 1942 года. Командир взвода 615-го стр. полка 167-й стр. дивизии 38-й армии 1-го Украинского фронта сержант Макаров отличился в боях за освобождение Киева. 6.11.43 г. его взвод ворвался в траншею противника, уничтожил и пленил 30 солдат и офицеров, захватил 4 пулемета и противотанковую пушку, обеспечив продвижение роты. Звание Героя Советского Союза присвоено 10.01.44 г. Погиб в одном из боев знаменитого Корсунь-Шевченковского сражения 27.01.44 г. Похоронен в братской могиле в с. Вотылевка Лысянского р-на Черкасской обл. (Украина). Награжден орденами Ленина и Славы 3-й степени. В родном селе у школы и в с. Грязное Михайловского р-на установлены мемориальные доски.



МАЛЫШЕВ Виктор Федорович, уроженец с. Калиновец Шацкого уезда Тамбовской губернии (ныне Сасовский р-н Рязанской обл.), родился 2 февраля 1915 г. В Красной Армии с 1936 года. Участник похода советских войск в Западную Украину и Западную Белоруссию 1939 г. В боях Великой Отечественной войны с июня 1941 г. Командир огневого взвода 50-го гв. кавалерийского полка 13-й гв. кавалерийской дивизии 6-го гв. кавалерийского корпуса Воронежского фронта мл. лейтенант Малышев отличился 12 февраля 1943 г. в бою за ж.-д. переезд у пос. Джгун (Харьковская обл., Украина), уничтожив 7 танков противника.

Из наградного листа: «...Огневому взводу 45-мм орудий под командованием мл. лейтенанта Малышева была поставлена задача отразить атаку танков и мотопехоты противника... После часового боя расчеты орудий были выведены из строя... Но тов. Малышев один продолжал вести огонь из орудия, сдерживая противника, будучи 2 раза тяжело ранен... продолжал до последнего снаряда бить по наступающим танкам. Зарядил орудие последним снарядом, но выстрелить не смог, так

как орудие было раздавлено гусеницей вражеского танка...».
Погиб в этом бою. Похоронен у с. Ступаки Нововодолажского р-на Харьковской обл. Звание Героя Советского Союза присвоено 10.01.44 г. посмертно. Награжден орденом Ленина, медалями. Именем Героя названа школа, в которой он учился. В с. Ордовка установлен обелиск. Его имя помещено на обелиске, установленном на центральной усадьбе к-за «Прогресс» Сасовского р-на.



МАРКИН Николай Васильевич, уроженец с. Большие Можары Сапожковского уезда Рязанской губернии (ныне Сараевский р-н), родился 30 сентября 1920 г. В Красной Армии с 1938 г.
Из наградного листа: «На Северо-Кавказском фронте с 19.04.43 по 20.06.43 г. произвел 48 боевых вылетов, провел 21 воздушный бой, сбил 6 Ме-109, 1 ФВ-190, 1 Ю-88 и Ю-87... На Южном фронте с 7.9.43 произвел 37 боевых вылетов, провел 14 воздушных боев и лично сбил 4 Ю-87 и Хе-111... 28.9.43 в воздушном бою с группой до 20 Ю-88, прикрытых 6 Ме-109, геройски погиб».
Всего на счету зам. командира эскадрильи 374-го истребительного авиационного полка 278-й истребительной авиац. дивизии 8-й воздушной армии Южного фронта ст. лейтенанта Маркина 85 боевых вылетов, в 35 воздушных боях сбито 16 самолетов противника. Звание Героя Советского Союза присвоено 1 ноября 1943 г. посмертно. Награжден орденами Ленина, Отечественной войны 1-й степени, Красной Звезды, медалями. Имя Героя носит улица в родном селе.



МИШИН Александр Степанович, уроженец с. Сасово Елатомского уезда Рязанской губернии (ныне г. и центр р-на), родился 30 апреля 1923 г. В Красную Армию призван Сасовским РВК в 1942 г. На фронтах Великой Отечественной войны с августа 1943 г. Стрелок-автоматчик 2-й гв. мотострелковой бригады 3-го гв. танкового корпуса 5-й гв. танковой армии 1-го Прибалтийского фронта комсомолец гв. рядовой Мишин отличился при отражении контратак противника в Шауляйской операции.
Из наградного листа: «18.04.44 в боях за высоту 132,9 западнее г. Шауляй противник силой до батальона пехоты, при поддержке 23 танков типа «Тигр» и «Пантера», 9 бронетранспортеров, перешел в контратаку на участок 3 батальона. Танки, пройдя боевое охранение батальона, открыли сильный артиллерийский и пулеметный огонь и, ворвавшись в боевые порядки пехоты, начали мять гусеницами личный состав, сидевший в окопах, и забрасывать гранатами из люков окопы, где находились стрелки.
Мишин пытался подорвать немецкий танк гранатой, но не удалось. Танк атаковал минометную батарею, которая находилась в 150 м от окопа Мишина. Боец, подпустив вражескую машину на расстояние 10 м, бросился под танк со связкой гранат и подорвал его. Ценою жизни способствовал выполнению боевой задачи».
Похоронен в местечке Гинкунай Шауляйского р-на (Литва). Звание Героя Советского Союза присвоено 24.03.45 г. посмертно. Награжден орденом Ленина. Навечно зачислен в списки воинской части. В г. Сасове на улице, носящей его имя, установлен бюст Героя. Имя Мишина присвоено ж.-д. локомотиву. На здании ж.-д. училища № 2 (ныне ПТУ-16) и школы № 106, где учился Герой, установлены мемориальные доски.



МОЛОДЦОВ Владимир Александрович, уроженец с. Сасово Елатомского уезда Тамбовской губер-

нии (ныне г. и центр р-на Рязанской области).

В июле 1941 г. капитан госбезопасности Молодцов был направлен в г. Одессу (Украина) для руководства партизанским подпольем (подпольный псевдоним – Бадаев Павел Владимирович, для Центра – Кир). Молодцов создал 2 диверсионно-разведывательных отряда общей численностью 60 человек, действовавшие в катакомбах Одессы и в р-не сел Нерубайское, Усатово, Великий Дальник (Беляевский р-н). Подрывники отряда уничтожили несколько складов, взорвали плотину Хаджибейского лимана, городскую комендатуру, подрывали ж.-д. эшелоны с военными грузами и живой силой противника, разрушали линии электропередачи проводной связи. Было уничтожено свыше 400 гитлеровцев. В феврале 1942 г. Молодцов был схвачен на явочной квартире по доносу предателя румынской контрразведкой. 12.07.1942 г. после допросов и пыток расстрелян. Звание Героя Советского Союза присвоено 5.11.1944 г. посмертно. Награжден орденами Ленина, Красного Знамени, медалями «За оборону Одессы», «Партизану Отечественной войны». Именем Молодцова названы улицы в Москве, Одессе, Рязани, Туле, Донском, Кратове, а также теплоход «Владимир Молодцов». В Рязани есть памятник Герою.



МЯСНИКОВ Александр Сергеевич, уроженец с. Власово Сасовского уезда Рязанской губернии (ныне Ермишинский р-н), родился 19 февраля 1925 г. В Красную Армию призван в 1943 г. Командир отделения 69-й механизированной бригады 90-го механизированного корпуса 3-й гв. танковой армии Воронежского фронта комсомолец рядовой Мясников в числе первых в бригаде 22.09.43 переправился на правый берег реки Днепр. В боях за освобождение сел Зарубинцы, Луквица, Григоровка Черкасской обл. (Украина) в течение 7 дней напряженных боев отделением было уничтожено до 50 гитлеровцев. 29.09.1943 г. погиб в бою. Похоронен в с. Малый Букрин (Мироновский р-н Киевской обл.). Звание Героя Советского Союза присвоено 17.11.1943 г. посмертно. Награжден орденом Ленина и медалями. В п. Малый Букрин установлена мемориальная доска.



НАЗИН Иван Ильич, уроженец с. Бурминка Ряжского уезда Рязанской губернии (ныне Новодеревенский р-н), родился 10 декабря 1919 г. На фронтах Великой Отечественной войны с декабря 1941 г. Участвовал в боях на Крымском, Северо-Кавказском, Закавказском фронтах. Сражался с врагами в небе над городами Сталинград, Севастополь, Одесса и Майкоп. Командир звена 6-го бомбардировочного авиац. полка 132-й бомбардировочной авиац. дивизии 5-й воздушной армии Закавказского фронта мл. лейтенант Назин к февралю 1943 г. совершил 152 боевых вылета, в том числе 104 ночью, на бомбардировку важных объектов и войск противника. Звание Героя Советского Союза присвоено 1.05.1943 г. Аэродром на территории Тульской области, где базировалось подразделение, в котором служил Назин, 17.08.1943 г. подвергся атаке вражеских бомбардировщиков. Назин вывел самолет в сторону взлетной дорожки. На взлете его самолет взорвался, и он погиб. Похоронен близ с. Волынцево Тульской обл., недалеко от Веневского шоссе. На месте захоронения стоит памятник в виде ракеты. На мраморной доске написа-

но, что здесь похоронены защитники г. Тулы, среди которых имя Назина.

Награжден 2 орденами Ленина, орденом Красного Знамени, медалями.

Школа № 22 в п. г. т. Купавна носит имя Назина. Подвиг Героя увековечен в Музее Дальней авиации Центра боевого применения и переучивания летного состава Дальней авиации в Дягилеве (в черте г. Рязани).



НИКИТКИН Алексей Тимофеевич, уроженец с. Церлево Елатомского уезда Тамбовской губернии (ныне Чучковский р-н Рязанской обл.), родился 29 декабря 1922 г. В Красной Армии с 1941 г. Командир отделения пешей разведки 615-го стр. полка 167-й стр. дивизии 38-й армии 1-го Украинского фронта сержант Никиткин отличился при форсировании Днепра и в боях за освобождение г. Киева. На основании данных разведчиков во главе с Никиткиным 28.09.43 г. дивизия форсировала Днепр и захватила г. Вышгород. Этот плацдарм сыграл важную роль в подготовке наступательной операции по освобождению г. Киева. Одними из первых в город ворвались разведчики Никиткина. Звание Героя Советского Союза присвоено 10 января 1944 г. Никиткин – участник боев за освобождение Чехословакии и Польши. В феврале 1945 г. 167-я стр. дивизия попала в окружение в р-не Пяскова Поляна (Польша). В тяжелых боях, пробиваясь из окружения, части дивизии несли тяжелые потери.

2.04.1945 г. Никиткин погиб. Похоронен в г. Бельско (Бельско-Бяла, Польша).

Награжден орденом Ленина. Одна из улиц п. Чучково носит имя Героя. На одной из плит мемориального комплекса в п. Чучково увековечено имя Никиткина.



ОВИННИКОВ Сергей Михайлович, уроженец с. Чернава Скопинского уезда Рязанской губернии (ныне Милославский р-н), родился 14 июня 1922 г. В Красную Армию призван 15 января 1942 г. Чернавским РВК. Воевал вместе с братом Николаем во 2-м дивизионе 314-го полка 149-й Новоград-Волынской Краснознаменной орденов Кутузова и Суворова стр. дивизии, сформированной в Рязани в 1941 г., 65-й армии Центрального фронта.

Из наградного листа: «В боях за г. Дмитровск-Орловский 11.08.1943 г. командир дивизиона приказал сержанту Овинникову, как лучшему и смелому командиру орудия, выехать на прямую наводку для уничтожения огневых точек в городе, которые мешали продвижению нашей пехоты, причем был предупрежден о реальной опасности. Тов. Овинников лично стал наводить и прямым попаданием в дом уничтожил находящееся там орудие противника, в это время по орудию Овинникова противник открыл сильный минометный огонь. Не обращая внимание на опасность, он перенес огонь по церкви, откуда стрелял немецкий пулемет. Пулемет был уничтожен. Минометным огнем противника был смертельно ранен его родной брат… Когда весь расчет выбыл из строя, сержант Овинников… продолжал действовать один, сам подносил снаряды, сам наводил и стрелял. Контратака была отбита. После стрельбы Овинников стал орудие откатывать в овраг, в этот момент разрывом снаряда противника оборвалась жизнь сержанта Овинникова».

Звание Героя Советского Союза присвоено Сергею Михайловичу Овинникову 29.09.1943 г. посмертно. Награжден орденом Ленина, орденом Отечественной войны 1-й степени. Похоронены братья Овинниковы на центральной площади г. Дмитровск-Орловский, одна из улиц которого названа их именами. Над могилой возвышается обелиск Вечной Славы. Пушка братьев Овинниковых была передана лучшему расчету дивизиона, а после войны установлена в Музее Вооруженных Сил в Москве. Именами братьев Овинниковых названа одна из улиц с. Чернавы Милославского р-на, и на постаменте установлено 77-миллиметровое орудие того же образца, что и орудие братьев Овинниковых.



ПЕРЕГУДОВ Алексей Иванович, уроженец пригородной слободы Кукуй уездного г. Сапожок Рязанской губернии (ныне в черте р.п. – центра р-на), родился 12 марта 1913 года. В 1935 г. призван в Красную Армию. Участник советско-финляндской войны 1939–1940 гг. В мае 1940 г. ст. лейтенант Перегудов награжден орденом Красного Знамени. В Великой Отечественной войне с 10.10.41 г. Из наградного листа: «Штурман эскадрильи гв. Тихвинского Краснознаменного бомбардировочного авиаполка 276-й бомбардировочной авиац. дивизии, 13-й воздушной армии, Ленинградского фронта. Перегудов к февралю 1943 года …произвел 220 самолетовылетов, из них ночью – 164, на самолете Пе-2 – 45. Имеет большой практический боевой опыт и является поистине мастером бомбовых ударов. Участвовал в бомбардировочных налетах на Хельсинки, Котку, по аэродромам противника: Красногвардейск, Сиверская, Котлы, Сиворицы, по ж.-д. станциям Гатчина-товарная, Мга, Любань, Луга, Мшинская, Кингисепп, Псков… Бомбардировал передний край обороны противника. Произвел более 25 вылетов на выполнение специальных заданий РО штаба Ленинградского фронта в тылу противника. 30.09.43 г. ведущим 5 самолетов Пе-2 выполнял задачу по уничтожению дальнобойной артбатареи противника, стреляющей по Ленинграду в р-не Павкуля. При подходе к цели группа наших пикировщиков была встречена ураганным огнем противника. В момент входа в пикирование самолет т. Перегудова прямым попаданием был подбит в мотор и загорелся. Воспитанный в духе преданности своей Родине, гв. капитан Перегудов, вместе со своим командиром, предпочел геройскую смерть позорному плену, направил горящий самолет на артбатарею противника…»

Звание Героя Советского Союза присвоено 4 февраля 1944 г. посмертно.

Награжден орденом Ленина, 2 орденами Красного Знамени, орденами Отечественной войны 1-й степени, Красной Звезды, медалями. Похоронен в г. Гатчина Ленинградской обл., на могиле установлен памятник. Имя Героя носят улицы в Гатчине и Сапожке.



ПИВЧЕНКОВ Владимир Тимофеевич, уроженец д. Братилово Касимовского уезда Рязанской губернии (ныне Клепиковского р-на), родился 25 октября 1919 г. В Красной Армии с 8.11.1941 г. В боях Великой Отечественной войны с 25 марта 1942 г. Мл. лейтенант Пивченков командовал разведчиками, участник Смоленско-Рославльской наступательной операции, операции «Багратион». Был дважды ранен. Капитан Пивченков – командир батальона 954-го стр. полка 194-й Краснознаменной стр. дивизии 48-й армии 1-го Белорусского фронта, отличился в боях за Польшу.

Из наградного листа: «В боях за населенные пункты Сески, Лиза Новая (сев. г. Острув-Мазовецки) батальон капитана Пивченкова первым прорвал немецкую оборону. Уничтожив опорные пункты противника, бойцы во главе с капитаном Пивченковым расширили прорыв и тем самым обеспечили успех всему 954 стр. полку.

Образцы личного героизма и самопожертвования тов. Пивченков показал 4-го сентября сего года (1944) в боях за д. Белино Варшавского воеводства. С группой в составе 11 бойцов Пивченков двигался в головной походной заставе. С боем смельчаки захватили деревню. До подхода основных сил Пивченков отдал приказ занять оборону, но через некоторое время немцы численностью до 150 солдат при поддержке 3 самоходных орудий атаковали деревню. Пивченков принял неравный бой. Бойцы в течение 1,5 часа упорно оборонялись, трое были ранены. На исходе оставались патроны и гранаты. Пивченков с семью бойцами упорно оборонялся из построек деревни. Разъяренные немцы подъехали вплотную на самоходах, забросали сарай гранатами, а затем подожгли его. Никто из бойцов не отступил, все они мужественно приняли смерть и ни на шаг не отошли…»

Погиб 4.09.44 г. Похоронен в д. Белино. Звание Героя Советского Союза присвоено 24.03.1945 г. посмертно. Награжден орденами Ле-

нина, Красного Знамени, Отечественной войны 2-й степени, Красной Звезды.
Именем Пивченкова названа улица в г. Москве.



ПИЧУГИН Евгений Иванович, уроженец с. Шумашь Рязанского уезда Рязанской губернии (ныне Рязанский р-н), родился 17 января 1922 г. В Красную Армию призван в 1938 г. Война застала его в г. Ржеве. Свой первый вылет он совершил 22 июня 1941 г. Летчик 441-го истр. авиац. полка 106-й истребительной авиационной дивизии, войска ПВО. Комсомолец, мл. лейтенант Пичугин совершил 82 боевых вылета. 19.03.1943 г. летчики Пичугин и Степанов поднялись в воздух на перехват 8 вражеских бомбардировщиков, летевших в окружении 4 истребителей. Им удалось расстроить боевые порядки вражеских самолетов, не дав им производить прицельное бомбометание на город Калинин. Когда закончились боеприпасы, Пичугин тараном сбил ведущего группы вражеских истребителей и сам погиб.
Звание Героя Советского Союза присвоено 14.02.1943 г. посмертно. Награжден орденом Ленина. Навечно зачислен в списки воинской части. Имя Героя присвоено улицам городов Калинин (Тверь) и Владимир, где установлены мемориальные доски в его честь. На берегу Волги поставлен памятник Герою Советского Союза Е. Пичугину.



ПОКЛИКУШКИН Александр Васильевич, уроженец с. Гусь-Железный Касимовского уезда Рязанской губернии (ныне Касимовский р-н). Родился 28 октября 1913 г. В Красную Армию призван 1.09.1932 года Калиновским РВК Рязанской обл. Служил на Дальнем Востоке.
В боях Великой Отечественной войны с июня 1942 г. Воевал на Западном, Юго-Западном, Сталинградском, Южном и 4-м Украинском фронтах. Командир звена 74-го гв. Сталинградского штурмового авиационного полка 9-й гв. штурмовой авиац. дивизии 8-й воздушной армии 4-го Украинского фронта гв. лейтенант Покликушкин к февралю 1944 г. «...Произвел 692 боевых вылета на самолете У-2 ночью. В период борьбы за Сталинград довел бомбовую нагрузку на свой самолет У-2 до 300 кг. Летал с максимальным напряжением, совершал в ночь по 6-7 вылетов...» – из наградного листа. Прошел переподготовку для полетов на самолете Ил-2 и к февралю 1944 г. совершил 69 боевых вылетов на штурмовку скоплений живой силы, военной техники, складов противника, участвовал в разгроме танковой дивизии СС «Мертвая голова». Принимал участие в освобождении Крыма, Белоруссии, Прибалтики.
Звание Героя Советского Союза присвоено 1 июля 1944 г. Капитан Покликушкин погиб 18 марта 1945 г. в воздушном бою в р-не г. Растенбург (Германия). Похоронен в г. Растенбург (ныне г. Кентшин, Польша). Прах Героя был перенесен в Варшаву, на кладбище воинов Советского Союза.
Награжден 2 орденами Ленина, 3 орденами Красного Знамени, орденами Александра Невского, Отечественной войны 1-й и 2-й степени, медалями. Одна из улиц пос. Гусь-Железный носит имя Героя. На здании школы, где он учился, установлена мемориальная доска.



ПОЛЕТАЕВ Федор Андрианович, уроженец с. Катино Скопинского уезда Рязанской губернии (ныне Скопинский р-н), родился 14 мая 1909 г. В 1941 г. ушел добровольцем в Красную Армию. В боевых действиях Великой Отечественной войны с ноября 1941 г. Рядовой 28-го

арт. полка 9-й гв. Краснознаменной дивизии Полетаев во время отступления на Ростовщине был тяжело ранен. Попал в лагерь военнопленных, затем – концлагеря в Польше, Югославии и Италии. Бежал из концлагеря к итальянским партизанам, скрывавшимся в горах Лигурии. 7 ноября 1944 г. Полетаев был зачислен бойцом в отряд Нино Франки, который действовал в составе партизанской дивизии Пинан Чикеро. 2.02.1945 г. у г. Канталупо в неравном бою отряд партизан залег под огнем противника. Полетаев поднялся в атаку, партизаны бросились вперед, и неожиданно раздался вражеский выстрел, который оказался смертельным для Полетаева. Но инициатива была уже в руках партизан. Ошеломленные враги не оказали сопротивления. Ценой своей жизни Федор Поэтан – так звали его в отряде – обеспечил победу, которая предрешала провал немецкого плана окружения и уничтожения партизан в долине Вале Скривия.

Похоронен 3.02.1945 г. на кладбище близ Роккета Лигуре. Позже прах перенесен на генуэзское кладбище Стальено. Специальным декретом Итальянского правительства 16 марта 1947 г. Федор Поэтан был удостоен высшей военной награды Италии – Золотой медали «За военную доблесть» и медали Гарибальди, удостоен звания – Национальный Герой Италии.

Звание Героя Советского Союза присвоено 26 декабря 1962 г. Награжден орденом Ленина. Колхозу, где Полетаев работал до войны, присвоено имя Героя. Его именем названы улицы в с. Катино, городах Москве, Рязани, Канталупо и Генуе. В Катино, Рязани и Москве есть школьные музеи и памятники Полетаеву. Именем Героя назван один из российских танкеров.



ПОЛОЗКОВ Иван Васильевич, уроженец д. Петровка Спасского уезда Рязанской губернии (ныне Шиловский р-н), родился в 1916 г. В Красной Армии в 1937 – 40 гг., а в 1941 г. призван Шиловским РВК. Войну начал под г. Михайловом в октябре 1941 г. Воевал на Западном, 2-м и 3-м Белорусских, 1-м Прибалтийском фронтах. Командир стр. роты 113-го стр. полка 32-й Верхне-Днепровской Краснознаменной ордена Суворова стр. дивизии 4-й ударной армии 1-го Прибалтийского фронта капитан Полозков отличился в Прибалтике.

Из наградного листа: «...Полку была поставлена задача форсировать залив Курши-Гаф и занять плацдарм на косе Куриш-Нерунг. 29.01.45 г., прикрываясь темнотой, преодолев сильный огонь крупнокалиберных пулеметов и массированный огонь фортовой артиллерии, роте капитана Полозкова удалось форсировать залив Курши-Гаф, ворваться в траншеи противника и закрепиться в них. Противник 6 раз переходил в контратаки, численно превосходящими силами в 5-6 раз с участием танков, дважды пытался окружить их, имея скрытые подходы с флангов по камышам на берегу залива, но все атаки противника были отбиты... в одной из рукопашных схваток тов. Полозков был ранен, но не ушел с поля боя и продолжал руководить боем. При отражении контратак и в рукопашных схватках лично уничтожил более 10 немцев и в одной их схваток погиб смертью героя. Рота, воодушевленная подвигом своего командира, дралась до последнего солдата, осталось в роте 4 человека, но захваченный рубеж не уступила».

Похоронен в г. Клайпеда (Литва). Звание Героя Советского Союза присвоено 19.04.1945 г. посмертно. Награжден орденами Ленина, Отечественной войны 2-й степени, Красной Звезды, медалями. На могиле Полозкова был открыт монумент. На месте гибели героев-десантников воздвигнут мемориал. Имя Героя присвоено траулеру Балтийского рыболовного флота.



ПУНДИКОВ Василий Петрович, уроженец с. Поляки-Майдан Елатомского уезда Тамбовской губернии (ныне Сасовский р-н Рязанской обл.), родился 9 ноября 1923 г. В 1941 г. призван в Красную Армию Сасовским РВК. С августа 1942 г. воевал на Степном, Южном, 1-м и 4-м Украинских фрон-

тах. Сапер 110-го отд. моторизованного штурмового инженерно-саперного батальона 23-й Перекопской Краснознаменной ордена Суворова моторизованной штурмовой инженерно-саперной бригады 13-й армии 1-го Украинского фронта, ефрейтор, командир отделения, отличился в Польше.

Из наградного листа: «На строительстве мостов через р. Чарна, группа, действуя под артиллерийско-минометным и ружейно-пулеметным огнем под командованием ефрейтора Пундикова, показала образцы в работе, вместо 8 свай забила 16. В ночь на 12.01.1945 г. Пундиков с отделением действовал на фланге передового батальона, обеспечивал пропуск через минные поля и проволочные заграждения перед передним краем обороны противника штурмовые батальоны, отделение одним из первых сделало проход.

Им лично было снято мин: типа ПОМЗ – 8 шт., ТМИ-42 – 13 шт. Отделение одним из первых ворвалось в траншею противника и вело бой до подхода штурмовых батальонов… Пундиков с отделением находился в передовых частях и совместно с ними форсировал реку Одер. Невзирая на сильную бомбежку и обстрел с воздуха, работая в холодной воде, благодаря умелому руководству и мужеству командира отделение вместо задания забить 6 свай забило 15 свай, тем самым ускорило наводку моста и способствовало своевременному пропуску техники на занятый плацдарм».

Звание Героя Советского Союза присвоено 10.04.1945 г. Награжден орденами Ленина, Красной Звезды, медалями. Погиб в бою 26 апреля 1945 г. Похоронен на братском кладбище советских воинов в местечке Тиммендорф недалеко от г. Болеславец (Польша).

Именем Пундикова названы улицы в г. Сасове и с. Поляки-Майдан Сасовского р-на.



РЫТИКОВ Леонид Иванович, уроженец д. Хамбушево Рязанского уезда (ныне г. Рязань), родился 24 марта 1915 г. В 1937 г. был призван в ряды Красной Армии. Воевал на Ленинградском, Центральном, Калининском, 1-м и 4-м Украинских фронтах, был четырежды ранен. Сержант, командир стр. отделения 1159-го стрелкового полка 351-й стр. дивизии 38-й армии 4-го Украинского фронта. 14 февраля 1945 г. в бою за населенный пункт Хыбе (Польша) закрыл грудью амбразуру вражеского дзота ради выполнения боевой задачи. 29 июня 1945 года посмертно присвоено звание Героя Советского Союза.

Именем Героя названы улицы в г. Рязани и Мичуринске, а также Мичуринское вагонное депо. На территории вагонного депо ст. Кочетовка, где он работал вагонным мастером, установлены обелиск и мемориальная доска.



САМОХВАЛОВ Александр Николаевич, уроженец д. Николо-Выселки Раненбургского уезда Рязанской губернии (ныне Новодеревенский р-н), родился 26 августа 1915 г. С 1936 по 1940 г. проходил срочную службу в Красной Армии. В 1941 г. призван в армию Новодеревенским РВК. Воевал с ноября 1941 г. на Северо-Западном, Калининском, Брянском, 2-м Белорусском фронтах. Командир батареи 207-го отдельного истребительного противотанкового дивизиона 348-й стр. дивизии 3-й армии 2-го Белорусского фронта капитан Самохвалов отличился при освобождении Червенского р-на Минской области в наступательной операции «Багратион».

1.07.44 г. батарея Самохвалова в результате проведенной разведки в тылу врага в районе деревень Бродок и Сухище достигла шоссе Могилев–Минск, заняла огневые позиции и вела огонь по колоннам и автомашинам противника.

Из наградного листа: «…В результате точного артогня сожжено 13 и подбито 19 автомашин, подожжено 2 самоходных орудия, разбиты 43 повозки с военными грузами и боеприпасами, разбили 1 автомат,

пушку, убито и ранено 56 лошадей и до 120 солдат и офицеров противника… Когда кончились боеприпасы, капитан Самохвалов поднял расчеты в рукопашную схватку. Потери противника составили 18 солдат и офицеров. Батарея Самохвалова в этом бою потеряла 1 человека убитым, 3 человека были легко ранены».

Звание Героя Советского Союза присвоено 25.09.44 г. Награжден орденами Ленина, Отечественной войны 2-й степени, Красной Звезды. Погиб в бою на территории Польши 18.01.1945 г. Похоронен в г. Ружаны.



СВИСТУНОВ Анатолий Иванович, уроженец с. Плахино Михайловского уезда Рязанской губернии (ныне Захаровский р-н), родился 1 февраля 1920 г. В декабре 1940 г. призван в Красную Армию. Воевал на Воронежском, 1-м и 2-м Украинских фронтах.

Из наградного листа: «…За время участия в боях против немецких захватчиков с 1 мая 1942 г. по 1 мая 1945 г. на самолетах ЛаГГ-3, Як-7«б» и «Аэрокобра» произвел 274 боевых вылета, из них: на прикрытие наземных войск – 155, на штурмовку войск противника – 25, на отражение налетов и перехватов самолетов – 38, на свободную охоту – 3 боевых вылета».

Лично сбил 14 и в группе 21 самолет. Командиру эскадрильи 213-го гв. истребительного авиац. полка 22-й гв. истребительной авиац. дивизии 6-го гв. истребительного авиац. корпуса 2-й воздушной армии 1-го Украинского фронта гв. капитану Свистунову присвоено звание Героя Советского Союза 27.06.1945 г.

Участник Парада Победы в Москве 24 июня 1945 г. Награжден орденом Ленина, двумя орденами Красного Знамени, орденами Отечественной войны 1-й степени, Красной Звезды, медалями.

Погиб 26.04.1946 г. в авиационной катастрофе, во время проведения летно-тактических учений. Похоронен на Центральном кладбище Вены (Австрия).



СЕЛЕЗНЕВ Николай Павлович, уроженец с. Тютчево Раненбургского уезда Рязанской губернии (ныне д. Тютчево Чаплыгинского р-на Липецкой обл.), родился 4 июня 1922 г. В Красную Армию призван в ноябре 1941 г. В действующей армии с 1942 г. Помощник командира саперного взвода 218-го гв. стр. полка 77-й гв. стр. дивизии 61-й армии Центрального фронта, комсомолец, гв. мл. сержант Селезнев в ночь на 26.09.43 г. с двумя бойцами переправился на правый берег Днепра у с. Неданчичи (Репкинский р-н Черниговской обл.) и разведал места высадки для подразделений полка. 27–29 сентября 1943 г. Селезнев в качестве командира десантной лодки умело переправлял через реку солдат, технику и боеприпасы.

Звание Героя Советского Союза присвоено 15.01.1944 г. Погиб в Польше 2 февраля 1945 г. Похоронен в г. Жепин. Награжден орденами Ленина, Красной Звезды. Его именем названа улица в г. Мытищи. На здании школы, где он учился, установлена мемориальная доска.



СЕРЕБРЯКОВ Андрей Михайлович, уроженец уездного г. Ряжска Рязанской губернии (ныне центр р-на), родился 29 октября 1913 г. В 1936 г. призван в Красную Армию. Участник советско-финляндской войны 1939–1940 гг. Ст. механик-водитель танка 232-го отд. разведывательного танк. батальо-

на 39-й отдельной легкой танковой бригады 13-й армии Северо-Западного фронта, комсорг роты, мл. командир Серебряков отличился в боях на Выборгском направлении. 12 февраля 1940 г. в бою за г. Кююреля 8 раз водил боевую машину в атаку, подавляя огневые точки и уничтожая живую силу противника. 28 февраля во время разведки в р-не оз. Хейкурила установил местонахождение 8 дотов противника. Танк был подбит, но экипаж продолжал сражаться до темноты. Ночью устранил повреждения и вернулся в свою часть.

Звание Героя Советского Союза присвоено 7.04.1940 г.

Участник Великой Отечественной войны мл. лейтенант Серебряков командовал танковой ротой им. Ф.Э. Дзержинского. Под Воронежем танк Серебрякова огнем из орудия и гусеницами уничтожил 7 орудий, 6 минометов, подмял и раздавил 8 автомашин с пехотой и грузами врага.

Погиб в бою 27 июля 1942 г. Похоронен в братской могиле на главной аллее городского парка культуры и отдыха г. Воронежа. Награжден орденами Ленина, Отечественной войны 1-й степени, медалями.

Именем Героя названы улицы в г. Воронеже и Ряжске. Свибловский проезд в Бабушкинском р-не г. Москвы был переименован в проезд Серебрякова, где на доме № 3 установлена мемориальная доска. В Ряжске на доме, где он родился и жил, и на Аллее Славы установлены мемориальные доски.



СИНИЦИН Федор Семенович, уроженец с. Лакаш Спасского уезда Рязанской губернии (ныне Спасский р-н), родился 12 сентября 1918 г. В 1939 г. призван в Красную Армию Ижевским РВК. В боях Великой Отечественной войны с 1942 г. Воевал на Юго-Западном, Северо-Кавказском, Южном, 4-м Украинском фронтах. Командир взвода 1179-го стр. полка 347-й Мелитопольской Краснознаменной стр. дивизии 2-й гв. армии 4-го Украинского фронта лейтенант Синицин отличился в боях под г. Севастополем.

Из наградного листа: «Тов. Синицин 25.04.44 г. в 8.00 получил задачу на штурм вражеских траншей на высоте южнее с. Бельбек. Высота была опоясана 3 траншеями с десятками пулеметов немцев. Синицин… по сигналу поднял взвод в атаку… ворвался в первые траншеи и в рукопашном бою уничтожил со взводом 25 немцев. Не задерживаясь, он с ходу овладел 2-й траншеей и вышел на обратный склон высоты, по пути наступления взвода осталось до 60 немецких трупов. Немцы любой ценой решились… вернуть высоту. До 20.00 немцы сделали 17 попыток контратак сбить наших бойцов… Взвод тов. Синицина истребил 140 гитлеровцев, захватив 6 пулеметов. Тов. Синицин лично убил 45 солдат противника».

Погиб в бою 27.04.1944 г. Похоронен в с. Эфендикой (ныне с. Комсомольское Севастопольского горсовета, Украина). Звание Героя Советского Союза присвоено 24 марта 1945 г. посмертно. Награжден орденом Ленина. В честь Героя у Городковической средней школы Спасского р-на сооружен обелиск.



СИНИЦЫН Александр Павлович, уроженец с. Незнаново Ряжского уезда Рязанской губернии (ныне Кораблинский р-н). Родился 21 июня 1922 г. В Красную Армию призван в сентябре 1941 г. В действующей армии с июля 1942 г. Исполняющий обязанности командира взвода отдельной разведывательной роты 20-й гв. механи-

зированной бригады 8-го гв. механизированного корпуса 1-й танк. армии 1-го Украинского фронта гв. ст. сержант Синицын в числе первых 24 марта 1944 г. под огнем противника преодолел р. Днестр в р-не г. Залещики Тернопольской обл., во главе группы разведчиков захватил рубеж на правом берегу реки, чем обеспечил переправу развед. роты. Звание Героя Советского Союза присвоено 26.4.1944 г. Погиб 21.07.1944 г. в Польше. Похоронен в д. Воля Буховска. Награжден орденами Ленина, Отечественной войны 2-й степени, Красной Звезды.



СУХОВ Василий Арсентьевич, уроженец с. Сново-Здорово Шацкого уезда Тамбовской губернии (ныне Шацкий р-н Рязанской обл.), родился 15 января 1912 г. В 1941 г. призван в Красную Армию. С первых месяцев Великой Отечественной войны – на фронте. Сапер 690-го стр. полка 126-й стр. дивизии 51-й армии Южного фронта рядовой Сухов отличился в бою за г. Мелитополь (Украина). Из наградного листа: «...19.10.43, находясь в боевых порядках наступающего подразделения тов. Сухов принял участие в блокировке огневых точек противника, расположенных по улице Ленинская г. Мелитополя, подавил 3 станковых пулемета противника и 2 автоматические пушки, убил при этом 18 гитлеровцев, благодаря его дерзким действиям улица была очищена от врага. Противник предпринял 5 танковых контратак, тов. Сухов непосредственно между артиллерийско-минометными разрывами установил 12 заградительных противотанковых минных полей, за час времени вложил в разных местах 80 противотанковых мин. На его установленных полях подорвались 2 средних немецких танка, уничтожил 14 автоматчиков». Погиб в этом бою. Похоронен в г. Мелитополе. Звание Героя Советского Союза присвоено 1 ноября 1943 г. посмертно. Награжден орденами Ленина и Красной Звезды. В Мелитополе Герою воздвигнут памятник. Именем Героя названы улицы в Шацке и Мелитополе. Его имя навечно зачислено в списки одной из воинских частей.



ТАРАСКИН Павел Андреевич, уроженец с. Старочернеево Шацкого уезда Тамбовской губернии (ныне Шацкий р-н Рязанской обл.), родился 18 августа 1910 г. В Красной Армии с 1928 г. Принимал участие в военном походе сов. войск в Западную Украину и Западную Белоруссию. Участник советско-финляндской войны 1939–1940 гг. В начале войны техник-радист Тараскин был ранен и попал в плен. В декабре 1941 г. бежал из плена и обосновался в г. Малин Житомирской обл., где жили родители его жены, работал на немецком радиоузле. Создал городскую подпольную антифашистскую организацию и установил связь с партизанскими отрядами. Подпольщики передавали разведсведения, пустили под откос 6 вражеских ж.-д. эшелонов, поджигали военные склады, заводы, освободили 200 военнопленных. Тараскин был арестован и 22.01.1943 г. расстрелян после жестоких пыток и побоев. В 1946 г. тело его было перенесено на братское кладбище в сквере г. Малина. Звание Героя Советского Союза было присвоено 8.05.1965 г. посмертно.
Награжден орденом Ленина. Его именем названы улицы в городах Малине и Шацке. На зданиях средних школ в этих городах установлены мемориальные доски.



ТИМОФЕЕВ Василий Иванович, уроженец с. Лукмос Сапожковс-

кого уезда Рязанской губернии (ныне Сапожковский р-н), родился 21 января 1915 г. В июне 1941 г. призван в Красную Армию Шелуховским РВК. Участник Великой Отечественной войны с 1941 года. Дважды был ранен. Командир орудия 1663-го Винницкого Краснознаменного орденов Александра Невского и Суворова 3-й степ. истребительного противотанкового арт. полка 38 армии 4-го Украинского фронта ст. сержант Тимофеев отличился 11 февраля 1945 г. в бою при отражении вражеской атаки в р-не с. Ясенице (Польша).

Из наградного листа: «...Тов. Тимофеев своим орудием при отражении танковых контратак противника уничтожил 6 танков врага. Танк типа «Тигр» обстрелом из пушки и пулемета вывел весь расчет орудия из строя. Сам он был ранен, но отказался уйти с поля боя. Танк типа «Тигр», видя, что орудие замолчало, пошел быстрым темпом прямо на орудие. Тов. Тимофеев собрался с последними силами, 10 м от танка метнул в него противотанковую гранату, танк застыл на месте. Тов. Тимофеев упал... и умер как герой, не пропустив вражеские танки».

Похоронен в с. Ясенице. Звание Героя Советского Союза присвоено 15 мая 1946 г. посмертно. Награжден орденами Ленина, Славы 3-й степени, медалями. Навечно зачислен в списки воинской части.



ТИПАНОВ Александр Федорович, уроженец с. Устье Сасовского уезда Рязанской губернии (ныне Сасовский р-н), родился 20 октября 1924 г. Был призван в 1942 г. в Красную Армию. 18 января 1944 г. в бою за высоту 112,0 у Красного Села Ленинградской области гв. рядовой пулеметчик 191-го гвардейского стрелкового полка 64-й гв. стр. дивизии 42 армии Ленинградского фронта своим телом закрыл амбразуру вражеского дота, чем способствовал выполнению боевой задачи. Похоронен в Красном Селе. Звание Героя Советского Союза присвоено 13 февраля 1944 г. посмертно. Герой навечно зачислен в списки полка, в котором воевал. Имя Героя носят улицы в Санкт-Петербурге, Красном Селе, Рязани, Сасове и школа в с. Устье.



ТИХОНОВ Василий Иванович, уроженец д. Жаркая Ряжского уезда Рязанской губернии (ныне Кораблинский р-н), родился 31 января 1912 г. В 1935 г. призван в Красную Армию. Участник вооруженного конфликта с Японией в р-не реки Халхин-Гол в Монголии. Политрук разведроты 9-й мотоброневой бригады (1-я армейская группа) Тихонов отличился в боях в июле 1939 г.

За период боев 2 и 3 июля... возглавлял и руководил ротой в отражении неоднократных танковых и пехотных атак противника. Когда был ранен один из пулеметчиков, Тихонов занял его место у пулемета, заменил выбывшего командира роты. Когда поступила команда перейти в атаку, его броневик шел первым, увлекая за собой танки и цепи красноармейцев. Погиб 3.07.1939 г. в бою за высоту Баин-Цаган. Похоронен на месте боев.

Звание Героя Советского Союза присвоено 17.11.1939 г. посмертно. Награжден орденом Ленина. На здании Кипчаковской школы, где учился Герой, установлена мемориальная доска.



ТЮРИН Василий Федорович, уроженец с. Цыпляково Сасовского уезда Рязанской губернии (ныне Сасовский р-н), родился 22 августа 1924 г. Призван в Красную Армию в 1939 году. Участник Великой Отечественной войны с июня 1941 г. Воевал на Юго-Западном, Воронежском фронтах. Был дважды ранен. Автоматчик мотостр. батальона 59-й гв. танк. бригады 8-го гв. танк. корпуса 40-й армии Воронежского фронта, комсомолец, гв. рядовой Тюрин отличился в р-не станции Середняки (Полтавская обл., Украина). 10.11.1943 г., устроив засаду, уничтожил 5 фашистов и 3 взял в плен. 26.09.1943 г. в числе первых в составе батальона переправился на правый берег Днепра у с. Зарубенцы (Каневский р-н, Киевская обл.), участвовал в отражении контратак противника. 20.10.1943 г. в качестве проводника провел танки, минуя минные поля и огневые точки. Погиб 20.12.1943 г. Похоронен в с. Александрополь Солонянского р-на Днепропетровской обл. Звание Героя Советского Союза присвоено 3.06.1944 г. посмертно. Награжден орденом Ленина, медалью. Одна из улиц г. Сасово носит имя Героя.



УСТИНОВ Семен Иванович, уроженец пригородной слободы Прудская уездного г. Михайлова Рязанской губернии (ныне с. Прудское Михайловского р-на), родился 5 сентября 1912 года. В Красной Армии с 1941 г. Призван Михайловским РВК Московской обл. Воевал на Западном и Центральном фронтах. Был неоднократно ранен. Командир стр. взвода 3-го стр. батальона 241-го гв. стр. полка 75-й гв. Бахмачской Краснознаменной стр. дивизии 30 стр. корпуса 60-й армии Центрального фронта мл. лейтенант Устинов отличился при форсировании р. Днепр.

Из наградного листа: «24.9.1943 г. одним из первых со своим стр. взводом форсировал Днепр и с ходу вступил в бой с противником. В смертельной схватке с превосходящими силами противника взводом отбил 8 контратак противника, чем обеспечил дальнейшее форсирование остальных подразделений полка. Лично сам в этом бою уничтожил 20 гитлеровцев».

Звание Героя Советского Союза присвоено 17.10.1943 г. Погиб 29 (по др. сведениям – 24) сентября 1944 г. Похоронен в пос. Висендорф (Латвия). Награжден орденом Ленина.



УТКИН Валерий Степанович, уроженец с. Алешино Шацкого уезда Тамбовской губернии (ныне Сасовский р-н Рязанской обл.), родился 1 января 1922 года. В июне 1941 г. призван в Красную Армию. В действующей армии с ноября 1941 г. Командир роты 740-го стр. полка 217-й стр. див. 48-й армии 1-го Белорусского фронта ст. лейтенант Уткин отличился в Белоруссии.

Из наградного листа: «25.6.1944 ст. лейтенант Уткин со своей ротой… начал вытеснять (противника) из пос. Святое Озеро Рогачевского р-на Гомельской области. Противник яростно сопротивлялся и отвечал сильным минометным и пулеметным огнем по боевым порядкам роты тов. Уткина… смелой атакой рота тов. Уткина вытеснила противника из населенного пункта. Пытаясь вторично вернуть населенный пункт, противник перешел в контратаку при поддержке 5 самоходных пушек типа «Фердинанд», которые частично начали пробираться в боевые порядки роты тов. Уткина. Быстро оценив обстановку, тов. Уткин с криком: «Товарищи, врага в населенный пункт не впускать!», быстро обвязав себя четырьмя противотанковыми гранатами, и вместе со сво-

им связным – бойцом Дрыновым, который также взял три противотанковые гранаты, бросился под первую самоходную пушку противника, которая взорвалась, остальные пушки повернули, и населенный пункт был окончательно очищен от противника. В этом бою тов. Уткин погиб смертью храбрых». Ценой своей жизни он сорвал контратаку врага. Похоронен в г. Рогачев Гомельской обл.

Звание Героя Советского Союза присвоено 23.08.1944 г. посмертно. Награжден орденом Ленина, двумя орденами Красной Звезды, медалью. Именем Уткина в г. Рогачеве названа средняя школа, в городском парке Победы установлен памятник. Одна из улиц ж.-д. ст. Болшево (ныне в черте п. Королев Моск. обл.) носит его имя.



ФИОНОВ Иван Данилович, уроженец д. Валяевка Шацкого уезда Рязанской губернии (ныне Шацкий р-н), родился 29 сентября 1923 года. В Красную Армию призван 1.05.1942 г. Можарским РВК. Командир санитарного взвода стр. батальона 360-го стр. полка 74-й стр. дивизии 13 армии Центрального фронта мл. лейтенант мед. службы Фионов участвовал в захвате плацдарма.

Из наградного листа: «…у населенного пункта Городчан 28.9.1943 г. враг 6 раз ходил в контратаку. В этом бою самоотверженность и героизм проявил т. Фионов – командир сан. взвода. Все время находясь в боевых порядках пехоты, не ограничивался оказанием помощи раненым, но, вооружившись лично автоматом, уничтожал наступающего врага. Исключительную смелость проявил т. Фионов, когда ранило командира роты капитана Фатыхова… не щадя своей жизни, оказал помощь т. Фатыхову и унес его в укрытие… принял на себя командование ротой. Быстро привел в боевой порядок роту… Тов. Фионов кинулся в атаку…»

Тяжелораненый, он дал себя унести с поля боя, пока не убедился, что подразделение закрепилось и раненые унесены с поля боя. Умер от ран 29.09.1943 г. Похоронен в с. Чапаевка Киевской обл. Звание Героя Советского Союза присвоено 16 октября 1943 г. посмертно.

Награжден орденами Ленина и Красной Звезды. Его именем названы улица в г. Шацке и Апушкинской школе.



ФИРСОВ Александр Яковлевич, уроженец с. Поляки Спасского уезда Рязанской губернии (ныне Путятинский р-н), родился 25 августа 1925 г. Призван в Красную Армию 9 января 1943 г. Мл. сержант, пулеметчик 567-го стрелкового полка 384-й стрелковой дивизии 1-го Дальневосточного фронта. 11 августа 1945 г. в бою за высоту «Подкова» у г. Дунин в Северном Китае закрыл собой амбразуру вражеского дзота, открыв путь наступающим товарищам. Звание Героя Советского Союза присвоено посмертно 8 сентября 1945 г. Член КПСС. Похоронен в пос. Полтавка Приморского края.

Герой навечно зачислен в списки воинской части. Его именем названы улицы в Рязани, Шилове, Владивостоке и поселок в Приморском крае, где установлен бронзовый бюст Героя. Его имя высечено на одной из стен зала Победы Центрального музея Вооруженных Сил в Москве.



ФРОЛИКОВ Дмитрий Георгиевич, уроженец с. Красное Сапожковского уезда Рязанской губернии, родился 8 ноября 1918 г. В 1938 г. призван Коломенским РВК Московской обл. на службу в Балтийский ВМФ. Участвовал в советско-финляндской войне 1939–1940 гг. Когда началась Великая Отечественная война, морской пе-

хотинец сержант Фроликов служил на торпедном катере под г. Ленинградом. Был награжден медалью «За отвагу», 4 раза ранен. Окончил Горьковское танк. училище. Командир взвода 4-й гв. танк. бригады 2-го гв. танк. корпуса 11 гв. армии 3-го Белорусского фронта Фроликов отличился 17–26 июня 1944 г. в операции «Багратион».

Из наградного листа: «Взвод под командованием мл. лейтенанта Фроликова захватил перекресток дорог Москва–Минск и Орша–Смоленск, где действием из засады разгромил вражескую автоколонну численностью 150 машин, идущих под прикрытием 6 танков. 2 танка Т-3 были подбиты, а также было уничтожено до сотни солдат и офицеров. ...взвод овладел переправой у деревни Остров и тем самым отрезал отход противника... Лично экипажем Фроликова уничтожено: 2 танка Т-3, 3 самоходные пушки с 75-мм пушкой, раздавлено гусеницами 2 орудия, до 100 автомашин и до роты солдат и офицеров. Захвачена артбатарея и 2 исправных танка Т-3 и Т-6 «Тигр».

В июле 1944 г. танкисты гв. мл. лейтенанта Фроликова, ведя бой, первыми вошли в г. Минск.

Звание Героя Советского Союза присвоено 24.03.45 г. посмертно. Награжден орденами Ленина, Отечественной войны 1-й степени, медалями. Погиб в бою при освобождении Литвы 2.02.1945 г. Похоронен в г. Кибартай. Фроликов навечно зачислен в списки своей воинской части. Его именем названа одна из улиц г. Минска и г. Барановичи (Белоруссия). Там же открыты мемориальные доски. Танк Фроликова, первым ворвавшийся в г. Минск, был найден и установлен в центре города. В г. Коломне установлен бюст Героя.



ХЛОБЫСТОВ Алексей Степанович, уроженец с. Захаровка Михайловского уезда Рязанской губернии (ныне с. Елино Захаровского р-на), родился 23 февраля 1918 г. В 1939 г. призван в Красную Армию На фронтах Великой Отечественной войны с 1941 г. Воевал в Заполярье. 23 июля 1941 г. был награжден орденом Красного Знамени. Летчик-истребитель, командир звена эскадрильи 20-го гв. истребительного авиац. полка 14-й воздушной армии Карельского фронта гв. лейтенант Хлобыстов совершил 266 боевых вылетов на штурмовку войск противника, сбил в группе 6 самолетов противника и лично – 4, из них 2 – тараном.

Из наградного листа: «8.04.1942 г. В самый критический момент боя, когда в него вступила вторая группа самолетов противника 8МЕ-109, Хлобыстов сошелся в лобовой атаке с двумя МЕ-109, попытавшимися взять его в клещи. Передав товарищам по радио: «За Родину иду на таран», Хлобыстов вторично в этом бою таранил самолет противника, на этот раз МЕ-109, ударив по плоскости его своей правой плоскостью. В результате МЕ-109 был сбит, а у самолета Хлобыстова отбита часть плоскости до центра звезды и часть элерона. Несмотря на это, Хлобыстов довел машину до своего аэродрома...»

Через несколько дней он был ранен и совершил 3-й таран. Сбив немецкий самолет, выбросился на парашюте. После излечения в госпитале был направлен на Сталинградский фронт. Звание Героя Советского Союза присвоено 6.06.1942 г. Погиб 13.12.1943 г. в Крыму. Награжден орденом Ленина, двумя орденами Красного Знамени, медалями.

Его именем названы улицы в Москве и Мурманске, плавбаза Мурманского морского порта.



ХОЛОДКОВ Егор Иванович, уроженец с. Затворное Скопинского уезда Рязанской губернии (ныне Скопинский р-н), родился 10 мая 1921 г. Призван в Красную Армию Спасским РВК. Командир отделения 8-й стрелковой роты 574-го стр. полка 121-й Рыльской стр. дивизии 60-й армии Центрального фронта сержант Холодков отличился при форсировании р. Днепр.

Из наградного листа: «В момент прорыва обороны противника 28.09.43 г. в р-не Кономяновка тов. Холодков, командуя отделением, выдвинулся вперед и фланговым огнем посеял панику в рядах противника и обеспечил успешное продвижение пехотных подразделений батальона. Он первый с отделением ворвался в траншеи противника и в рукопашной схватке отделением в целом уничтожено 25 гитлеровцев и 3 станковых пулемета с расчетом. Исключительное геройство тов. Холодков проявил в бою на правой стороне Днепра…

В ожесточенном бою под д. Ясногородка 30 сентября 1943 г. отделение тов. Холодкова 5 раз отбивало контратаки противника, не отступило ни на шаг с занимаемых рубежей. В этом бою тов. Холодков пал смертью храбрых. Похоронен в с. Глебовка.

Звание Героя Советского Союза присвоено 27 октября 1943 г. посмертно. Награжден орденом Ленина. Именем героя названы улицы в селах Глебовка и Затворное. Мемориальные доски установлены на родине и в г. Щекино Тульской обл.



ЦАПЛИН Андрей Павлович, уроженец д. Ватранцы Елатомского уезда Рязанской губернии (ныне Касимовский р-н), родился 1 декабря 1923 года. В Красную Армию призван в январе 1942 г. Елатомским РВК. В Великой Отечественной войне с февраля 1942 г. Воевал на Центральном, 1-м Украинском фронтах. Был трижды ранен. Стрелок роты ПТР 310-го стр. полка 8-й стр. дивизии 13-й армии Центрального фронта отличился 11–25.09.43 г.

Из наградного листа: «В боях за плацдарм на правом берегу реки Десна-Днепр, Припять показал себя смелым и храбрым. Во время контратаки противника на правом берегу реки Десна в р-не села Оболонь 11.09.43 он из противотанкового ружья подбил вражеский танк, этим дал возможность стрелковым подразделениям отразить контратаку противника и вести дальнейшее наступление. В боях на правом берегу реки Припять в р-не села Ново-Шепеличи тов. Цаплин в отражении неоднократных контратак противника подбил 2 танка».

Звание Героя Советского Союза присвоено 6.10.1943 г. Погиб 1.08.1944 г. Похоронен в братской могиле в п. г. т. Рожнятов Ивано-Франковской обл. (Украина).

Награжден орденами Ленина, Отечественной войны 1-й степени, медалью.

В с. Кольдюки Касимовского р-на на здании школы, где он учился, и на здании средней школы в Рожнятове, носящей имя Героя, установлены мемориальные доски.



ЧАРЫКОВ Михаил Павлович, уроженец д. Мухины Поляны Елатомского уезда Тамбовской губернии (ныне Ермишинский р-н Рязанской обл.), родился 22 декабря 1919 г. В Красную Армию призван в ноябре 1939 г. Механик-водитель танка 263-го танк. батальона 131-й танк. бригады 57-й армии Южного фронта отличился в боях за Знаменку 9.02.1942 г.

Из наградного листа: «Тов. Чарыков повел свой танк в атаку. Во время движения танк наскочил на фугас, взрывом которого танк был сильно поврежден – разбило ходовую часть, рычаги управления, порвало трубки топливопитания… Так как все это произошло на территории занятой противником, командир танка приказал экипажу из танка не выходить, отстреливаться в ответ на огонь противника до последнего снаряда, уничтожая при этом его огневые точки, чем дать продвижение своей пехоте вперед… была выведена временно из строя оптика. Тов. Чарыков М.П., рискуя жизнью, приоткрыв свой люк, корректировал огнем артиллериста, точно указал огневые точки противника. Просидев в осажденном

танке 11 часов, с наступлением темноты, по истечении снарядов экипаж вышел из танка и принял его оборону, после этого лишь через 4 часа прибыли буксировочные средства, с помощью которых танк был эвакуирован с поля боя.

В боях за Беззаботовку и Очеретино тов. Чарыков М. П. уничтожил: тараном 3 ПТО, 1 – 75-мм пушку и до 15 солдат и офицеров… В этом бою танк т. Чарыкова М.П. подвергся сильному артиллерийскому обстрелу термитными снарядами, во время чего тов. Чарыков М.П. ослеп… не бросил рычагов управления и вел свой танк под команду члена экипажа «влево, прямо. вправо». Погиб в этом бою 19.02.1942 г. Похоронен у ж.-д. ст. Очеретино Авдеевского р-на Донецкой обл.

Звание Героя Советского Союза присвоено 22 февраля 1943 г. посмертно. Награжден орденом Ленина, медалью. Его именем названа улица в пос. Ермишь.



ШКУРИН Василий Митрофанович, уроженец с. Чернава Скопинского уезда Рязанской губернии (ныне Милославский р-н), родился 16 января 1916 г. Чернавским РВК призван в Красную Армию в 1939 году. Участвовал в советско-финляндской войне 1939–1940 гг. В Великой Отечественной войне с 15.05.43 г. Зам. командира стр. батальона 1035-го стр. полка 280-й Конотопской Краснознаменной стр. дивизии 60-й армии Центрального фронта отличился в боях с 27.09.1943 г. по 3.10.1943 г. с момента форсирования р. Днепр.

Из наградного листа: «Капитан Шкурин в боях за овладение с. Ротычи Чернобыльского р-на Киевской обл. …когда вышел из строя командир батальона, т. Шкурин принял на себя командование батальоном в момент, когда батальон, действуя на левом фланге полка, на протяжении 3 суток вел ожесточенный бой при отсутствии соседа слева, со стороны р. Тетерев, подавляя и уничтожая на пути продвижения огневые точки сильно укрепленного узла сопротивления противника перед с. Ротычи, а также и на южной окраине с. Ротычи. Овладев южной окраиной села, т. Шкурин 6 раз отразил контратаку противника силой до батальона пехоты при поддержке 4 танков – с превосходящими силами и 3 октября 1943 г., получив приказ овладеть селом Ротычи… т. Шкурин личным примером увлек батальон в последнюю контратаку, после чего батальон перешел в атаку и полностью овладел селом Ротычи. В этом бою т. Шкурин пал смертью храбрых…»

Звание Героя Советского Союза присвоено 17.10.1943 г. посмертно. В 1964 г. в связи со строительством Киевской ГЭС останки Шкурина перезахоронены в братской могиле с. Страхолесье Киевской обл.

В г. Чернобыле была установлена мемориальная доска.



ЮХАНОВ Алексей Сергеевич, уроженец с. Троица Спасского уезда Рязанской губернии (ныне Спасский р-н), родился 27 марта 1913 г. В Красную Армию призван в 1941 г. В боевых действиях с сентября 1941 г. Командир стр. взвода 2-й стр. роты 593-го стр. полка 131-й Ропшинской Краснознаменной стр. дивизии 2-й ударной армии Ленинградского фронта лейтенант отличился при форсировании р. Нарва (Эстония) 25 июля 1944 г. «…При посадке на лодки под сильным минометным и пулеметным огнем противника быстро стащили их на воду. Будучи раненым, вместе со взводом форсировал р. Нарва. На середине реки лодку разбило, сам выплыл на западный берег р. Нарва и взводом атаковал 1-ю траншею врага. Сам ручными гранатами забросал блиндаж и уничтожил 9 немецких солдат...»

Вернувшись из госпиталя, продолжал воевать. Погиб 20 сентября 1944 года, похоронен в п.г.т. Нарва-Йыэсуу (Эстония). Звание Героя Советского Союза присвоено 24.03.1945 г. посмертно. Награжден орденом Ленина, медалью. Именем героя была названа улица в г. Нарва.



1



2



3



4



5

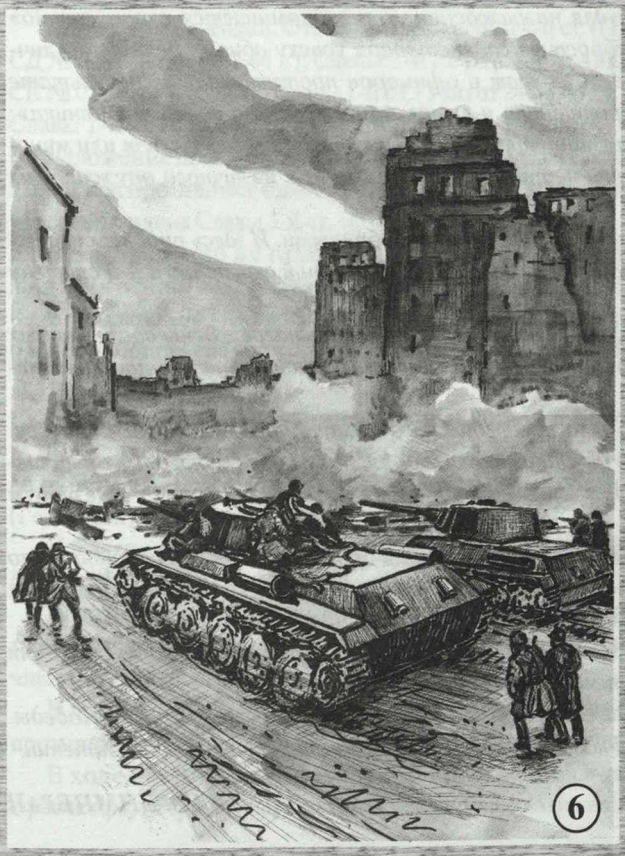

6

«МНЕ ПРИСНИЛОСЬ, ЧТО Я НА ВОЙНЕ...»

Графика
ОЛЕГА КАРЯКИНА
(художник-любитель,
г. Рязань)

1. «Пешки» атакуют
2. Сбитый ас
3. Подвиг солдата
4. Поэтан
5. Последняя граната
6. По Европе

РЯЗАНЦЫ – КАВАЛЕРЫ ТРЕХ ОРДЕНОВ СЛАВЫ

Славные боевые традиции наших предков нашли героическое продолжение в годы Великой Отечественной войны 1941–1945 гг.

8 ноября 1943 года Указом Президиума Верховного Совета СССР, одновременно с учреждением высшего военного ордена – полководческого ордена «Победа», был учрежден орден Славы, который в народе любовно называют солдатским.

При создании ордена Славы художник Н.И. Москалев обратился к традициям боевого прошлого русского народа.

В 1807 году для награждения нижних чинов – солдат и унтер-офицеров – был учрежден особый знак отличия ордена Св. Великомученика и Победоносца Георгия. Первоначально он имел одну степень, а с 1856 года – четыре. С 1913 года стал именоваться Георгиевским крестом, потому как носился на колодке из георгиевской ленты.

Преемственность новой советской награды – ордена Славы – подчеркивалась именно тем, что для него была взята та же оранжевая с черным Георгиевская лента.

Орден Славы, имеющий три степени, вручался, как и Георгиевский крест, последовательно. Только награжденный орденом Славы 3-й ст. мог получить орден Славы 2-й ст., а затем самой высокой – 1-й степени.

Статут ордена Славы напоминает по смыслу статут Георгиевского креста. Крестом награждались рядовые и унтер-офицеры за доблесть и отличие на поле боя. В статуте ордена Славы говорится: «Орденом Славы награждаются лица рядового и сержантского состава Красной Армии, а в авиации и лица, имеющие звание младшего лейтенанта, проявившие в боях за Советскую Родину славные подвиги храбрости, мужества и бесстрашия».

Среди всех орденов, существовавших и существующих в нашей стране, орден Славы занимает особое место как знак, символизирующий личную храбрость и отвагу солдат, сержантов и старшин. Совсем не случайно в статуте ордена, среди многих оснований для награждения, 7 раз упоминается слово «лично» («ворвавшись в расположение противника личной храбростью содействовал успеху общего дела»; «из личного оружия меткой стрельбой уничтожил от 10 до 50 солдат и офицеров противника»; «в результате личной разведки установил слабые места обороны противника и вывел наши войска в тыл противника»; «лично, с находчивостью и смелостью пробравшись к позиции противника, уничтожил его пулемет или миномет»; «пренебрегая личной опасностью, в бою захватил неприятельское знамя»; « из личного оружия сбил самолет противника» и т. д.).

Георгиевские кресты 1-й и 2-й степени были золотыми, а 3-й и 4-й – серебряными. И здесь прослеживается старая традиция: орден Славы 1-й степени – золотой, 2-й – серебряный с золотой серединой и 3-й степени – серебряный.

За отличие в боевых действиях орденом Славы, согласно статуту, могли быть награждены воины любых специальностей – пехотинцы и воздушные стрелки, танкисты и артиллеристы, саперы и разведчики, снайперы и санинструкторы и др.

Право награждения орденом Славы 3-й степени было предоставлено командирам дивизий и корпусов, орденом Славы 2-й степени – командованию армиями и фронтами. Благодаря этому боевую награду отличившийся воин мог получить буквально после боя. Орденом Славы 1-й степени награждал только Президиум Верховного Совета СССР.

За время от учреждения ордена до конца Великой Отечественной войны орденом Славы 3-й степени было награждено около 980 тысяч человек. Орденом Славы 2-й степени – более 45 тысяч. 2631 отважный воин отмечен за ратные подвиги орденами Славы всех трех степеней, в том числе 60 рязанцев.

Первым полным кавалером ордена Славы стал согласно Указу Президиума Верховного Совета СССР от 22 июля 1944 г. наш земляк ефрейтор Митрофан Трофимович Питенин.

Пятеро рязанцев – кавалеров трех степеней ордена Славы – погибли, не дожив до светлого Дня Победы. Среди этих отважных сынов Рязанщины и 1-й полный кавалер ордена Славы в нашей стране М.Т. Питенин.

Л.В. ДИМПЕРАН

ПИТЕНИН Митрофан Трофимович родился 13 июня 1900 г. в с. Алеево Шацкого уезда Тамбовской губ. (с 1923 г. Чучковский р-н Рязанской обл.) в крестьянской семье. Призван Чучковским РВК в июне 1941 г. На фронте с октября 1941 г. Звание – ефрейтор. Сапер 1134-го сп, 338-й сд, Западный, затем 3-й Белорусский фронты). Смертельно ранен в бою 3.08.44 г. Место захоронения – Витебская обл., Лиозненский р-н, д.Стар, воинское кл-ще, могила 32.

Награжден орденами: Славы 3-й ст. (Пр. 338 сд № 048 от 28.11.43 г.), Славы 2-й ст. (Пр. 5 А № 022/н от 18.04.44 г.), Славы 1-й ст. (Указ от 22.07.44 г.). Награда вручена не была.

До войны Питенин – отец пятерых детей – работал в колхозе «Путь Ильича» Чучковского р-на. После призыва воевал на Западном и 3-м Белорусском фронтах. В ноябре 1943 года в районе д. Пущаны (Дубровинский р-н Витебской обл.) в группе проделал проход в проволочных заграждениях и лично обезвредил свыше 100 противотанковых мин, а затем провел стрелковое подразделение в расположение противника. Во время боя уничтожил около 10 гитлеровцев. За что и был отмечен орденом Славы 3-й степени.

В феврале следующего года в районе д. Рублево (Лиозненский р-н Витебской обл.) уже во главе группы саперов, сделав проход через несколько рядов колючей проволоки и разминировав проходы к позициям противника, проник в его расположение. Прикрывая отход товарищей, уничтожил 5 немецких солдат. За это и другие боевые дела был награжден орденом Славы 2-й степени.

23.06.44 г. в р-не д. Стар (того же района и той же области), возглавляя группу саперов, участвовал в разминировании укрепленной полосы неприятеля. На группу вышел диверсионный отряд, во время боя с которым Питенин захватил пулемет и огнем из него уничтожил свыше 10 солдат и офицеров противника. За этот подвиг он был удостоен ордена Славы 1-й степени, но герой не успел получить заслуженной награды: в августе его не стало.

ГОРЯЧЕВ Иван Владимирович, род. 10 августа 1923 г. в с. Кидусово Спасского р-на Рязанской обл. Призван Спасским РВК в октябре 1941 г. На фронте с декабря 1941 г. Звание – гв. ст. сержант, помощник командира взвода пешей разведки 268-го гв. сп 88-й гв. Запорожской Краснознаменной орденов Суворова и Б. Хмельницкого сд. Умер от ран 23.05.45 г. в медсанбате №594. Похоронен на территории Германии.

Награжден орденами: Отечественной войны 2-й ст. (Пр. 28 гв СК № 035/н от 22.03.44 г.); Славы 3-й ст. (Пр. 88 гв. СД № 0110/н от 30.07.44 г.); Славы 2-й ст. (Пр. 8А № 421/н от 12.11.44 г.); Отечественной войны 1-й ст. (Пр. 28 гв. СК № 013/н от 6.05.45 г.); Славы 1-й ст. (Указ от 24.03.45 г.); Красного Знамени (Пр. 1-й БФ № 604 от 5.06.45 г.). Ордена Славы 1-й ст. и Красного Знамени вручены не были.

Изложение подвигов: при прорыве у с. Видуты в Волынской обл. (Белоруссия) в июле 1944 г. первым ворвался в блиндаж противника, одного гитлеровца убил и двух взял в плен. Из блиндажа забрал ценные документы. За что удостоен ордена Славы 3-й ст.

В сентябре того же года, находясь в засаде у переднего края в районе с. Генрыкув (Польша) взял языка и доставил в штаб полка, за что награжден орденом Славы 2-й ст.

В феврале 1945 г. при наступлении на г. Кюстрин (Германия, ныне Костршин, Польша) подбил гранатами два бронетранспортера и истребил около 10 гитлеровцев. За этот подвиг был представлен к ордену Славы 1-й ст.

СЕЛИВЕРСТОВ Владимир Яковлевич, род. 3.12.26 г. в с. Борки Шацкого р-на Рязанской обл.

В Красной Армии и на фронте с 1942 г. Звание – ефрейтор. Разведчик 340-й отдельной разведроты (274-й сд 69-й А, 1-й Белорусссский фронт). Смертельно ранен 23.04.45 г. в бою за населенный пункт Фюрстенвальде (Германия), где и похоронен.

Награжден орденами: Славы 3-й ст. (Пр. 274 сд, от 20.07.44 г.); Славы 2-й ст. (Пр. 69 А от 6.11.44 г.); Славы 1-й ст. (Указ от 15.05.46 г.) посмертно.

Изложение подвигов: в июне, действуя впереди наступающей армии, группа разведчиков отразила три контратаки противника, истребив до 20 солдат, и удержала занятые рубежи до подхода подкрепления. За что он, в числе других, был награжден орденом Славы 3-й ст.

В ноябре 1944 г. в районе населенного пункта Бжеце (Польша), участвуя в группе захвата, проник в траншею противника, взял ценного «языка». За что удостоен ордена Славы 2-й ст.

В ходе наступательных боев проник с группой в тыл противника, где подорвал в бою гранатой пулемет с расчетом, истребил до 10 пехотинцев, двух захватил в плен. На следующий день, 23.04.45 г. в бою за населенный

пункт Фюрстенвальде захваченными у противника фаустпатронами подавил дот и сразил несколько солдат. За что и был представлен к награждению орденом Славы 1-й ст.

ФОКИН Кузьма Гаврилович, род. 31.10 1913 г. в д. Гавриловское Шацкого уезда Тамбовской губернии, ныне Чучковского р-на Рязанской обл. Призван в Забайкалье в 1941 г. В боях с июля 1943 г. Звание – гв. старшина. Механик-водитель танка 61-й гв. Свердловско-Львовской Краснознаменной орденов Ленина, Суворова и Б.Хмельницкого тбр. (10 гв. Уральско-Львовский Краснознаменный орденов Суворова и Кутузова добровольческий ТК, 4 гв. ТА). Погиб в бою 29.03.45 г. Место захоронения неизвестно.

Награжден орденами: Славы 3-й ст. (Пр. 61 гв тбр от 5.04.44 г); Славы 2-й ст. (Пр. 10 гв. ТК от 13.08.44 г.), Славы 1-й ст. (Указ от 10.04.45 г.), Отечественной войны 2-й ст. (посмертно). В бою за г. Каменец-Подольский (Украина) был ранен, но не покинул поле боя и одним из первых ворвался в город, где уничтжил более отделения гитлеровцев и вывел из строя множество техники противника. За что отмечен орденом Славы 3-й ст.

В июле 1944 г. его танк был подбит и загорелся. Умело маневрируя и меняя скорость, он сбил пламя и вынес из боя раненого члена экипажа. За что удостоен ордена Славы 2-й ст.

В январе 1945 г., находясь в разведке на территории Польши, забросал гранатами бронетранспортер противника, уничтожив восемь солдат и одного офицера. А через три дня в бою за переправу на р. Варта уничтожил двух фаустников, которые угрожали нашему танку, захватившему переправу. За эти боевые дела гвардеец награжден ордена Славы 1-й ст.

ЮДИН Кузьма Ефимович, род. 12.11.1914 г. в с. Мелехове Касимовского р-на Рязанской губернии, ныне Чучковского р-на Рязанской обл. Призван Бельским РВК Архангельской обл. в июле 1941 г. На фронте с августа 1941 г. Звание – старшина. Командир отделения разведки 849-го Ясского ап (294-я Черкасская Краснознаменная орденов Суворова и Б.Хмельницкого сд, 52-я А). По одним данным, погиб в бою, по другим – пропал без вести в боях за г. Берлин. Место захоронения неизвестно.

Награжден орденами: Красной Звезды (Пр. 294 сд № 025 от 7.11.43 г.); Славы 3-й ст. (Пр. 73 СК № 024/н от 8.05.44 г); Славы 2-й ст. (Пр. 52 А № 016/н от 15.11.44 г.), Славы 1-й ст. (Указ от 15.05.46 г.).

Изложение подвигов: при форсировании р. Днестр в течение трех суток под бомбежкой обеспечивал переправу стрелковых подразделений. За что удостоен ордена Славы 3-й ст.

Одним из первых переправившись через р. Прут, успешно корректировал огонь батареи, которая поддерживала наступавшую пехоту. За что награжден орденом Славы 2-й ст.

В январе 1945 года на Сандомирском плацдарме при преследовании противника одним из первых вышел на границу с Германией. Исполняя обязанности командира взвода разведки, обнаружил девять минометных батарей, два наблюдательных пункта противника, данные о которых были своевременно сообщены командованию. Во главе отделения уничтожил пять гитлеровцев и восемь взял в плен. За что награжден орденом Славы 1-й ст.

★★★

В РЕЖИМЕ РАБОТЫ ВОЕННОГО ВРЕМЕНИ

6. Зак. 1849



**Виктор Иванов.
Вечная память
на войне погибшим,
без вести
пропавшим, всем
родным и близким...
1971
Государственная
Третьяковская
галерея, Москва**

ЭВАКОГОСПИТАЛИ НА ТЕРРИТОРИИ РЯЗАНСКОЙ ОБЛАСТИ В ГОДЫ ВЕЛИКОЙ ОТЕЧЕСТВЕННОЙ ВОЙНЫ

До начала войны на территории Рязанской области находился только один 395-й гарнизонный госпиталь.

С началом боевых действий, уже в июле 1941 г., начинают поступать раненые в лечебные учреждения г. Рязани, количество их с каждым днем нарастает по мере приближения линии фронта к Москве.

Тогда же, с июля 1941 г., решением областного Совета депутатов начинается передача и переоборудование зданий г. Рязани и области под военные госпитали.

Переданы были практически все школы, общественные, профсоюзные здания, способные вместить от 200 до 1000 раненых. Был создан Рязанский областной комитет помощи раненым бойцам и командирам, в задачу которого входила организация шефской помощи госпиталям предприятиями, а также контроль за всеми видами обеспечения военных лечебных учреждений.

Наибольшего напряжения медико-тактическая обстановка достигла в декабре 1941 года, в ходе обороны Москвы и подготовке контрнаступления.

Обращает на себя внимание очень большая концентрация в Рязанской области военных госпиталей, хотя напряженность боев в направлении Михайлов–Рязань была меньше, чем на Калининском направлении, правом крыле Западного фронта. Во-первых, это было обусловлено тем, что в условиях оперативной обстановки транспортное и эвакуационное направление Москва–Рязань–Сасово–Кустаревка оказалось одним из самых важных, по которому осуществлялся вывоз раненых. Во-вторых, линия тыла Западного фронта не сдвигалась в глубь страны, так как каждый воин знал: за Москвой земли нет! Госпитали отступающих и вновь формируемых создали очень высокую плотность лечебных учреждений. Вплоть до конца 1943 г. эвакогоспитали работали с перегрузкой, была ощутимая нехватка медикаментов, хозяйственных предметов, топлива. Если дефицит топлива компенсировался за счет шефской помощи – сборов у местного населения, то нехватку врачебных кадров, особенно ведущих специалистов,за время Великой Отечественной войны полностью ликвидировать не удавалось. В среднем нехватка врачей по госпиталям составляла от 3 до 50%. Особенно положение ухудшилось в 1943 г., когда часть госпиталей ушла вслед за линией фронта на запад. Приходилось создавать врачебные бригады усиления, комплектовать коллективы врачами тыловых областей.Не было редкостью, когда главные врачи местных больниц брали на себя руководство эвакогоспиталями.

Несмотря на все трудности военного времени, к 1943–1944 годам удалось организовать и отладить систему оказания медицинской помощи нашим бойцам, результат этого – до 82% раненых возвращались в строй.

В.Ю. МАРКОВ,
старший преподаватель кафедры Военной и экстремальной медицины Рязанского государственного медицинского университета, подполковник мед. службы

СПИСОК ЭВАКОГОСПИТАЛЕЙ, НАХОДИВШИХСЯ НА ТЕРРИТОРИИ Г. РЯЗАНИ

1. 393 ЭГ (сортировочный)

Здание гарнизонного госпиталя по ул. Каляева (ныне Семинарская), д. 46 (ныне филиал Рязанского гарнизонного госпиталя, в/ч 29263).

Здание областной больницы (ныне городская поликлиника № 4).

Здание железнодорожного техникума (ныне Рязанский колледж железнодорожного транспорта), ул. Каляева, д. 44.

С 24.12.1939 г. по 27.11.1941 г.

С 8.02.1942 г. по настоящее время.

2. 1040 ЭГ

Помещение гостиницы по ул. 1 Мая (ныне гостиница «Первомайская», Первомайский проспект, д. 56).

С 8.03.1942 г. по 5.08.1943 г.

3. 1048 ЭГ

Здание гарнизонного госпиталя № 395, ул. Каляева (ныне Семинарская), д. 46.

С 12.1941 г. по 15.02.1942 г.

Помещение ТЮЗа (ныне музыкальная школа № 1, ул. Ленина, д. 28).

С 29.12.1941 г. по 2.03.1942 г.

4. 1081 ЭГ

Формировался в октябре 1941 г.

5. 1391 ЭГ

Помещение школы № 3 (ныне Химический корпус Рязанского государственного медицинского университета, ул. Маяковского, д. 105).

С 22.06.1941 г. по 28.11.1941 г.

6. 1382 ЭГ

Здание гостиницы по ул. 1 Мая (гостиница «Первомайская», Первомайский проспект, д. 56).

Дом колхозника (ныне спортклуб «Волна», Первомайский проспект, д. 17).

До 11.1941 г.

7. 1410 ЭГ

Формировался в 1941 г.

8. 1748 ЭГ

Помещения педагогического института (ныне педагогического университета, ул. Свободы, д. 46), по ул. Свердлова, д. 18 (ныне Николодворянская).

С 25.12.1941 до 1943 г.

Далее переведен в г. Сасово Рязанской области под № 6074 ЭГ.

9. 1767 ЭГ

Формировался в бараках пос. Дягилево в 1941 г.

10. 1775 ЭГ

Помещение школы (ныне средняя школа № 6, ул. Каляева (ныне Семинарская), д. 6).

1942 г.

11. 1860 ЭГ

Помещение педагогического института (ныне Рязанского государственного университета, ул. Свободы, д. 46).

С 22.06.1941 г. по 26.11.1941 г.

12. 1861 ЭГ

Помещение школы № 16 (ныне общеобразовательный лицей № 4).

С 30.06.1941 г. по 15.08.1943 г.

Далее преобразован в госпиталь инвалидов ВОВ.

13. 1878 ЭГ

Формировался в октябре 1941 г.

14. 1864 ЭГ

Помещение областной больницы им. Семашко, помещение школы № 17 (ныне средняя школа № 3, ул. Дзержинского, д. 71).

С 30.12.1941 г. по 1.11.1942 г.

15. 2023 ЭГ

Помещение школы № 1, ул. Горького, д. 51; д. 8 по бывшей ул. Фрунзе; бывшее здание Промкооперации, ул. Либкнехта (ныне Вознесенская).

С 24.12.41 г. по 6.08.1943 г.

16. 2986 ЭГ

Помещения здания ОБЛФО (ныне микробиологический корпус РГМУ, ул. Ленина, д. 22).

С 31.07.1941 г. по 26.11.1941 г.

По ул. Ленина, д. 53 (ныне Рязанский филиал МосГОУ).

До 10.10.1941 г.

17. 2987 ЭГ

Помещения школ №№ 7 и 11 (ныне школа № 7 и административное здание по ул. Ленина, д. 38 и д. 40).

Помещения общежития педагогического института (ныне факультет начального образования РГПУ, ул. Полонского, д. 18).

С 25.06.1941 г. по 24.11.1941 г.

18. 2988 ЭГ

Помещения ОБЛФО (ныне микробиологический корпус РГМУ, ул. Ленина, д. 22), по ул. Ленина, д. 53 (ныне Рязанский филиал МосГОУ).

С 15.07.1941 г. по 24.11.1941 г.

19. 2989 ЭГ

Помещения областной больницы им. Семашко; школы № 17 (ныне школа №3, ул. Дзержинского, д. 71).

С 26.08.1941 г. по 29.11.1941 г.

20. 2991 ЭГ

Помещения современной школы № 1, ул. Горького, д. 51; бывшие помещения глазной больницы и общежития по ул. Либкнехта (ныне Вознесенская); здания Рязпромсовета и общежития промкомбината по ул. Фрунзе, д. 2 (ныне Певческая).

С 15.07.1941 г. по 26.11.1941 г.

21. 2992 ЭГ

Помещения фельдшерско-акушерской школы (ныне учебный корпус РГМУ, ул. Есенина, д. 39); помещения бывшей школы № 13 по ул. Ямской (ныне Циолковского).

С 7.08.1941 г. по 1.12.1941 г.

22. 2996 ЭГ

Помещения здания по ул. Каляева (ныне ул. Семинарская), д. 14 (сейчас один из корпусов РГПУ).

С 27.12.1941 г. по 2.10.1942 г.

23. 3007 ЭГ

Здание современного Рязанского филиала МосГОУ, ул. Ленина, д. 53.

С 7.08.1941 г. по 1.12.1941 г.

24. 3013 ЭГ

Помещения общежития педагогического института (ныне корпус РГПУ, ул. Полонского, д. 18).

С 10.12.1941 г. по 5.08.1943 г.

Здание нынешнего педагогического университета, ул. Советская, д. 46, здание по ул. Свердлова, д. 18 (ныне Николодворянская).

С 10.12.1941 г. по 06.1942 г.

25. 3014 ЭГ

Помещения школ №№ 7 и 11 (сейчас школа № 7 и административное здание, ул. Ленина, д. 38, д. 40).

С 25.12.1941 г. по 1.08.1943 г.

26. 3047 ЭГ

Помещения школы № 17 (ныне школа №3, ул. Дзержинского, д. 71).

С 8.05.1942 г. по 1.11.1942 г.

27. 3236 ЭГ

Помещение фельдшерско-акушерской школы, ул. Ряжская (сейчас один из корпусов РГМУ, ул. Есенина, д. 39); бывшее здание школы № 13 по ул. Ямской (ныне ул. Циолковского).

С 25.12.1941 г. по 25.09.1942 г.

С 25.09.1942 г. объединен с 3450 ЭГ.

28. 3237 ЭГ

Помещение школы № 3 (химический корпус РГМУ, ул. Маяковского, д. 105); помещение Дома колхозника (Первомайский проспект, д. 17, спортклуб «Волна»); помещения клуба завода 168 (ДОЗ) (Дом офицеров, Первомайский проспект, д. 17).

С 25.12.1941 г. по 11.11.1945 г., затем переформирован в протезный госпиталь инвалидов ВОВ.

29. 3400 ЭГ

Помещения ОБЛХО (сейчас здание областного художественного музея, ул. Свободы, д. 57)

С 22.12.1941 г. по 14.02.1945 г.

Филиал ЭГ находился в селецких лагерях с 06.1941 г. по 11.1944 г.

30. 3439 ЭГ

Современное здание Рязанского филиала МосГОУ, ул. Ленина, д. 53.

С 1.05.1942 г. по 1.11.1942 г., далее объединен с 3450 ЭГ.

31. 345 ЭГ

Современное здание Рязанского филиала МосГОУ, ул. Ленина, д. 53.

С 19.09.1941 г. по 25.12.1941 г.

Помещение ТЮЗа (сейчас здание музыкальной школы № 1, ул. Ленина, д. 28).

С 12.12.1941 г. по 3.08.1943 г.

32. 3758 ЭГ

Формировался в 1942 г. на базе 3439 ЭГ.

33. 4031 ЭГ

Госпиталь для выздоравливающих. Пос. Солотча, здание бывшего Дома отдыха, 1942 г.

34. 4793 ЭГ

Формировался в 1943 г. на базе 3237 ЭГ.

35. 5837 ЭГ

Здание ОБЛФО (сейчас микробиологический корпус РГМУ, ул. Ленина, д. 22).

С 16.03.1943 г. по 1.12.1945 г., далее переформирован в госпиталь инвалидов ВОВ.

36. 5838 ЭГ

Помещения школ №№ 7 и 11 (сейчас школа № 7, административные здания по ул. Ленина, д. 38, д. 40).

Помещения общежития педагогического института (сейчас корпус начального обучения РГПУ, ул. Полонского, д. 18).

С 15.03.1943 г. по 20.08.1944 г.

37. 5833 ЭГ

Настоящее здание школы № 1, ул. Горького, д. 51 и педагогического колледжа, ул. Горького, д. 49.

С 20.07.1943 г. по 1.12.1945 г.

38. 6074 ЭГ

Помещения современного Рязанского государственного педагогического университета, ул. Свободы, д. 46. Сформирован из глазного 1748 ЭГ в марте 1945 г.

39. Оперативные койки областной туберкулезной больницы

С 4.03.1942 г. по 07.1942 г.

40. Оперативные койки Рязанской психиатрической больницы

С 1941 г. по 1945 г.

ЭВАКОГОСПИТАЛИ, РАСПОЛОЖЕННЫЕ НА ТЕРРИТОРИИ РЯЗАНСКОЙ ОБЛАСТИ

Касимовский район

г. Касимов

1. 4795 ЭГ

Помещение Дома отдыха, с 1942 г.

2. 4796 ЭГ

Здание педагогического училища, с 1942 г.

3. 4797 ЭГ

Здание школы №1, с 1942 г.

4. 4798 ЭГ

Здание школы №3, с 1942 г.

Клепиковский район

г. Спас-Клепики

5. 1402 ЭГ

Здание ЦРЮ раненых не принимал, 1941 г.

6. 3009 ЭГ

Здания средней школы, милиции, Дома культуры, современного музея С. Есенина, 1941–1943 гг.

7. 5839 ЭГ

Размещен вместо 3009 ЭГ, с 1942 г. по 1944 г.

р. п. Тума

8. 2993 ЭГ

Здание средней школы, железнодорожного и педагогического училищ (сейчас), 1941–1943 гг.

9. 5863 ЭГ

1942 г. – 11.1944 г.

10. 5963 ЭГ (для военнопленных)

Здание средней школы. 1943–1947 гг.

Кораблинский район

11. 3010 ЭГ

Здание средней школы.

С 1941 г. по 03.1942 г.

12. 3045 ЭГ

Сформирован на месте 3010 ЭГ.

С 23.03.1942 г. по 11.1945 г.

Михайловский район

г. Михайлов

13. 1855 ЭГ

формировался в 1941 г.

14. 2629 ЭГ

В здании больницы, с 1943 г.

15. 3007 ЭГ

В здании средних школ №№ 1 и 2. С 09.1941 г. по 1.12.1942 г.

16. 4790 ЭГ

В здании педагогического училища.

С 14.06.1942 г. по 26.10.1942 г.

Пос. Октябрьский

17. 3006 ЭГ

В здании средней школы.

С 09.1941 г. по 1.12.1942 г.

18. 4798 ЭГ

Цементный завод, с 1942 г.

Новодеревенский район

р. п. Александро-Невский

19. 2997 ЭГ
Здание средней школы. 1941–1942 гг.
20. 4793 ЭГ
Здание средней школы, больницы. С 1942 г.

Ряжский район
г. Ряжск
21. № 37 *эвакоприемник, станция Ряжск-I. С 10 октября по 2 ноября 1941 г.*
22. № 428 ППГ
Станция Ряжск-I. С 18.10.1941 г. до 11.1941 г.
23. 681 ППГ
Станция Ряжск-I. С 09.1941 г. до 17.11.1941 г.
24. 1000 ЭГ
25. 1001 ЭГ
формировались в г. Ряжске в 1941 г.
26. 2403 ППГ
Станция Ряжск-I. С 25.10.1941 г. по 1.11.1941 г.
27. 1828 ЭГ
Здание школы №1. С 26.12.1941 г. по 1.08.1943 г.
28. 1845 ЭГ
формировался в 10.1941 г.
29. 3005 ЭГ
Здание школ №№1 и 2. С 22.07.1941 г. по 24.11.1941 г.
30. 5843 ЭГ
Здание школы №1. С 25.08.1943 г. по 10.10.1944 г.

Рыбновский район
р. п. Рыбное
31. 2644 ЭГ
Здание школы. С 1941 г.
32. 2994 ЭГ
Здание железнодорожной школы. С 1941 г.

Сараевский район
р. п. Сараи
33. 3015 ЭГ
Здание средней школы. С 1941 г.
34. 4788 ЭГ
Здание средней школы. С 05.1942 г. по 1944 г.
35. 5875 ЭГ
Здание средней школы. С 1944 по 1945 г.

Сасовский район
г. Сасово
36. 1308 ЭГ
формировался в 1941 г.
37. 1410 ЭГ
Здания Дома культуры железнодорожника, школы № 106, школы села Ушаково. С 07.1941 г. по август 1943 г.
38. 1748 ЭГ
В 1943 г. переведен из Рязани. Находился в г. Сасово до 12.1944 г. и под № 6074 ЭГ вновь перемещен в г. Рязань.
29. 1318 ЭГ
С 24.11.1943 г.
40. 1879 ЭГ
формировался в 1941 г.
41. 3002 ЭГ
Здание железнодорожной школы, железнодорожного общежития, швейной фабрики.
С 1941 г. по 08.1943 г.
42. 3003 ЭГ
С 26.08.1941 г. по 11.11.1941 г. Дом культуры.
43. 5840 ЭГ
С 08.1943 г., вместо 1410 ЭГ.
44. 5841 ЭГ
С 08.1943 г. вместо 3002 ЭГ.

р. п. Сотницыно
45. 3621 ЭГ
Здание средней школы, участковой больницы. С 12.1942 г. по 1945 г.

Скопинский район
46. 1379 ЭГ
Здание школы № 10. С 1941 г.
47. 1847 ЭГ
С 10.1941 г.
48. 2563 ЭГ
С 1941 г.
49. 2999 ЭГ
Трубковый завод. С 1941 г. по 05.1942 г.
50. 3369 ЭГ
С 1942 г.
51. 4790 ЭГ
С 1942 г.
52. 4791 ЭГ
Трубковый завод. С 05.1942 г. по 1945 г.

Село Горлово
53. ЭГ
10–12.1941 г.
54. 3450 ЭГ
С 09.1941 г. по 12.1941 г., далее переведен в г. Рязань.
55. 3013 ЭГ
Здания средней школы и больницы. С 1941 г.
56. 3001 ЭГ
Пос. Побединка, здание школы. С 1941 г.

Спасский район

57. 3004

Г. Спасск, здания средних школ №№ 1и 2, районной больницы, детского сада. С 07.1941 г. по 07.1943 г.

58. 5842 ЭГ вместо 3004 ЭГ

С 10.07.1943 г. по 10.07.1945 г.

59. 4792 ЭГ

Села Кирицы и Сушки, с 05.1941 г.

Ухоловский район

р. п. Ухолово

60. 1851 ЭГ

С 10.1941 г.

61. 2998 ЭГ

Здания школы, Дома культуры. С 1941 г. по 05.1942 г.

62. 2998 ЭГ

Здание начальной школы.

63. 4787 ЭГ вместо 2998 ЭГ

С 05.1942 г.

64. 5874 ЭГ

С 1944 г.

Чучковский район

65. 2641 ЭГ

р. п. Чучково, с 1941 г.

Шиловский район

р. п. Шилово

66. 1384 ЭГ

С 10.1941 г.

67. 2995 ЭГ

Здания средней школы, роддома. С 08.1941 г. по 05.1945 г.

Станция Шелухово

68. 1082 ЭГ

10.1941 г.

69. 2996 ЭГ

Здания общежитий. С 1941 г. по 1944 г.

70. 5836 ЭГ вместо 29986 ЭГ

С 1944 г.

РАЙОНЫ И РАЙОННЫЕ ЦЕНТРЫ		
№№ п/п	Районы	Районные центры
1	Ермишинский	пгт.Ермишь
2	Захаровский	с.Захарово
3	Кадомский	пгт. Кадом
4	Касимовский	г.Касимов
5	Клепиковский	г.Спас-Клепики
6	Кораблинский	г. Кораблино
7	Милославский	с.Милославское
8	Михайловский	г.Михайлов
9	Пителинский	с.Пителино
10	Рыбновский	г.Рыбное
11	Ряжский	г.Ряжск
12	Рязанский	г.Рязань
13	Сапожковский	пгт.Сапожок
14	Сараевский	пгт.Сараи
15	Сасовский	г.Сасово
16	Скопинский	г.Скопин
17	Спасский	г.Спасск-Рязанский
18	Старожиловский	с.Старожилово
19	Ухоловский	пгт.Ухолово
20	Чучковский	пгт.Чучково
21	Шацкий	г.Шацк
22	Шиловский	пгт.Шилово

ГОРОДА, ПОДЧИНЕННЫЕ ОБЛАСТНОМУ СОВЕТУ ДЕПУТАТОВ ТРУДЯЩИХСЯ

1. Рязань 2. Касимов 3. Скопин

Дата образования области 26 сентября 1937 года

Территория 39,6 тыс. кв. км

Масштаб 1:1 000 000

Схема расположения эвакогоспиталей на территории Рязанской области в 1941-1942 гг.

РАЙОНЫ И РАЙОННЫЕ ЦЕНТРЫ		
№№ п\п	Районы	Районные центры
1	Ермишинский	пгт.Ермишь
2	Захаровский	с.Захарово
3	Кадомский	пгт. Кадом
4	Касимовский	г.Касимов
5	Клепиковский	г.Спас-Клепики
6	Кораблинский	г. Кораблино
7	Милославский	с.Милославское
8	Михайловский	г.Михайлов
9	Пителинский	с.Пителино
10	Рыбновский	г.Рыбное
11	Ряжский	г.Ряжск
12	Рязанский	г.Рязань
13	Сапожковский	пгт.Сапожок
14	Сараевский	пгт.Сараи
15	Сасовский	г.Сасово
16	Скопинский	г.Скопин
17	Спасский	г.Спасск-Рязанский
18	Старожиловский	с.Старожилово
19	Ухоловский	пгт.Ухолово
20	Чучковский	пгт.Чучково
21	Шацкий	г.Шацк
22	Шиловский	пгт.Шилово

ГОРОДА, ПОДЧИНЕННЫЕ ОБЛАСТНОМУ СОВЕТУ ДЕПУТАТОВ ТРУДЯЩИХСЯ

1. Рязань 2. Касимов 3. Скопин

Дата образования области 26 сентября 1937 года

Территория 39,6 тыс. кв. км

Масштаб 1:1 000 000

Схема расположения эвакогоспиталей на территории Рязанской области в 1943-1945 гг.

ВОЕННЫЕ КОМИССАРИАТЫ РЯЗАНСКОЙ ОБЛАСТИ В ГОДЫ ВЕЛИКОЙ ОТЕЧЕСТВЕННОЙ ВОЙНЫ (1941–1945 ГГ.)

Рассматривать деятельность военных комиссариатов в годы Великой Отечественной войны в отрыве от предвоенных событий было бы неверным с точки зрения исторической обстановки.

В 1936 году была принята Конституция СССР, провозгласившая, что «защита Отечества есть священный долг каждого гражданина».

В 1939 году с принятием нового Закона «О всеобщей воинской обязанности» перед военными комиссариатами были поставлены задачи совместно с ОСОВИАХИМом, обществами Красного Креста и Красного Полумесяца по развертыванию на всей территории страны сети учебных групп, команд, специальных школ, учебных пунктов, аэро- и автоклубов, тиров, стрельбищ и т.п. Массовые масштабы приобрела сдача норм на значок «Готов к труду и обороне».

В это время в деятельности военных комиссариатов области широкий размах приобретает патриотическое воспитание юношей и девушек. В пропагандистской и агитационной работе особый акцент ставился на пропаганду исторических традиций защиты Отечества.

Анализ документов областного военного комиссариата, периодических изданий свидетельствует о широком размахе вступления юношей и девушек в кружки добровольных оборонных и спортивно-технических обществ. Эта работа носила подлинно государственно-патриотический характер.

В годы, непосредственно предшествующие Великой Отечественной войне, военкоматы проводят большую работу по переучету военнообязанных, осуществляют их бронирование за народным хозяйством по планам Генерального штаба Вооруженных Сил и обеспечивают очередные призывы в армию, авиацию и флот.

22 июня 1941 года мирный труд Рязанщины был прерван нападением на страну гитлеровской Германией.

Уже во второй половине черного для Советского Союза дня городской и районные комитеты партии получили специальные телеграммы из штаба Московского военного округа. В них говорилось: «Президиум Верховного Совета СССР объявил мобилизацию. Первый день мобилизации – 23 июня».

Великая Отечественная война выдвинула перед военными комиссариатами небывалые по сложности и масштабам задачи.

В связи с этим возникла необходимость изменить структуру, состав и численность военкоматов для проведения мобилизации людских ресурсов и транспортных средств с поставкой их в войска. Требовалось также провести призыв граждан на военную службу для создания новых соединений и частей в составе стратегических резервов и восполнения потерь в личном составе в ходе боевых действий. Численный состав областного военного комиссариата был увеличен в среднем на 12 офицеров и 25 рабочих и служащих, районных – на 5 офицеров и 10 рабочих и служащих. 23 сентября введен специальный аппарат по всеобщему военному образованию – всевобуч, усилен финансовый аппарат. На начало войны в области были 49 военных комиссариатов, в первые дни войны было организовано еще 6, в том числе Букринский, Колыбельский, Конобеевский, Мервинский, Солотчинский, Семионовский.

Проведенная накануне войны реорганизация военных комиссариатов, а также грамотно поставленная и хорошо организованная оборонно-массовая работа значительно улучшили систему учета военнообязанных, подготовку их по необходимым армии и флоту военным специальностям и призыву в условиях военного времени, что значительно повлияло на успешное проведение мобилизации в 1941 году.

С первого дня войны военные комиссариаты перешли на режим работы военного времени. Масштабы повседневной работы по мобилизации людских и транспортных ресурсов и поставки их в войска, ее напряженность на пределе человеческих сил были сродни подвигам фронтовым. Бесстрастная статистика свидетельствует: за четыре года войны было мобилизовано 300 тысяч человек. Для новых соединений и военных частей в составе стратегических резервов и восполнения потерь в личном составе в ходе боевых действий из населения области были изъяты самые жизнедеятельные и жизнеспособные люди. Уже в первые дни войны в армию было призвано 157 тысяч жителей области призывных возрастов.

Перестройка хозяйства и транспорта на военный лад началась 23 июня, и уже к осени 1941 года область передала в Вооруженные Силы 68% автомашин, 400 гусеничных тракторов с прицепами, 38 тысяч лошадей и 12 тысяч повозок.

Сложность выполняемых работ возросла в связи с тем, что осенью 1941 года Рязанская область стала одним из боевых участков обороны на дальних подступах к Москве, а Рязань стала прифронтовым городом. В это время проводится большая работа по формированию отрядов народного ополчения. К 20 ноября 1941 года, на случай оккупации, в области для борьбы с фашистами был сформирован 51 партизанский отряд общей численностью 1260 человек.

Выполняя приказ народного комиссара обороны СССР, отдел всевобуча совместно с обкомом комсомола создавал комсомольско-молодежные подразделения снайперов, истребителей танков, автоматчиков, минометчиков, мотоциклистов, парашютистов, медицинских сестер и обучал их по 110-часовой учебной программе всем тонкостям военного дела.

12 ноября закончилось формирование 1-го Рязанского добровольческого полка в составе 3 строевых батальонов. 19 ноября 1941 года на основании Директивы народного комиссара обороны СССР в Рязани, в Октябрьском городке, там где сегодня расположен Рязанский военный автомобильный институт, началось формирование 149-й, ставшей в последующем Новоград-Волынской трижды Краснознаменной орденов Кутузова и Суворова II степени, стрелковой дивизии. В феврале 1942 года дивизия была полностью укомплектована, в основном жителями нашей области и г. Рязани. В ее состав влилась значительная часть 1-го Рязанского добровольческого полка.

Осенью 1941 г. в Рязани был сформирован бомбардировочный авиационный полк, ставший позже гвардейским и основой для формирования 2-й гвардейской Севастопольско-Берлинской бомбардировочной авиадивизии.

В ноябре 1941 г. на территории Чувашии начато, а в р. п. Шилово завершено формирование 324-й стрелковой дивизии. За форсирование р. Днепр в районе г. Быхов Могилевской области дивизия получила почетное наименование Верхнеднепровская, а за штурм г. Кенигсберг награждена орденом Красного Знамени.

В марте-мае 1942 года в Рязани формировалась 30-я танковая бригада, позднее ставшая 51-й гвардейской Фастовской Краснознаменной орденов Суворова, Кутузова и Богдана Хмельницкого.

В 1942 году была сформирована и отправлена в Сталинград 124-я отдельная Краснознаменная стрелковая бригада. Участвуя в героической обороне Сталинграда, она входила в северную группу войск Сталинградского фронта, защищала тракторный завод, рабочий поселок Спартановка и Рынок.

В конце 1942 года в г. Рязань прибыла на отдых и доукомплектование с Калининского фронта 46-я стрелковая бригада. Осенью 1943 года из частей и подразделений 46-й, 32-й и 33-й стрелковых бригад была сформирована 319-я стрелковая дивизия, ставшая в дальнейшем Двинской Краснознаменной и завершившая свой боевой путь под Кенигсбергом.

Было бы несправедливым обойти вниманием тех, на чьи плечи легла основная тяжесть работы по проведению мобилизации и призыва людских и транспортных ресурсов области в годы Великой Отечественной войны.

С 1940 по 1944 г., самые трудные годы военного лихолетья, военный комиссариат возглавлял генерал-майор Мурат Леонид Александрович. Именно под его руководством в полном объеме проявляется роль военных комиссариатов в решении задач мобилизации, призыва граждан на военную службу, формирование воинских частей и соединений, истребительных отрядов, частей и подразделений народного ополчения, мобилизации граждан на строительство оборонительных объектов и сооружений, всевобуча и т.п.

Становым хребтом военного комиссариата при проведении мобилизации людских и транспортных ресурсов на территории области был 1-й отдел (мобилизационный). Его возглавлял с июня 1938 года по сентябрь 1948 года интендант II ранга, в последующем полковник, Илья Афанасьевич Федулов. Добрых слов заслуживают работы начальников 2-го отдела капитана административной службы Николина Владимира Анатольевича, 3-го отдела – капитана административной службы Сергея Алексеевича Скрипкина, майора административной службы Виктора Степановича Буракова, 4-го отдела – старшего лейтенанта административной службы Ивана Александровича Субботина, финансового отделения – лейтенанта интендантской службы Николая Константиновича Палагина. Еще никогда в открытой печати имена таких людей, достойных уважения, не были раскрыты. Каждый из них на своем участке работы делал все для того, чтобы действующая армия пополнялась людскими и транспортными ресурсами в достаточном объеме.

Однако и после победных салютов напряженность в работе военных комиссариатов оставалась близкой к уровню военной. К 1 июля 1945 г. в Вооруженных Силах находилось свыше 11 млн человек, а в военных формированиях других ведомств и на лечении в госпиталях – около 1,5 миллиона. Миллионы демобилизованных фронтовиков в короткие сроки было необходимо поставить на воинский учет, помочь найти свое место в мирной жизни, хлопотать за раненых и искалеченных, за вдов и детей, оставшихся без кормильца.

Своим самоотверженным трудом работники военных комиссариатов явили достойный пример – в сложнейших условиях выполнять свои обязанности четко, по-фронтовому, в установленный срок и на высоком профессиональном уровне.

Е.А. АНДРЕЕВ



ПАМЯТЬ, НЕ ПОДВЛАСТНАЯ ВРЕМЕНИ

В годы Великой Отечественной войны вместе с солдатами, офицерами и генералами Красной Армии на борьбу с коварным и жестоким врагом встали десятки тысяч сотрудников органов государственной безопасности – НКВД, НКГБ и контрразведки «Смерш» НКО СССР. Страна потребовала от чекистов и военных контрразведчиков отдать все свои силы, приложить все свои знания и практический опыт для локализации разведывательно-подрывных акций специальных служб противника, как на фронтах, так и в глубоком тылу.

Вероломно напав на нашу страну, враг бросил против Советского государства и его Вооруженных Сил свыше 130 военно-разведывательных, диверсионных и контрразведывательных органов, развернул на советско-германском фронте около 60 специальных школ по подготовке агентуры. Противник рассчитывал с помощью шпионажа, диверсий, террора и провокаций ослабить боевую мощь Красной Армии и обеспечить победу в «молниеносной войне» против нашей Родины.

В этих условиях перед чекистами, сотрудниками военной контрразведки, контрразведки «Смерш», бойцами спецподразделений была поставлена ответственная задача – надежно оградить наши Вооруженные Силы от подрывных акций фашистской военной разведки – абвера и других вражеских спецслужб, не допускать утечки сведений о планах нашего командования, всемерно содействовать войскам в успешном проведении боевых операций.

Опираясь на высокую сознательность советских воинов и активную помощь командования, они успешно решали нелегкие задачи, поставленные перед ними за период войны. Чекисты обезвредили тысячи вражеских разведчиков, совместно с командованием проводили акции по дезинформации противника, оказывали действительную помощь командованию и войскам в ходе подготовки и проведения крупных наступательных операций, тем самым внеся достойный вклад в дело разгрома фашистской Германии. Постоянно находясь в боевых порядках войск, контрразведчики и разведчики не только выполняли свои прямые обязанности, но и непосредственно участвовали в боях с фашистами, в критические моменты принимали на себя командование частями и подразделениями, потерявшими командиров, и во многих случаях погибали в бою.

Все погибшие честно исполнили свой священный долг перед Родиной. Мы можем гордиться крепостью их духа, несгибаемой волей к победе, их храбростью, мужеством и самоотверженностью. Наши деды и отцы сделали все, что могли, – отдали свою кровь до последней капли за нас, за свой народ, за свою любимую Родину. Они до конца своей жизни были верны нам и свои горячие чувства, полные любви и нежности, унесли с собой.

В скорбном молчании мы склоняем свои головы перед всеми павшими в боях и ушедшими из жизни после войны. Горечь утраты не подвластна времени, память о войне, о тех, кто навсегда остался на поле брани, будет всегда с нами, с нашим народом, в сердцах всего благодарного человечества.

Ю.В. БЛУДОВ,
ветеран ФСБ России, подполковник запаса



За музейным стеклом
тени павших слились...


Командир 201 вдбр И.С.Бе
бригады С.Н.Кир
Мы должны стараться
поднять звание и значение
члена партии выше, выше
и выше.
В. И. ЛЕНИН
УДОСТОВЕР
Товарищу
Михаилу Алексеев
члену КПСС с 19
вручен знак

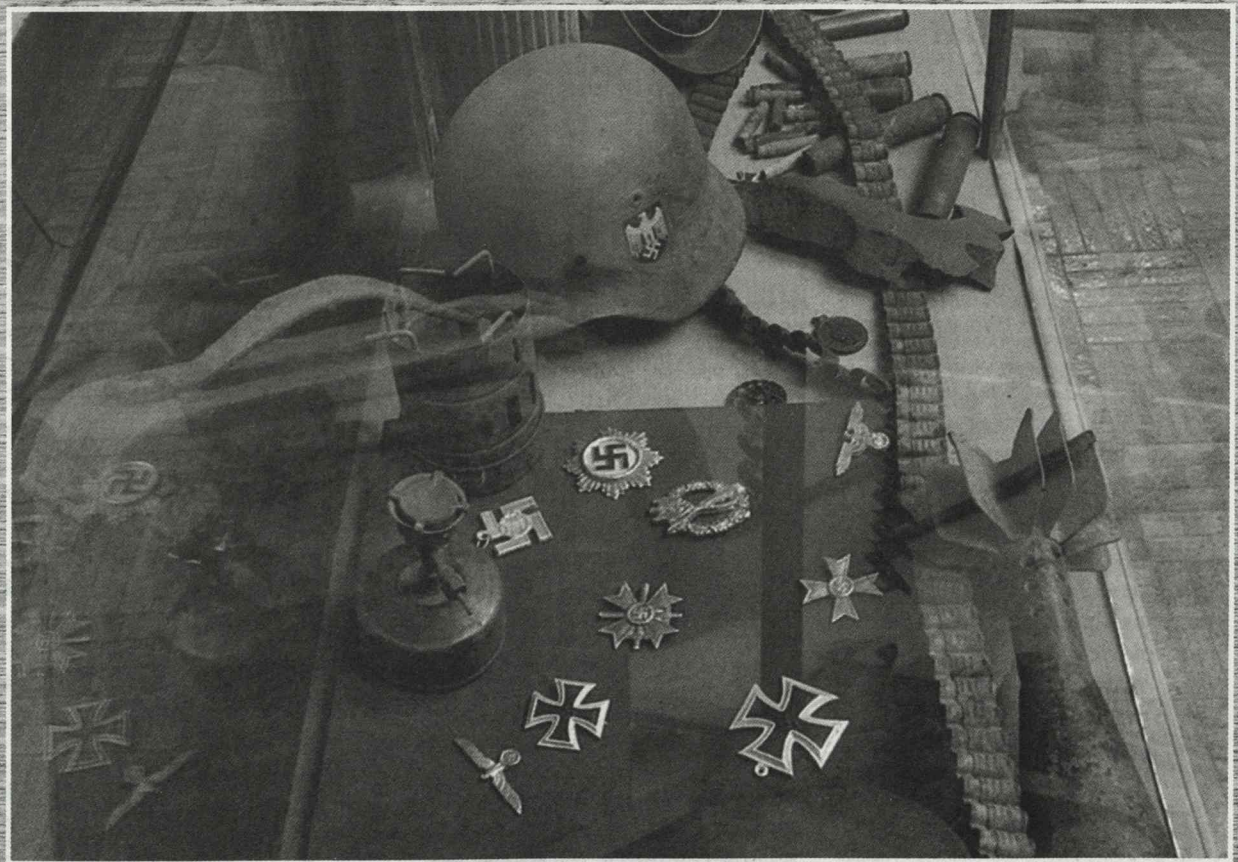

РЯЗАНЦЫ – СОТРУДНИКИ ОРГАНОВ ГОСУДАРСТВЕННОЙ БЕЗОПАСНОСТИ, ПОГИБШИЕ И ПРОПАВШИЕ БЕЗ ВЕСТИ НА ФРОНТАХ ВЕЛИКОЙ ОТЕЧЕСТВЕННОЙ ВОЙНЫ И В ПЕРИОД ПОСЛЕВОЕННОЙ ЛИКВИДАЦИИ БАНДФОРМИРОВАНИЙ

★★★А★★★

АБЛОВ Анатолий Федорович, род. 1917 г., Рязанская обл., Ряжский р-н, с. Введеновка, технический интендант 2 ранга, ст. помощник начальника 5 отд. 94 по, пропал без вести в 1941 году.

АКИМОВ Василий Васильевич, род. 1918 г., Рязанская обл., Елатомский р-н, д. Марсево, рядовой, пулеметчик, 185 б-н, пропал без вести в бою 4.09.41 года в Карельской АССР.

АНАСТАСИН Николай Иванович, род. 1926 г., Рязанская обл., Рыбновский р-н, с. Федякино, рядовой, линейный надсмотрщик, 16 ОППО, погиб 19.04.45 года.

АНДРИАНОВ Дмитрий Михайлович, род. 1916 г., Рязанская обл., с. Новая Деревня, капитан, оперуполномоченный ОО НКВД, 11 сд, 55 А, погиб в бою 19.01.43 года, место захоронения Ленинградская обл., Кировский р-н, Синявинские высоты, братская могила.

АНДРИАНОВ Иван Филиппович, род. 1917 г., Рязанская обл., Кораблинский р-н, д. Асаново, призван Ряжским РВК, ст. сержант, пп 128, погиб 7.02.45 года, место захоронения Венгрия, г. Будапешт.

АНИСИМОВ Иван Дмитриевич, род. 1915 г., Украинская ССР, Полтавская обл., г. Пирятин, призван Ряжским РВК, сапер, пп 456 , погиб в бою 7.02.42 года.

АНТОНОВ Александр Иванович, род. 1917 г., Рязанская обл., Ряжский р-н, Пушкарская слобода, ст. сержант, пп 218, погиб 16.03.45 года, место захоронения Польша, г. Булиц.

АРЖАНЫХ Андрей Яковлевич, род. 1920 г., Рязанская (ныне Липецкая) обл., Раненбургский р-н, с. Буховое, рядовой, пп 79, пропал без вести 15.08.41 года.

АРЛАШИН Александр Акимович, род. 1915 г., Рязанская обл., Шиловский р-н, с. Свинчус, мл. политрук, 18 по, пропал без вести в 1942 году.

АРХИПКИН Дмитрий Тимофеевич, род. 1918 г., Рязанская обл., Чучковский р-н, д. Александровка, сержант, погиб 5.09.45 года, место захоронения Иркутская обл., ст. Слюдянка.

АРХИПОВ Сергей Васильевич, род. 1912 г., Рязанская обл., Новодеревенский р-н, с. Канищево, ст. лейтенант, оперуполномоченный НКВД, 257 сд, погиб 23.02.43 года, место захоронения Псковская обл., Великолукский р-н, д. Овечкино.

АРХИПОВ Тимофей Дмитриевич, род. 1910 г., Рязанская обл., д. Ивановка, ст. лейтенант, оперуполномоченный 3 бр ПВО, 11 кор. ПВО, погиб в июне 1944 года, место захоронения Тернопольская обл., 47-й км ж/д Чертково-Запашики.

АСАНОВ Иван Васильевич, род. 1920 г., Рязанская обл., Каверинский (Шацкий) р-н, д. Березовка, лейтенант, оперуполномоченный ОКР «Смерш», 73 ад, погиб 15.02.44 года, место захоронения Эстония, К. Ярвеский р-н, п. Аувере.

АСТАХОВ Николай Андреевич, род. 1917 г., Рязанская обл., Шиловский р-н, мл. политрук, погиб

29.10.41года, место захоронения Ленинградская обл., д. Московская Дубровка.

АСТАХОВ Тимофей Федорович, род. 1918 г., Рязанская (ныне Липецкая) обл., Добровский р-н, с. Борисовка, лейтенант, оперуполномоченный ОО НКВД, 10 сд, Ленинградский ВО, погиб 1.09.41 года при эвакуации из г. Таллина, Эстония.

АУЛОВ Иван Сергеевич, род. 1922 г., Рязанская обл., Ряжский р-н, д. Александровка, призван Рязанским обкомом ВЛКСМ, рядовой, ОМСБОН 2 МСП, умер от ран 7.04.42 года, место захоронения г. Москва, Ваганьковское кладбище.

АШАРОВ Михаил Васильевич, род. Рязанская обл., Кораблинский р-н, д. Княжое, мл. лейтенант, 72 по, погиб 19.07.45 года, место захоронения Карельская АССР, Калевальский р-н, с. Ухта, братская могила.

★★★Б★★★

БАРАНОВ Василий Петрович, род. Рязанская обл., Солотчинский р-н, с. Полково, рядовой, пропал без вести 17.05.42 года, Крым, Керченский полуостров.

БАРАНОВ Иван Трофимович, род. Рязанская обл., Тумский (Клепиковский) р-н, рядовой, погиб 16.04.45 года, Германия.

БАРАНОВ Николай Иванович, род. г. Рязань, рядовой, пропал без вести 28.10.41 года, Донецкая обл., с. Калиновка.

БАРКОВ Михаил Васильевич, род. Рязанская обл., Спасский р-н, с. Ижевское, мл. лейтенант, ст. оперуполномоченный ОКР «Смерш», 14 ад, погиб 14.02.43 года, Курская обл., урочище Калашникова.

БАШАРОВ Петр Степанович, род. 1928 г., Рязанская обл., Клепиковский р-н, д. Иваново, рядовой, погиб в октябре 1950 г., место захоронения Дрогобычская обл., г. Турка, русское кладбище.

БЕКАСОВ Афанасий Васильевич, род. Рязанская обл., ефрейтор, пропал без вести 17.05.42 года, Крым, Керченский пролив.

БЕЛКИН Кузьма Дмитриевич, род. 1911 г., Рязанская обл., Рязанский р-н, с. Льгово, лейтенант, ст. оперуполномоченный, погиб 14.01.48 года, место захоронения Тернопольская обл., Заменецевский р-н.

БЕЛОБОРОДОВ Василий Семенович, род. г. Рязань, рядовой, пропал без вести 17.05.42 года.

БЕЛОВ Григорий Иванович, род. Рязанская обл., Клепиковский р-н, д. Яковлево, мл. лейтенант, погиб.

БЕЛОВА Анна Степановна, род. 1925 г., Рязанская обл., Лев-Толстовский р-н, д. Николаевка, сотрудница разведотдела Калининского фронта, погибла в Ржевском лагере военнопленных № 240.

БЕРЕЗЕНКОВ Сергей Андреевич, род. 1915 г., г. Рязань, ст. лейтенант, оперуполномоченный ОО НКВД, 327 сд, погиб 17.07.42 года, место захоронения Новгородская обл., Чудовский р-н, д. Кересть.

БЕСТУГИН Геннадий Антонович, род. 1924 г., Рязанская обл., Кадомский р-н, д. Суховка, лейтенант, бриг. ком. транспорта «Смольный», погиб 11.02.48 года, место захоронения г. Петропавловск-Камчатский.

БЛИНКОВ Александр Филиппович, род. 1919 г., Рязанская обл., Чаплыгинский р-н, д. Новотанинское, политрук, оперуполномоченный ОО НКВД, 311 сд, погиб 25.11.41 года, место захоронения Ленинградская обл., Волховский р-н, д. Висковщина.

БОБКОВ Александр Иванович, род. 1923 г., Тульская обл., Веневский р-н, д. Юдино, призван Рязанским РВК, рядовой, ОМСБОН, 2 МСП отряд Воронова, погиб 30.03.42 года, место захоронения Витебская обл., Ушачский р-н, п. Завеличи.

БОЛЬШОВ Иван Фадеевич, род. Рязанская обл., Касимовский р-н, с. Квасьево, мл. политрук, Западный фронт, 233 сд, погиб в 1941 году под Смоленском.

БОРИСОВ Алексей Герасимович, род. г. Рязань, ст. сержант, погиб 20.08.41 года.

БОРОДИН-МАСЛОВ Иван Михайлович, род. Рязанская обл., Скопинский р-н, с. Горлово, ст. лейтенант, оперуполномоченный ОКР «Смерш», 35 мехбр, погиб 7.02.45 года, г. Малый Кенигсберг.

БОЯРЧЕНКО Александр Максимович, род. Рязанская обл., Сапожковский р-н., п. Купальский, мл. сержант, ком. отделения, погиб 28.10.44 года.

БУЗИНОВ Иван Федорович, род. 1922 г., Рязанская обл., Сасовский р-н, с. Глядково, рядовой, пропал без вести 23.03.42 года, Витебская обл., Кибзмянский р-н, д. Жуковка.

БУРКИН Василий Лукич, род. Рязанская обл., Сапожковский р-н, с. Черная Речка, рядовой, 81 по, умер 11.11.42 года, место захоронения Узбекская ССР, г. Термез.

БУРОВИН Василий Фролович, род. Рязанская обл., Сапожковский р-н, с. Ванино, мл. лейтенант, 57-я инженерная саперная бр, погиб в июле 1943 года.

БЫЧКОВ Петр Иванович, род. Рязанская обл., Старожиловский р-н, д. Песочинские Выселки, оперуполномоченный ОКР «Смерш», 413 сд, 50А, погиб 22.10.44 года в Польше.

★★★ В ★★★

ВАРАГЗИН Михаил Федорович, род. 1912 г., Рязанская обл., Старожиловский р-н, с. Заполье, лейтенант, оперуполномоченный ОО НКВД, 20 сд, погиб 1.12.41 года, место захоронения Ленинградская обл., г. Кировск.

ВАСИЛЬЕВ Иван Александрович, род. 1905 г., Рязанская обл., Ряжский р-н, д. Чернава, майор ст. ПНО-2 штаба УПВ, погиб 27.08.41 года.

ВАСИЛЬЕВ Михаил Егорович, род. 1917 г., Рязанская обл., Сасовский р-н, с. Устье, сержант, оперуполномоченный, Львовская обл., Любачевский РО НКГБ, пропал без вести 23.11.41 года.

ВАСИН Иван Филиппович, род. 1918 г., Рязанская обл., Скопинский р-н, Желтухинский с/с, с. Шелемишево, рядовой, 97 по, пропал без вести 8.11.41 года.

ВАСЮКОВ Михаил Егорович, род. 1917 г., Рязанская обл., Сасовский р-н, с. Устье, сержант, Любачевский РО УНКГБ, Львовская обл., пропал без вести 11.11.41 года.

ВАСЮКОВ Николай Кузьмич, род. 1918 г., Рязанская обл., Спасский р-н, д. Петровичи, рядовой, 101 по, пропал без вести 9.11.41 года у г.Алакуртти, Мурманская обл.

ВЕНЕВЦЕВ Николай Петрович, род. 1917 г., Рязанская обл., Новодеревенский р-н, с. Просечье, лейтенант, оперуполномоченный ОО НКВД, 48 сд, погиб 30. 07.41 года, место захоронения Эстония, г. Тарту.

ВЕРЕТЕНИН Федор Петрович, род. 1928 г., Рязанская обл., Новодеревенский р-н, с. Аннинка, ефрейтор, 88 по, погиб 11.04.50 года, место захоронения Львовская обл., г. Немиров, общее кладбище.

ВИНОКУРОВ Алексей Акимович, род. 1907 г., Рязанская обл., Кораблинский р-н, Семионовский с/с, д. Новопоселенный Рог, рядовой, Рудковский РО УМГБ Дрогобычская обл., погиб 25.10.49 года, Львовская обл.

ВИНОКУРОВ Павел Васильевич, род. Рязанская обл., Ермишинский р-н, с. Спас-Раменье, рядовой, линейный надсмотрщик, погиб 6.11.43 года, Орловская обл., Волховский р-н.

ВЛАСКИН Николай Васильевич, род. 1919 г., Рязанская обл., Ермишинский р-н, д. Рюмино, рядовой, пп 79 , пропал без вести 13.08.41 года у с. Зеленое.

ВЛАСОВ Лукьян Иванович, род. 1905 г., Рязанская обл., Кораблинский р-н, д. Шилово, капитан, ст. оперуполномоченный ОКР «Смерш», 125 сд, погиб 9.04.44 года, место захоронения Ленинградская обл., Кингисеппский р-н, д. Кейкино.

ВОЛОДИН Дмитрий Аверьянович, род. 1909 г., Рязанская обл., Клепиковский р-н, Бычковский с/с, д. Аносово, мл. лейтенант, 154 сд, погиб 2.11.42 года, МВО Зап. фронт.

ВОРОНКОВ Алексей Петрович, род. Рязанская обл., Пителинский р-н, призван Горьковским РВК, 3 по, погиб 12.12.41 года, место захоронения Ленинградская обл., Сестрорецкий р-н.

★★★ Г ★★★

ГАВРИЛИН Василий Петрович, род. 1898 г., Рязанская обл., Рыбновский р-н, с. Ходынино, майор, зам. начальника ОО НКВД, 129 сд, погиб 20.02.42 года, место захоронения Новгородская обл., Старорусский р-н, д. Соколово.

ГАВРИЛИН Василий Сергеевич, род. Рязанская обл., рядовой, НКВД Ленинградская обл., 8 сп, 20 сд, погиб 7.11.41 года у д. Московская Дубровка Ленинградской обл.

ГАВРЮШКИН Петр Романович, род. 1918 г., Рязанская обл., Горловский (Скопинский) р-н, с. Павелец, рядовой, погиб 21.08.41 года, Карельская АССР, Суоярвский р-н, м. Масельга.

ГАЛКИН Григорий Егорович, род. Рязанская обл., Трубетчинский р-н, рядовой, 9 сп, 20 сд, погиб 7.11.41 года, Ленинградская обл., д. Московская Дубровка.

ГАНИШИН Михаил Александрович, род. 1917 г., Рязанская обл., Рязанский р-н, с. Подвязье, лейтенант, оперуполномоченный Молодечненского р-на Минской обл., Юратишский РО НКВД, погиб 21.05.45 года.

ГЕНЕРАЛОВ Михаил Михайлович, род. Рязанская обл., Кораблинский р-н, д. Исаевка, ст. лейтенант, ст. оперуполномоченный, 155 сб, погиб в мае 1943 года.

ГЕРАСИМОВ Степан Петрович, род. Рязанская обл., с. Гремячка, погиб в 1943 году на Зап. фронте.

ГЛОТОВ Григорий Фетисович, род. Рязанская обл., Горловский (Скопинский) р-н, с. Дмитриево, мл. лейтенант, 16 по, пропал без вести 23.06.41 года.

ГЛУШКОВ Василий Васильевич, род. Рязанская обл., ст. лейтенант, Моск. военный округ, 287 сд, погиб в феврале 1942 года.

ГОЛОВ-ВАСИН Иван Васильевич, род. 1917 г., Рязанская обл., Касимовский р-н, д. Ерденево, лейтенант, ОКР «Смерш», 120 сд, погиб 28.03.44 года, Ленинградская обл., ст. Лигово.

ГОРЕЛОВ Петр Семенович, род. 1910 г., Рязанская обл., Пронский р-н, д. Маклаково, лейтенант, нач. автомастерской 8 отд. полк ПС УНКВД Киевская обл., погиб 2.02.45 года, г. Киев.

ГОРШКОВ Григорий Игнатьевич, род. Рязанская обл., Кадомский р-н, с. Акбердеево, рядовой, Гродненская обл., погиб 10.10.44 года, г. Лида, Гродненская обл.

ГОРЯЧЕВ Егор Дмитриевич, род. Рязанская обл., Захаровский р-н, с. Троицкое, капитан, оперуполномоченный ОКР «Смерш», 25 гв. мехбр, погиб в мае 1945 года в Чехословакии, г. Вшитаты.

★★★Д★★★

ДАВЛИЦАРОВ Абдулла Ганеевич, род. 1903 г., Рязанская обл., Касимовский р-н, с. Царицыно, МВО, ст. лейтенант, 165 сд, погиб в январе 1944 года, 2-й Прибалтийский фронт.

ДАВЫДОВ Иван Михайлович, род. 1924 г., Рязанская обл., Чаплыгинский р-н, с. Большое Пителино, мл. лейтенант, оперуполномоченный Карпинского РО МГБ Молдавии, погиб 21.06.42 года, место захоронения Молдавия.

ДАВЫДОВ Петр Ильич, род. 1920 г., Рязанская обл., Пителинский р-н, с. Пеньки, сержант, ОШ МНС, пропал без вести 25.10.41 года, Карелия, р-н Кяппесельга.

ДАНЮКОВ Павел Алексеевич, род. 1907 г., Рязанская обл., Спасский р-н, д. Емельяновка, призван Володарским РВК, рядовой, пп 82, погиб 8.04.42 года в Мурманской обл., Кольский р-н, высота Круглая, у горы Рудваара.

ДЕВЯТКИН Александр Васильевич, род. 1926 г., Рязанская обл., Рыбновский р-н, с. Лужки, красноармеец, 109 МСП, погиб 13.05.46 года, место захоронения Львовская обл., г. Великие Мосты, городское кладбище.

ДЕМИДОВ Николай Никифорович, род. 1919 г., Рязанская обл., Пронский р-н, д. Бриницы, политрук ОКР «Смерш», 89 гв. мин. полк, Донской фронт, погиб в бою апреле 1943 года КВО.

ДЕРГУНОВ Александр Тарасович, род. 1916 г., Рязанская обл., Кадомский р-н, 185 об ПВ, погиб 5.09.41 года, место захоронения Карельская АССР, р-н Сямозеро.

ДИАНОВ Николай Кузьмич, род.

ГРИБАНОВ Александр Прокофьевич, род. 1915 г., Рязанская обл., старшина, 33 по, погиб 28.08.41 года, Карельская АССР, ст. Юяряпня.

ГРИБКОВ Василий Тимофеевич, род. Рязанская обл., Касимовский р-н, капитан, Харьковская обл., ОКР «Смерш», 95 гв. сд, погиб в 1943 году, Харьковская обл., Богодуховский р-н, с. Сбродно.

ГУБАРЕВ Иван Егорович, род. Рязанская обл., Скопинский р-н, с. Чулково-Лихарево, политрук, погиб в сентябре 1942 года.

ГУНЯКИН Иван Николаевич, род. 1914 г., Рязанская обл., г. Шацк, рядовой, 104 по, погиб 29.08.44 года, место захоронения Львовская обл., с. Великие Мосты, сквер на ул. Соколь.

ГУРИН Сергей Андреевич, род. 1926 г., Рязанская обл., Касимовский р-н, с. Данево, красноармеец, погиб 8.03.45 года, Львовская обл., Сокальский р-н, с. Комару.

ГУСЕВ Георгий Михайлович, род. Рязанская обл., Тумский (Клепиковский) р-н, с. Киряево, капитан, оперуполномоченный, 179 сд, погиб в сентябре 1944 года.

1900 г., Рязанская обл., г. Сасово, пропал без вести.

ДИАНОВ Петр Васильевич, род. 1906 г., Рязанская обл., Михайловский р-н, д. Тереховое, лейтенант, оперуполномоченный 85 гв. сд, 10 гв. А, погиб 10.04.44 года в Псковской обл., Новоржевский р-н, 500 м юж. д. Батово.

ДОБАШИН Петр Александрович, род. 1921 г., Рязанская обл., Ермишинский р-н, д. Михайлово, рядовой, ОМСБОН 1 мсп, пропал без вести 26.06.42 года.

ДОМИН Николай Алексеевич, род. г. Рязань, мл. лейтенант, оперуполномоченный ОКР «Смерш», 33 отд. иптабр КВО Украинский фронт, погиб 31.01.44 года, место захоронения Украинская ССР, Кировоградская обл., с. Межигорка.

ДРОЖДИН Иван Михайлович, род. 1918 г., Рязанская обл., Рыбновский р-н, с. Вакино, капитан, гв. мобр МВО, погиб в сентябре 1943 года на Воронежском фронте.

ДРОНОВ Александр Алексеевич, род. 1914 г., Рязанская обл., Скопинский р-н, с. Поляны, мл. лейтенант, ст. контролер, 49 по, погиб 29.12.41 года, место захоронения Смоленская обл., Мосальский р-н, с. Янны.

ДУДОЛАДОВ Михаил Герасимович, род. 1914 г., Рязанская обл., лейтенант, ОВТ, погиб в 1943 году на Северо-Западном фронте.

★★★Е★★★

ЕРМАКОВ Михаил Яковлевич, род. 1918 г., Рязанская обл., Скопинский р-н, с. Победное, рядовой, 79 пп, пропал без вести 25.05.42 года в Харьковской обл., в р-не с. Лозовенька-Чепель.

★★★Ж★★★

ЖЕЛТОВ Павел Петрович, род. 1917 г., Тамбовская обл., Ржаксинский р-н, с. Золотовка, призван Скопинским РВК, ст. лейтенант, оперуполномоченный ОО НКВД, 1 арт. див. РГК, погиб 8.03.43 года на Центральном фронте.

ЖИДКОВ Тимофей Васильевич, род. 1915 г., Рязанская обл., Можарский (Сараевский) р-н, д. Истинка, переводчик, 94 по, пропал без вести в сентябре 1941 года на Юго-Западном фронте.

ЖИЛЬЦОВ Степан Константинович, род. 1903 г., Рязанская обл., Елатомский (Касимовский) р-н, с. Малый Мутор, ст. лейтенант, нач. ОО дивизии 5 ВАД, погиб 9.04.45 года, Прибалтийский ВО.

ЖУКОВ Александр Семенович, род. 1918 г., Рязанская обл., Путятинский р-н, п. Славное, тех. интендант 2 ранга, 106 по, пом. начальника отд. МТО, пропал без вести в 1941 году.

ЖУЛИТО Михаил Алексеевич, род. 1904 г., Рязанская обл., Шиловский р-н, с. Ерахтур, рядовой, подрывник ОМСБОН 1 ПДБМ, пропал без вести 14.06.44 года.

★★★З★★★

ЗАБОЛОТИН Иван Тихонович, род. Рязанская обл., рядовой, 109 сп, 2 сд, пропал без вести 5.08.41 года.

ЗАЙЦЕВ Иван Григорьевич, род. 1920 г., Рязанская обл., Рыбновский р-н, с. Старолетово, ст. лейтенант, ПНШ бат., 25 пп, погиб 20.08.42 года на Сев.-Кав. фронте.

ЗАВЕРТИН Василий Васильевич, род. 1918 г., Рязанская обл., курсант Петергофского военно-полит.

училища, пропал без вести 21.08.41 года.

ЗАДУБРОВСКИЙ Георгий Михайлович, род. 1907 г., Рязанская обл., Сапожковский р-н, с. Коровка, ст. лейтенант, 1200 сп, 362 сд, ОО Брянский фронт МВО, погиб 10.08.43 года.

ЗАХАРОВ Михаил Ефимович, род. 1910 г., Рязанская обл., Шиловский р-н, с. Мышца, сержант, следователь УНКГБ в Брестской обл., пропал без вести в 1941 году.

ЗАХАРОВ Василий Александрович, род. 1919 г., Рязанская обл., рядовой, 95 пп, пропал без вести 23.12.41 года.

ЗВОНАРЕВ Евгений Александрович, род. 1913 г., Рязанская обл., г. Ряжск, лейтенант, командир взвода, 43 пп, погиб 31.07.41 года.

ЗЕЛЕПУКИН Василий Тихонович, род. 1915 г., Рязанская обл., Новодеревенский р-н, ст. Александро-Невская, мл. лейтенант, ЗНЗ 95 по, погиб 2.10.41 года.

ЗЕМСКИЙ Алексей Иванович, род. 1916 г., Рязанская обл., с. Красное, мл. политрук, оперуполномоченный ОО НКВД, 24 тд, погиб 15.09.41 года. Место захоронения Ленинградская обл., Гатчинский р-н, ст. Сиверская.

ЗЕНИКОВ Иван Николаевич, род. 1920 г., Рязанская обл., Сапожковский р-н, д. Дмитриевка, рядовой, 72 по, пропал без вести 15.07.41 года в Карелии в р-не Сенозера.

ЗЕНКИН Василий Семенович, род. 1926 г., Рязанская обл., Рыбновский р-н, с/з Костино, рядовой, 89 по, погиб 21.08.45 года, место захоронения Львовская обл., с. Межинец.

ЗУБКОВ Тимофей Павлович, род. Рязанская обл., Новодеревенский р-н, с. Красное Знамя, ст. лейтенант, 93 гв. мин. полк, Прибалтийский фронт, погиб 27.04.44 года, место захоронения Тверская обл., д. Никитино, у оз. Галузино.

★★★И★★★

ИВУШКИН Иван Фролович, род. 1915 г., Рязанская обл., Скопинский р-н, с. Катино, сержант, 118 сд. 29А, ОО Центральный фронт, погиб 18.08.42 года.

ИГОШИН Василий Иванович, род. 1921 г., Рязанская обл., Сасовский р-н, с. Истлеево, рядовой, ОВСО, пропал без вести 8.09.41 года в Мурманской обл., в р-не г. Алакуртти.

ИГУМНОВ Василий Павлович, род. 1927 г., Рязанская обл., Ряжский р-н, с. Петрово, мл. лейтенант, оперуполномоченный РО МГБ, погиб 12.08.49 года, место захоронения Тернопольская обл., Белобожницкий р-н.

★★★К★★★

КАЛИНИН Григорий Матвеевич, род. 1917 г., Рязанская обл., рядовой, 95 пп, пропал без вести 9.12.41 г.

КАЛЮКИН Василий Семенович, род. 1917 г., Рязанская обл., Спасский р-н, с. Кутуково, капитан, офицер отдела информации Войска Польского, погиб 6.03.45 года в Германии, м. Ринов.

КАНАВИН Василий Васильевич, род. 1918 г., Рязанская обл., Спас-Клепиковский р-н, с. Русаново, сержант, радист ОМСБОН, 2 ПДБМ отряд Миронова, погиб 27.08.43 года.

КАНУШКИН Зосима Матвеевич, род. 1912 г., Рязанская обл., Путятинский р-н, д. Воршево, капитан, отдел информации 3 див. ОКР Войска Польского, погиб 23.09.45 года в Польше, Люблянское воеводство.

КАМЫШЕВ Дмитрий Михайлович, род. 1909 г., Рязанская обл., Горловский (Скопинский) р-н, с. Лазинка, капитан, зам. командира эскадрильи, отд. легкобомбардировочный авиаполк ПВ, погиб 17.06.44 года.

КАРАВАНОВ (КАРАБАНОВ) Федор Андреевич, род. 1917 г., Рязанская обл., Октябрьский (Михайловский) р-н, д. Огарево, ст. лейтенант, 11 ОПК, пропал без вести 3.10.41 года.

КАРПУШИН Николай Иванович, род. 1917 г., Рязанская обл., Новодеревенский р-н, с. Красное, лейтенант, оперуполномоченный, Жолковский РО НКГБ Львовская обл., погиб 6.08.44 года, место захоронения Львовская обл.

КАТАСОНОВ Иван Макарович, род. 1918 г., Рязанская обл., капи-

тан, вет. врач полка, 16 ОППС, погиб 14.09.44 года, место захоронения Румыния, г. Румынешты.

КАЮКОВ Иван Михайлович, род. 1899 г., Рязанская обл., Спасский р-н, с. Гавриловское, инспектор управления милиции, погиб 21.10.47 года, место захоронения Украина, Тернопольская обл.

КИСЕЛЕВ Василий Дмитриевич, род. 1910 г., Рязанская обл., Чапаевский р-н, д. Шанчерово, лейтенант, 1185 сп, 356 сд, 61 А, погиб 24.02.43 года на Брянском фронте.

КЛИМАКОВ Павел Иванович, род. 1911 г., Рязанская обл., мл. лейтенант, 102 по, пропал без вести в сентябре 1941 года.

КНЯЗЕВ Иван Федорович, род. 1906 г., Рязанская обл., рядовой, пропал без вести 6.03.43 года.

КНЯЗЕВ Федор Маркович, род. 1910 г., Рязанская обл., Спасский р-н, с. Бельское, капитан, ОКР «Смерш», 29 пэп БВО, погиб 15.11.44 года на Белорусском фронте.

КОВЫЛИН Семен Иванович, род. 1897 г., Рязанская обл., Ряжский р-н, рядовой, линейный надсмотрщик, ОБПО, погиб 29.09.43 года, место захоронения г. Ряжск, Рязанская обл.

КОЗЫРЕВ Николай Иванович, род. 1912 г., Рязанская обл., Муравлянский (Сараевский) р-н, с. Алексеевка, капитан, ОО Зап. фронт, кавал. корпус, погиб 28.01.44 года.

КОЛБАСОВ Алексей Павлович, род. 1913 г., Рязанская обл., Большекоровинский (Захаровский) р-н, х. Охотники, капитан, оперуполномоченный ОКР «Смерш», 382 сд, погиб 19.03.44 года, место захоронения Новгородская обл., Новгородский р-н, д. Горные Моринь.

КОЛОБКОВ Павел Денисович, род. 1900 г., Рязанская обл., Спасский р-н, с. Кидусово, ст. лейтенант, 37 гв. сд СКВО, погиб 13.10.42 года, место захоронения г. Сталинград.

КОМАРОВ Иван Иванович, род. 1919 г., Рязанская обл., Горловский (Скопинский) р-н, с. Петрушино, лейтенант, 3 по, погиб в бою 11.08.41 года.

КОНОВАЛОВ Алексей Михайлович, род. 1926 г., Рязанская обл., Ермишинский р-н, д. Котово, рядовой, 93 по, погиб 8.09.44 года, место захоронения г. Львов, городское кладбище.

КОНЯКИН Павел Иванович, род. 1898 г., Рязанская обл., Горловский (Скопинский) р-н, с. Нагиши, рядовой ОМСБОН, 1 ПДБМ отряд Чигиря (Чибиря), умер от ран 6.11.43 года, место захоронения г. Москва.

КОПЫЛОВ Федор Васильевич, род. 1914 г., Рязанская обл., Шацкий р-н, с. Ольхи, мл. лейтенант, особый отряд, Приволжский военный округ, погиб, место захоронения Куйбышевский р-н.

КОСАЧЕВ Андрей Николаевич, род. 1919 г., Рязанская обл., Спас-Клепиковский р-н, с. Котово, красноармеец, 101 пп, погиб 9.11.41 года, место захоронения Мурманская обл., р-н Алакуртти.

КОСТКИН Алексей Петрович, род. 1923 г., Рязанская обл., Сасовский р-н, с. Глядково, рядовой, ОМСБОН, 2МСП, пропал без вести 21.07.42 года Брестская обл., Барановичский р-н.

КОСЫРЕВ Иван Яковлевич, род. 1912 г., Рязанская (Липецкая) обл., Данковский р-н, д. Барановка, ст. лейтенант, ст. уполномоченный ОО НКВД, 59осбр, погиб 25.06.42 года, место захоронения Новгородская обл., Новгородский р-н, с. Мясной Бор.

КОТЕЛЬНИКОВ Владимир Николаевич, род. 1919 г., Рязанская обл., г. Касимов, мл. политрук, оперуполномоченный ОО НКВД, 111 сбр, погиб 9.04.42 года, место захоронения Новгородская обл., Старорусский р-н, с. Борисово (Михалкино).

КОТОВ Николай Федорович, род. 1917 г., Рязанская обл., Старожиловский р-н, д. Хрущево-Тырново, ст. лейтенант, оперуполномоченный, 350 сд, 1 Украинский фронт, погиб 17.02.45 года, Германия, д. Махенау.

КОЧЕТОВ Александр Георгиевич, род. 1913 г., Рязанская обл., Ряжский р-н, с. Ратманово, капитан, 44 ГТБ, погиб 12.02.45 года, место захоронения Германия, с. Ланцсберг.

КОЧЕТОВ Алексей Васильевич, род. 1910 г., Рязанская обл., Лев-Толстовский р-н, с. Астапово, ст. лейтенант, ОО Белорусский фронт, 9 гв. танк. корпус, 2 гв. танк. А, погиб 21.01.45 года на Белорусском фронте.

КУДРЯВЦЕВ Александр Максимович, род. 1914 г., Рязанская обл., Лебедянский р-н, с. Волотово, сержант, 308 сд, погиб в бою 25. 11.42 года на Сталинградском фронте.

КУЗИН Владимир Яковлевич, род. Рязанская обл., Чучковский р-н, с. Завидово, рядовой, погиб 30.04.45 года.

КУЗНЕЦОВ Петр Никифорович, род. 1926 г., Рязанская обл., Сараевский р-н, с. Глебовка, рядовой, ОППО, погиб 25.07.44 года, 63 ОКЩП, место захоронения Львовская обл., г. Радехов.

КУЗЬМИН Никита Петрович, род. 1899 г., Рязанская обл., Зарайский р-н, д. Дятлово, лейтенант, ОО БФ, группа «ВЦ» Ленинградская обл., г. Выборг, погиб 13.09.41 года при обстреле Ленинграда.

КУЗЬМИЧЕВ Георгий Георгиевич, род. 1915 г., Рязанская обл., Захаровский р-н, д. Кресты, майор, 362 сд, погиб 19.07.44 года, место захоронения Латвийская ССР, Лудзенский р-н, д. Тридни.

КУКАНОВ Николай Алексеевич, род. 1914 г., Рязанская обл., Пителинский р-н, с. Малые Мочилы, лейтенант, оперуполномоченный, 72 сд, погиб 8.03.44 года на 1-м Украинском фронте.

КУЛЕВ Федор Павлович, род. 1914 г., Рязанская обл., Елатомский (Касимовский) р-н, с. Сабурово, политрук НО-4, 101 по, погиб 2.07.41 года на Карельском фронте, р-н Куолоярви.

КУЛИКОВ Федор Михайлович, род. 1917 г., Рязанская обл., Сапожковский р-н, с. Канино, лейтенант ЗНЗ, 94 по, погиб 11.08.41 года на Юго-Западном фронте.

КУПРЮШКИН Федор Алексеевич, род. 1919 г., Рязанская обл., Сасовский р-н, д. Колдамышево, мл. лейтенант, ОО Украинский фронт, 71 ск, погиб 16.04.45 года на Украинском фронте.

КУРАКИН Александр Петрович, род. 1928 г., Рязанская обл., Михайловский р-н, с. Ново-Щетиновка, ефрейтор, 98 по, погиб 23.06.51 года, место захоронения Волынская обл., г. Любомль, на городском кладбище.

КУРЕПИН Пантелеймон Андреевич, род. 1907 г., г. Рязань, ст. лейтенант, оперуполномоченный, 193 сд СКВО, погиб в мае 1943 года на Сталинградском фронте.

КУРИЛОВ Павел Филиппович, род. 1907 г., Рязанская обл., Новодеревенский р-н, с. Калинино, ст. лейтенант, ком. роты, 94 пп, пропал без вести в 1941 году на Юго-Западном фронте.

★★★Л★★★

ЛАЗАРЕВ Валентин Васильевич, род. 1915 г., г. Рязань, старшина, ОМСБОН, 2МСП, погиб 28.05.42 года, в Смоленской обл., Руднянский р-н, у д. Марково.

ЛАРИОНОВ Александр Игнатьевич, род. 1912 г., Рязанская обл., Новодеревенский р-н, д. Денисовка, рядовой, 8 сп, 20 сд, пропал без вести в 1941 году в Ленинградской обл.

ЛЕВКИН Максим Фадеевич, род. 1916 г., Рязанская обл., Путятинский р-н, с. Строевское, рядовой, сапер, ОМСБОН, отряд Артамонова, погиб в мае 1942 года, место захоронения Смоленская обл.

ЛЕВОЧКИН Петр Алексеевич, род. 1926 г., Рязанская обл., Можарский (Сараевский) р-н, д. Ветринка, красноармеец, 98 по, погиб 5.07.45 года в Волынской обл., Любомльский р-н, с. Высоцкое.

ЛЕВШИН Александр Михайлович, род. 1924 г., Рязанская обл., Старожиловский р-н, с. Мосоло-во, рядовой, 98 пп, погиб 10.08.45 года, место захоронения Польша, г. Тост, городское кладбище.

ЛЕУШИН Иван Дмитриевич, род. 1916 г., Рязанская обл., Сасовский р-н, д. Новая, рядовой, ОМСБОН, школа инструкторов, отряд Ворошилова, погиб 6.04.42 года, место захоронения Смоленская обл.

ЛИТВИНОВ Яков Федорович, род. 1908 г., Рязанская обл., Лебедянский р-н, с. Ново-Ракитня, ст. лейтенант, 8 ад, 3 та РГК (Коломна), погиб в 1943 году.

ЛОБАШКОВ Дмитрий Константинович, род. 1918 г., Рязанская обл., Пронский р-н, д. Кулаково, пом. оперуполномоченного, Перегинский РОНКГБ Ивано-Франковская обл., пропал без вести 3.12.44 года.

ЛОВЦЕВ Владимир Васильевич, род. 1926 г., Рязанская обл., Пителинский р-н, д. Сиверка, красноармеец, 2 по, погиб 28.02.46 года, место захоронения Львовская обл., г. Сокаль, городское кладбище.

ЛОТАКОВ Александр Степанович, род. 1912 г., Рязанская обл., Шацкий р-н, с. Тарадеи, мл. лейтенант, зам. начальника ОО, партизанский отряд УНКГБ, погиб 8.07.42 года в Крыму.

ЛУГИН Петр Емельянович, род. 1916 г., Рязанская обл., Рязанский р-н, с. Тарасово, ст. лейтенант, оперуполномоченный, погиб 12.06.44 года на Прибалтийском фронте.

ЛЬВОВ (ЛЕВОВ) Александр Николаевич, род. 1916 г., Рязанская обл., Рыбновский р-н, д. Чемрово, военфельдшер, 97 по, пропал без вести 8.07.41 года.

ЛЮБКИН Михаил Михайлович, род. 1915 г., Рязанская обл., Кадомский р-н, д. Новое Пошатово, старшина, 42 по, погиб 25.08.41 года, Азербайджанская ССР, Джебраильский р-н, у заставы Махмудлы.

★★★М★★★

МАКСИН Иван Николаевич, род. 1917 г., Рязанская обл., Рыбновский р-н, д. Сливково, ст. сержант, 181 б-н, погиб 9.09.41 года в Мурманской обл., в р-не высоты Скалистой.

МАЛАХОВ Андрей Кириллович, род. 1909 г., Рязанская обл., Шиловский р-н, с. Ерахтур, старшина УНКВД, погиб 17.08.42 года в Ленинградской области.

МАТВЕЕВ Алексей Иванович, род. 1911 г., Рязанская обл., Захаровский р-н, с. Токарево, мл. лейтенант, МВО, 133 сд, погиб 20.12.42 года на Западном фронте.

МАТЮКИН Яков Дмитриевич, род. 1913 г., Рязанская обл., Шиловский р-н, с. Ерахтур, мл. лейтенант, нач. погранзаставы 80 Севдозерский ПО, погиб 10.07.41 года, место захоронения Карелия, Суоярвский р-н, д. Меласелька.

МАТЮХИН Василий Федорович, род. 1918 г. Рязанская обл., Шиловский р-н, с. Березово, ст. лейтенант, ОО Калининский фронт, 91 об, погиб 6.12.42 года.

МЕШКОВ Петр Давыдович, род. 1915 г., Рязанская обл., Октябрьский р-н, с. Пеньки, лейтенант, нач. погранзаставы, 107 по, пропал без вести 23.06.41 года на Западном фронте.

МИРОШИН Гаврил Максимович, род. 1912 г., Рязанская обл., Спасский р-н, с. Сушки, ст. лейтенант, оперуполномоченный, погиб 30.03.45 года в Литовской ССР, в р-не г. Эзере.

МИТРЯШЕВ Семен Гаврилович, род. 1902 г., Рязанская обл., Сасовский р-н, с. Ласицы, УНКВД, пропал без вести в 1941 году в Львовской области.

МИЛЕХИН Иван Семенович, род. 1908 г., Рязанская обл., Захаровский р-н, с. Осово, мл. лейтенант, 881 оп, 158 сд, погиб 22.02.42 года на Калининском фронте.

МИТЯЕВ Алексей Иванович, род. 1918 г., Рязанская обл., Кораблинский р-н, д. Клишино, рядовой, 15 МСП, погиб в бою в Карельской АССР.

МИХАЙЛОВ Константин Гаврилович, род. 1906 г., г. Тамбов, призван Рязанским УНКВД, мл. лейтенант, оперуполномоченный, ОО НКВД, 112-я танк. дивизия, Зап. фронт, пропал без вести 7.03.42 года.

МИШАКОВ Иван Акимович, род. 1924 г., Рязанская обл., Сасовский р-н, с. Барашево, сержант, 73 пп, погиб 3.07.44 года в 5 км от п. Баранова Гора.

МОКРОУСОВ Иван Васильевич, род. 1919 г., Рязанская обл., Спасский р-н, с. Городновичи, рядовой, 15 МСП, погиб 25.07.41 года в Карельской АССР.

МОЛЧАНОВ Иван Филиппович, род. 1914 г., Рязанская обл., Солотчинский р-н, с. Поляны, лейтенант, оперуполномоченный ОО НКВД, 241 сд, Ленинградский ВО, погиб 15.01.42 года, место захоронения Новгородская обл., Демянский р-н, д. Высокая Гора.

МОРОЗОВ Михаил Матвеевич, род. 1913 г., Рязанская обл., Пронский р-н, с. Карповское, капитан, ст. оперуполномоченный ОО НКВД, погиб 18.02.42 года, место захоронения Ленинградская обл., Тосненский р-н, ст. Померанье.

МОХОВ Григорий Ильич, род. 1915 г., Рязанская обл., Захаровский р-н, д. Воронка, мл. лейтенант, нач. погранзаставы, 20 пп, погиб в сентябре 1941 года на Юго-Западном фронте.

★★★Н★★★

НЕКРАСОВ Михаил Александрович, род. 1914 г., Рязанская обл., Спасский р-н, с. Троица, лейтенант, ОКР «Смерш», 9 тк, Белорусский фронт, погиб 19.01.45 года в Польше, у г. Опочка.

НИКИТИН Иван Алексеевич, род. 1926 г., Рязанская обл., Шацкий р-н, д. Боголюбовка, рядовой, 63 ОКШР, погиб в феврале 1945 года, в Германии на сев-зап. окраине г. Требниц.

НИКИШЕВ Сергей Никитович, род. 1918 г., Рязанская обл., лейтенант, ОКР «Смерш», Кольбергская ВМБ, погиб в 1945 году на Белорусском фронте.

НИКОЛАЕВ Валентин Иванович, род. 1919 г., Рязанская обл., Кораблинский р-н, с. Неретино, призван Сталинским РВК г. Москвы, рядовой, 100 б-н, погиб 26.10.41 года, место захоронения Карелия, ст. Вайда-Губа.

НИКУЛИН Александр Никифорович, род. 1920 г., Рязанская обл., Спасский р-н, с. Островки, рядовой, 101 по, пропал без вести 25.08.41 года в Мурманской области.

НОВИКОВ Гавриил Николаевич, род. 1913 г., Рязанская обл., Касимовский р-н, с. Сынтул, мл. лейтенант, оперуполномоченный, СКВ, погиб в октябре 1942 года, место захоронения Волгоградская обл., п. Бекетовка.

НОВИКОВ Григорий Егорович, род. 1914 г., Рязанская обл., Спасский р-н, с. Половское, мл. лейтенант, ОО Зап. фронт, 128 осб, погиб в мае 1943 года.

НОВИКОВ Павел Иванович, род. 1922 г., Рязанская обл., Чучковский р-н, с. Гремячево, рядовой, ОМСБОН, отряд Медведева, погиб в сентябре 1942 года.

НОВИКОВ Сергей Афанасьевич, род. 1909 г., Рязанская обл., Ряжский р-н, д. Федосово, ст. лейтенант, следователь ОО НКВД, 372 сд, погиб 30.01.43 года, место захоронения Ленинградская обл., Кировский р-н, ст. Назия.

НОВИЧЕНКОВ Василий Павлович, род. 1905 г., Рязанская обл., Милославский р-н, д. Мураевня, мл. лейтенант, нач. узла связи, 8 по, пропал без вести в августе 1941 года на Ленинградском фронте.

НОВИЧКОВ Петр Иванович, род. 1906 г., Рязанская обл., Шиловский р-н, с. Акулово, ст. лейтенант, зам. начальника ОО НКВД, 23 сд, погиб в бою 5. 09.42 г., место захоронения Новгородская обл., в р-не г. Холм.

★★★О★★★

ОБРАЗЦОВ Степан Михайлович, род. 1912 г., Рязанская обл., Ряжский р-н, с. Дегтяное, ст. лейтенант, оперуполномоченный, 147 сд, СКВО, ОО, погиб в августе 1943 года на Сталинградском фронте.

ОВЧИННИКОВ Михаил Степанович, род. 1915 г., Рязанская обл., Скопинский р-н, с. Березняги, лейтенант, пом. нач. штаба, 102 по, погиб 9.07.41 года.

ОЖЕРЕЛЬЕВ Григорий Егорович, род. 1916 г., Рязанская обл., Сараевский р-н, д. Муравлянка, матрос, 7 сп, 20 сд, погиб 30.10.41 года в Ленинградской обл., в р-не Московской Дубровки.

ОСЬМИНИН Федор Ильич, род. 1901 г., Рязанская обл., Клепиковский р-н, д. Малахово, политрук, секретарь ОО НКВД особого ск, погиб 22.07.41 года, место захоронения Смоленская обл., г. Рославль.

★★★П★★★

ПАВЛИНОВ Виктор Михайлович, род. 1922 г., Рязанская обл., Шиловский р-н, с. Мосолово, капитан, оперуполномоченный ОКР «Смерш», 19 А, погиб 21.05.44 года, место захоронения Мурманская обл., г. Кандалакша.

ПАРБУКОВ Василий Петрович, род. 1916 г., Рязанская обл., Скопинский р-н, с. Делехово, мл. лейтенант, 90 по (ПЗ), погиб 30.11.41 года на Украине в Волынской области.

ПЕРЕСЛАВЦЕВ Аркадий Васильевич, род. 1916 г., Рязанская обл., г. Скопин, ОКР «Смерш», 121 сд КВО, погиб в 1944 года на Украинском фронте.

ПЕТРАКОВА Анна Михайловна, род. 1921 г., Рязанская обл., Ряжский р-н, с. Петрово, лейтенант МВО, 2 воен. дор. упр., погибла 31.12.44 года.

ПЕТРАШИН Николай Федорович, род. 1917 г., Рязанская обл., Шиловский р-н, с. Крутицы, мл. лейтенант, ОО Карельский фронт, Лен. воен. округ, погиб 15.05.42 года на Карельском фронте.

ПЕТРУНИН Михаил Прокофьевич, род. 1912 г., Рязанская обл., Рязанский р-н, д. Никуличи, мл. лейтенант, нач. РО Жиздренский РО НКВД, погиб 5.10.41 года в Калужской области.

ПЕЧЕНКИН Николай Егорович, род. Рязанская обл. (ныне Липецкая обл.), Лебедянский р-н, с. Огневка, рядовой, линейный надсмотрщик, 1 ОППО, погиб 19.02.45 года в Литовской ССР.

ПИМЕНОВ Иван Кузьмич, род. 1916 г., Рязанская обл., Шиловский р-н, с. Санское, лейтенант, оперуполномоченный 1 ГТА, погиб в 1945 году в Германии.

ПОЛЕЖАЕВ Георгий Иванович, род. 1912 г., Рязанская (ныне Липецкая) обл., п. Лев-Толстой, мл. лейтенант, оперуполномоченный, ОДВО 15 тб ОО ЮФ, погиб 22.01.42 года.

ПОЛОЗКОВ Иван Михайлович, род. 1921 г., Рязанская обл., Шацкий р-н, мл. сержант, 244 сп, 184 сд, ПВ, пропал без вести в 1941 году в Крыму.

ПОТАШОВ Сергей Захарович, род. 1913 г., Рязанская обл., Клепиковский р-н, д. Мамоново, мл. лейтенант, 3 по, погиб 11.08.41 года в Карелии, ст. Саоккала.

ПОТАПОВ Василий Николаевич, род. 1911 г., Рязанская обл., Спасский р-н, д. Бардаковские Выселки, сержант, оперуполномоченный ОО НКВД, 404 сд, пропал без вести в сентябре 1943 года на Западном фронте.

ПУСТОВАЛОВ Серафим Дмитриевич, род. 1908 г., Рязанская обл., Добровский р-н, с. Доброе, лейтенант, оперуполномоченный, Ново-Милятинский РО МГБ Львовской обл., погиб 24.08.47 года.

ПУШКАРЕВ Николай Сергеевич, род. 1919 г., Рязанская обл., г. Кадом, мл. лейтенант, оперуполномоченный, 3 отделение, 4 отдел УНКГБ Ленинградской обл., погиб 25.02.44 года, место захоронения Ленинградская область.

★★★ Р ★★★

РЕТЮНСКИЙ Петр Григорьевич, род. 1923 г., Рязанская обл., Скопинский р-н, д. Бараново, рядовой, ОМСБОН, 2 МОП отряда Ворошилова, умер от обморожения 16.03.42 года в Смоленской обл. Руднянского р-на, в р-не д. Морозовка.

РОГАНОВ Иван Матвеевич, род. 1918 г., Рязанская обл., Пителинский р-н, с. Самодуровка, лейтенант, ст. оперуполномоченный Несвитского РО МГБ Брестской обл., погиб 1.03.48 года, место захоронения Брестская область.

РОГАТКИН Александр Петрович, род. 1909 г., Рязанская обл., Новодеревенский р-н, д. Мары, рядовой, 181 б-н, погиб 21.01.41 года на 26 км дороги Мицуков-Петсамо.

РОДИН Владимир Иванович, род. 1903 г., Рязанская обл., Старожиловский р-н, с. Вороново, лейтенант, бригада морской пехоты ОО Ленинградского фронта, погиб 5.09.42 года на Ленинградском фронте.

РОДИН Владимир Иванович, род. 1908 г., Рязанская обл., Старожиловский р-н, с. Вороново, капитан, ст. оперуполномоченный ОО НКВД, 140 сбр., погиб в бою 5.09.42 года, место захоронения Ленинградская обл., Кировский р-н, п. Синявино.

РУБАЙЛОВ Владимир Иванович, род. 1918 г., Рязанская обл., г. Ряжск, рядовой, 181 б-н, погиб 8.09.41 года в Мурманской области.

РЫЖКИН Константин Васильевич, род. 1912 г., Рязанская обл., Сапожковский р-н, д. Дмитриевка, лейтенант, оперуполномоченный ОО НКВД, 16 сд, погиб 29.08.41 года при эвакуации из г. Таллина.

РЫЖИХИН Андрей Романович, род. 1916 г., Рязанская обл., Клепиковский р-н, с. Задне-Пилево, лейтенант, оперуполномоченный ОО НКВД, 85 осбр, погиб 1.09.42 года, место захоронения Карелия, Муезерский р-н, п. Ондозеро.

РЫЧАГОВ Сергей Егорович, род. 1906 г., Рязанская обл., призван Воскресенским РВК, рядовой, линейный надсмотрщик, 5 ОППС, погиб 23.10.44 года, Станиславская обл., г. Добжаны.

РЯБОВИЧЕВ Алексей Прохорович, род. 1909 г., лейтенант, оперуполномоченный оперативного тюремного управления НКВД СССР, пропал без вести 11.07.42 г.

★★★ С ★★★

САВИН Степан Семенович, род. 1919 г., Рязанская обл., Ухоловский р-н, лейтенант, оперуполномоченный Новострелецкого РО НКГБ Дрогобычской обл., погиб 23.10.46 года, место захоронения Дрогобычская область.

САВИНОВ Владимир Степанович, род. 1907 г., г. Рязань, лейтенант, сотрудник УГКГБ, погиб 6.08.43 года в Ленинградской области.

САВКИН Иван Андреевич, род. 1912 г., Рязанская обл., Рязанский р-н, д. Семчино, сержант, ОО Зап. фронт, 161 тб, погиб 26.08.42 года на Западном фронте.

САВКИН Петр Иванович, род. 1905 г., Рязанская обл., Касимовский р-н, с. Чарус, политрук, ОО 100 сб, погиб 9.01.43 года на Калининском фронте.

САЛАПИН (САЛОТИН) Егор Федорович, род. 1918 г., Рязанская обл., Новодеревенский р-н, с. Ново-Сергиевка, призван Ряжским РВК, мл. сержант, 82 пп, погиб 29.08.41 года в р-не р. Акким.

САМАРИН Владимир Андреевич, род. 1915 г., Рязанская обл., Рязанский р-н, Дашковский с/с, д. Аксиньино, лейтенант, зам. начальника РО УМВД, Краснодарский кр., погиб 6.07.46 года, место захоронения Краснодарский край.

САФРОНОВ Дмитрий Иванович, род. 1903 г., Рязанская обл., Михайловский р-н, д. Каморино, рядовой, ОППС, 241 об по, погиб 5.04.44 года, место захоронения Алтайский край, г. Бийск.

СВИРИДОВ Василий Петрович, род. 1924 г., Рязанская обл., Рязанский р-н, рядовой, 1283 ОРПС, погиб 8.08.44 года в Львовской обл., г. Жалково.

СЕВАГИН Дмитрий Тимофеевич, род. 1903 г., Рязанская обл., Скопинский р-н, капитан, 8 по, погиб в июле 1941 года.

СЕВАСТЬЯНОВ Иван Федорович, род. 1916 г., Рязанская обл., Рязанский р-н, д. Киселево, ст. лейтенант, оперуполномоченный ОКР «Смерш», 7 мех. корпус, 64 мехбр, погиб 18.01.45 года в Венгрии.

СЕВАСТЬЯНОВ Иван Кузьмич, род. 1909 г., Рязанская обл., Старожиловский р-н, д. Большое Пирогово, капитан, врид. нач. ОШ МНС СЗ ПО, погиб 11.11.41 года в Карелии, г. Повенец.

СЕДУКОВ Кирилл Павлович, род. 1906 г., Рязанская обл., Сараевский р-н, д. Ивановка, ст. лейтенант, 88 ПО (штаб), погиб 23.07.41 года.

СЕРЕБРЯКОВ Андрей Михайлович, род. 1913 г., Рязанская обл., г. Ряжск, мл. лейтенант, пом. командира танковой колонны «Дзержинец», УНКГБ по Москве, погиб в сентябре 1942 года.

СЕРЕЖКИН Александр Михайлович, род. 1915 г., Рязанская обл., мл. лейтенант, Кировский РО НКВД, партизанский отряд «Кировский», погиб 28.11.42 года, место захоронения г. Черкесск, братская могила.

СИЛАЕВ Сергей Дмитриевич, род. 1910 г., Рязанская обл., Старожиловский р-н, д. Клетки, капитан, ОКР «Смерш», 202 тбр, погиб 20.01.44 года в Курской обл., Тросянский р-н, у п. Ильино-Нагорный.

СИЛЬЯНОВ Николай Никифорович, род. 1905 г., г. Рязань, майор, нач. ОО дивизии ОКР «Смерш», 221 сд, 5 ударная А, погиб 30.07.43 года в Донецкой обл., Снежнянский р-н, с. Мариновка.

СИМАКОВ, род. Рязанская обл., рядовой, 25 по, 12 погран. застава, Молдавия, г. Кагул, погиб 22.06.41 года в Молдавии.

СИМОНЕНКО Филипп Павлович, род. 1912 г., Рязанская обл., Михайловский р-н, лейтенант, нач. погран. заставы, 72 по, погиб 30.06.41 года в Карелии.

СИТНИКОВ Михаил Митрофанович, род. 1916 г., Рязанская обл., Сараевский р-н, д. Телятники, мл. лейтенант, 8 сп, 20 сд, погиб 8.11.41 года в Ленинградской обл., в р-не Московской Дубровки.

СКВОРЦОВ Иван Сергеевич, род. 1901 г., Рязанская обл., Рыбновский р-н, д. Кривоносово, майор, командир отд. роты связи НКВД, ЮЗФ, пропал без вести 15.12.41 года.

СКОРОБОГАТОВ Федор Антонович, род. 1906 г., Рязанская обл., Добровский р-н, с. Ратчино, мл. лейтенант, оперуполномоченный Рыбновского РО Ряз. обл., погиб 30.12.41 года на ст. Рыбное.

СМЕТАНИИ Иван Васильевич, род. 1912 г., Рязанская обл., Кораблинский р-н, д. Волконка, мл. лейтенант, оперуполномоченный, 229 сд, погиб 10.08.42 года на Сталинградском фронте.

СМИРНОВ Василий Филиппович, род. 1910 г., Рязанская обл., Клепиковский р-н, д. Лосево, мл. лейтенант, нач. СПО Сортавальский ГО НКВД, пропал без вести 15.10.41 года на Карельском фронте.

СОКОЛОВ Виктор Дмитриевич, род. 1910 г., Рязанская обл., г. Касимов, майор, оперуполномоченный ОО НКВД, 109 сд, Ленинградский фронт, погиб 29.04.43 года, место захоронения Ленинградская обл., г. Пулково.

СОРОКИН Михаил Иванович, род. 1904 г., г. Ленинград, призван Рязанским облвоенкоматом, мл. лейтенант, ст. уполномоченный ОО НКВД, 130 сд, погиб 25.07.42 года на Сев.-Зап. фронте.

СПИРИДОНОВ Дмитрий Иванович, род. 1919 г., Рязанская обл., г. Пронск, ст. лейтенант, оперуполномоченный ОКР «Смерш», 119 гв. сд, погиб 13.11.43 года, место захоронения Псковская обл., Невельский р-н, д. Б. Таланкино.

СПИРИН Федор Феофанович, род. 1895 г., Рязанская обл., Шацкий р-н, с. Кулики, рядовой, повозочный, 1283 ОРПС, погиб 11.12.44 года в Киевской обл., Чернобыльский р-н.

СТЕПАНОВ Иван Матвеевич, род. 1919 г., Рязанская обл., Кораблинский р-н, д. Гремячка, мл. сержант, Черноморский округ ОШ МНС, пропал без вести 8.06.42 года.

СТЕПАНОВ Василий Андреевич, род. 1911 г., Рязанская обл., Михайловский р-н, с. Огибалово, ст. лейтенант, оперуполномоченный 39 мехбр ОО, погиб 26.07.43 года в Орловской обл., Волховский р-н, д. Лунево.

СТЕПАШКИН Андрей Алексеевич, род. 1908 г., Рязанская обл., Спасский р-н, с. Исады, мл. лейтенант, ОО 123 сд, погиб в 1943 году на Ленинградском фронте.

СТЕПАШКИН Андрей Алексеевич, род. 1898 г., Рязанская обл. Спасский р-н, с. Исады, майор, оперуполномоченный ОО НКВД, 123 сд, погиб в бою 29.03.43 года, место захоронения Ленинградская обл., Кировский р-н, д. М. Балканы.

СТОЖКОВ Николай Иванович, род. 1916 г., Рязанская обл., Кораблинский р-н, с. Семион, политрук 2 полка 1 ОСД НКВД, 7 по, погиб 29.09.41 года.

СУМИН Михаил Ермолаевич, род. 1921 г., Рязанская обл., Старожиловский р-н, с. Коленцы, рядовой, 72 пп, погиб 9.07.41 года, место захоронения Карельская АССР.

СУХАРЕВ Яков Егорович, род. Рязанская обл., Первомайский р-н, Н.-Архангельский с/с, ст. лейтенант, 93 по, погиб 2.11.42 года.

СУХОВ Евдоким Сергеевич, род. 1914 г., Рязанская обл., Клепиковский р-н, д. Гуреево, ст. сержант, ком. отделения ОМСБОН, 1 ПДБМ отряд Донченко, погиб 3.04.44 года в Тернопольской области.

СУХОВ Михаил Васильевич, род. 1920 г., Рязанская обл., Сараевский р-н, с. Бычки, мл. лейтенант, ком. взвода, 95 пп, пропал без вести 17.05.42 года.

СЫСОЕВ Александр Федорович, род. 1918 г., Рязанская обл., Путятинский р-н, с. Песочня, капитан, оперуполномоченный, 357 сд, погиб 2.12.44 года в Литовской ССР, Мажейский р-н, у д. Заня.

★★★ Т ★★★

ТАЛАЛАЕВ Семен Андреевич, род. 1914 г., Рязанская обл., Шацкий р-н, с. Тарадеи, рядовой спецотряда НКВД, погиб 19.08.42 года в Карело-Финской ССР.

ТАРАНОВ Василий Федорович, род. 1913 г., мл. лейтенант, ПГУ КГБ, отдел ГУГБ НКВД, погиб 11.11.44 года в спецкомандировке.

ТАТАРНИКОВ Петр Филиппович, род. 1918 г., Рязанская обл., Сараевский р-н, с. Телятники, рядовой, 15 сп, погиб 4.08.41 года, место захоронения в р-не оз. Кудом, братская могила.

ТЕЛЬНОВ Иван Александрович, род. 1913 г., Московская обл., Воскресенский р-н, п. Вознесенск, УНКВД п. Ленино Моск. обл., погиб в 1941 году.

ТЕРЕНТЬЕВ Петр Федорович, род. 1913 г., Рязанская (ныне Липецкая) обл., Раненбургский р-н, д. Муханово, мл. сержант, 1МСП отряд Шевченко ОМСБОН, погиб 26.06.42 г.

ТИМОНИН Тимофей Егорович, род. Рязанская обл., Скопинский р-н, д. Вослебово, лейтенант, ОКР «Смерш», 25 сд, Киевский военный округ, погиб 27.01.44 года на Украинском фронте.

ТИТКОВ Александр Васильевич, род. 1916 г., Рязанская обл., Спасский р-н, с. Ижевское, лейтенант, зам. начальника погранзаставы, погиб 6.10.41 года на Юго-Западном фронте.

ТИТОВ Василий Александрович, род. 1919 г., Рязанская обл. (ныне Липецкая обл.), Лев-Толстовский р-н, с. Острый Камень, лейтенант, Александровский РО МГБ Ровенской обл., погиб в 1949 году в Ровенской обл. у с. Сусьи.

ТИШЕВ Андрей Александрович, род. 1923 г., Рязанская обл., Клепиковский р-н, д. Татищево, рядовой, отд. б-н связи, 20 сд, пропал без вести 15.11.41 года.

ТИШКИН Григорий Николаевич, род.1921 г., Рязанская обл., Спасский р-н, с. Островки, ефрейтор, снайпер, ОМСБОН, 2 МСП отряд Ворошилова, пропал без вести 27.03.42 года.

ТКАЧЕВ Иван Иванович, род. 1914 г., Рязанская обл., Ухоловский р-н, д. Поречье, ст. лейтенант, 21 арт. див., погиб 10.10.43 года в Псковской обл., Невельский р-н, у д. Усово.

ТОКАРЕВ Александр Иванович, род. 1904 г., Рязанская обл., г. Ряжск, капитан, оперуполномоченный, Тб 2ТА, погиб 24.02.44 года на 2 Украинском фронте.

ТРИФОНОВ Василий Григорьевич, род. 1925 г., Московская обл., п. Шатура, призван Елатомским РВК, рядовой, 98 по, погиб 11.11.49 года, Украина, Волынская обл., г. Любомль.

ТРУНИН Егор Демидович, род. 1906 г., Рязанская обл., Клепиковский р-н, с. Бусаево, ст. лейтенант, пом. начальника штаба, 22 МПО, погиб 23.05.42 года.

ТРУШИН Иван Васильевич, род. 1911 г., Рязанская обл., с. Солотча, сержант, 7 отд. ОУР, пропал без вести 1.05.42 года.

ТУЗЛУКОВ Иван Иванович, род. 1921 г., Рязанская обл., Ряжский р-н, с. Марчуки, лейтенант, оперуполномоченный ОКР «Смерш», 236 сд. 3 Украинский фронт, погиб 20.10.44 года в Югославии.

ТУЧЕЕВ Аким Иванович, род. 1906 г., г. Рязань, ст. лейтенант, ОКР «Смерш», 4 гв. ВДД Киевский военный округ, погиб 27.01.44 года в Киевской обл.

★★★ У ★★★

УЛЬЯНОВ Василий Дмитриевич, род. 1910 г., Рязанская обл., Милославский р-н, рядовой, 1 по, погиб 16.01.42 года, место захоронения Карельская АССР, Беломорский р-н, у д. Березово.

УНЧИКОВ Анатолий Федорович, род. 1916 г., г. Рязань, ОО НКВД, 243 сд, погиб 1.08.41 года при форсировании р. Западная Двина.

★★★ Ф ★★★

ФАБРИКОВ Василий Филиппович, род. 1912 г., Рязанская обл., Сараевский р-н, Витушинский с/с, д. Отрада, рядовой, командир отделения, ОМСБОН 1 МСП, погиб 26.06.42 года.

ФАДЕЕВ Борис Александрович, род. 1916 г., г. Рязань, рядовой, 8 сп, 20 сд, погиб 2.11.41 года в Ленинградской обл., у д. Московская Дубровка.

ФЕДУЛИН Константин Алексеевич, род. 1915 г., Рязанская обл., Клепиковский р-н, д. Коренево, лейтенант, оперуполномоченный ОО НКВД, 286 сд, погиб в бою 7.12.41 года, место захоронения Ленинградская обл., Кировский р-н, д. Новая.

ФЕОКТИСТОВ Андрей Михайлович, род. 1915 г., Рязанская обл., Клепиковский р-н, д. Маньщино, техник-интендант 2 ранга, 105 по, пропал без вести 23. 06.41 года.

ФЕОКТИСТОВ Николай Поликарпович, род. 1915 г., Рязанская обл., Касимовский р-н, д. Сеитово, ст. лейтенант, 250 сд, погиб 14.08.41 года.

ФИНОЕВ Сергей Васильевич, род. 1912 г., Рязанская обл., д. Ольховка, лейтенант, оперуполномоченный, 198 сд, погиб 12.10.44 года на 3 Прибалтийском фронте.

ФИНОГЕНОВ Степан Иванович, род. 1918 г., Рязанская обл., Новодеревенский р-н, д. Борисовка, призван Ряжским РВК, мл. сержант, 82 пп, погиб 8.04.42 года в Мурманской обл. на высоте «Круглая».

ФИРСОВ Иван Андреевич, род. 1918 г., Рязанская обл., Рыбновский р-н, рядовой, 15 СМП, погиб 25.07.41 года в Карелии.

ФИРСТКОВ Михаил Иванович, род. 1899 г., Рязанская обл., Шиловский р-н, с. Уша, рядовой, 310 ОППС, погиб 4.09.44 г. на Украине, г. Кременчуг.

ФРОЛОВ Андрей Петрович, род. Рязанская обл., Шиловский р-н, д. Отрада, рядовой, 13 по, погиб 17.11.44 года, место захоронения Львовская обл., Бориславский р-н, д. Сходница.

ФРОЛОВ Михаил Дмитриевич, род. 1919 г., Рязанская обл., Сасовский р-н, с. Каргашино, ст. лейтенант, 109 МСП ПВ, погиб 8.01.47 года, место захоронения Львовская обл., г. Великие Мосты.

ФРОЛОВ Николай Иванович, род. 1915 г., Рязанская обл., Клепиковский р-н, д. Владычино, лейтенант, начальник ПЗ, 72 по, пропал без вести 18.09.41 года.

ФРОЛОВСКИЙ Степан Васильевич, род. 1913 г., Рязанская обл., Сараевский р-н, с. Бычки, рядовой, 181 б-н, погиб 5.01.42 года, место захоронения Мурманская обл., высота 350,2.

★★★ Х ★★★

ХАРЛАМОВ Александр Иванович, род. 1918 г., Рязанская обл., Рыбновский р-н, с. Чурилково, лейтенант, сотрудник Ровенского МГБ, погиб 7.10.47 года, место захоронения Ровенская область.

★★★Ч★★★

ЧИЖИКОВ Иван Григорьевич, род. 1918 г., Рязанская обл., Михайловский р-н, с. Березово, ст. лейтенант, оперуполномоченный, 245 сд, ОО Сев.-Зап. фронта, погиб 5.09.42 года в Новгородской обл., Валдайский р-н.

ЧУЛКОВ Иван Григорьевич, род. 1916 г., Рязанская обл., Сараевский р-н, с. Морозово, рядовой, ком. отделения, 2 МСП ОМСБОН, пропал без вести 30.03.42 года в Витебской обл., Ушачский р-н, у д. Завеличи.

★★★Ш★★★

ШАКУЛОВ Андрей Антонович, род. 1897 г., Рязанская обл., Касимовский р-н, с. Толстиково, рядовой, 2 ОППС, погиб 4.08.44 года.

ШИЛИН Алексей Иванович, род. 1912 г., Рязанская обл., Рыбновский р-н, с. Пощупово, мл. лейтенант, начальник МЗ, 6 по, пропал без вести 25.08.41 года.

ШЛЫКОВ Михаил Сергеевич, род. 1920 г., Рязанская обл., Спасский р-н, с. Старый Киструс, рядовой, 101 по, пропал без вести 27.07.41 года в Карелии.

ШЛЯПИН Василий Иванович, род. 1906 г., Рязанская обл., Милославский р-н, рядовой, 15 МСП, погиб 2.11.41 года в Карелии.

★★★Ю★★★

ЮДИН Николай Петрович, род. 1913 г., Рязанская обл., Рыбновский р-н, с. Новоселки, ст. лейтенант, оперуполномоченный, 44 гв. тб, погиб 18.04.45 года в Германии, округ Франкфурт.

★★★Я★★★

ЯКУШЕВ Михаил Павлович, род. 1922 г., Рязанская обл., Спасский р-н, с. Городец, ефрейтор, снайпер ОМСБОН, 2 МСП, отряд Ворошилова, пропал без вести 27.03.42 года в Витебской обл., Лиозненский р-н, д. Жуковка.

ЯШНИКОВ Николай Федорович, род. 1926 г., Рязанская обл., Пителинский р-н, с. Ермо-Николаевка, красноармеец, 2 по, погиб 1.05.46 года, место захоронения Львовская обл., Сокальский р-н, с. Стенятино.

★★★

ПОГИБЛИ, ПРОПАЛИ БЕЗ ВЕСТИ, УМЕРЛИ ОТ РАН И БОЛЕЗНЕЙ


1941 1945

ПОГИБЛИ, ПРОПАЛИ БЕЗ ВЕСТИ, УМЕРЛИ ОТ РАН И БОЛЕЗНЕЙ

Сведения собраны после выхода из печати 1-11 томов Книги Памяти

г. РЯЗАНЬ

★★★А★★★

АКИНИН Дмитрий Андреевич, род. 1913 г., призван Рязанским ГВК, красноармеец, 264 сапб, попал в плен 24.07.41 г., умер в шталаге-1Б 26.02.42 г. Увековечен: п. Краснополье, Правдинский р-н, Калининградская обл.

АРТЕМОВ Иван Семенович, род. 1918 г., г. Рязань, краснофлотец, 20 мбр КБФ, умер от ран 30.06.42 г., место захоронения Калининградская обл., г. Балтийск.

АРХИПОВ Владимир Федорович, род. 1921 г., г. Рязань, пос. Красный, погиб под Сталинградом в конце 1942 (начало 1943) года.

★★★Б★★★

БАДЛОВ Анатолий Семенович, род. 1916 г., г. Рязань, красноармеец, 144 сп, погиб 25.08.42 г., место захоронения Московская обл., г. Ступино.

БАЙКОВ Александр Григорьевич, род. 1921 г., г. Рязань, мл. политрук, погиб в 1943 году в боях на Курской дуге.

БЕЛОВ Петр Степанович, погиб в 1941 г.

БУРДУЧКИН Иван Александрович, род. 1912 г., г. Рязань, 57 ап, погиб 1.10.42 г., увековечен: г. Калининград, Советский проспект.

БУШНЕЕВ Александр Григорьевич, род. 1900 г., рядовой, 3 мбр КБФ, погиб 29.06.44 г., место захоронения Карело-Финская ССР, Олонецкий р-н, п. Усть-Видлица.

★★★В★★★

ВЛАСОВ Иван Михайлович, рядовой, умер от ран 28.05.43 г., ЭГ 1748, место захоронения г. Рязань, Скорбященское кладбище.

★★★Г★★★

ГУСЬКОВ Иван Михайлович, род. 1911 г., призван Рязанским ОВК, красноармеец, 804 сп, 229 сд, попал в плен 8.10.41 г., умер в шталаге-1Б 9.05.42 г. Увековечен: п. Липки, Озерский р-н, Калининградская обл.

★★★З★★★

ЗАЛКИН Алексей Петрович, род. 1905 г., г. Рязань, погиб.

ЗАЛКИН Сергей Петрович, род. 1914 г., г. Рязань, рядовой, танкист, погиб.

ЗАЛКИН Федор Петрович, род. 1916 г., г. Рязань, погиб.

ЗАХАРКИН Алексей Николаевич, род. г. Рязань, ст. лейтенант, 120 тбр, погиб 18.02.45 г., место захоронения Калининградская обл., Багратионовский р-н, п. Пятидорожное.

ЗЕРЮНОВ Петр Тимофеевич, род. 1903 г., Рязанская обл., Рязанский р-н, с. Березники, ст. лейтенант, пропал без вести в 1941 г.

ЗУДИН Егор Семенович, пропал без вести.

★★★И★★★

ИВАНОВ Константин Васильевич, род. 1923 г., г. Рязань, лейтенант, 622 сп, погиб 16.01.45 г., место захоронения Калининградская обл., г. Багратионовск.

★★★К★★★

КАРПОВ Константин Иванович, род. 1915 г., г. Рязань, красноармеец 376 сп, 71 сд, пропал без вести 14.11.43 г., Житомирская обл., Корнинский р-н.

КОЗИН Алексей Иванович, род. 1904 г., погиб.

КОЗЛОВ Николай Андреевич, род. 1905 г., г. Рязань, капитан, погиб в 1945 г., место захоронения Венгрия, г. Бичке.

КОСТИКОВ Николай Павлович, род. г. Рязань, мл. лейтенант, 348 иап ПВО, погиб 9.06.43 г.

КОЧЕТЫГОВ Николай Варфоломеевич, род. г. Рязань, ефрейтор 449 сп, погиб 27.11.44 г., место захоронения Калининградская обл., Нестеровский р-н, п. Чернышевское.

КУЗНЕЦОВ Иван Федорович, род. 1906 г., Уфимская обл., Стерлитамакский уезд, с. Татьяновка, ст. лейтенант, пом. нач. 6-го отделения 3-го Укр. фронта, пропал без вести 24.05.44 г. при форсировании Днепра.

★★★Л★★★

ЛАВРЕНИН Гаврил Иванович, род. 1904 г., Рязанская обл., Рязанский р-н, с. Дашково-Песочня, рядовой, погиб 10.02.42 г., место захоронения Смоленская обл., Износковский р-н, д. Захарово.

★★★М★★★

МАЧУГА Андрей Иосифович, род. 1908 г., Украина, Полтавская обл., рядовой, 325 олбс, умер в госпитале в Германии 30.05.45 г., перезахоронен 22.12.47 года: Нидерланды, г. Амерсфорт, Советское Поле Славы.

МИЛЕШИН Василий Иванович, род. 1917 г., г. Рязань, рядовой, 84 отд. лыжн. б-н, 44 сд, погиб 3.02.42 года, место захоронения Ленинградская обл., Киришский р-н, д. Мыслово.

★★★Н★★★

НОВОЖИЛИНСКИЙ Иван Васильевич, род. 1914 г., г. Рязань, красноармеец, 14 сп, пропал без вести 16.12.42 г.

★★★П★★★

ПАВЛОВ Сергей Фомич, род. 1902 г., погиб в 1943 г., место захоронения г. Харьков, воинское кладбище.

ПИРОГОВ Борис Александрович, род. 1910 г., г. Рязань, лейтенант, КБФ, погиб в августе 1941 г. Увековечен: Калининградская обл., г. Балтийск.

★★★Р★★★

РЫЧАГОВА Валентина Сергеевна, род. 1921 г., г. Рязань, нач. аптеки, техник-интендант 2 ранга, погибла 6.08.42 г., место захоронения Чкаловская обл.

★★★С★★★

САЗОНОВ Дмитрий Дмитриевич, род. г. Рязань, мл. лейтенант, 14 тп, погиб 25.07.41 г., место захоронения Смоленская обл., Батуринский р-н, с. Кропивня.

САФРОНОВ Иван Васильевич, род. 1914 г., Рязанская обл., Рязанский р-н, с. Никуличи, лейтенант (гв. капитан), погиб 3.03.44 г., место захоронения Хмельницкая обл., Полонский р-н, д. Воробиевка.

★★★Т★★★

ТИМОФЕЕВ Алексей Матвеевич, рядовой, 491 сп, 159 сд, погиб 6.03.45 г., место захоронения Калининградская обл., Багратионовский р-н, п. Корнево.

ТИТОВ Николай Егорович, род. 1898 г., г. Рязань, красноармеец, 135 отд. б-н ПТР, 6 гв. А, погиб 5.07.43 года под д. Черкасское.

ТРИПОЛЬСКИЙ Михаил Васильевич, род. 1904 г., г. Рязань, гв. красноармеец, 232 гв. сп, 80 гв. сд, умер от ран 3.09.43 г., место захоронения Полтавская обл., Опошнянский р-н, д. Бельск.

ТУТЫХИН Георгий Федорович, род. 1924 г., мл. лейтенант, 200 сп, погиб 21.02.45 г., место захоронения Калининградская обл., Гвардейский р-н, п. Знаменск.

★★★У★★★

УХИН Иван Евсеевич, род. 1902 г., пропал без вести осенью 1941 г. под Вязьмой.

★★★Ф★★★

ФИЦНЕР Борис Николаевич, род. 1910 г., г. Рязань, гв. ст. лейтенант, пп 05980 «О», погиб 18.08.43 г., место захоронения Сталинская обл., х. Колпаковка.

ФОКИН Борис Николаевич, род. 1916 г., г. Рязань, мл. лейтенант, погиб.

ФОКИН Константин Николаевич, род. 1912 г., г. Рязань, ст. сержант, 136 отд. тб, погиб 5.08.42 г., место захоронения Смоленская обл., Монастырщинский р-н, д. Досугово (д. Долгие Нивы).

ФОКИН Сергей Николаевич, род. 1914 г., г. Рязань, погиб.

★★★Х★★★

ХЛУДНЕВ Иван Иванович, род. 1910 г., г. Рязань, красноармеец, умер от ран 19.07.42 г.

ХЛУДНЕВ Степан Никитович, род. 1906 г., г. Рязань, рядовой, 15 осб, умер от ран 19.07.42 г., место захоронения Ленинградская обл., Маловишерский р-н, ст. Б. Вишера.

★★★Ц★★★

ЦЫПЛАКОВ Иван Семенович, род. 1914 г., г. Рязань, красноармеец, п/п 27, пропал без вести 30.10.42 г.

★★★Ч★★★

ЧЕНЦОВ Дмитрий Алексеевич, род. 1908 г., г. Тула, сержант, умер от ран 21.04.43 г., место захоронения г. Рязань, д. Храпово.

ЧЕРНЫШОВ Степан Данилович, род. 1917 г., г. Рязань, рядовой, 770 ап, попал в плен 20.08.41 г., умер в шталаге-1Б 21.08.42 г. Увековечен: Калининградская обл., Озерский р-н, п. Липки.

ЧИЧИЛЕВ Николай Дмитриевич, род. 1920 г., г. Рязань, рядовой, 151 сп, попал в плен 22.08.41 г., умер в шталаге-1Б 1.02.42 г. Увековечен: Калининградская обл., Правдинский р-н, п. Краснополье.

★★★Ш★★★

ШЕВЫРЕВ Михаил Петрович, род. 1903 г., мл. сержант 271 ОМБ, погиб 1.02.45 г., место захоронения Калининградская обл., Зеленоградский р-н, п. Русское.

ШУЛЬГИН Николай Алексеевич, род. г. Рязань, старшина 2 ст., отдельная бригада моряков КБФ, пропал без вести 18 августа 1941 г. Увековечен: Калининградская обл., г. Балтийск.

ШУМАКОВ Николай Васильевич, род. г. Рязань, погиб в плену в 1943 г.

★★★Я★★★

ЯСТРЕБОВ Виктор Леонидович, род. 1920 г., г. Рязань, лейтенант, погиб в 1942 г., место захоронения Киевская обл., х. Шевченко.

ПРЕПОДАВАТЕЛИ, СОТРУДНИКИ И СТУДЕНТЫ РЯЗАНСКОГО ГОСУДАРСТВЕННОГО ПЕДАГОГИЧЕСКОГО ИНСТИТУТА, ПОГИБШИЕ В ГОДЫ ВЕЛИКОЙ ОТЕЧЕСТВЕННОЙ ВОЙНЫ

Преподаватели и сотрудники

БЕЛОВ П.С. – инструктор военно-физкультурной работы
КАРПУШКИН М.С. – секретарь ОЗО
КАСАТКИН Е.В. – преподаватель геологии
КОЗИН А.И. – и. о. зав. кафедрой основ марксизма-ленинизма
ЛАСТОЧКИН Г.Н. – старший преподаватель основ марксизма-ленинизма
НЕСТЕРОВ П.И. – преподаватель истфака
НИКИТИН В.П. – лаборант кафедры физики
РОЖДЕСТВЕНСКИЙ В.В. – декан физико-математического факультета
ТУРПЕЙНЕН Г.Я. – преподаватель кафедры физ. подготовки
ФОМИН И.С. – кладовщик
ШЕЛОМОВ В.Н. – преподаватель кафедры зоологии

Студенты

АРХИПОВ И.В.
АСТАХОВ И.В.
БАЧКОВ Е.
БОГДАНОВ Л.П.
ГАМСАХУРДИЯ М.Г.
ГЛАЗКОВ И.Н.
ГОВОРСКИЙ В.
ГОРДЕЕВ А.
ГОРЮШКИН
ГРАВШИН В.Г.
ДЕЙНЕКИН П.И. – Герой Советского Союза
ЖИВАГО С.
ЗАХАРОВ В.Я.
ЗУБКОВ Т.А.
КАСАТКИН Г.
КАСАТКИН С.
КОГАН М.Я.
КОЛБЕЦКИЙ А.А.
КРАСОТА А.И.
КОЧЕТКОВ А.В.
КУЗНЕЦОВ А.В.
МАХОНЬКОВ С.
МЕДВЕДЕВ Г.
МОРКОВКИН Н.
МОРОЗОВ А.И.
ОРЕХОВ Б.
ОСИПОВ А.И.
ПОПОВ
ПОТАПОВ В.Ф.
СЕМУШКИН М.
СЕРГИЕВСКАЯ Т.И.
ТОЛМАЧЕВ А.
УМНОВ Л.С.
ФОМКИН П.
ХОРЬКИН А.А.

(Данные из книги: Лиферов А. П. Рязанский государственный педагогический университет им. С. А. Есенина в годы Великой Отечественной войны / А. П. Лиферов, А. Ф. Агарев, Ю. И. Лосев. – Рязань: Русское слово, 2005. – 216 с.)

НЕ ВЕРНУЛИСЬ С ВОЙНЫ

ГОЛУБЕВ Алексей Иванович, род. 1905 г., Московская обл.

ФЕДОСОВ Александр Иванович, род. 1910 г., Рязанская обл., Рязанский р-н, д. Дашки-1, командир отделения радистов.

УТОЧНЕНИЯ, ДОБАВЛЕНИЯ
к томам 1, 10, 11

★★★А★★★

АНТОНОВ Василий Павлович, род. г. Рязань, пропал без вести 7.06.44 года.

★★★Б★★★

БАГРАМСКИЙ Николай Николаевич, род. 1924 г., Рязанская обл., Рязанский р-н, рядовой, погиб в марте 1944 г., место захоронения Николаевская обл., Н.-Одесский р-н, с. Красная Владимировка.

БОНДАРЕВ Михаил Иванович, род. 1919 г., Рязанская обл., Рязанский р-н, с. Шереметьево-Песочня, вернулся с войны, умер, место захоронения Рязанская обл., Рязанский р-н, с. Шереметьево-Песочня.

★★★В★★★

ВАСИЛЬЕВ Александр Егорович, род. 1918 г., г. Рязань, 371 сп, 130 сд, погиб 7.02.45 г., место захоронения Калининградская обл., Багратионовский р-н, п. Долгоруково.

ВЕРТУТИН Николай Николаевич, род. 1921 г., г. Рязань, рядовой, п/п 63463, погиб 11.12.43 года.

★★★Г★★★

ГЕРАСКИН Иван Иванович, род. Рязанская обл., Рязанский р-н, д. Батьково, 14 мсп НКВД, пропал без вести 13.08.41 года.

ГОЛУБЕВ Иван Иванович, род. 1903 г., Рязанская обл., Солотчинский р-н, гв. красноармеец, 46 гв. сп, 16 гв. сд, погиб 13.03.43 г., место захоронения Калининградская обл., с-з д. Серзон.

★★★Д★★★

Герой Советского Союза
ДЕЙНЕКИН Павел Иванович, род. 1918 г., Воронежская обл., х. Попасное, гв. ст. лейтенант, 19 гв. тбр, 5 гв. ТА, 3-й Белорусский фронт, погиб 22.03.45 г., место захоронения Польша, г. Сопот, н. п. Вичлино.

ДЕНИСОВ Валентин Петрович, род. 1920 г., г. Рязань, рядовой, попал в плен, умер в шталаге-1А 5.04.42 г. Увековечен: Калининградская обл., Багратионовский р-н, п. Фурманово.

★★★Е★★★

ЕМЕЛЬЯНОВ Иван Филиппович, род. г. Рязань, рядовой, п/п 53716, умер от ран 24.04.45 г., место захоронения Калининградская обл., Гвардейский р-н, п. Березовка.

ЕМЕЛЬЯНОВ Сергей Александрович, род. г. Рязань, рядовой, 175 гв. мсп, погиб 21.02.42 г.

ЕМЕЛЬЯНОВ Сергей Андреевич, род. 1911 г., г. Рязань, красноармеец, погиб 14.02.42 г., место захоронения Смоленская обл., Износковский р-н, д. Захарово.

★★★Ж★★★

ЖУЧИН Степан Васильевич, старшина, погиб 18.03.45 г., место захоронения Калининградская обл., Правдинский р-н, п. Зайцево.

ЖУЧКОВ Алексей Григорьевич (Георгиевич), род. 1915 г., г. Рязань, ст. лейтенант, 329 сп, 70 сд, умер от ран 9.04.45 г., место захоронения Калининградская обл., Зеленоградский р-н, п. Переславское.

★★★З★★★

ЗАЙЦЕВ Александр Семенович, род. Рязанская обл., Рязанский р-н, д. Реткино, рядовой, умер от ран 29.01.43 г., место захоронения Калининская обл., Великолукский р-н, д. Личково, братская могила.

ЗАЙЦЕВ Владимир Васильевич, род. г. Рязань, капитан, ком. батареи, 227 сп, погиб 5.05.45 г., Чехословакия, с. Творовице.

★★★И★★★

ИЗРЯДНОВ Сергей Николаевич, род. 1920 г., г. Рязань, красноармеец, попал в плен 30.06.41 г., умер в шталаге-1А 14.03.42 г. Увековечен: Калининградская обл., Багратионовский р-н, п. Фурманово.

★★★К★★★

КАЛАШНИКОВ Петр Степанович, род. 1925 г., г. Рязань, рядовой, 744 сп, 149 Новоград-Волынская сд, умер от ран 25.09.43 г., 226 ОМСБ, место захоронения Черниговская обл., Репкинский р-н, п. Добрянка.

КЛЕПИКОВ Василий Сергеевич, род. Рязанская обл., Солотчинский р-н, д. Ласково, рядовой, 1027 ап, умер от ран 15.08.42 г., место захоронения Сталинградская обл., х. Большой Набатов (Ногбатов).

КОРАБЛЕВ Александр Александрович, род. Рязанская обл., Рязанский р-н, рядовой, умер от ран 6.02.45 г. ППГ 1119, место захоронения Калининградская обл., Гурьевский р-н, п. Константиновка.

КОРОТЫХИН Александр Дмитриевич, род. 1924 г., мл. сержант, 12 гв. сп, 5 гв. сд, погиб 25.03.45 г., место захоронения Калининградская обл., Гурьевский р-н, п. Голубево.

КУЗНЕЦОВ Иван Иванович, род. 1905 г., г. Рязань, красноармеец 444 сп, умер от ран 26.10.43 года, место захоронения Могилевская обл., Чериковский р-н, д. Любаны.

КУТЯКИН Виктор Михайлович, род. 1924 г., г. Рязань, рядовой, 137 сд, 48А, погиб 7.09.43 г., место захоронения Черниговская обл., Новгород-Северский р-н, с. Роговка.

★★★М★★★

МЕФОДЬЕВ Александр Иванович, род. 1919 г., г. Рязань, гв. мл. сержант, 1118 БЖ, 406 ад, погиб 21.02.45 г., место захоронения Калининградская обл., г. Пионерский.

МИТРОНИН Дмитрий Кириллович, вернулся с войны.

МОИСЕЕВ Сергей Арсентьевич, род. 1911 г., г. Рязань, красноармеец 1261 сп 381 сд, погиб 28.11.42 г., место захоронения Калининская обл., Великолукский р-н, д. Веснинская (д. Лакомище).

МОРОЗОВ Анатолий Федорович, род. 1921 г., г. Рязань, 47 сд, погиб 29.12.43 г., место захоронения Витебская обл., Шумилинский р-н, д. Жеребичи, братское кладбище.

★★★Н★★★

НАРЦИССОВ (НАРЦЫСОВ) Юрий Михайлович, род. 1920 г., г. Рязань, мл. сержант, 144 сп, 28 УА, 2-й Прибалтийский фронт, погиб 12.10.43 г., место захоронения Калининская обл., Невельский р-н, д. Быково.

★★★П★★★

ПЕТРОВ Валентин Иванович, род. 1920 г., г. Рязань, краснофлотец, подводная лодка Щ-323, погиб 30.04.43 года.

ПОГОРЕЛОВА Людмила Николаевна, род. 1919 г., г. Рязань, ст. лейтенант, врач, 895 сп, 193 сд, погибла 30.09.42 года. Место захоронения г. Сталинград, Мамаев курган.

★★★Р★★★

РОЗАНОВ Александр Николаевич, род. 1911 г., г. Рязань, мл. лейтенант, 243 ап, попал в плен 3.07.41 г., умер в шталаге-1А 1.04.43 года. Увековечен: Калининградская обл., Багратионовский р-н, п. Фурманово.

★★★С★★★

СЕДОВ Николай Васильевич, род. 1916 г., г. Рязань, красноармеец, 26 стрб, умер в плену, шталаг-1А 31.05.42 г. Увековечен: Калининградская обл., Багратионовский р-н, п. Фурманово.

СИНЕЛЬЩИКОВ Василий Михайлович, род. 1906 г., Рязанская обл., Рязанский р-н, с. Бовыкино, красноармеец, пропал без вести в феврале 1943 года.

СКИЛЬДЕЕВ Владимир Николаевич, род. 1919 г., г. Рязань, красноармеец, 771 сп, 137 сд, пропал без вести в июле 1941 г., Могилевская обл., Пропойский р-н.

СТЕПАНОВ Андрей Леонтьевич, род. 1914 г., Рязанская обл., Рязанский р-н, с. Екимовка, лейтенант, 188 гв. сп, погиб 6.06.44 года. Место захоронения Ленинградская обл., г. Зеленогорский (г. Тириоки), д. Старый Белоостров.

★★★Ф★★★

ФРОЛОВ Василий Алексеевич, род. г. Воронеж, призван рязанским ГВК, краснофлотец, ТЩ «Краб», КБФ, погиб 28.08.41 года под Кенигсбергом. Увековечен: Калининградская обл., г. Балтийск.

★★★Ю★★★

ЮСТЫНЕНКОВА Ксения Осиповна, род. 1924 г., Калининская обл., Великолукский р-н, рядовая, разведштаб 2 ПФ, пропала без вести 7.02.44 года.

ЗАХОРОНЕНИЯ ВОИНОВ

Братская могила на кладбище п. Мервино 3 неизвестных воинов-разведчиков, погибших в декабре 1941 года под г. Михайловом

Индивидуальная могила в с. Никуличи на территории промбазы РНПЗ неизвестного солдата, погибшего в 1941 году

АЛЕКСЕЕВ Петр Тимофеевич, род. 1921 г., г. Рязань, умер от ран в Рязани.

БЕЛЫЙ Иван Петрович, род. 1915 г., г. Скопин, рядовой, умер от ран 28.07.41 г. в Рязанском госпитале.

СТЕПАНЕНКО Василий Ильич, лейтенант, умер от ран 12.11.41 г., Рязанский госпиталь.

ЦУКИЛО Михаил Дмитриевич, род. 1906 г., г. Рязань, ст. техн.-лейтенант, умер от ран 22.02.43 г. в Рязани.

РЯЗАНСКИЙ район

★★★А★★★

АКИМУТИН Алексей Никитович, род. 1910 г., Рязанская обл., Рязанский р-н, пос. Мурмино, рядовой, погиб в августе 1941 года в Московской области.

АНДРЕЯНОВ Данила Егорович, род. 1895 г., Рязанская обл., Рязанский р-н, д. Картаносово, рядовой, 940 сп, 262 сд, погиб в декабре 1942 года, место захоронения Смоленская обл.

АНДРИАНОВ Василий Харитонович, род. 1910 г., Рязанская обл., Рязанский р-н, с. Екимовка, погиб.

АНДРИАНОВ Николай Борисович, род. Рязанская обл., Рязанский р-н, с. Екимовка, погиб.

АНДРИАНОВ Николай Харитонович, род. 1908 г., Рязанская обл., Рязанский р-н, с. Екимовка, погиб.

АНИКИН Анатолий Иванович, погиб.

АРЕФЬЕВ Иван Данилович, род. 1910 г., Рязанская обл., Рязанский р-н, с. Бахмачево, ст. лейтенант, погиб 9.11.43 года.

АРИНИН Николай Сергеевич, род. 1912 г., Рязанская обл., Рязанский р-н, с. Шумашь, пропал без вести в январе 1943 года.

АРИНИН Сергей Сергеевич, род. 1909 г., Рязанская обл., Рязанский р-н, с. Шумашь, пропал без вести в 1942 году.

★★★Б★★★

БАБКИН Николай Михайлович, род. 1910 г., Рязанская обл., Рязанский р-н, д. Радюкино, погиб.

БАЗИЛЕВ Иван Семенович, род. 1920 г., Рязанская обл., Рязанский р-н, с. Екимовка, погиб.

БАЗИЛЕВ Михаил Сергеевич, род. Рязанская обл., Рязанский р-н, с. Екимовка, погиб.

БАЗИЛЕВ Николай Иванович, род. Рязанская обл., Рязанский р-н, с. Екимовка, погиб.

БАЗИЛЕВ Павел Гаврилович, род. 1910 г., Рязанская обл., Рязанский р-н, с. Екимовка, погиб.

БАЗИЛЕВ Семен Федорович, род. Рязанская обл., Рязанский р-н, с. Екимовка, погиб.

БАЛАКИН Петр Кириллович, род. Рязанская обл., Рязанский р-н, с. Новоселки, погиб.

БАЛАКИРЕВ Александр, род. Рязанская обл., Рязанский р-н, с. Калетинка, пропал без вести.

БАЛАКИРЕВ Петр, род. Рязанская обл., Рязанский р-н, д. Калетинка, пропал без вести.

БАЛАКИРЕВ, род. Рязанская обл., Рязанский р-н, д. Калетинка, погиб.

БАРАНОВ, род. Рязанская обл., Рязанский р-н, д. Калетинка, погиб.

БЕЛЕХИН Виктор Петрович, род. 1912 г., Рязанская обл., Солотчинский р-н, с. Мурмино, командир взвода, 239 сп, 308 сд, пропал без вести 17.09.43 г., Сталинградская обл., Городищенский р-н, ст. Котлубань.

БЕЛИКОВ Андрей Александрович, род. 1896 г., Рязанская обл., Рязанский р-н, д. Качево, призван Уреньским РВК Горьковской обл., рядовой, 146 мсб, пропал без вести в июле 1942 года.

БОЛЯКИН, род. Рязанская обл., Рязанский р-н, д. Калетинка, погиб.

БОЛЯНИН, род. Рязанская обл., Рязанский р-н, д. Калетинка, погиб.

БУРОБИН Алексей Петрович, род. Рязанская обл., Рязанский р-н, д. Березовка, погиб.

★★★В★★★

ВАВИЛОВ Семен Алексеевич, род. Рязанская обл., Рязанский р-н, д. Березовка, погиб.

ВОРОШИЛОВ, род. Рязанская обл., Рязанский р-н, д. Калетинка, погиб.

★★★Г★★★

ГОЛУБКИН Николай Федорович, род. Рязанская обл., Рязанский р-н, д. Березовка, погиб в 1941 году.

ГРУШНИН Егор Иванович, род. Рязанская обл., Рязанский р-н, д. Березовка, погиб.

★★★Д★★★

ДАВЫДОВ Василий, род. Рязанская обл., Рязанский р-н, д. Радюкино, погиб.

ДАВЫДОВ Данил Иванович, род. 1903 г., призван Рязанским РВК Рязанской обл., рядовой, 13 сп, 2 сд, попал в плен 12.10.41 г., умер в шталаге-1Б 31.01.42 г. Увековечен: п. Липки, Озерский р-н, Калининградская обл.

ДАВЫДОВ Петр Иванович, род. 1910 г., Рязанская обл., Рязанский р-н, д. Радюкино, пропал без вести.

ДЬЯЧКОВ Дмитрий Иванович, род. Рязанская обл., Рязанский р-н, д. Березовка, погиб.

ДЬЯЧКОВ Степан Иванович, род. Рязанская обл., Рязанский р-н, д. Березовка, погиб в 1941 году.

★★★Е★★★

ЕВСЕЕВ, род. Рязанская обл., Рязанский р-н, д. Калетинка, погиб.

ЕКИМОВ Иосиф Гаврилович, род. Рязанская обл., Рязанский р-н, д. Агро-Пустынь, пропал без вести.

ЕКИМОВ Николай Иосифович, род. 1918 г., Рязанская обл., Рязанский р-н, д. Агро-Пустынь, пропал без вести.

ЕМЕЛЬЯНОВ Виктор Иванович, род. Рязанская обл., Рязанский р-н, с. Екимовка, пропал без вести.

ЕРЕМЕЕВ Дмитрий Ермилович, род. Рязанская обл., Рязанский р-н, с. Екимовка, пропал без вести.

ЕРЕМЕЕВ Михаил Васильевич, род. Рязанская обл., Рязанский р-н, с. Екимовка, пропал без вести.

ЕРЕМЕЕВ Яков Васильевич, род. 1913 г., Рязанская обл., Рязанский р-н, с. Екимовка, пропал без вести.

ЕРМИЛОВ Петр Степанович, род. 1909 г., Рязанская обл., Рязанский р-н, с. Матюнино, умер от ран 8.10.43 г., место захоронения г. Москва, Востряковское кладбище.

★★★З★★★

ЗАХАРОВ Павел Иванович, род. 1921 г., призван Рязанским РВК Рязанской обл., красноармеец 374 сп 128 сд, попал в плен 2.07.41 г., умер в шталаге-1А 14.11.41 г. Увековечен: п. Фурманово, Багратионовский р-н, Калининградская обл.

ЗЕМСКОВ Иван Степанович, род. 1906 г., Рязанская обл., Рязанский р-н, с. Шумашь, погиб 16.02.45 года.

ЗИНОВЬЕВ Семен, род. Рязанская обл., Рязанский р-н, д. Калетинка, погиб.

ЗУДИН Иван Маркович, род. 1912 год, Рязанская обл., Рязанский р-н, с. Шумашь, пропал без вести в 1941 г.

★★★И★★★

ИГНАТЬЕВ Алексей Никанорович, род. 1917 г., Рязанская обл., Рязанский р-н, д. Песцово, погиб.

ИГНАТЬЕВ Василий Никанорович, род. Рязанская обл., Рязанский р-н, с. Песцово, погиб.

ИГНАТЬЕВ Михаил Петрович, род. 1922 г., Рязанская обл., Рязанский р-н, д. Радюкино, умер от ран, место захоронения Рязанская обл., Рязанский р-н, д. Екимовка.

ИГОНКИН Иван Андреевич, род. 1917 г., призван Рязанским РВК Рязанской обл., красноармеец, 107 сп, 55 сд, попал в плен 23.06.41 г., умер в шталаге-1А 29.03.42 г. Увековечен: п. Фурманово, Багратионовский р-н, Калининградская обл.

★★★К★★★

КАРТОФЕЛЬНИКОВ Николай Иванович, род. 1921 г., Рязанская обл., Рязанский р-н, с. Поляны, ст. лейтенант, умер от ран 29.01.42 г., место захоронения Смоленская обл., с. Березники.

КИРИЛЛОВ Петр Дмитриевич, род. 1921 г., Рязанская обл., Рязанский р-н, д. Радюкино, пропал без вести.

КНЯЗЕВ Николай Максимович, род. Рязанская обл., Рязанский р-н, д. Калетинка, пропал без вести.

КОМОЛОВ Федор Сергеевич, род. 1915 г., призван Рязанским РВК Рязанской обл., красноармеец 969 ап, попал в плен 6.11.41 г., умер в шталаге-1Б 29.01.42 г. Увековечен: п. Краснополье, Правдинский р-н, Калининградская обл.

КНЯЗЕВ Федор, род. Рязанская обл., Рязанский р-н, д. Калетинка, пропал без вести.

КОКОВКИН Павел Филиппович, род. 1916 г., призван Рязанским РВК Рязанской обл., красноармеец 747 сп, 172 сд, попал в плен 22.07.41 года, умер в шталаге-1Б 9.11.41 г. Увековечен: п. Краснополье, Правдинский р-н, Калининградская обл.

КОНАКИН Иван Михайлович, род. 1913 г., Рязанская обл., Рязанский р-н, д. Стенькино, рядовой, 372 сд, погиб 11.05.43 года, похоронен в квадрате 3402.

КОНИН Василий Иванович, род. 1910 г., Рязанская обл., Рязанский р-н, с. Шумашь, пропал без вести в 1942 г.

КОРНЕЕВ Федор Филиппович, род. 1912 г., призван Рязанским РВК Рязанской обл., рядовой 199 сп, 39 сд, попал в плен 22.05.42 г., умер в шталаге-1А 25.06.44 г. Увековечен: п. Фурманово, Багратионовский р-н, Калининградская обл.

КОСОРОТКИН Егор Антонович, род. 1916 г., Рязанская обл., Солотчинский р-н, сержант 991 сп, 263 сд, погиб 30.04.42 г., место захоронения Карелия, ст. Лоухи.

КРАСНОВ Виктор Федорович, род. Рязанская обл., Рязанский р-н, с. Екимовка, погиб.

КУДРЯВЦЕВ Николай Иванович, род. Рязанская обл., Рязанский р-н, с. Екимовка, погиб.

КУДРЯВЦЕВ Николай Федорович, род. Рязанская обл., Рязанский р-н, с. Екимовка, погиб.

КУДРЯШОВ Андрей Иванович, род. Рязанская обл., Рязанский р-н, д. Песцово, погиб.

КУЗЬМИН Анатолий Семенович, род. Рязанский р-н, рядовой 1321 сп 415 сд, погиб 22.09.43 г., место захоронения Черниговская обл., Городнянский р-н, с. Куликовка.

КУРЫГИН Василий Ильич, род. 1900 г., Рязанская обл., Солотчинский р-н, с. Поляны, рядовой, умер от ран в 1942 г., место захоронения Московская обл.

★★★Л★★★

ЛАРИОНОВ Семен Гаврилович, род. 1922 г., Рязанская обл., Рязанский р-н, д. Радюкино, погиб.

ЛЕНЬКОВ, род. Рязанская обл., Рязанский р-н, д. Калетинка, погиб.

ЛУТИКОВ Николай, род. Рязанская обл., Рязанский р-н, с. Екимовка, погиб.

★★★М★★★

МАКАРОВ Николай Иванович, род. 1921 г., Рязанская обл., Рязанский р-н, с. Екимовка, погиб.

МАРТИШИН Иван Михайлович, род. 1908 г., Рязанская обл., Рязанский р-н, с. Шумашь, пропал без вести в ноябре 1941 года.

МАРТИШИН Иван Фатеевич, род. 1913 г., Рязанская обл., Рязанский р-н, с. Шумашь, пропал без вести в декабре 1941 года.

МАСАЛЬСКИЙ Василий, род. Рязанская обл., Рязанский р-н, д. Радюкино, умер от ран, место захоронения Рязанская обл., Рязанский р-н, с. Екимовка.

МАСАЛЬСКИЙ Иван Васильевич, род. 1921 г., Рязанская обл., Рязанский р-н, д. Радюкино, умер от ран, место захоронения г. Москва.

МАСЛЯЕВ Петр Павлович, род. 1918 г., Рязанская обл., Рязанский р-н, с. Шумашь, погиб 23.12.41 года.

МАТОВ Сергей Федорович, род. 1913 г., Рязанская обл., Рязанский р-н, с. Шумашь, погиб 16.12.42 года.

МАТЮХИН Василий Николаевич, род. Рязанская обл., Рязанский р-н, д. Березовка, погиб в 1941 году.

МАТЮШИН Николай Семенович, род. 1925 г., Рязанская обл., Рязанский р-н, с. Екимовка, погиб.

МАТЮШИН Сергей Семенович, род. 1925 г., Рязанская обл., Рязанский р-н, с. Екимовка, погиб.

МЕРКУЛОВ Иван Михайлович, род. 1912 г., Рязанская обл., Рязанский р-н, д. Аксиньино, мл. лейтенант, погиб 11.08.44 г., место захоронения Польша, Варшавская губерния, Минск-Люзовский р-н, д. Сводно.

МЕРКУШИН Василий Николаевич, род. 1913 г., Рязанская обл., Рязанский р-н, с. Шумашь, пропал без вести в марте 1943 года.

МИРОНОВ Ефрем, род. Рязанская обл., Рязанский р-н, д. Калетинка, погиб.

МИТРОНИН Петр Павлович, род. 1908 г., Рязанская обл., Рязанский р-н, д. Калетинка, погиб.

★★★Н★★★

НАУМОВ Николай Федорович, род. 1904 г., Рязанская обл., Рязанский р-н, сержант, 296 сп, 13 сд, погиб 18.02.44 г., место захоронения Эстонская ССР, д. Хаавокингу.

НИКИФОРОВ Алексей Васильевич, род. 1903 г., Рязанская обл., Рязанский р-н, д. Песцово, погиб.

НИКИФОРОВ Василий Матвеевич, род. 1929 г., Рязанская обл., Рязанский р-н, д. Песцово, погиб.

НИКОНОРОВ Сергей Трофимович, род. 1921 г., Рязанская обл., Рязанский р-н, Раковский с/с, д. Ялино, рядовой, погиб.

НИКУЛИН Петр Иванович, род. 1915 г., Рязанская обл., Рязанский р-н, д. Мурмино, красноармеец, 239 гв. сп, 76 гв. сд, погиб 14.07.43 г., место захоронения Орловская обл., Болховский р-н, с. Хмелевая.

НОВОЗНИКОВ Александр Гаврилович, род. Рязанская обл., Рязанский р-н, д. Песцово, пропал без вести.

НОВОЗНИКОВ Степан Гаврилович, род. Рязанская обл., Рязанский р-н, д. Песцово, пропал без вести.

★★★О★★★

ОВЕЧКИН Алексей Григорьевич, род. 1921 г., Рязанская обл., Рязанский р-н, Раковский с/с, д. Ялино, рядовой, погиб в 1941 году.

★★★П★★★

ПЕТРУХИН Николай Дмитриевич, род. 1914 г., Рязанская обл., Рязанский р-н, с. Шумашь, пропал без вести.

ПИТЕРСКИЙ Николай Иванович, род. 1921 г., Рязанская обл., Рязанский р-н, с. Мурмино, рядовой, погиб в плену, лагерь «Рижица», с. Теплуха, Калининская обл.

ПЛЕШАКОВ Василий Петрович, род. 1914 г., Рязанская обл., Рязанский р-н, с. Солотча, погиб в 1941 г., Смоленская обл., г. Ельня.

ПРОВЕНТЬЕВ Василий Алексеевич, род. 1912 г., Рязанская обл., Рязанский р-н, с. Шумашь, пропал без вести в июне 1942 года.

ПРОКОФЬЕВ Дмитрий Михайлович, род. 1911 г., Рязанская обл., Рязанский р-н, д. Мельгуново, красноармеец, 63 гв. сп, 23 гв. сд, погиб 16.01.43 г., место захоронения Ленинградская обл., Залучский р-н.

ПРОКОФЬЕВ Павел Ульянович, род. 1911 г., Рязанская обл., Рязанский р-н, с. Шумашь, пропал без вести 12.12.42 года.

★★★Р★★★

РОМАНОВ Дмитрий Иванович, род. Рязанская обл., Рязанский р-н, д. Березовка, погиб в 1941 году.

РОМАНОВ Федор Иванович, род. Рязанская обл., Рязанский р-н, д. Березовка, погиб в 1941 году.

РУСАКОВ Николай Павлович, род. 1926 г., Рязанская обл., Рязанский р-н, с. Екимовка, погиб в 1944 г.

РУСАКОВ Федор Васильевич, род. 1914 г., Рязанская обл., Рязанский р-н, с. Екимовка, погиб.

★★★С★★★

САМСОНОВ Василий Петрович, род. 1903 г., Рязанская обл., Рязанский р-н, д. Песцово, погиб.

САМСОНОВ Петр Андреевич, род. Рязанская обл., Рязанский р-н, д. Песцово, погиб.

СЕРЕГИН Дмитрий Николаевич, род. Рязанская обл., Рязанский р-н, д. Березовка, погиб в 1941 году.

СЕРГЕЕВ Иван Михайлович, род. 1913 г., Рязанская обл., Рязанский р-н, д. Шевердиновка, мл. сержант, 23 гв. вдп, 9 гв. вдд, погиб 2.02.45 г., место захоронения Польша, Вроцлавское воеводство.

СЕРГЕЕВ Сергей Никитович, род. 1895 г., Рязанская обл., Рязанский р-н, д. Радюкино, умер от ран, место захоронения Рязанская обл., Рязанский р-н, д. Калетинка.

СИЗОВ Иван Егорович, род. 1905 г., Рязанская обл., Рязанский р-н, рядовой, 460 сп, 100 сд, пропал без вести 14.08.42 года.

СИМОНОВ Иван Васильевич, род. 1916 г., Рязанская обл., Рязанский р-н, с. Бажатково, политработник, пропал без вести в первый день войны в г. Бресте.

СИНЕЦКИЙ Виктор Тимофеевич, род. 1924 г., Рязанская обл., Рязанский р-н, д. Радюкино, умер от ран, место захоронения г. Рязань.

СКАЧКОВ Афанасий Степанович, род. 1899 г., Рязанская обл., Рязанский р-н, с. Шумашь, пропал без вести 28.06.44 года.

СКАЧКОВ Василий Иосипович, род. 1925 г., Рязанская обл., Рязанский р-н, с. Шумашь, погиб 10.03.45 года.

СКАЧКОВ Николай Степанович, род. 1911 г., Рязанская обл., Рязанский р-н, с. Шумашь, пропал без вести 25.02.42 года.

СЛЕСАРЕВ Петр Сергеевич, род. 1924 г., Рязанская обл., Солотчинский р-н, с. Шумашь, погиб в 1942 г.

СМИРНОВ, род. Рязанская обл., Рязанский р-н, д. Березовка, пропал без вести.

СОЛДАТОВ Александр Иванович, род. Рязанская обл., Рязанский р-н, д. Березовка, погиб.

СОЛДАТОВ Сергей Иванович, род. Рязанская обл., Рязанский р-н, д. Березовка, погиб в 1945 году.

СОРОКИН Петр Васильевич, род. 1925 г., Рязанская обл., Рязанский р-н, д. Радюкино, погиб.

СОРОЧКИН Николай Яковлевич, род. Рязанская обл., Рязанский р-н, д. Карцево, лейтенант, командир взвода разведки, 129 сбр, 60 А, пропал без вести в марте 1943 года.

СОЦКОВ Александр Иванович, род. 1913 г., Рязанская обл., Рязанский р-н, сержант, 100 сд, погиб

23.09.42 г., место захоронения г. Воронеж.

СПИРИДОНОВ Василий Гаврилович, род. 1924 г., Рязанская обл., Рязанский р-н, с. Екимовка, погиб.

СПИРИДОНОВ Николай Гаврилович, род. 1924 г., Рязанская обл., Рязанский р-н, с. Екимовка, погиб.

СПИРИДОНОВ Павел Александрович, род. 1920 г., Рязанская обл., Рязанский р-н, с. Екимовка, погиб.

★★★ Т ★★★

ТАРАКАНОВ Алексей Степанович, род. Рязанская обл., Рязанский р-н, с. Новоселки, погиб.

ТРЕПАЛИН Егор Федорович, род. Рязанская обл., Рязанский р-н, с. Картаносово, лейтенант, погиб.

ТРУШИН Николай Гаврилович, род. 1908 г., Рязанская обл., Рязанский р-н, д. Реткино, погиб в плену в 1943 году.

ТУПИЧКИН Петр Антонович, род. 1917 г., Рязанская обл., Рязанский р-н, рядовой, попал в плен, умер в шталаге-1Б 26.01.42 года. Увековечен: Калининградская обл., Озерский р-н, п. Липки.

ТЮТЮЕВ Андрей Акимович, род. 1906 г., Рязанская обл., Рязанский р-н, с. Вышгород, рядовой, погиб.

★★★ У ★★★

УСТИНКИН Иван Федорович, род. 1912 г., Рязанская обл., Рязанский р-н, пропал без вести 20.01.44 года.

★★★ Ф ★★★

ФЕДОСЕЕВ, род. Рязанская обл., Рязанский р-н, д. Калетинка, погиб.

ФЕДОСЕЕВ Александр Иванович, род. Рязанская обл., Рязанский р-н, д. Песцово, погиб.

ФЕДУЛОВ Дмитрий Иванович, род. 1910 г., Рязанская обл., Рязанский р-н, д. Насурово, красноармеец, 144 сп, погиб 24.08.42 г., место захоронения Калининская обл., д. Косино.

ФОМИЧЕВ Николай Михайлович, род. Рязанская обл., Рязанский р-н, д. Калетинка, погиб.

★★★ Ц ★★★

ЦАРЕВ Дмитрий Петрович, род. Рязанская обл., Рязанский р-н, с. Екимовка, погиб.

ЦАРЕВ Иван Петрович, род. Рязанская обл., Рязанский р-н, с. Екимовка, погиб.

ЦЫГАНКОВ Алексей Иванович, род. 1900 г., Рязанская обл., Рязанский р-н, рядовой, попал в плен в октябре 1941 г., умер в шталаге-1Б 14.05.1942 года. Увековечен: Калининградская обл., Правдинский р-н, п. Краснополье.

★★★Ч★★★

ЧЕБАРЫКИН Яков Михайлович, род. 1902 г., Рязанская обл., Рязанский р-н, пропал без вести в декабре 1941 года.

ЧУКАНОВ Михаил Иванович, род. 1911 г., Рязанская обл., Рязанский р-н, с. Канищево, красноармеец, 13 сп, 2 сд, пропал без вести 27.06.42 года.

★★★Ш★★★

ШИКИН Гавриил Гаврилович, род. 1919 г., Рязанская обл., Рязанский р-н, д. Трубниково, красноармеец, 729 отд. кшрс, 10 гв. А, погиб 10.10.44 г., место захоронения Латвийская ССР, г. Огре.

ШУРЫГИН Степан Сергеевич, род. 1914 г., Рязанская обл., Рязанский р-н, с. Солотча, красноармеец, 20 сп, 37 сд, погиб 28.03.45 г., место захоронения Латвийская ССР.

★★★Щ★★★

ЩЕГОЛЬКОВ Иван Иванович, род. Рязанская обл., Рязанский р-н, д. Радюкино, погиб.

ЩЕГОЛЬКОВ Константин Иванович, род. Рязанская обл., Рязанский р-н, д. Радюкино, умер.

★★★Я★★★

ЯКОВЛЕВ Василий Иванович, род. 1916 г., Рязанская обл., Рязанский р-н, д. Песцово, погиб.

ЯКОВЛЕВ Егор Иванович, род. 1910 г., Рязанская обл., Рязанский р-н, д. Песцово, погиб.

ЯШКИН Михаил Андреянович, род. 1925 г., Рязанская обл., Кораблинский р-н, д. Гудово, рядовой, погиб в 1943 г., место захоронения Смоленская обл.

НЕ ВЕРНУЛИСЬ С ВОЙНЫ

АБРАМОВ Иван Иванович, род. 1922 г., Рязанская обл., Рязанский р-н, д. Дягилево.

АБРАМОВ Иван Павлович, род. 1923 г., Рязанская обл., Рязанский р-н, д. Дягилево.

АБРАМОВ Михаил Ильич, род. 1923 г., Рязанская обл., Рязанский р-н, д. Дядьково.

АБРАМОВ Сергей Иванович, род. 1923 г., Рязанская обл., Рязанский р-н, д. Дядьково.

АБРОСИМОВ Иван Григорьевич, род. 1923 г., Рязанская обл., Рязанский р-н, д. Ялтуново.

АВДЕЕВ Сергей Максимович, род. 1922 г., Рязанская обл., Рязанский р-н, д. Насурово.

АВДЮХИН Сергей Акимович, род. 1906 г., Рязанская обл., Рязанский р-н, д. Наумово.

АВЕРЬЯНОВ Николай Васильевич, род. 1923 г., Рязанская обл., Рязанский р-н, д. Дашки.

АГАЛЬЦОВ Александр Федорович, род. 1923 г., Рязанская обл., Рязанский р-н, д. Дашки.

АГАЛЬЦОВ Иван Ефимович, род. 1908 г., Рязанская обл., Рязанский р-н, с. Подвязье.

АГАПОВ Василий Алексеевич, род. 1901 г., Рязанская обл., Рязанский р-н, с. Подвязье.

АГАФОНОВ Владимир Сергеевич, род. 1922 г., Рязанская обл., Рязанский р-н, д. Наумово.

АЛЕЕВ Федор В., род. 1902 г., Рязанская обл., Рязанский р-н, с. Дядьково.

АЛЕКСАНДРОВ Владимир Ильич, род. 1922 г., Рязанская обл., Рязанский р-н, с. Каменец.

АЛЕКСАНДРОВ Михаил Андреевич, род. 1899 г., Рязанская обл., Рязанский р-н, с. Вышгород.

АЛЕКСАНДРОВ Федор Васильевич, род. 1923 г., Рязанская обл., Рязанский р-н, д. Романцево.

АНАНЬИН Алексей Андреевич, род. 1922 г., Рязанская обл., Рязанский р-н, с. Бахметьево.

АНДРЕЕВ Василий Иванович, род. 1923 г., Рязанская обл., Рязанский р-н, с. Бахметьево.

АНДРЕЕВ Владимир Петрович, род. 1922 г., Рязанская обл., Рязанский р-н, с. Затишье.

АНДРИАНОВ Иван Игнатьевич, род. 1901 г., Рязанская обл., Рязанский р-н, с. Екимовка.

АНДРИАНОВ Иван Петрович, род. 1897 г., Рязанская обл., Рязанский р-н, д. Карцево.

АНДРЮХИН Николай Петрович, род. 1922 г., Рязанская обл., Рязанский р-н, д. Дашки.

АНИСИМОВ Василий Григорьевич, род. 1922 г., Рязанская обл., Рязанский р-н, с. Борки.

АНИСИФОРОВ Владимир Иванович, род. Рязанская обл., Рязанский р-н, с. Каменец.

АНИСТИФОРОВ Николай, род. Рязанская обл., Рязанский р-н, д. Калетинка.

АНОШИН Александр, род. Рязанская обл., Рязанский р-н, д. Березовка.

АНТИПОВ Николай Ильич, род. 1923 г., Рязанская обл., Рязанский р-н.

АРТЮШИН Иван Сергеевич, род. 1923 г., Рязанская обл., Рязанский р-н, д. Ивкино.

АСТАФЬЕВ Тимофей Григорьевич, род. 1898 г., Рязанская обл., Рязанский р-н, д. Ровное.

АСТАХОВ Петр Кузьмич, род. 1920 г., Рязанская обл., Рязанский р-н, с. Бахмачеево.

АФОНИН Александр Федорович, род. 1923 г., Рязанская обл., Рязанский р-н, д. Насурово.

АФОНИН Николай Григорьевич, род. 1913 г., Рязанская обл., Рязанский р-н, с. Дядьково.

БАКАНОВ Василий Антонович, род. 1914 г., Рязанская обл., Рязанский р-н.

БАЛАХОНОВ Иван Тимофеевич, род. 1929 г., Рязанская обл., Рязанский р-н, с. Вышгород.

БАРАНОВ Иван Федорович, род. 1923 г., Рязанская обл., Рязанский р-н, с. Льгово.

БЕЛОВ Василий Григорьевич, род. 1907 г., Рязанская обл., Рязанский р-н, с. Пальное.

БЕЛОВ Николай Семенович, род. 1905 г., Рязанская обл., Рязанский р-н, д. Гавердово.

БЕРДИН Михаил Петрович, род. 1926 г., Рязанская обл., Рязанский р-н, д. Гавердово.

БЕРЕЗИН Илья Иванович, род. 1915 г., Рязанская обл., Рязанский р-н, с. Льгово.

БЕРЕЗИН Николай Иванович, род. 1912 г., Рязанская обл., Рязанский р-н, с. Льгово.

БИТКОВ Иван Михайлович, род. 1915 г., Рязанская обл., Рязанский р-н.

БОГЛЕВ Дмитрий Егорович, род. 1907 г., Рязанская обл., Рязанский р-н, с. Вышгород.

БОРИСОВ Константин, род. Рязанская обл., Рязанский р-н, с. Екимовка.

БОРИСОВ Федор Егорович, род. 1908 г., Рязанская обл., Рязанский р-н, с. Кораблино.

БОРИСОВ Федор Карпович, род. 1915 г., Рязанская обл., Рязанский р-н, с. Льгово.

БРАГИН Василий Иванович, род. 1908 г., Рязанская обл., Рязанский р-н, с. Екимовка.

БУРЛАКОВ Наум Дмитриевич, род. 1912 г., Рязанская обл., Рязанский р-н, д. Наумово.

БУРМИСТРОВ Никита Никитович, род. 1902 г., Рязанская обл., Рязанский р-н, с. Кораблино.

БУРОБИН Сергей, род. Рязанская обл., Рязанский р-н, д. Березовка.

ВАВИЛОВ Дмитрий Алексеевич, род. Рязанская обл., Рязанский р-н, д. Березовка.

ВАВИЛОВ Павел Семенович, род. 1915 г., Рязанская обл., Рязанский р-н, с. Екимовка.

ГОРБУНОВ Василий Герасимович, род. 1902 г., Рязанская обл., Рязанский р-н, с. Кораблино.

ГОРИН Василий Дмитриевич, род. 1899 г., Рязанская обл., Рязанский р-н, д. Гавердово.

ГОРШКОВ Иван Дмитриевич, род. 1906 г., Рязанская обл., Рязанский р-н, с. Карцево.

ГРИГОРЬЕВ Александр Федорович, род. 1896 г., Рязанская обл., Рязанский р-н, с. Александрово.

ГРИНЕВИЧ Федор Тимофеевич, род. 1918 г., Рязанская обл., Рязанский р-н, с. Александрово.

ГРОМОВ Иван Максимович, род.

1907 г., Рязанская обл., Рязанский р-н, д. Юрасово.

ГУБЯКОВ Дмитрий Степанович, род. 1904 г., Рязанская обл., Рязанский р-н, с. Вышетравино.

ГУЛЯЕВ Алексей Иванович, род. 1922 г., Рязанская обл., Рязанский р-н, д. Турлатово.

ГУСЕВ Егор Иванович, род. 1905 г., Рязанская обл., Рязанский р-н, д. Панферово.

ДАВЫДОВ Иван Антонович, род. 1909 г., Рязанская обл., Рязанский р-н, д. Дядьково.

ДЕНИСКИН Михаил Андреевич, род. 1920 г., Рязанская обл., Рязанский р-н, с. Болошнево.

ДЕНИСОВ Сергей Петрович, род. 1910 г., Рязанская обл., Рязанский р-н, с. Дядьково.

ДИЧКОВ Николай Дмитриевич, род. 1899 г., Рязанская обл., Рязанский р-н, с. Кораблино.

ЕРЕМИН Семен Васильевич, род. 1904 г., Рязанская обл., Рязанский р-н, с. Екимовка.

ЕРМАКОВ, род. Рязанская обл., Рязанский р-н, д. Калентинка.

ЕРМАКОВ Михаил, род. Рязанская обл., Рязанский р-н, д. Калетинка.

ЕРОХИН Карп Кузьмич, род. 1911 г., Рязанская обл., Рязанский р-н, д. Наумово.

ЕРОХИН Петр Степанович, род. 1914 г., Рязанская обл., Рязанский р-н, с. Льгово.

ЕРОШКИН Алексей, род. 1902 г., Рязанская обл., Рязанский р-н, с. Вышгород.

ЕРШОВ Владимир Михайлович, род. 1896 г., Рязанская обл., Рязанский р-н, с. Кораблино.

ЕФРАКОВ Иван Максимович, род. 1910 г., Рязанская обл., Рязанский р-н, с. Долгинино.

ЕФРЕМОВ, род. Рязанская обл., Рязанский р-н, д. Калетинка.

ЗАВАРЦЕВ Алексей Захарович, род. 1902 г., Рязанская обл., Рязанский р-н, с. Болошнево.

ЗАИКИН Александр Константинович, род. 1908 г., Рязанская обл., Рязанский р-н, д. Наумово.

ЗИНОВЬЕВ Иван, род. Рязанская обл., Рязанский р-н, д. Калетинка.

ЗУБКОВ Андрей, род. 1904 г., Рязанская обл., Рязанский р-н, с. Вышгород.

КАЛЫГИН Алексей Семенович, род. 1915 г., Рязанская обл., Рязанский р-н, с. Кораблино.

КИСЕЛЕВ Петр, род. Рязанская обл., Рязанский р-н, д. Калетинка.

КЛЮЕВ Николай Алексеевич, род. 1925 г., Рязанская обл., Рязанский р-н, д. Юрасово.

КЛЮЕВ Николай Андреевич, род. Рязанская обл., Рязанский р-н, д. Юрасово.

КОЖИН, род. Рязанская обл., Рязанский р-н, д. Калетинка.

КОЛЯДОВ Василий Сергеевич, род. Рязанская обл., Рязанский р-н, д. Калетинка.

КОЛЯДОВ Николай, род. Рязанская обл., Рязанский р-н, д. Калетинка.

КОЛЯДОВ Сергей, род. Рязанская обл., Рязанский р-н, д. Калетинка.

КОЛЯДОВ Федор, род. Рязанская обл., Рязанский р-н, д. Калетинка.

КОНЬКОВ Николай Иванович, род. 1925 г., Рязанская обл., Рязанский р-н, д. Каменец.

КУДИНОВ Валентин Гаврилович, род. 1925 г., Рязанская обл., Рязанский р-н, д. Юрасово.

КУКИН Николай Иванович, род. 1925 г., Рязанская обл., Рязанский р-н, с. Канищево.

КУРЯТНИКОВ Иван, род. Рязанская обл., Рязанский р-н, д. Калетинка.

КУРЯТНИКОВ Кирилл, род. Рязанская обл., Рязанский р-н, д. Калетинка.

ЛЕЖНЕВ Иван Федорович, род. 1901 г., Рязанская обл., Рязанский р-н, с. Льгово.

ЛЕКСАКОВ Василий Тимофеевич, род. 1902 г., Рязанская обл., Рязанский р-н, с. Кораблино.

ЛИПНЯГОВ Иван ГАВРИЛОВИЧ, род. 1907 г., Рязанская обл., Рязанский р-н, д. Ивашково.

ЛОГИНОВ Андрей Сергеевич, род. 1903 (1905) г., Рязанская обл., Рязанский р-н, д. Юрасово.

МАТЮХИН Иван, род. Рязанская обл., Рязанский р-н, д. Березовка.

МАТЮХИН М., род. Рязанская обл., Рязанский р-н, д. Березовка.

МЕЛЕХОВ Сергей Ильич, род. 1910 г., Рязанская обл., Рязанский р-н, д. Юрасово.

МИТИН Андрей Семенович, род. Рязанская обл., Рязанский р-н, с. Глебово.

НОВИЧКОВ Александр Иванович, род. Рязанская обл., Рязанский р-н, д. Калетинка.

НОВИЧКОВ Василий, род. Рязанская обл., Рязанский р-н, д. Калетинка.

ПОСЕЛЕНЦЕВ, род. Рязанская обл., Рязанский р-н, д. Березовка.

РОГОНОВ, род. Рязанская обл., Рязанский р-н, д. Калетинка.

РОГОНОВ Федор, род. Рязанская обл., Рязанский р-н, д. Калетинка.

РОЖКОВ Алексей Иванович, род. Рязанская обл., Рязанский р-н, д. Калетинка.

РОЖКОВ Василий Иванович, род. Рязанская обл., Рязанский р-н, д. Калетинка.

РОЖКОВ Николай Иванович, род. Рязанская обл., Рязанский р-н, д. Калетинка.

РОЖКОВ Федор Иванович, род. Рязанская обл., Рязанский р-н, д. Калетинка.

РОМАНОВ Иван, род. Рязанская обл., Рязанский р-н, д. Березовка.

РОМАНОВ Константин, род. Рязанская обл., Рязанский р-н, д. Березовка.

РОМАНОВ Михаил, род. Рязанская обл., Рязанский р-н, д. Березовка.

САМОХИН Егор Иванович, род. Рязанская обл., Рязанский р-н, д. Березовка.

САМОХИН Илья Павлович, род. 1915 г., Рязанская обл., Рязанский р-н, д. Калетинка.

СЕЛИКОВ Пантелей Павлович, род. 1900 г., Рязанская обл., Рязанский р-н, д. Юрасово.

СЕРЕГИН Василий Николаевич, род. Рязанская обл., Рязанский р-н, д. Березовка.

СИДОРОВ Михаил Герасимович, род. Рязанская обл., Рязанский р-н, д. Березовка.

СОЛДАТОВ Алексей Александрович, род. Рязанская обл., Рязанский р-н, д. Березовка.

СТЕПИН Иван Васильевич, род. 1909 г., Рязанская обл., Рязанский р-н.

ТИМОХИН Василий Сергеевич, род. 1926 г., Рязанская обл., Рязанский р-н, д. Наумово.

ТИМОХИН Михаил Иванович, род. 1929 г., Рязанская обл., Рязанский р-н, д. Наумово.

ТКАЧЕВ Федор, род. Рязанская обл., Рязанский р-н, д. Калетинка.

ТРУХИН Михаил Иванович, род. 1923 (1925) г., Рязанская обл., Рязанский р-н, д. Наумово.

УЛЬЯНОВ Виктор Петрович, род. 1925 г., Рязанская обл., Рязанский р-н, д. Юрасово.

ФАДИН Владимир Петрович, род. 1922 г., Рязанская обл., Рязанский р-н, д. Дягилево (с. Мервино).

ФЕДОТОВ Иван Данилович, род. 1923 г., Рязанская обл., Рязанский р-н, с. Кораблино.

ФЕДОТОВ Иван Елисеевич, род. 1922 г., Рязанская обл., Рязанский р-н, с. Мервино.

ФЕДУЛОВ Иван Петрович, род. 1922 г.

ФЕОФАНОВ Илья Васильевич, род. Рязанская обл., Рязанский р-н, с. Александрово.

ФОМИЧЕВ Алексей, род. Рязанская обл., Рязанский р-н, д. Калетинка.

ЧЕРЕМУШКИН Сергей Павлович, род. 1923 г., Рязанская обл., Рязанский р-н, с. Подвязье.

ЧИРКОВ Василий Иванович, род. Рязанская обл., Рязанский р-н, д. Каменец.

ШИПЕЛЕВ Иван, род. Рязанская обл., Рязанский р-н, д. Калетинка.

ШИРОКОВ Алексей Иванович, род. Рязанская обл., Рязанский р-н, д. Калетинка.

ШИРОКОВ Анатолий, род. Рязанская обл., Рязанский р-н, д. Калетинка.

ШИРОКОВ Андрей, род. Рязанская обл., Рязанский р-н, д. Калетинка.

ШИРОКОВ, род. Рязанская обл., Рязанский р-н, д. Калетинка.

ЮДИН Василий Никандрович, род. 1924 г., Рязанская обл., Рязанский р-н, д. Дашки.

ЮДИН Николай Иванович, род. 1924 г., Рязанская обл., Рязанский р-н, д. Юрасово.

ЯШКОВ, род. Рязанская обл., Рязанский р-н, д. Калетинка.

ИМЕНА НА ОБЕЛИСКЕ (П. МУРМИНО)

Погибшие в годы Великой Отечественной войны, не вошедшие в Книгу Памяти, тома 1, 10, 11

АЛЕШЕЧКИН Дмитрий Филиппович, род. 1913 г.

АЛЕШИН С.В.

АРТАМОХИН Кондрат Федорович, род. 1905 г.

БОХУЛЕНКОВ В. П.

ВАЖЕРКИН Иван Дмитриевич, род. 1910 г.

ВАЖЕРКИН Иван Степанович, род. 1922 г.

ВАНЮШИН Николай Сергеевич, род. 1923 г., пропал без вести в 1942 г.

ВОИНОВ А.А.

ВОЙКОВ Анатолий Александрович, род. 1908 г.

ВОЛКОВ Алексей Васильевич, род. 1912 г.
ВОЛКОВ К.И.
ГЕРАСИМОВ Иван Константинович, род. 1898 г.
ГРИШИН С. Захарович
ГУРКИН В.А.
ГУРКИН Н. А.
ДОЛБОВ И.В.
ДЬЯКОВ Н.Я.
ЕЛИСЕЕВ А.Д.
ЕЛИСЕЕВ Иван Агапович, род. 1905 г.
ЖУЛЕВ Н.Г.
ЗАТРОВ Н. Сергеевич
КИРЯКОВ Дмитрий
КОЛЧИН Сергей Алесеевич, род. 1911 г.
КОНКИН Александр Петрович, род. 1921 г.
КОНКИН Иван Петрович, род. 1923 г.
КОПИЛИН К.В.
КОРОЛЕВСКИЙ Иван Васильевич, род. 1917 г.
КРЮЧКОВ И.Н.
КУЗНЕЦОВ Н.В.
КУЗНЕЦОВ С.С.
ЛУКАШОВ И.Н.
МАТОВ Макар Владимирович
МАШКОВ М.И.
МИРОНОВ А.П.
МИРОНОВ А.П.
МУРАШОВ Александр Григорьевич, род. 1920 г.
МУРАШОВ Василий Григорьевич, род. 1917 г.
МУРАШОВ Иван Григорьевич, род. 1918 г.
МЫСЯКИН Алексей Андреевич, род. 1904 г.
НАГАЙЦЕВА А.
НАГАЙЦЕВ Г.
НАЗАРОВ И.И.
НАРЫШКИН Василий, род. 1921 г.
НЕСТЕРОВ Владимир Иванович, род. 1924 г.
НИКИТИН Трофим Ерофеевич, род. 1918 г.
НИКУЛИН Иван Семенович, род. 1903 г.
ОЛЕНЕВ Алексей Иванович, род. 1910 г.
ОЛЕНЕВ В.С.
ОЛЕНЕВ Михаил Иванович, род. 1906 г.
ОТЛЕСНОВ Константин Васильевич, род. 1923 г.
ОТЛЕСНОВ Т.Г.
ПЕТРУХИН Д.И.
ПЕТУНОВ В.М.
ПОГУДАЕВ Т.Ф.
РОДИН Николай Евсеевич, род. 1916 г.
РОДИН Петр Евсеевич
РОМАНОВ Михаил Михайлович, род. 1905 г.
САВКИН И.П.
СЕНЬКИН В.И.
СИНЯВКИН Александр Васильевич, род. 1920 г.
СИНЯВКИН И.Г.
СИНЯВКИН М. Васильевич
СКВОРЦОВ М.А.
СМИРНОВ Юрий Васильевич
СОЛОВЬЕВ И.Н.
СТАРИЧЕНКО Семен Петрович
ТИМОНИН Николай Никанорович
ТИТУШИН Н.С.
ТУРКОВ Н.С.
ФЕТИСОВ В.П.
ХОМЯЧКОВ Василий Иванович, род. 1903 г.
ЧЕРНЫШОВ С.А.
ЧУЛАНОВ В.И.
ШУРШИКОВ Дмитрий Михайлович, род. 1899 г.
ЩЕРБАТОВ Федор Васильевич, род. 1925 г.
ЮРИКОВ И.П.
ЯБЛОЧКИН Иван Петрович
ЯБЛОЧКИН Павел Петрович, род. 1923 г.
ЯНЬКОВ М.С.

ИМЕНА НА ОБЕЛИСКЕ (Д. МАТЧИНО)

Погибшие в годы Великой Отечественной войны 1941–1945 гг.

АРТАМОНОВ В.А.
АРТАМОНОВ Н.Н.
ВИШНЯКОВ П.И.
ВИШНЯКОВ Ф.Ф.
ГЕРАСИМОВ И.В.
ГОРШКОВ П.Г.
ГРИШИН И.П.
ГРИШИН С.П.
ГОРЯЧЕВ А.С.
ДАНИЛОВ Ф.Ф.
ЕЛИСЕЕВ А.Ф.
ЕЛИСЕЕВ И.А.
ЕЛИСЕЕВ Н.А.
ЕЛИСЕЕВ Н.Н.
ЕЛИСЕЕВ Т.В.

ЕРЕМЕЕВ Н.Н.
ЕРЕМЕЕВ С.П.
ЕРЕМЕЕВА А.И.
ИВАНОВ А.В.
ЖУЛЬКОВ Е.Г.
ЖУЛЬКОВ М.Ф.
КАРАСЕВ П.И.
КНЯЗЕВ Н.В.
КОСОВ В.М.
КОСОВ Н.А.
КИСЕЛЕВ С.А.
КИСЕЛЕВ Ф.Я.
КОНДРАШИН М.А.
КУЛЕШОВ Г.В.
МИХАЙЛОВ С.В.
ОСИПОВ А.В.
ОСИПОВ В.А.
ПОПОВ А.И.
ПОПОВ И.П.
ПОПОВ С.П.
ПОПОВ Ф.П.
ПУЧКОВ П.Ф.
СЕЛИВАНОВ Д.В.
СЕЛИВАНОВ М.Г.
СЕЛИВАНОВ С.М.
УЛЬЯНОВ А.С.
УЛЬЯНОВ Д.И.
УЛЬЯНОВ И.К.
УЛЬЯНОВ М.М.
ФЕДОРОВ А.П.
ФЕДУЛОВ А.И.
ФИЛИППОВ В.Е.
ФИЛИППОВ В.П.
ФИЛИППОВ И.С.
КОНДРАХИН В.М.

УТОЧНЕНИЯ, ДОПОЛНЕНИЯ
к томам 1, 10, 11

АКУЛИНУШКИН Яков Михайлович, род. 1911 г., Рязанская обл., Рязанский р-н, с. Поляны, рядовой, пропал без вести в январе 1943 года.

БАГРАМСКИЙ Николай Николаевич, род. 1924 г., Рязанская обл., Рязанский р-н, д. Шадеево, погиб в марте 1944 г., место захоронения Николаевская обл., Одесский р-н, с. Красная Владимировка.

БАЛАКИН Павел Петрович, род. 1922 г., Рязанская обл., Рязанский р-н, д. Новоселки, ефрейтор, 906 сп, 243 сд, вернулся с войны, умер в 1978 году.

БОЛЬШАКОВ Иван Кузьмич, род. 1917 г., Рязанская обл., Солотчинский р-н, с. Поляны, младший командир, 49 сп, погиб в январе 1944 г., место захоронения Курская обл., Дмитриевский р-н, с. Поныри.

ВЕДЕШИН Владимир Прокофьевич, род. 1919 г., Рязанская обл., Рязанский р-н, рядовой, 2 сд, попал в плен 30.06.41 г., умер в шталаге-1А 6.10.43 года. Увековечен: Калининградская обл., Багратионовский р-н, п. Фурманово.

ГОЛУБЯТНИКОВ Александр Сергеевич, род. 1925 г., Рязанская обл., Рязанский р-н, с. Поляны, гв. сержант, погиб 26.10.44 г., место захоронения Калининградская обл., Нестеровский р-н, п. Илюшино.

ГОРЕНКИН Иван Иванович, род. 1921 г., призван Солотчинским РВК, рядовой, 48 ап, 14 д-н, попал в плен 28.07.41 г., умер в шталаге-1Б 6.07.42 года. Увековечен: Калининградская обл., Правдинский р-н, п. Краснополье.

ГРУЧИЛЕН Иван Тимофеевич, рядовой, погиб 11.12.43 года, место захоронения Гомельская обл., Жлобинский р-н, д. Бор.

ЗАИГРОВ Николай Федорович, род. 1925 г., Рязанская обл., Рязанский р-н, д. Давыдово, рядовой, 987 сп, 273 сд, погиб 29.09.43 г., место захоронения Белорусская ССР, Костюковичский р-н, д. Прудка.

ЗАЛОСЕВ Яков Иванович, род. 1919 г., Рязанская обл., Рязанский р-н, с. Борки, красноармеец, в/ч 388, 24А, умер от ран 5.10.42 года, место захоронения Сталинградская обл., Дубовицкий р-н, с. Садки.

ЕЛИСЕЕВ Николай Никанорович, род. 1909 г., Рязанская обл., Рязанский р-н, д. Матчино, рядовой, пропал без вести в марте 1943 г.

КАЛИНЕНКО Олег Николаевич, род. 1924 г., Рязанская обл., Рязанский р-н, с. Льгово, красноармеец, 113 сд, вернулся с войны, умер в 2001 г.

КЛЕПИКОВ Василий Сергеевич, род. 1913 г., Рязанская обл., Солотчинский р-н, д. Ласково, рядовой, 1027 ап, умер от ран 15.08.42 г., место захоронения Сталинградская обл., х. Большой Набат.

КОБОЗЕВ Василий Ефимович, род. 1916 г., Рязанская обл., Рязанский р-н, д. Шереметьево-Песочня, гв. ст. сержант, погиб 14.12.42 г., место захоронения Сталинградская обл., Фрунзенский р-н.

КРАСОТИН Василий Петрович, род. 1921 г., Рязанская обл., Рязанский р-н, с. Семкино, красноармеец, вернулся с войны.

КУЛИНЧИН Андрей Степанович, род. 1903 г., Рязанская обл., Рязанский р-н, д. Дубровичи, красноармеец, погиб 10.03.44 г., место захо-

ронения Эстонская обл., Нарвский р-н, пос. Синимяэ.

КУЛИНЧИН Сергей Иванович, род. 1924 г., Рязанская обл., Солотчинский р-н, красноармеец, 38 осб, умер от ран 19.03.43 г., место захоронения Ленинградская обл., Залучский р-н, д. Сущево.

МИТРОНИН Дмитрий Кириллович, род. 1926 г., Рязанская обл., Рязанский р-н, д. Екимовка, рядовой, вернулся с войны, жил в д. Екимовка.

ПШЕНИЧНИКОВ Дмитрий Артемович, род. 1910 г., Рязанская обл., Рязанский р-н, с. Кораблино, рядовой, 928 сп, умер в немецком плену 28.12.41 года, шталаг VI-B Нойферзен, ФРГ. На месте бывшего лагеря имеется кладбище без указания имен.

РЖЕВСКИЙ Николай Алексеевич, род. 1918 г., Рязанская обл., Рязанский р-н, д. Взметнево, летчик, погиб 22.02.44 г., место захоронения г. Адлер.

РЯБИНКИН Иван Иванович, род. 1904 г., Рязанская обл., п. Солотча, сержант, ком. отделения, 164 сп, 33 сд, погиб в бою 20.01.42 г., место захоронения Калининская обл., 300 м от г. Холм.

СИЛИН Сергей Александрович, род. Рязанский р-н, рядовой, 5 гв. вдсп, 2 гв. вдд, погиб 15.09.43 г., место захоронения Черниговская обл., Ичнянский р-н, с. Припутни.

СУХОВ Павел Михайлович, род. Рязанская обл., Рязанский р-н, рядовой, пропал без вести.

ТИМОНИН Иван Никанорович, вернулся с войны в 1947 году.

ТУРБИН Иван Михайлович, род. 1905 г., Рязанская обл., Рязанский р-н, с. Заокское, мл. сержант, 212 озенад, пропал без вести в сентябре 1944 г.

ФЕДОСЕЕВ Василий Степанович, род. 1906 г., Рязанская обл., Рязанский р-н, с. Поляны, рядовой, пропал без вести в ноябре 1942 г.

ЦЕПЛЯЕВ Семен Захарович, род. 1902 г., Рязанская обл., Рязанский р-н, с. Агро-Пустынь, ефрейтор, 891 сп, 189 сд, погиб 13.12.43 г.

ШЛЫГИН Михаил Григорьевич, род. Рязанская обл., Рязанский р-н, с. Вышгород, политрук, п/п 60, пропал без вести в апреле 1944 г.

ЩЕРБАКОВ Василий Моисеевич, род. 1899 г., Рязанская обл., Рязанский р-н, д. Гавердово, ефрейтор, 447 сп, 397 сд, погиб 4.10.43 г., место захоронения Гомельская обл., г. Ветка.

ЗАХОРОНЕНИЯ ВОИНОВ

Индивидуальная могила в д. Волдыревка неизвестного воина-танкиста, погибшего в 1941 году.

ЕРМИШИНСКИЙ район

★★★А★★★

АБАЕВ Азис Арифович, род. Рязанская обл., Ермишинский р-н, с. Азеево, лейтенант, пропал без вести 12.03.43 г.

АГАНИН Юрий Петрович, род. 1925 г., Рязанская обл., Ермишинский р-н, с. Царево, погиб 23.03.45 г. в Польше.

АНИСИМОВ Дмитрий Алексеевич, род. Рязанская обл., Ермишинский р-н, с. Спасско-Раменье, погиб в 1942 г.

АРДАБЬЕВ Василий Григорьевич, род. Рязанская обл., Ермишинский р-н, д. Тонкачево, погиб.

★★★Б★★★

БАРНЫКОВ Михаил Петрович, род. Рязанская обл., Ермишинский р-н, с. Мердушь, рядовой, пропал без вести в 1941 году.

БАШЕНОВ Иван Дмитриевич, род. Рязанская обл., Ермишинский р-н, д. Новинки, мл. лейтенант, погиб 22.05.42 года.

БАШЛАКОВ Дмитрий Андреевич, род. Рязанская обл., Ермишинский р-н, с. Некрасовка, рядовой, в/ч 92965 «А», погиб 30.06.44 года, место захоронения Брестская обл., д. Селище.

БЕГИШЕВ Гани Ахметжанович, род. 1902 г., Рязанская обл., Ермишинский р-н, рядовой, 878 сп, 290 сд, погиб 2.04.42 года.

БЕЛОВ Василий Иванович, род. Рязанская обл., Ермишинский р-н, с. Свестур, рядовой, погиб в декабре 1941 г.

БЕЧАНОВ Шамиль Шакирович, род. 1917 г., Рязанская обл., Ермишинский р-н, с. Иванково, рядовой, пропал без вести в декабре 1942 г.

БИСЕРОВ Ахмеджан Мухаджанович, род. Рязанская обл., Ермишинский р-н, с. Азеево, рядовой, погиб в 1941 году.

БОГАТОВ Алексей Андреевич, род. 1924 г., мл. лейтенант, 49 сп, погиб 13.03.46 г., место захоронения юго-вост. окраина г. Кирова.

БОГУРДОВИЧ Антон Михайлович, рядовой, Лефортовская КЭЧ воен. лесоучасток № 5, умер от болезни 27.12.45 г., место захоронения с. Нарма, Латвия.

БОРДАЧЕВ Л. Иванович, род. Рязанская обл., р. п. Ермишь, рядовой, погиб в 1944 г.

БОРИСОВ Александр Федорович, род. Рязанская обл., Ермишинский р-н, с. Спасско-Раменье, рядовой, погиб в 1941 году.

БЫЧКОВ Семен Иванович, род. 1918 г., Смоленская обл., д. Козлово, призван Ермишинским РВК, рядовой, пропал без вести 5.10.42 г.

★★★В★★★

ВЛАСОВ Алексей Васильевич, род. Рязанская обл., Ермишинский р-н, сержант, погиб под Москвой в 1941 году.

★★★Г★★★

ГАВРИКОВ Александр Фролович, род. 1889 г., Рязанская обл., Ермишинский р-н, с. Турмадеево, рядовой, 85 сд, 42А, Ленинградский фронт, погиб 3.10.42 г., место захоронения Ленинградская обл., г. Колпино.

ГАВРИЛОВ Афанасий Кузьмич, род. Рязанская обл., Ермишинский р-н, капитан (майор), 128 сд, погиб 25.08.44 г., место захоронения Эстонская ССР, г. Тарту.

ГАГАРИН Иван Павлович, род. 1916 г., Рязанская обл., Ермишинский р-н, умер от ран в 1943 году.

ГЕРЦЕН Анатолий Иванович, род. Рязанская обл., Ермишинский р-н, с. Тонкачево, инженер-полковник, погиб в 1944 г. под Ленинградом.

ГЛАДКОВ Павел Максимович, род. Рязанская обл., Ермишинский р-н, с. Власово, рядовой, пропал без вести в 1942 году.

ГЛАДКОВ Павел Лукич, род. Рязанская обл., Ермишинский р-н, с. Надежка, лейтенант, 334 отд. противотанковый дивизион, п/п 164 ч. 110, погиб 14.10.42 г., место захоронения г. Сталинград.

ГОЛОВКИН Василий Васильевич, род. Рязанская обл., Ермишинский р-н, с. Акаево, погиб.

ГОЛУБЕВ Сергей Корнеевич, род. 1913 г., Рязанская обл., Ермишинский р-н, гв. сержант, п/п 95815, умер от ран, место захоронения Псковская обл., Пустошинский р-н, д. Шалахово.

ГРИШАЕВ Дмитрий Андреевич, род. Рязанская обл., Ермишинский р-н, с. Спасско-Раменье, погиб в 1945 году.

ГРИШКИН Владимир Никифорович, род. Рязанская обл., Ермишинский р-н, с. Данилово, лейтенант, умер от ран 13.02.42 г., место захоронения Ленинградская обл., Старорусский р-н, д. Юрьево.

ГУСЕВ Василий Иванович, род. Рязанская обл., Ермишинский р-н, с. Царево, рядовой, пропал без вести в феврале 1944 года.

★★★Д★★★

ДРЫНДИН Павел Андреевич, род. Рязанская обл., Ермишинский р-н, с. Азеево, рядовой, 486 сп, 177 сд, погиб 28.02.44 г., место захоронения Эстонская ССР.

★★★Е★★★

ЕВПРАКСИН Федор Иванович, род. Рязанская обл., Ермишинский р-н, с. Нарма, рядовой, пропал без вести в феврале 1942 г.

ЕРЕМИН Михаил Алексеевич, род. Рязанская обл., Ермишинский р-н, д. Выползово, ефрейтор, 270 сп, погиб 3.09.42 г., место захоронения Ленинградская обл.

ЕРШОВ Максим Афанасьевич, род. Рязанская обл., Ермишинский р-н, рядовой, 202 сп, п/п 24988, умер 4.02.44 г., место захоронения г. Смоленск.

★★★Ж★★★

ЖИГАНОВ Иван Иванович, род. Рязанская обл., Ермишинский р-н, р. п. Ермишь, рядовой, пропал без вести 17.05.42 года.

ЖУРКОВ Федор Васильевич, род. 1912 г., Рязанская обл., Ермишинский р-н, д. Прундас, рядовой, погиб в 1943 году.

★★★З★★★

ЗАХАРОВ Петр Антонович, род. 1904 г., Рязанская обл., Ермишинский р-н, с. Царево, рядовой, погиб в 1944 году.

ЗИЛИН Павел Федорович, род. Рязанская обл., Ермишинский р-н, с. Турмадеево, рядовой, 602 сп, пропал без вести 16.08.44 года.

★★★И★★★

ИГОШИН Николай Тихонович, род. 1918 г., Рязанская обл., Ермишинский р-н, д. Надеждино, красноармеец, 59 сп, 85 сд, погиб 25.07.42 года в районе ст. Паново.

★★★К★★★

КАМЕНКИН Александр Гаврилович, род. 1923 г., Рязанская обл., Ермишинский р-н, с. Мердушь, мл. сержант, погиб 21.10.43 года.

КАНЦЕРОВ Рамид Коганович, род. Рязанская обл., Ермишинский р-н, с. Азеево, рядовой, п/п 22387 «Г», пропал без вести 10.08.43 г., Орловская обл., с. Хотьково.

КАРСОВ Иван Иванович, род. Рязанская обл., р. п. Ермишь, рядовой, умер 26.02.43 г., место захоронения г. Сочи.

КАСТЕРИН Серафим Симонович, род. Рязанская обл., Ермишинский р-н, с. Власово, рядовой, погиб 14.03.43 г., место захоронения Ленинградская обл., Старорусский р-н.

КИРЕНКОВ Яков Андреевич, род. 1925 г., Рязанская обл., Ермишинский р-н, с. Некрасовка, рядовой, погиб в 1944 году.

КИСЕЛЕВ Иван Иванович, род. 1908 г., Рязанская обл., Ермишинский р-н, д. Богатовка, рядовой, погиб, место захоронения Ленинградская обл.

КУМЯКОВ Василий Васильевич, род. 1911 г., Рязанская обл., Ермишинский р-н, с. Мердушь, рядовой, пропал без вести в декабре 1942 года.

КУРЕНКОВ Василий Иванович, род. Рязанская обл., Ермишинский р-н, пропал без вести в ноябре 1942 года.

КУРКАШЕВ Инсят Хасанович, род. Рязанская обл., Ермишинский р-н, с. Азеево, рядовой, погиб 5.03.43 г., место захоронения Смоленская обл.

★★★Л★★★

ЛАГУТКИН Василий Дмитриевич, род. 1921 г., Рязанская обл., Ермишинский р-н, с. Власово, рядовой, пропал без вести в марте 1943 года.

ЛАГУТКИН Иван Дмитриевич, род. 1912 г., Рязанская обл., Ермишинский р-н, с. Власово, рядовой, умер от ран 26.01.44 г., место захоронения Ленинградская обл., Новгородский р-н.

ЛАЗАРЕВ Николай Афанасьевич, род. Карагандинская обл., Нуринский р-н, с. Кукино, рядовой, 873 ап, пропал без вести 15.10.41 года.

ЛАРКИН Николай Степанович, род. Рязанская обл., р. п. Ермишь, погиб в 1941 году.

ЛЕОНОВ Алексей Николаевич, род. Рязанская обл., Ермишинский р-н, рядовой, пропал без вести в феврале 1945 года.

ЛИСЕНКОВ Михаил Карпович, род. 1915 г., Рязанская обл., Ермишинский р-н, с. Власово, рядовой, пропал без вести в 1942 году.

ЛИСИН Семен Спиридонович, род. Рязанская обл., Ермишинский р-н, рядовой, в/ч 343, п/п 1705 ч. 30, погиб 25.01.43 г., место захоронения г. Сталинград, западная окраина.

★★★М★★★

МАЙОРОВ Алексей Алексеевич, род. Рязанская обл., Ермишинский р-н, д. Иванково, лейтенант, 103 сд, погиб 30.09.41 г., место захоронения Ленинградская обл., Лычковский р-н, д. Крутки.

МАКАРОВ Семен Иванович, род. 1911 г., Рязанская обл., Ермишинский р-н, д. Николаевка, пропал без вести.

МАКСИМОВ Семен Яковлевич, род. г. Горький, сержант, 167 сп, погиб 1(2).08.43 года, место захоронения Орловская обл., у д. Никольское.

МАРТЫНОВ Иван Иванович, род. Рязанская обл., Ермишинский р-н, с. Спасско-Раменье, рядовой, пропал без вести в 1945 году.

МАРШАВИКОВ Федор Григорьевич, род. Рязанская обл., Ермишинский р-н, д. Протуры, рядовой, 296 сп, 13 сд, пропал без вести 15.02.43 года.

МАРЮШКИН Яков Семенович, род. Рязанская обл., Ермишинский р-н, с. Азеево, рядовой, 55 гв. сп, погиб 7.03.43 г., место захоронения Харьковская обл., Балаклеевский р-н.

МАШКОВ Иван Ефимович, род. Рязанская обл., Ермишинский р-н, д. Карачево, погиб в 1941 году.

МЕНЯШКИН Алексей Иванович, род. 1908 г., Рязанская обл., р. п. Ермишь, майор, зам. нач. управления НКВД по Черновицкой области, погиб 23.09.44 года в бою с бандами ОУМ.

МИРОШКИН Василий Степанович, род. Рязанская обл., Ермишинский р-н, рядовой, пропал без вести в феврале 1943 года.

МИЧАКОВ Николай Сергеевич, род. Рязанская обл., Ермишинский р-н, с. Большое Ляхово, красноармеец, погиб у д. Засосна. Захоронение останков состоялось 6.10.2000 г. в Воронежской обл., Острогожском р-не, с. Нижний Ольшан, на воинском мемориале.

МИШИН Петр Васильевич, род. 1913 г., Рязанская обл., Ермишинский р-н, д. Малахово, погиб 20.04.42 года, место захоронения Московская обл., г. Наро-Фоминск.

МОГИЛИН Семен Иванович, род. 1909 г., Рязанская обл., Ермишинский р-н, с. Савватьма, рядовой, пропал без вести в феврале 1943 г.

МОЖАНОВСКИЙ Василий Филиппович, род. Рязанская обл., Ермишинский р-н, с. Мердушь, рядовой пропал без вести 18.07.42 г.

МОЖАНОВСКИЙ Илья Петрович, род. Рязанская обл., Ермишинский р-н, с. Мердушь, рядовой, ППС 500, 22 омпмб, пропал без вести 18.07.42 г.

МОРОЗОВ Федор Андреевич, род. 1911 г., Рязанская обл., Ермишинский р-н, с. Большое Ляхово, рядовой, погиб 18.07.41 г., место захоронения Ленинградская обл.

МОТЫЗЛЕВСКИЙ Михаил Степанович, род. 1912 г., Рязанская обл., Ермишинский р-н, с. Мердушь, рядовой, пропал без вести в декабре 1943 г.

МУНЕЕВ Тимофей Иванович, род. 1922 г., Рязанская обл., Ермишинский р-н, с. Савватьма, рядовой, пропал без вести в 1943 г.

Герой Советского Союза

МЯСНИКОВ Александр Сергеевич, род. 1925 г., Рязанская обл., Ермишинский р-н, с. Власово, рядовой, 69 мехбр, 9 мехкорпус, 3 гв. ТА, погиб в бою 29.09.43 г., место захоронения Киевская обл., Мироновский р-н, с. Малый Букрин.

★★★Н★★★

НАЗАРОВ Дмитрий Федорович, род. 1919 г., Рязанская обл., Ермишинский р-н, рядовой, погиб в 1945 г.

НАЗАРОВ Иван Васильевич, род. Рязанская обл., Ермишинский р-н, д. Протуры, рядовой, в/ч 56330, пропал без вести 22.08.42 года.

НИКИШИН Иван Петрович, род. 1896 г., Рязанская обл., Ермишинский р-н, рядовой, 1 гв. кав. полк, погиб 4.09.42 г., место захоронения с. Колосово.

НИКУЛИН Сергей Абрамович, род. 1905 г., Рязанская обл., Ермишинский р-н, с. Савватьма, рядовой, погиб в 1943 году.

НИКУЛИН Федор Тимофеевич, род. 1909 г., Рязанская обл., Ермишинский р-н, рядовой, пропал без вести в феврале 1945 года.

НОВИКОВ Иван Степанович, род. Рязанская обл., Ермишинский р-н, рядовой, погиб в 1943 году.

★★★О★★★

ОПЕКУНСКИЙ Василий Федорович, род. Рязанская обл., Ермишинский р-н, с. Нарма, рядовой, 473 отд. стройбат, погиб 22.06.41 г.

ОРЛОВ Федор, род. Рязанская обл., Ермишинский р-н, с. Царево, рядовой, погиб в 1943 году.

ОСЬКОВ Андрей Иванович, род. 1922 г., Рязанская обл., Ермишинский р-н, лейтенант, пропал без вести в январе 1942 года.

★★★П★★★

ПАНКОВ Иван Алексеевич, род. Рязанская обл., Ермишинский р-н, рядовой, пропал без вести в декабре 1942 года.

ПАНКОВ Михаил Федорович, род. Молотовская обл., призван Ермишинским РВК, рядовой, 284 сп, погиб 29.09.42 года, левый берег р. Невы в районе д. Арбузово.

ПАНКРАТОВ Александр Афанасьевич, род. Рязанская обл., Ермишинский р-н, с. Большое Ляхово, рядовой, погиб в 1943 году.

ПАНКРАТОВ (ПОНКТАРОВ) Василий Федорович, род. Рязанская обл., Ермишинский р-н, д. Марьевка, рядовой, п/п 51408, пропал без вести 27.01.44 г. на Ленинградском фронте.

ПАРХАЕВ Михаил Дмитриевич, род. 1918 г., Рязанская обл., Ермишинский р-н, с. Большое Ляхово, рядовой, погиб в 1944 году.

ПАРШИН Иван Васильевич, род. Рязанская обл., Ермишинский р-н, с. Спасско-Раменье, рядовой, умер от ран 8.10.43 г., ЭГ 3258, место захоронения г. Ростов-на-Дону.

ПЕРШУКОВ Федор Семенович, род. Рязанская обл., Ермишинский р-н, с. Некрасовка, лейтенант, умер от ран 5.01.45 г., место захоронения Польша.

ПЕТРОВ Петр Тимофеевич, род. Рязанская обл., Ермишинский р-н, гв. рядовой, 98 гв. сп, погиб 18.08.44 г., место захоронения Латвийская ССР, Мадонский уезд.

ПИМЕНОВ Тимофей Васильевич, род. 1911 г., Рязанская обл., Ермишинский р-н, с. Надежка, рядовой, погиб в 1945 году.

ПЛЕТЕНКОВ Алексей Дмитриевич, род. 1926 г., Рязанская обл., Ермишинский р-н, д. Новинки, рядовой, погиб в 1945 году.

ПРОКУРОВ Иван Тимофеевич, род. 1914 г., Рязанская обл., Ермишинский р-н, д. Ново-Токмаково, рядовой, погиб 2.09.41 года.

ПРОШИН Леонид Михайлович, род. Рязанская обл., Ермишинский р-н, с. Азеево, капитан, п/п 30616, погиб 3.02.44 г., место захоронения Витебская обл., Городокский р-н, д. Зороново.

ПРОШИН Михаил Петрович, род. 1910 г., Рязанская обл., Ермишинский р-н, с. Азеево, рядовой, пропал без вести в 1943 году.

ПУЗАНОВ Григорий Федорович, род. 1914 г., Рязанская обл., Ермишинский р-н, с. Большое Ляхово, рядовой, погиб в 1944 году.

ПУЗАНОВ Иван Иванович, род. 1909 г., Рязанская обл., Ермишинский р-н, с. Власово, рядовой, умер

от ран 15.10.42 г., место захоронения Новгородская обл., Валдайский р-н, с. Яжелбицы.

ПУЗАНОВ Николай Семенович, род. 1918 г., Рязанская обл., Ермишинский р-н, с. Большое Ляхово, рядовой, пропал без вести в январе 1942 года.

★★★Р★★★

РАЗГИЛЬДЕЕВ Алексей Иванович, род. Рязанская обл., Ермишинский р-н, рядовой, пропал без вести в феврале 1944 года.

РОДИН Филипп Петрович, род. Рязанская обл., Ермишинский р-н, сержант, пропал без вести в апреле 1943 года.

РОЖКОВ Иван Матвееевич, род. 1912 г., Рязанская обл., Ермишинский р-н, с. Мердушь, рядовой, пропал без вести 17.07.42 года.

★★★С★★★

САЛОМАДИН (СОЛОМАДИН) Максим Иванович, род. Рязанская обл., Ермишинский р-н, рядовой, пропал без вести в декабре 1941 г.

САПЫЛКИН Павел Федорович, род. Рязанская обл., Ермишинский р-н, с. Торопово, рядовой, погиб 19.03.42 г., место захоронения Ленинградская обл., п. Красный Бор.

САЛЬНИКОВ Михаил (Николай) Павлович, род. 1924 г., Рязанская обл., Ермишинский р-н, д. Степановка, ефрейтор, 96 тгабр, 23 ад, погиб 28.03.45 г., место захоронения Польша, Гданьское воеводство, д. Рамкоц.

САНОНОВ Василий Кузьмич, род. Рязанская обл., Ермишинский р-н, с. Царево, рядовой, пропал без вести в феврале 1942 года.

САУНИН Степан Степанович, род. Рязанская обл., Ермишинский р-н, д. Малахово, умер от ран 25.06.45 г., место захоронения Германия, Фортштат, Наймаркт, братское кладбище.

СЕЛЬЦОВ Иван Петрович, род. Рязанская обл., Ермишинский р-н, с. Азеево, рядовой, п/п 14136 «А», погиб 28.02.44 года, место захоронения Ленинградская обл., д. Колядуха.

СЕМЕНОВ Амин Занетдинович, род. 1924 г., Рязанская обл., Ермишинский р-н, с. Азеево, рядовой, пропал без вести в 1942 году.

СИМАЕВ Анатолий Дмитриевич, род. Рязанская обл., Ермишинский р-н, д. Сергеевка, гв. лейтенант, погиб 10.04.45 года, место захоронения Германия, г. Дрезден.

СКУРАТОВ Алексей Андреевич, род. Рязанская обл., Ермишинский р-н, с. Большое Ляхово, рядовой, погиб в 1941 году.

СОЛОМАТИН Иван Петрович, род. 1918 г., Рязанская обл., Ермишинский р-н, д. Рязанка, рядовой, погиб в 1945 году.

СОЛОМИН Сергей, род. Рязанская обл., Ермишинский р-н, с. Турмадеево, погиб в 1942 году.

СОМИНЯЕВ Касим, род. Рязанская обл., Ермишинский р-н, д. Караулово, рядовой, погиб 13.07.43 г., место захоронения Курская обл., Шебекинский р-н, совхоз «Поляна».

СПЕРАНСКИЙ Михаил Степанович, род. Рязанская обл., Ермишинский р-н, рядовой, пропал без вести 14.11.41 года.

СТЕПАНОВ Семен Иванович, род. Рязанская обл., Ермишинский р-н, д. Рязанка, рядовой, 718 сп, погиб 15.08.43 г., место захоронения д. Тягаево.

СТОЛЯРОВ Василий Иванович, род. 1911 г., Рязанская обл., Ермишинский р-н, с. Савватьма, рядовой, погиб в 1944 году.

СУМЕНКОВ Иван Васильевич, род. 1924 г., Рязанская обл., Ермишинский р-н, с. Царево, рядовой, погиб в 1945 году.

★★★ Т ★★★

ТАБАЧНИКОВ Василий Никитич, род. 1921 г., Рязанская обл., р.п. Ермишь, лейтенант мед. службы, погиб в июле 1944 г., место захоронения Литовская ССР, г. Калвария.

ТАБЕЕВ Хасан Хафизович, род. Рязанская обл., Ермишинский р-н, с. Азеево, рядовой, погиб в 1943 году.

ТАНАЕВ Василий Иванович, род. 1913 г., Рязанская обл., Ермишинский р-н, с. Линейка, рядовой, 624 сп, погиб в июле 1941 года.

ТАНЕЕВ Шавкат Шарифович, род. 1910 г., Рязанская обл., Ермишинский р-н, с. Азеево, рядовой, пропал без вести в августе 1943 года.

ТАРУНОВ (ТОРУНОВ) Николай Алекс., род. 1925 г., Горьковская обл., призван Ермишинским РВК, рядовой, пропал без вести в декабре 1944 года.

ТИМАКИН Михаил Ефремович, род. Рязанская обл., Ермишинский р-н, рядовой, погиб в 1943 году.

ТОНКАЧИЕВ Шамиль (Мамед) Хасанович, род. 1921 г., Рязанская обл., Ермишинский р-н, с. Азеево, рядовой, разведчик, 115 исп, п/п 24516, умер от ран 18.04.44 г. , ЭГ 240, место захоронения Гомельская обл., п. Березки.

ТУМАНОВ Степан Иванович, род. 1903 г., Рязанская обл., Ермишинский р-н, рядовой, п/п 2017, ч. 615, умер от ран 21.11.42 г., ППГ 2200, место захоронения Сталинградская обл.

ТУРГЕНЕВСКИЙ Иван, род. Рязанская обл., Ермишинский р-н, рядовой, погиб в 1942 году.

ТУРКОВ Николай Петрович, род. Рязанская обл., Ермишинский р-н, рядовой, погиб в 1944 году.

★★★ У ★★★

УЛЬЯНКИН Василий Григорьевич, род. Рязанская обл., Ермишинский р-н, ефрейтор, 17 кав. полк, умер в 1943 г., место захоронения Читинская обл., Борзинский р-н, ст. Даурия.

УРМАНОВ Исмаил Хамидулович, род. 1915 г., Рязанская обл., Ермишинский р-н, с. Азеево, рядовой, 245 гв. сп, 123 сд, погиб 24.05(06).44 г., место захоронения Эстонская ССР.

УСКОВСКИЙ Иван Игнатьевич, род. Рязанская обл., Ермишинский р-н, рядовой, погиб 17.02.45 года.

★★★ Ф ★★★

ФАТЬЯНОВ Ермолай Федорович, род. Рязанская обл., Ермишинский р-н, с. Власово, рядовой, 356 сп, п/п 92029, погиб 23.01.45 г., место захоронения Белостокская обл., Ломженский р-н, д. Борково.

ФЕДОРОВ Павел Владимирович (Федорович), род. Рязанская обл., Ермишинский р-н, с. Савватьма, рядовой, 859 гв. сп, погиб 7.12.42 г., место захоронения Смоленская обл., Сычевский р-н, д. Дубинино.

ФИЛИН Иван Матвеевич, род. Рязанская обл., Ермишинский р-н, с. Рюмино, рядовой, умер от ран 6.07.44 г., место захоронения Белорусская ССР, Минская обл., Кудинский р-н, м. Дукара.

ФИРСОВ Алексей Дмитриевич, род. Рязанская обл., Ермишинский р-н, рядовой, погиб в 1941 году.

ФРЕНКОВ Иван Андреевич, род. Рязанская обл., Ермишинский р-н, с. Некрасовка, рядовой, п/п 21420, погиб 29.12.43 г., место захоронения Витебская обл., Витебский р-н, д. Безунья.

★★★Х★★★

ХОНБАХТЕЕВ Шавкат Алиевич, род. Рязанская обл., Ермишинский р-н, с. Азеево, гв. рядовой, п/п 06564, погиб 26.07.43 г., место захоронения Орловская обл., Знаменский р-н, д. Бургово.

ХРОМОВ Андрей, род. Рязанская обл., Ермишинский р-н, д. Сергеевка, старшина, погиб в 1945 году.

★★★Ц★★★

ЦИБИЗОВ Трофим Дементьевич, род. Рязанская обл., Ермишинский р-н, с. Некрасовка, рядовой, погиб в 1945 году.

★★★Ч★★★

ЧАРЫКОВ Иван Владимирович, род. Рязанская обл., Ермишинский р-н, д. Мухины Поляны, рядовой, Управление 32 дорожно-эксплуатационного полка, пропал без вести 10.06.42 года.

ЧВАНОВ Петр Никифорович, род. Рязанская обл., Ермишинский р-н, д. Прудки, рядовой, умер от ран 20.03.45 г., место захоронения Польша, г. Прейсиш Старгор.

ЧЕРЕДНИЧЕНКО Василий Степанович, род. Рязанская обл., Ермишинский р-н, рядовой, умер от ран 22.08.45 г., место захоронения Румыния.

ЧЕРКАСОВ Василий Матвеевич, род. 1904 г., Рязанская обл., Ермишинский р-н, д. Липейка, рядовой, умер от ран, место захоронения Литовская ССР.

★★★Ш★★★

ШАЛДАЕВ Андрей Иванович, род. Рязанская обл., Ермишинский р-н, рядовой, пропал без вести в сентябре 1941 года.

ШВЕДОВ Виталий Петрович, род. Рязанская обл., Ермишинский р-н, с. Кафтейка, сержант, 98 сп, п/п 22371, погиб 19.01.44 г., место захоронения Ленинградская обл., Парголовский р-н, м. Лемболово.

ШЕЛКУНОВ Василий Иванович, род. Рязанская обл., Ермишинский р-н, с. Спасско-Раменье, рядовой, умер от ран 5.02.45 г., 196 ОМСБ, место захоронения Восточная Пруссия.

ШУМКИН Архип Ефимович, род. Рязанская обл., Ермишинский р-н, с. Рязанка, рядовой, пропал без вести в августе 1942 года.

ШУМКИН Василий Макарович, род. 1922 г., Рязанская обл., Ермишинский р-н, рядовой, 1146 сп, 343 сд, пропал без вести 30.12.41 года.

ШУМКИН Иван Никитович, род. Рязанская обл., Ермишинский р-н, с. Царево, рядовой, погиб в 1945 г.

★★★Щ★★★

ЩЕРБАКОВ Михаил Федорович, род. Рязанская обл., Ермишинский р-н, с. Нарма, рядовой, погиб 12.08.44 г., место захоронения Харьковская обл., д. Злотино.

★★★Я★★★

ЯНУЕВ Василий Иванович, род. 1921 г., Рязанская обл., Ермишинский р-н, с. Власово, рядовой, пропал без вести в феврале 1942 года.

ЯШИН Николай Сергеевич, род. 1922 г., Рязанская обл., Ермишинский р-н, рядовой, погиб в 1945 году.

НЕ ВЕРНУЛИСЬ С ВОЙНЫ

БАКАНОВ Владимир Ильич, род. Рязанская обл., Ермишинский р-н.

ГОРЯЧЕВ Петр Михайлович, род. Рязанская обл., Ермишинский р-н.

РЫБАКОВ М.С., род. Рязанская обл., Ермишинский р-н, д. Милейка.

УТОЧНЕНИЯ, ДОПОЛНЕНИЯ к томам 3, 10, 11

АЛИМКИН Николай Семенович, род. 1917 г., Рязанская обл., Ермишинский р-н, д. Концово, погиб 18.07.42 г. в концлагере 352, м. Масюковщина под Минском.

АЛЫШЕВ Серафим Михайлович, род. 1912 г., Рязанская обл., р. п. Ермишь, гв. ст. лейтенант, 143 гв. сп, 48 гв. сд, погиб 26.10.44 г., место захоронения Калининградская обл., Нестеровский р-н, п. Пушкино.

АМПЛЕЕВ Дмитрий Иванович, род. Рязанская обл., Ермишинский р-н, погиб в 1941 году.

АНДРЕЕВ Василий Андреевич, род. Рязанская обл., Ермишинский р-н, с. Власово, пропал без вести в 1941 году.

АНДРЕЕВ Василий Степанович, род. Рязанская обл., Ермишинский р-н, с. Власово, пропал без вести в 1941 году.

АНИСЬКИН Василий Тимофеевич, род. Рязанская обл., Ермишинский р-н, погиб в 1942 году.

АНТОНОВ Григорий Лукьянович, род. Рязанская обл., Ермишинский р-н, с. Власово, погиб в 1942 году.

АРТАМОНОВ Иван Егорович, род. Рязанская обл., Ермишинский р-н, погиб в 1941 году.

БАРМИН Серафим, род. Рязанская обл., Ермишинский р-н, с. Царево, рядовой, погиб в 1941 году.

БАТОВ Тимофей Иванович, род. Рязанская обл., Ермишинский р-н, с. Турмадеево, рядовой, погиб в 1943 году.

БЕЛОВ Семен Никитович, род. Рязанская обл., Ермишинский р-н, с. Власово, рядовой, погиб в 1941 году.

БИСЕРОВ Азис Хусаинович, род. Рязанская обл., Ермишинский р-н, с. Азеево, рядовой, погиб в 1941 г.

БОБЫЛЕВ Алексей Тимофеевич, род. Рязанская обл., Ермишинский р-н, с. Спасско-Раменье, рядовой, пропал без вести в 1941 г.

ВОЗНЕСЕНСКИЙ Никифор Яковлевич, род. Рязанская обл., Ермишинский р-н, с. Мердушь, погиб в 1942 году.

ВОЛКОВ Валентин Михайлович, род. Рязанская обл., Ермишинский р-н, с. Царево, погиб в 1941 году.

ВОРОБЬЕВ Василий Васильевич, род. Рязанская обл., Ермишинский р-н, д. Карачево, рядовой, погиб в 1941 году.

ВОРОБЬЕВ Василий Никитович, род. 1915 г., Рязанская обл., Ермишинский р-н, д. Карачево, лейтенант, 13 омптоб, 43 А, погиб 6.03.45 года, место захоронения Германия (Польша), г. Штольценберг (Штольценбург).

ГАВРИЛОВ Иван Кондратьевич, род. Рязанская обл., Ермишинский

р-н, с. Власово, рядовой, 52 мотоцикл. б-н, пропал без вести 28.12.43 года в г. Миллерово, Ростовская область.

ГЛЕБОВ Степан Иосифович, род. Рязанская обл., р. п. Ермишь, рядовой, погиб в 1941 году.

ГОЛОВАНОВ Алексей Егорович, род. Рязанская обл., Ермишинский р-н, погиб в 1941 году.

ГОРДЕЕВ Матвей Андреевич, род. Рязанская обл., Ермишинский р-н, с. Большое Ляхово, погиб в 1941 году.

ГРИШАЕВ Иван Васильевич, род. 1912 г., Рязанская обл., Ермишинский р-н, погиб в 1943 году.

ГРИШАЕВ Николай Андреевич, род. Рязанская обл., Ермишинский р-н, с. Спасско-Раменье, рядовой, погиб в 1942 году.

ГРИШАЕВ Николай Яковлевич, род. 1909 г., Рязанская обл., Ермишинский р-н, рядовой, погиб в 1941 году.

ГРИШАЕВ Степан, род. Рязанская обл., Ермишинский р-н, с. Спасско-Раменье, рядовой, погиб в 1941 году.

ГУДКОВ Михаил Иванович, род. Рязанская обл., Ермишинский р-н, Власовский с/с, погиб в 1941 году.

ГУЩАРОВ Александр Игнатьевич, род. 1917 г., Рязанская обл., Ермишинский р-н, д. Афанасьево, погиб в 1943 году.

ЕЛИСЕЕВ Михаил Михайлович, род. 1908 г., Рязанская обл., Ермишинский р-н, рядовой, погиб в 1941 году.

ЕРМАКОВ Николай Николаевич, род. Рязанская обл., Ермишинский р-н, с. Большое Ляхово, рядовой, погиб в 1942 году.

ЗАЙЦЕВ Андрей Андреевич, род. Рязанская обл., Ермишинский р-н, с. Царево, рядовой, погиб в 1941 году.

ЗАХАРОВ Иван Антонович, род. Рязанская обл., Ермишинский р-н, с. Царево, рядовой, погиб в 1941 году.

КАБЛОВ (КОБЛОВ) Гавриил Иванович, род. 1914 г., Рязанская обл., Ермишинский р-н, с. Мердушь, рядовой, умер в плену 23.03.42 года.

Герой Советского Союза

КОЗЫРЕВ Сергей Федорович, род. 1924 г., Горьковская обл., Кулебакский р-н, д. Дедово Болото, гв. мл. лейтенант, 198 гв. сп, 68 гв. сд, 40А, погиб в бою 14.10.43 г., место захоронения Киевская обл., Кагарлыкский (Ржищевский) р-н, с. Балыко-Щучинка.

КОЛПАКОВ Алексей Тимофеевич, род. 1918 г., Рязанская обл., Ермишинский р-н, с. Большое Ляхово, рядовой, погиб в 1945 году.

КОЛПАКОВ Василий Иванович, род. Рязанская обл., Ермишинский р-н, с. Большое Ляхово, рядовой, погиб в 1944 году.

КОЧЕТКОВ Сергей Анисимович, род. Рязанская обл., Ермишинский р-н, с. Большое Ляхово, рядовой, погиб в 1943 году.

ЛИСИН Михаил Емельянович, род. 1922 г., Рязанская обл., Ермишинский р-н, с. Спасско-Раменье, рядовой, погиб в 1944 году.

ЛИСИН Петр Феоктистович, род. Рязанская обл., Ермишинский р-н, с. Спасско-Раменье, рядовой, погиб в 1942 году.

ЛУКАНИН Палладий Васильевич, род. 1904 г., Рязанская обл., Ермишинский р-н, с. Царево, погиб в 1941 году.

ЛУШНИКОВ Иван Иванович, род. 1907 г., Рязанская обл., Ермишинский р-н, с. Савватьма, погиб в 1942 году.

ЛУШНИКОВ Петр Михайлович, род. 1921 г., Рязанская обл., Ермишинский р-н, с. Савватьма, рядовой, погиб в 1943 году.

МАКСИМОВ Федор Киреевич, род. 1912 г., Рязанская обл., Ермишинский р-н, с. Савватьма , погиб в 1943 году.

МАРИН Семен Григорьевич, род. 1923 г., Рязанская обл., Ермишинский р-н, с. Савватьма, рядовой, погиб в 1944 году.

МАРКЕЕВ Николай Дмитриевич, род. Рязанская обл., Ермишинский р-н, с. Большое Ляхово, рядовой, погиб в 1943 году.

МАРКЕЕВ Николай Николаевич, род. 1909 г., Рязанская обл., Ермишинский р-н, с. Большое Ляхово, рядовой, погиб в 1944 году.

МАРТЫНОВ Яков Филиппович, род. Рязанская обл., Ермишинский р-н, с. Большое Ляхово, рядовой, погиб в 1944 году.

МИНАЕВ Степан Андриянович, род. 1923 г., Рязанская обл., Ермишинский р-н, с. Савватьма, рядовой, погиб в 1944 году.

МИТЮШИН Алексей Андреевич, род. Рязанская обл., Ермишинский р-н, с. Большое Ляхово, рядовой, погиб в 1942 году.

МИХАЛИН Дмитрий, род. 1922 г., Рязанская обл., Ермишинский р-н, с. Спасско-Раменье, рядовой, погиб в 1944 году.

МИШИН Степан Степанович, род. Рязанская обл., Ермишинский р-н, с. Большое Ляхово, рядовой, погиб в 1944 году.

НАУМОВ Иван Максимович, род. Рязанская обл., Ермишинский р-н, с. Большое Ляхово, погиб в 1942 г.

НАХОДНОВ Евгений Федорович, род. 1905 г., Рязанская обл., Ермишинский р-н, д. Михайлово, погиб в 1942 году.

НАХОДНОВ Яков Сергеевич, род. 1910 г., Рязанская обл., Ермишинский р-н, д. Михайлово, рядовой, погиб в 1942 году.

НИКИТИН Илья Дмитриевич, род. 1906 г., Рязанская обл., Ермишинский р-н, рядовой, пропал без вести в декабре 1945 года.

НИКИФОРОВ Андрей Васильевич, Рязанская обл., Ермишинский р-н, с. Большое Ляхово, рядовой, погиб в 1943 году.

НИКИФОРОВ Николай Андреевич, род. Рязанская обл., Ермишинский р-н, пропал без вести в 1941 году.

НИКОЛАЕВ Егор Степанович, род. Рязанская обл., Ермишинский р-н, с. Большое Ляхово, погиб в 1942 году.

НИКОЛАЕВ Иван Степанович, род. Рязанская обл., Ермишинский р-н, рядовой, погиб в 1943 году.

ОСЬКИН Михаил Сергеевич, род. 1921 г., Рязанская обл., Ермишинский р-н, д. Михайлово, рядовой, погиб в 1944 году.

ПАНИН Степан Михайлович, род. 1918 г. (1923 г.), Рязанская обл., Ермишинский р-н, с. Савватьма, рядовой, погиб в 1942 году.

ПАПУШИН Илья Федулович, род. 1907 г., Рязанская обл., Ермишинский р-н, с. Савватьма, погиб в 1941 году.

ПАРХАЕВ Николай Дмитриевич, род. 1920 г., Рязанская обл., Ермишинский р-н, с. Большое Ляхово, рядовой, погиб в 1943 году.

ПАТРИКЕЕВ Алексей Иванович, род. 1914 г., Рязанская обл., Ермишинский р-н, рядовой, погиб в 1944 году.

ПИСКАРЕВ Андрей Федорович, род. Рязанская обл., Ермишинский р-н, с. Спасско-Раменье, погиб в 1942 году.

ПИСКАРЕВ Виктор Александрович, род. Рязанская обл., Ермишинский р-н, с. Спасско-Раменье, рядовой, погиб в 1943 году.

ПИТАНОВ Василий Александрович, род. Рязанская обл., Ермишинский р-н, с. Царево, рядовой, погиб в 1942 году.

ПЛАТОВ Алексей Иванович, род. 1923 г., Рязанская обл., Ермишинский р-н, с. Савватьма, рядовой, погиб в 1944 году.

ПОНКРАТОВ Кузьма Егорович, род. Рязанская обл., Ермишинский р-н, с. Большое Ляхово, погиб в 1942 году.

ПРОЗОРОВ Василий Ильич, род. Рязанская обл., Ермишинский р-н, Власовский с/с, погиб в 1941 году.

ПЧЕЛКИН Алексей Дмитриевич, род. Рязанская обл., Ермишинский р-н, с. Спасско-Раменье, рядовой, 1095 сп, погиб 9.07.42 года в Орловской обл., левый берег р. Жиздры.

ПЧЕЛКИН Павел Савельевич, род. Рязанская обл., Ермишинский р-н, с. Спасско-Раменье, рядовой, погиб в 1944 году.

САДОВНИКОВ Петр Сергеевич, род. Рязанская обл., р. п. Ермишь, рядовой, погиб в 1943 году.

САНЧУРСКИЙ Иван Антонович, род. 1926 г., Рязанская обл., Ермишинский р-н, рядовой, пропал без вести в апреле 1945 года.

САУШКИН Иван Сергеевич, род. Рязанская обл., Ермишинский р-н, с. Ново-Афанасьево, рядовой, погиб в 1943 году.

СИНЯШИН Федор Георгиевич, род. Рязанская обл., Ермишинский р-н, с. Власово, погиб в 1942 году.

СОЛОМАТИН Григорий Андреевич, род. 1915 г., Рязанская обл., Ермишинский р-н, рядовой, погиб в 1944 году.

СЫЧЕВ Николай Федорович, род. 1924 г., Рязанская обл., Ермишинский р-н, рядовой, погиб в 1945 году.

СЫЧКОВ Петр Григорьевич, род. Рязанская обл., Ермишинский р-н, д. Петино-Глинково, рядовой, погиб в 1944 году.

ТУРКОВ Алексей Семенович, род. Рязанская обл., Ермишинский р-н, д. Большое Ляхово, рядовой, погиб в 1943 году.

ТУРКОВ Иван Иванович, род. Рязанская обл., Ермишинский р-н, с. Большое Ляхово, рядовой, погиб в 1945 году.

ТЮРИН Борис Иванович, род. Рязанская обл., Ермишинский р-н, с. Большое Ляхово, рядовой, погиб в 1943 году.

ТЮРИН Геннадий Иванович, род. Рязанская обл., Ермишинский р-н, с. Большое Ляхово, погиб в 1944 году.

ФИРСОВ Егор Павлович, род. Рязанская обл., Ермишинский р-н, с. Большое Ляхово, рядовой, погиб в 1945 году.

ФОМИН Алексей Никитович, род. Рязанская обл., Ермишинский р-н, с. Большое Ляхово, рядовой, погиб в 1943 году.

ЗАХАРОВСКИЙ район

★★★А★★★

АБРАМОВ А.П., учитель, погиб.

АНИКИН Алексей Иванович, род. 1923 г., Рязанская обл., Захаровский р-н, с. Окуньково, призван Кожвинским РВК 10.11.41 г., сержант, заград. батальон, 76 сд, пропал без вести 1.07.42 года в Воронежской обл., в р-не д. Буденовки.

★★★Б★★★

БАКОНИН Иван Васильевич, род. 1921 г., Рязанская обл., Захаровский р-н, пропал без вести в июне 1941 года в г. Каменец-Подольске, Украина.

БАРИНОВ Иван Иванович, род. 1923 г., Рязанская обл., Захаровский р-н, с. Малинищи, рядовой, пропал без вести в 1942 году.

БАРИНОВ Прокофий Иванович, род. 1903 г., Рязанская обл., Захаровский р-н, с. Малинищи, рядовой, танковая бригада, пропал без вести в 1942 году под Москвой на Волоколамском направлении.

★★★Г★★★

ГАНИЧЕВ Михаил Федорович, род. 1921 г., Рязанская обл., Захаровский р-н, рядовой, погиб 16.11.44 года, место захоронения Калининградская обл., Нестеровский р-н, п. Бабушкино.

★★★Е★★★

ЕЛИСЕЕВ Степан Акимович, род. 1911 г., Рязанская обл., Больше-Коровинский р-н, д. Акулово, танкист, погиб в 1944 году.

★★★К★★★

КИСЕЛЕВ Иван Ефимович, род. 1906 г., Рязанская обл., с. Малинищи, призван Захаровским РВК, рядовой, ППС 927, пропал без вести в декабре 1941 года в Орловской области.

КОМОВ Виктор Васильевич, род. 1919 г., Московская обл., г. Зарайск, призван Захаровским РВК, лейтенант, танкист, п/п 24/61, погиб 22.08.42 года, место захоронения на берегу Дона под Сталинградом.

КРУЖКОВ Петр Гаврилович, род. Рязанская обл., Захаровский р-н, с. Плахино, место службы Черноморский флот, погиб.

КРЮЧКОВ Иван Михайлович, род. 1922 г., Рязанская обл., Захаровский р-н, с. Федоровское, призван Ленинградским ГВК 12.12.41 г., рядовой, умер от ран в 1942 году, госпиталь 2013, место захоронения г. Ленинград, Серафимовское кладбище.

★★★Т★★★

ТКАЧЕНКО И.С., погиб в бою 24.11.41 года, место захоронения Рязанская обл., с. Захарово.

ТРОФИМОВ Николай Максимович, род. 1916 г., Рязанская обл., Захаровский р-н, призван Кожвинским РВК, старшина, 235 сп, 28 сд, погиб в бою 18.10.44 года, место захоронения Латвийская ССР.

★★★Х★★★

ХРУЦЕВ Н.Г., заведующий РОНО, погиб.

★★★Ч★★★

ЧИКМАНЦЕВ А.Г., погиб в бою 24.11.41 года, место захоронения Рязанская обл., с. Захарово.

★★★Я★★★

ЯРЧЕВ, погиб в бою 24.11.41 года, место захоронения Рязанская обл., с. Захарово.

УТОЧНЕНИЯ, ДОПОЛНЕНИЯ
к томам 3, 10, 11

АБАКУМОВ Николай Григорьевич, род. 1912 г., Рязанская обл., Захаровский р-н, с. Добрые Пчелы, рядовой, погиб 13.09.42 года в Ленинградской области в районе урочища Гайтолово. Останки перезахоронены 18.09.2003 года на воинском мемориале «Синявинские Высоты».

БОРИСОВ Иван Тимофеевич, род. 1897 г., Рязанская обл., Захаровский р-н, д. Малая Лубянка, рядовой, 1316 сп, 17 сд, погиб в 1945 году в Польше, г. Мюльхаузен (сейчас г. Млынары). После войны останки наших воинов были перезахоронены на кладбище воинов Советской Армии в Бранево.

ГАВРИШИН Василий Ефимович, род. 1911 г., Рязанская обл., Захаровский р-н, Троицкий с/с, 25 сп, попал в плен 17.07.41 года, умер в шталаге-1Б 22.11.41 года. Увековечен: Калининградская обл., Черняховский р-н, п. Зеленый Бор.

КОСОРУКОВ Василий Тимофеевич, род. 1913 г., сотрудник милиции, истребительный батальон, погиб 26.11.41 года на окраине с. Захарово, место захоронения Рязанская обл., Захаровский р-н, братская могила в с. Федоровское.

КОТОВ Иван Зотович, род. в 1907 году, Рязанская обл., Захаровский р-н, с. Троицкое, призван Ухтинским РВК, рядовой, 307 сп, 61 сд, погиб 15.01.45 года, место захоронения Восточная Пруссия, западнее г. Шталупенен.

КУЗНЕЦОВ Владимир Иванович, род. 1918 г., Рязанская обл., Захаровский р-н, с. Байдики, сержант, 389 сп, умер 1.09.44 года, место захоронения Ленинградская обл., г. Кингисепп, гарнизонное кладбище.

САМОРУКОВА Екатерина, род. 1922 г., медсестра, истребительный батальон, погибла 26.11.41 года на окраине с. Захарова, место захоронения Рязанская обл., Захаровский р-н, с. Добрые Пчелы.

Герой Советского Союза

УСАЧЕВ Андриан Николаевич, род. 1907 г., начальник милиции с. Захарово, истребительный батальон, погиб 26.11.41 года на окраине с. Захарова, место захоронения Рязанская обл., Захаровский р-н, братская могила в с. Федоровское.

ЗАХОРОНЕНИЯ ВОИНОВ

Братская могила в селе Зимино 17 неизвестных воинов, погибших в ноябре 1941 года

Братская могила на сельском кладбище в селе Катагощa 4 неизвестных воинов, погибших в ноябре 1941 года

Братская могила на сельском кладбище в селе Попадьино 5 неизвестных воинов (один офицер и рядовые), погибших в ноябре 1941 года

Индивидуальная могила на сельском кладбище в селе Елино неизвестного солдата, погибшего в ноябре 1941 года

Воинское захоронение на окраине села Захарово *(уточнение к т. 11)*

МЫМРИН Тимофей Иванович, род. 1915 г., Тульская обл., Новомосковский р-н, с. Бороздино, ст. лейтенант, погиб в бою 24.11.41 года.

КАДОМСКИЙ район

★★★А★★★

АБРАМКИН Федор Федорович, род. 1905 г., Рязанская обл., Кадомский р-н, с. Заулки, пропал без вести.

АГИШЕВ Николай Дмитриевич, род. 1914 г., Рязанская обл., Кадомский р-н, с. Верки, пропал без вести.

АЛАДОВ Николай Фролович, род. 1907 г., Рязанская обл., Кадомский р-н, д. Сумерки, мл. сержант, 36 сбр разведки, погиб 31.12.43 г., место захоронения Витебская обл., Леозненский р-н, д. Сверчки.

АЛИПОВ Василий Михайлович, род. 1917 г., Рязанская обл., Кадомский р-н, с. Заулки, красноармеец, погиб 27. 11.41 года.

АНДРОНОВ Емельян Емельянович, род. 1905 г., Рязанская обл., Кадомский р-н, с. Заулки, рядовой, погиб в 1941 году.

АНДРОНОВ Николай Емельянович, род. 1915 г., Рязанская обл., Кадомский р-н, с. Заулки, пропал без вести.

АНОХИН Василий Тимофеевич, род. Рязанская обл., Кадомский р-н, пропал без вести в декабре 1941 г.

АНОХИН Григорий Степанович, род. 1912 г., Рязанская обл., Кадомский р-н, пропал без вести в 1943 году.

★★★Б★★★

БАКУЛИН Николай Сергеевич, род. 1917 г., рядовой, умер от ран 26.02.40 года.

БАРШИН Матвей Андронович, род. 1912 г., Рязанская обл., Кадомский р-н, пропал без вести в 1942 г. под Сталинградом.

БОГОМОЛОВ Алексей Евсеевич, род. Рязанская обл., Кадомский р-н, д. Нижне-Никольск, рядовой, 28 кд, погиб 6.03.42 г., место захоронения Харьковская обл., Сахновщинский р-н, с. Лиговка.

БОДЯГИН Михаил Петрович, род. Рязанская обл., Кадомский р-н, погиб 5.10.49 г., г. Лида, Брестская обл.

БРЫКОВ Григорий Петрович, род. 1905 г., Рязанская обл., Кадомский р-н, пропал без вести в 1943 году.

БУДЕЕВ Алексей Павлович, род. Рязанская обл., Кадомский р-н, погиб в 1942 году, р. Белая.

БУКИН Василий Алексеевич, род. 1901 г., Рязанская обл., Кадомский р-н, погиб под Ленинградом.

БУЛАКОВ Евгений Владимирович, род. Рязанская обл., Кадомский р-н, п. Дарьино, погиб 29.08.42 года.

БУРМИСТРОВ Василий Федорович, род. Рязанская обл., Кадомский р-н, погиб 15.05.42 года.

★★★В★★★

ВАНЦОВ Василий Акимович, род. Рязанская обл., Кадомский р-н, с. Котелино, рядовой, пропал без вести в 1942 году.

ВАРЛАХИН Иван Михайлович, род. Рязанская обл., Кадомский р-н, погиб на ст. Поддубна.

ВАРЛАШКИН Иван Герасимович, род. 1920 г., Рязанская обл., Кадомский р-н, с. Верки, пропал без вести.

★★★Г★★★

ГЛИСТОВ Алексей Васильевич, род. Рязанская обл., Кадомский р-н, пропал без вести в феврале 1942 года.

ГОРИН Алексей Егорович, род. Рязанская обл., Кадомский р-н, рядовой, погиб 27.08.47 г., место захоронения Молдавская ССР, г. Бендеры.

ГРАНЕВ Кузьма Афанасьевич, род. 1919 г., Рязанская обл., Кадомский р-н, умер от ран 21.04.43 г., место захоронения Орловская обл., г. Ульяново, гор. кладбище, могила № 6.

ГРАЧЕВ Ефим Михайлович, род. 1900 г., Рязанская обл., Кадомский р-н, пропал без вести в ноябре 1942 года.

ГРУНИН Михаил Иванович, род. 1917 г., Рязанская обл., Кадомский р-н, с. Верки, пропал без вести.

ГРУНИН Николай Иванович, род. 1919 г., Рязанская обл., Кадомский р-н, с. Верки, пропал без вести.

★★★Д★★★

ДЕМИДКИН Николай Акимович, род. Рязанская обл., Кадомский р-н, с. Восход, мл. лейтенант, погиб 5.09.43 года.

ДОЛОТОВ Федор Ильич, род. 1912 г., Рязанская обл., Кадомский р-н, погиб в 1943 г.

★★★Е★★★

ЕГОРШЕВ Андрей Афанасьевич, род. 1915 г., Рязанская обл., Кадомский р-н, с. Заулки, пропал без вести.

★★★Ж★★★

ЖУРАВЛЕВ Павел Федорович, род. 1911 г., Рязанская обл., Кадомский р-н, ст. сержант, погиб 13.12.43 г. в г. Ленинграде.

★★★К★★★

КАЛИНИН Степан Иванович, род. 1902 г., Рязанская обл., Кадомский р-н, рядовой, 51 гв. сп, погиб 20.04.45 г., место захоронения Калининградская обл., г. Приморск.

КАРТАЕВ Иван Сергеевич, род. 1912 г., Рязанская обл., Кадомский р-н, погиб в 1943 году.

КАСЬЯНОВ Василий Иванович, род. 1925 г., Рязанская обл., Кадомский р-н, с. Заулки, пропал без вести.

КАЩЕЕВ Иван Никитович, род. Рязанская обл., Кадомский р-н, сержант, умер от ран 5.12.42 г., место захоронения Калининская обл., Зубцовский р-н., д. Кошелево-2.

КЛИМКИН Николай Михайлович, род. 1921 г., Рязанская обл., Кадомский р-н, д. Кущапино, мл. лейтенант, 1326 сп. 415 сд, погиб 4.09.42 г., место захоронения Смоленская обл.

КЛОКОВ Егор Иванович, род. 1908 г., Рязанская обл., Кадомский р-н, с. Заулки, погиб.

КЛОКОВ Иван Иванович, род. 1895 г., Рязанская обл., Кадомский р-н, с. Заулки, пропал без вести.

КЛОКОВ Михаил Степанович, род. 1907 г., Рязанская обл., Кадомский р-н, с. Заулки, пропал без вести.

КОНЫШЕВ Иван Никитович, род. 1907 г., Рязанская обл., Кадомский р-н, с. Заулки, пропал без вести.

КОТОВ Сергей Николаевич, род. 1924 г., Рязанская обл., Кадомский р-н, умер в госпитале 2.09.43 года, место захоронения г. Владимир.

КОЧЕТКОВ Николай Иванович, род. 1920 г., призван Кадомским РВК, мл. сержант, 707 сп, погиб 30.01.45 г., место захоронения Калининградская обл., Багратионовский р-н, п. Нивенское.

КРИВОВ Петр Григорьевич, род. Рязанская обл., Кадомский р-н, с. Котелино, ст. сержант, пропал без вести 24.04.45 года.

КУЛЬКОВ Ефим Григорьевич, род. 1910 г., Рязанская обл., Кадомский р-н, с. Ермолово, мл. сержант, 63 сп, 23 сд, погиб 2.12.42 г., место захоронения Ленинградская обл., Залучский р-н, д. М. Князево.

КУПТЯКОВ Василий Васильевич, род. Рязанская обл., Кадомский р-н, с. Котелино, рядовой, погиб 2.03.42 года.

КУРНИКОВ Семен Михайлович, род. 1910 г., Рязанская обл., Кадомский р-н, с. Заулки, пропал без вести.

КУРНИКОВ Федор Алексеевич, род. 1904 г., Рязанская обл., Кадомский р-н, с. Заулки, пропал без вести.

★★★Л★★★

ЛАВРЕНТЬЕВ Петр Петрович, род. 1912 г., Рязанская обл., р.п. Кадом, ст. сержант, п/п 18517, погиб 18.02.44 года, место захоронения Псковская обл., Струго-Красненский р-н, Симанопогский с/с, д. Высокое.

ЛАГУТИН Иван Осипович, род. 1908 г., Рязанская обл., Кадомский р-н, с. Котелино, 252 сд, пропал без вести в октябре 1941 года.

ЛАЗУТКИН Дмитрий Михайлович, род. 1907 г., Рязанская обл., Кадомский р-н, с. Заулки, красноармеец, погиб в августе 1943 года.

ЛАЗУТКИН Трофим Михайлович, род. 1902 г., Рязанская обл., Кадомский р-н, с. Заулки, погиб.

ЛАРОНИН Павел Егорович, род. Рязанская обл., Кадомский р-н, п/п 20689, погиб 3.03.43 г., место захоронения Смоленская обл., Сычевский р-н, д. Бородулино.

ЛЕКСИН Иван Максимович, род. 1912 г., Рязанская обл., Кадомский р-н, погиб.

ЛОПУХОВ Сергей Иванович, род. 1898 г., Рязанская обл., Кадомский р-н, д. Богданово, рядовой, умер от ран, место захоронения г. Стерлитамак, Башкирская АССР.

ЛЫЧЕНКОВ Николай Захарович, род. 1908 г., Рязанская обл., Кадомский р-н, с. Игнатьево, ст. сержант, 235 сп, погиб в бою 18.08.42 г., место захоронения Калининская обл., д. Мартыново.

★★★М★★★

МАКАРОВ Петр Осипович, род. Рязанская обл., Кадомский р-н, погиб в 1941 г.

МАРКИН Василий Иванович, род. 1905 г., Рязанская обл., Кадомский р-н, рядовой, погиб в октябре 1941 г.

МАРКИН Петр Никифорович, род. Рязанская обл., Кадомский р-н, д. Кущапино, красноармеец, пропал без вести в декабре 1944 г.

МАТВЕЕВ Николай Маркович, род. 1909 г., Рязанская обл., Кадомский р-н, д. Сумерки, пропал без вести 14.11.41 года.

МАХИН Иван Куприянович, род. 1911 г., Рязанская обл., Кадомский р-н, д. Кущапино, пропал без вести в октябре 1942 года.

МИХЕЕВ Степан Данилович, род. 1910 г., Рязанская обл., Кадомский р-н, д. Сумерки, погиб 1.01.42 г.

МИХЕЕВ Степан Данилович, род. 1913 г., Рязанская обл., Кадомский р-н, рядовой, пропал без вести в феврале 1942 г.

★★★Н★★★

НЕСТЕРОВ Иван Павлович, род. 1910 г., Рязанская обл., Кадомский р-н, красноармеец, пропал без вести в январе 1945 г.

НЕФЕДОВ Николай Илларионович, род. Рязанская обл., Кадомский р-н, гв. мл. лейтенант, пропал без вести 9.07.43 г.

НЕФЕДОВ Тимофей Андреевич, род. 1907 г., Рязанская обл., Кадомский р-н, сержант, погиб 20.11.43 г. в Ленинградской обл., д. Гайталово.

НИКОЛАЕВ Егор Иванович, род. 1911 г., Рязанская обл., Кадомский р-н, умер от ран в апреле 1942 г., место захоронения Ленинградская обл., Чудовский р-н.

НОВИКОВ Дмитрий Никифорович, род. Рязанская обл., Кадомский р-н, п. Дарьино, рядовой, погиб 9.09.41 г.

НОВОПОТНИНСКИЙ Иван Васильевич, род. 1913 г., Рязанская обл., р.п. Кадом, красноармеец, 1003 сп, 279 сд, пропал без вести 16.12.42 г. в Смоленской обл., Бельский р-н, д. Шикарево.

★★★П★★★

ПИМОВ Федор Иванович, род. 1916 г., Рязанская обл., Кадомский р-н, с. Восход, погиб 7.02.44 г., место захоронения Калининская обл., Сокольнический р-н, д. Дроздово.

ПОЛШКОВ Владимир Илларионович, род. 1918 г., Рязанская обл., Кадомский р-н, с. Заулки, погиб.

ПОСТНИКОВ Павел Павлович, род. 1920 г., Рязанская обл., Кадомский р-н, красноармеец, пропал без вести в декабре 1941 года.

ПРОКОФЬЕВ Михаил Павлович, род. Рязанская обл., Кадомский р-н, гв. мл. лейтенант, 154 авиаполк, погиб 18.03.46 г., место захоронения Австрия, г. Винер-Нойштадт.

ПРОНЬКИН Василий Михайлович, род. 1913 г., Рязанская обл., Кадомский р-н, д. Кущапино, красноармеец, пропал без вести в апреле 1942 г.

★★★Р★★★

РОЖНОВ Николай Александрович, род. 1912 г., Рязанская обл., Кадомский р-н, р.п. Кадом, погиб в декабре 1941 г. в Московской обл., Истринский р-н, д. Лукино.

РОМАЗАНОВ Николай Константинович, род. 1906 г., Рязанская обл., Кадомский р-н, д. Акбердеево, красноармеец, пропал без вести в декабре 1941 г.

★★★С★★★

САЛИКОВ Иван Лаврентьевич, род. Рязанская обл., Кадомский р-н, красноармеец, пропал без вести в октябре 1941 г.

САЛИКОВ Иван Романович, род. 1920 г., Рязанская обл., Кадомский р-н, пропал без вести в октябре 1942 г.

САМСАЕВ Михаил Евстигнеевич, род. 1922 г., Рязанская обл., Кадомский р-н, с. Заулки, погиб.

САМСАЕВ Серафим Евстигнеевич, род. 1911 г., Рязанская обл., Кадомский р-н, с. Заулки, погиб.

САМУЙЛЕНОК Василий Константинович, род. Рязанская обл., Кадомский р-н, мл. лейтенант, 450 абр, 4 сд, погиб 1.01.46 г. в Австрии, с. Хальбтурн.

САФРОНОВ Михаил Егорович, род. 1916 г., Рязанская обл., Кадомский р-н, с. Заулки, погиб.

СЕМОВ Прокопий Игнатьевич, род. 1909 г., Рязанская обл., Кадомский р-н, с. Заулки, погиб.

СЕРГАЕВ Филипп Осипович, род. 1897 г., Рязанская обл., Кадомский р-н, с. Заулки, погиб в 1941 году.

СИЛЬКИН Петр Петрович, род. Рязанская обл., Кадомский р-н, рядовой, умер от ран 10.01.44 г., место захоронения Белоруссия, Полесская обл., д. Борон.

СИНЯЧКИН Федор Алексеевич, род. 1910 г., Рязанская обл., Кадомский р-н, погиб в 1941 году.

СЛОНОВ Владимир Алексеевич, род. 1918 г., Рязанская обл., Кадомский р-н, с. Заулки, погиб.

СЛОНОВ Григорий Григорьевич, род. 1918 г., Рязанская обл., Кадомский р-н, с. Заулки, пропал без вести.

СЛОНОВ Николай Давидович, род. 1907 г., Рязанская обл., Кадомский р-н, с. Заулки, погиб.

СОЛОДКОВ Кузьма Григорьевич, род. Рязанская обл., Кадомский р-н, сержант, пропал без вести в ноябре 1941 г.

СТРЕЛКОВ Дмитрий Максимович, род. 1906 г., Рязанская обл., Кадомский р-н, д. Сумерки, красноармеец, пропал без вести 6.09.41 года.

СУДАРИКОВ Петр Егорович, род. 1918 г., Рязанская обл., Кадомский р-н, погиб в 1941 году.

СУДАРИКОВ Степан Егорович, род. 1914 г., Рязанская обл., Кадомский р-н, погиб в 1941 году.

★★★ Т ★★★

ТАФОРИН Алексей Григорьевич, род. 1912 г., Рязанская обл., Кадомский р-н, д. Кущапино, погиб в 1943 году.

ТОРГАШОВ Павел Лукьянович, род. Рязанская обл., Кадомский р-н, мл. сержант, пропал без вести в мае 1942 г.

ТРЕСКОВ Александр Егорович, род. 1908 г., Рязанская обл., Кадомский р-н, с. Заулки, погиб.

ТРИХАЕВ Григорий Михайлович, род. 1908 г., Рязанская обл., Кадомский р-н, с. Заулки, погиб.

ТРИХАЕВ Иван Илларионович, род. 1902 г., Рязанская обл., Кадомский р-н, с. Заулки, погиб.

★★★ У ★★★

УСАНОВ Василий Прохорович, род. 1906 г., Рязанская обл., Кадомский р-н, погиб 8.03.43 года.

★★★ Ф ★★★

ФИЛЬТУШКИН Иван Артемьевич, род. 1914 г., Рязанская обл., Кадомский р-н, лейтенант, пропал без вести в 1942 году.

ФОМАЕВ Владимир Михайлович, род. 1918 г., Рязанская обл., Кадомский р-н, с. Заулки, погиб.

ФРОЛКИН Иван Егорович, род. 1896 г., Рязанская обл., Кадомский р-н, красноармеец, умер в госпитале 12.11.42 года.

★★★ Х ★★★

ХАРИТОНОВ Алексей Алексеевич, род. 1911 г., Рязанская обл., Кадомский р-н, с. Заулки, погиб.

ХОМЯГИН Василий Петрович, род. 1909 г., Рязанская обл., Кадомский р-н, погиб в 1942 г.

ХОМЯГИН Никита Петрович, род. 1913 г., Рязанская обл., Кадомский р-н, пропал без вести.

ХОРИН Михаил Петрович, род. Рязанская обл., Кадомский р-н, красноармеец, погиб 10.02.44 г.

★★★Ц★★★

ЦЕДИЛИН Василий Александрович, род. 1913 г., Рязанская обл., Кадомский р-н, д. Игнатьево, красноармеец, 325 сп, 14 сд, погиб 2.08.41 года, место захоронения Мурманская обл.

ЦЫГАНОВ Александр Михайлович, род. Рязанская обл., Кадомский р-н, красноармеец, пропал без вести 21.09.42 г.

ЦЫГАНОВ Андрей Абрамович, род. Рязанская обл., Кадомский р-н, с. Котелино, сержант, погиб 10.07.42 г. в Орловской обл., Людиновский р-н.

ЦЫГАНОВ Василий Андреевич, род. Рязанская обл., Кадомский р-н, погиб в августе 1942 г.

★★★Ч★★★

ЧАРЫКОВ Филимон Яковлевич, род. Рязанская обл., Кадомский р-н, пропал без вести в марте 1943 г.

ЧИРКОВ Василий Иванович, род. 1918 г., Рязанская обл., Кадомский р-н, д. Сумерки, красноармеец, п/п 89555, погиб 28.07.43 г., место захоронения Орловская обл., Кромский р-н, д. Нива.

★★★Ш★★★

ШАРОВ Григорий Леонтьевич, род. 1907 г., Рязанская обл., Кадомский р-н, с. Восход, погиб 31.03.43 г.

ШЕДИВИ Василий Антонович, род. 1922 г., Рязанская обл., Кадомский р-н, д. Винищи, красноармеец, 174 сп, погиб 14.07.44 г., место захоронения Брестская обл., д. Барановичи.

ШЕДИВИ Иван Антонович, род. 1924 г., Рязанская обл., Кадомский р-н, д. Винищи, красноармеец, пропал без вести в 1942 г.

ШИЛИН Иван Васильевич, род. 1918 г., Рязанская обл., Кадомский р-н, погиб в 1942 г. под Ленинградом.

ШИШКИН Никита Сергеевич, род. 1895 г., Рязанская обл., Кадомский р-н, с. Восход, красноармеец, пропал без вести в мае 1943 г.

ШМАГИН Александр Васильевич, род. 1914 г., Рязанская обл., Кадомский р-н, рядовой, пропал без вести 8.03.40 г.

★★★Щ★★★

ЩЕГЛОВ ИВАН Алекс., род. в 1920 году, Рязанская обл., Кадомский р-н, красноармеец, пропал без вести в октябре 1942 г.

ЩУРКОВ Ион Григорьевич, род. 1903 г., Рязанская обл., Кадомский р-н, д. Сумерки, красноармеец, пропал без вести в октябре 1942 г.

ЩУЧКИН Григорий Михайлович, род. 1916 г., Рязанская обл., Кадомский р-н, с. Верки, погиб.

★★★Ю★★★

ЮХАНОВ Иван Дмитриевич, род. 1922 г., Рязанская обл., Кадомский р-н, погиб в 1941 г. под Сталинградом.

★★★Я★★★

ЯКУНИН Николай Фролович, род. 1909 г., Рязанская обл., Кадомский р-н, рядовой, погиб 27.08.44 г., место захоронения Смоленская обл.

ЯКУНЬКИН Василий Порфирьевич, род. Рязанская обл., Кадомский р-н, красноармеец, пропал без вести в августе 1942 г.

НЕ ВЕРНУЛИСЬ С ВОЙНЫ

АБРАМКИН Иван Гаврилович

БЕЛЬЦОВ Федор Алексеевич

ВОЛКОВ Александр Ильич

ГЛОТОВ Алексей Федорович
ГЛОТОВ Василий Данилович
ГЛОТОВ Гаврила Миронович
ГЛОТОВ Петр Данилович
ГОРШКОВ Дмитрий Ильич
ГОРШКОВ Иван Маркович
ГОРШКОВ Сергей Яковлевич
ГРИШИН Николай Кириллович

ЕЛИСЕЕВ Илья Дмитриевич

ЖУПИКОВ Николай Иванович

КАЩЕЕВ Дмитрий Евдокимович
КУЗНЕЦОВ Иван Евдокимович
КУЗНЕЦОВ Иван Панфилович
КУЗНЕЦОВ Харитон Панфилович
КУТКИН Семен Иванович

МАКСУТОВ Василий Николаевич
МАРУХИН Петр Васильевич, род. 1926 г.
МАТВЕЕВ Николай Алексеевич, род. 1921 г.
МИХАЙЛИН Трофим Григорьевич
МИШИН Михаил Акимович, род. 1925 г.
МОХОВИКОВ Александр Иванович
МОХОВИКОВ Михаил Осипович
МОХОВИКОВ Павел Акимович

НОВИКОВ Михаил Васильевич, род. 1917 г.

ПЕТРУНИН Савелий Константинович
ПРОСВИРНИН Борис Васильевич, род. 1925 г.

РАССКАЗОВ Иван Герасимович
РАССКАЗОВ Никита Константинович
РАССКАЗОВ Никита Трофимович
РАССКАЗОВ Филипп Герасимович

САПЕЛЬНИКОВ Александр Иванович, род. 1925 г.
СИМОНОВ Николай Власович

ТЮБАЕВ Иван Тимофеевич

ШАБРОВ Дмитрий Никитович

д. Винищи

КОМАРОВ Дмитрий Павлович, род. 1903 г.
МИШИН Михаил Акимович, род. 1925 г.

д. Енгазино

БАТОВ Михаил Тимофеевич
ГОЛОВАЧЕВ Федор Федорович
ЖУРАВЛЕВ Петр Тихонович
КУЗНЕЦОВ Василий Никитович
КУЗНЕЦОВ Дмитрий Дмитриевич
ЛАЗАРЕВ Василий Андреевич
РУСАКОВ Тимофей Федорович
СЕМАЕВ Михаил Сергеевич
СМИРНОВ Николай Ефимович
ФИЛЬЧАГОВ Михаил Иванович
ШЕВЯХОВ Михаил Иванович

д. Енкаево

АВДЕЙКИН Василий Федорович
АВДЕЙКИН Иван Петрович
АВДЕЙКИН Михаил Александрович
АВДЕЙКИН Семен Иванович
БЕЛЯКОВ Василий Данилович
БЕЛЯКОВ Данила Алексеевич
БЕЛЯКОВ Селиверст Васильевич
ВАЛЯЕВ Сергей Афиногенович
ВАНЬКОВ Кузьма Егорович
ГЛУХОВ Иван Андреевич
ГРУШИН Максим Яковлевич
ГУСЕВ Василий Ермолаевич
ГУСЕВ Дмитрий Романович
ГУСЕВ Федор Ермолаевич
ИГОНЬКИН Василий Денисович
КУЗИН Григорий Федорович
КУЗИН Дмитрий Митрофанович
МИШИН Александр Григорьевич
НИКУЛИН Михаил Иванович
НОВИКОВ Тимофей Николаевич
ПАНИН Иван Андреевич
ПАНИН Никита Федорович
ПИСКУНОВ Павел Григорьевич
ПИСКУНОВ Сергей Константинович
РЯЗАНЦЕВ Николай Федорович
САУШКИН Дмитрий Иванович
САУШКИН Иван Павлович
СЕРЕГИН Федор Петрович
СУХОРУКОВ Иван Никитович
ТИМОШКИН Семен Алексеевич
ШАРАХОВ Василий Григорьевич
ШТАЛЕНКОВ Иван Дмитриевич

д. Еромчино

ДЕМИН Михаил Тимофеевич

д. Жданово

ГУРКИН Яков Иванович
САФОНОВ Петр Павлович
САФРОНОВ Артем Николаевич
САФРОНОВ Петр Павлович
СИНЮКОВ Кондратий Федорович
ФЕДИЧКИН Денис Григорьевич
ФЕДИЧКИН Тарас Лаврентьевич
ФЕДИЧКИН Терентий Михайлович
ФЛАКИН Василий Николаевич

д. Желаево

СМЕТАНИИ Николай Леонтьевич
ТИМАКОВ Алексей Анисимович

д. Кожухово

ТУМАСОВ Иван Григорьевич
ТУМАСОВ Иван Филиппович

с. Кочемирово

АМЕЛИН Давыд Семенович
АМЕЛИН Семен Семенович
АМЕЛИН Федор Алексеевич
БАРАНОВ Ефим Семенович
БРАГИН Евгений Васильевич, род 1922 г.
БУРМИСТРОВ Владимир Иванович
ВОЛОДЬКИН Константин Акимович
ВОЛОДЬКИН Леонтий Трофимович

ГЛИСТОВ Петр Матвеевич
ДЕМАЕВ Владимир Матвеевич
ЖИЛИН Сергей Федотович
ЖУРАВЛЕВ Харитон Федорович
ЗАХАРЦЕВ Никифор Порфирьевич
ИЛЛАРИОНОВ Владимир Степанович
КАСЬЯНОВ Александр Иванович
КАСЬЯНОВ Егор Федорович
КАСЬЯНОВ Николай Абросимович
КВАСОВ Иван Петрович
КИРЕЕВ Федор Федорович
КЛИМАНИН Константин Факеевич
КЛОЧКОВ Спиридон Леонтьевич
КЛЮЯКОВ Сергей Григорьевич
КРЮЧКОВ Николай Егорович
КУЗЯЕВ Данила
ЛАПШОВ Василий Алексеевич
ЛАПШОВ Гавриил Федорович
ЛАПШОВ Ефим Степанович
ЛАПШОВ Михаил Лаврентьевич
ЛАРИН Федор Ефимович
ЛЕВИН Александр Кириллович
ЛУКАШКИН Александр Иванович
ЛУКАШКИН Иван Иванович
ЛУКАШКИН Федор Федорович
МИШОЧКИН Николай
МУЛЕНКОВ Алексей Семенович
ПЕТРУХОВ Гавриил Спиридонович
ПОНЯЕВ Алексей Иванович
РЯБОВ Егор Яковлевич
СЕЛЕЗНЕВ Алексей Гаврилович
СЕЛЕЗНЕВ Гавриил Иванович
СИДОРИХИН Андрей Михайлович
СИДОРИХИН Михаил Михайлович
СИДОРИХИН Николай Михайлович
СПИРЯЕВ Василий Иванович
СЫСОЕВ Иван Ефимович

д. Красные Починки

ГРИШИН Петр Егорович
ЖЕЛАЕВСКИЙ Михаил Фролович
ЗЮРНЯЕВ Александр Спиридонович
ЗЮРНЯЕВ Сергей Спиридонович
ИНТЯКОВ Александр Александрович

д. Кулаевы Починки

ПАРУСОВ Яков Федорович
ЯШИН Дмитрий Григорьевич
ЯШИН Михаил Иванович

д. Курмановы Починки

КАСЬЯНОВ Сергей Иванович
КОРНЕЕВ Михаил Федорович
ЛАЗУТКИН Константин Лукьянович
ЛАЗУТКИН Фрол Федорович
НОСОВ Иван Григорьевич
НОСОВ Петр Васильевич
ТИМОШИН Петр Емельянович
ФИНАЕВ Павел Тимофеевич
ФИНАЕВ Тимофей Ермолаевич

с. Кущапино

АВДЕЕВ Иван Павлович, род. 1916 г.
БУРЛАКОВ Андрей Пахомович, род. 1912 г.
БУРЛАКОВ Иван Лукьянович
БЫРОЧКИН Илья Акимович, род. 1914 г.
ВОЛКОВ Иван Яковлевич
ГОЛЮКОВ Иван Антонович, род. 1906 г.
ЕРОШИН Иван Федосеевич, род. 1918 г.
КИРЕЕВ Александр Понкратович, род. 1922 г.
КИРЕЕВ Егор Понкратович, род. 1914 г.
КИРЕЕВ Сергей Понкратович, род. 1911 г.
КЛИМКИН Петр Евдокимович, род. 1911 г.

КОНДРАШОВ Андриан Иванович, род. 1901 г.
КОНДРАШОВ Егор Алексеевич, род. 1919 г.
КУЗЯЕВ Александр Дементьевич, род. 1909 г.
КУЗЯЕВ Василий Михайлович, род. 1923 г.
КУЗЯЕВ Дементий Дементьевич, род. 1913 г.
МЕДВЕДЕВ Семен Кириллович, род. 1906 г.
МИХАЙЛИН Петр Дмитриевич
НИКИТОНОВ Яков Архипович, род. 1913 г.
ПЕТРУНИН Николай Акимович, род. 1913 г.
САМСОНОВ Василий Никифирович, род. 1921 г.
САМСОНОВ Григорий Осипович, род. 1918 г.
СИЛКИН Григорий Макарович
СИЛКИН Федор Александрович, род. 1904 г.
ТАФОРИН Тимофей Прокопьевич, род. 1909 г.
ТРОЙНЯКОВ Андрей Митрофанович, род. 1913 г.
ТРОЙНЯКОВ Григорий Дементьевич, род. 1906 г.

с. Новоселки

АЛЫШЕВ Афанасий Фокеевич
АЛЫШЕВ Василий Андреевич
БАЙЧИКОВ Александр Сергеевич
БАЙЧИКОВ Михаил Михайлович
ГОРЧАКОВ Петр Никитович
ЗЕВАЕВ Дмитрий Иванович
КЛЕШЕВ Алексей Иванович
КОЧКАРЕВ Дмитрий Семенович
МАМЕТЬЕВ Александр Константинович
МАМЕТЬЕВ Василий Константинович
МАМЕТЬЕВ Иван Константинович
НОВИКОВ Фрол Емельянович

д. Новые Починки

КИТАШЕВ Александр Леонтьевич
МИХЕЕВ Гавриил Петрович

д. Пургасово

ВАЛЯЕВ Иван Андреевич
ГУСЬКОВ Алексей Алексеевич
ИНЯКИН Иван Ефимович
КОЛЧАЕВ Леонид Леонтьевич
КОЛЧАЕВ Михаил Михайлович
КОЛЧАЕВ Павел Леонтьевич
КОМАРОВ Степан Федорович
КОСАРЕВ Константин Владимирович
КОСТКИН Василий Егорович
КОСТКИН Егор Андреевич
КОСТКИН Егор Васильевич
КОСТКИН Федор Андреевич
МОЖАЕВ Сергей Михайлович
МОЖАЙЧИКОВ Петр Михайлович
СТЕПКОВ Иван Андреевич
ШУМАЕВ Алексей Яковлевич

д. Старое Пошатово

БАКЛАНОВ Александр Перфилович
БАКЛАНОВ Иван Дмитриевич
БАКЛАНОВ Ипполит Харитонович
БАКЛАНОВ Федор Васильевич
БЫКОВ Петр Гаврилович
КИТОВ Яков Ильич
ЛЮБКИН Тарас Григорьевич
ОШИН Иван Семенович
ПОПОВ Михаил Константинович
ПРОТАСОВ Иван Максимович
ПРОТАСОВ Иван Яковлевич
ПРОТАСОВ Степан Максимович
ПРОТАСОВ Федор Яковлевич
ШИЛКОВ Василий Филимонович
ШИЛКОВ Фрол Егорович

д. Трубаковка

БАРДЫШЕВ Тимофей Николаевич
МЕРЕШКИН Павел Васильевич

с. Четово

БЕЛОВ Александр Акимович
БЕЛОВ Александр Степанович
БЕЛОВ Николай Павлович
ЕРЕМИН Сергей Александрович
ЕРЛЫЧЕНКОВ Павел Кузьмич
КАЩЕЕВ Михаил Степанович
КВАШНЕВ Алексей Филиппович
КВАШНЕВ Иван Тимофеевич
КВАШНЕВ Михаил Филиппович
КУРЕНКОВ Николай Федорович
ЛУКАНИН Александр Семенович
ЛУКАНИН Иван Семенович
МАЙОРОВ Степан Степанович
МАЙОРОВ Степан Тарасович
МАКАРОВ Василий Тихонович
МАНДРЫГИН Алексей Федорович
МАНДРЫГИН Василий Федорович
МАРИНИН Михаил Владимирович
МИТЬКОВ Николай Никитович
ПЛЕТНЕВ Алексей Алексеевич
ПРОТАСКИН Николай Петрович
ПРЫГУНОВ Василий Кузьмич
СЕРЕГИН Василий Никифорович
СЛЫШКИН Николай Ефимович
СЛЫШКИН Николай Михайлович
ФИЛИН Петр Алексеевич
ЧЕРКАСОВ Иван Ефимович
ЧЕРКАСОВ Сергей Игнатьевич
ЧИРКОВ Андрей Алексеевич
ЧИРКОВ Василий Федорович
ШИЧКИН Александр Семенович
ШИЧКИН Иван Афанасьевич
ШМАГИН Александр Васильевич

УТОЧНЕНИЯ, ДОПОЛНЕНИЯ
к томам 4, 10, 11

АЛЕШИН Максим Христофорович, род. Рязанская обл., Кадомский р-н, рядовой, 1259 сп, 381 сд, погиб 26.09.42 г.

БОГОМОЛОВ Алексей Евстигнеевич, род. Рязанская обл., Кадомский р-н, с. Нижне-Никольск, рядовой, пропал без вести в марте 1942 г.

БОГОМОЛОВ Дмитрий Лукич, род. 1909 г., Рязанская обл., Кадомский р-н, с. Нижне-Никольск, рядовой, погиб 10.10.43 г., место захоронения Днепропетровская обл., Днепропетровский р-н, д. Калугино.

БОЯКИН Петр Петрович, род. 1899 г., Рязанская обл., Кадомский р-н, с. Котелино, рядовой 438 сп, 129 сд, погиб 6.04.42 г., Ленинградская обл., д. Чернышево.

БЫКОВ Максим Владимирович, род. 1917 г., Рязанская обл., Кадомский р-н, с. Нижне-Никольск, рядовой, 161 курсантская сбр, погиб 28.04.42 г., место захоронения Ленинградская обл., Старорусский р-н, д. Ермено.

ИОНКИН Петр Ананьевич, род. Рязанская обл., Кадомский р-н, с. Котелино, рядовой, погиб в плену 31.01.42 г.

КАПУТОВ Яков Миронович, род. 1907 г., Рязанская обл., Кадомский р-н, д. Сумерки, рядовой, 292 ап, 128 сд, погиб 6.03.43 г., место захоронения Ленинградская обл., Мгинский р-н, д. В. Назия.

ЛАРЬКИН Василий Илларионович, род. 1923 г., Рязанская обл., Кадомский р-н, с. Котелино, лейтенант, 42 сп, 180 сд, вернулся с войны.

ПАНОВ Сергей Дмитриевич, род. 1901 г., Рязанская обл., Кадомский р-н, д. Старый Кадом, рядовой, 213 гв. сп, 71 гв. сд, погиб 27.12.44 г., место захоронения Латвийская ССР, Рутборжский р-н, м. Яунземой.

ПАНФЕРОВ Александр Федорович, род. 1920 г., Рязанская обл., Кадомский р-н, с. Котелино, рядовой, пропал без вести в декабре 1941 г.

ПАНФЕРОВ Илья Федорович, род. Рязанская обл., Кадомский

р-н, с. Котелино, рядовой, пропал без вести в январе 1941 г.

ПЕРШУКОВ Федор Николаевич, род. 1912 г., Рязанская обл., Кадомский р-н, с. Чермные, рядовой, 159 азсп, 14 ск, 4 Уд А, погиб 24.11.44 г.

УСТИМКИН Сергей Зиновьевич, род. Рязанская обл., Кадомский р-н, с. Котелино, рядовой, умер от ран 26.04.44 года, место захоронения Калининская обл., 1,5 км от д. Стехцова.

УСТИНЬКИН Александр Титович, род. Рязанская обл., Кадомский р-н, с. Котелино, пропал без вести в сентябре 1941 года.

ФЕОФАНОВ Николай Константинович, род. 1916 г., Рязанская обл., Кадомский р-н, рядовой, 256 ап, попал в плен 11.08.41 г., умер в шталаге-1Б 4.12.41 года. Увековечен: Калининградская обл., Озерский р-н, п. Липки.

ЦАРЕВ Иван Филиппович, род. 1910 г., Рязанская обл., Кадомский р-н. с. Четово, рядовой, 158 гв. сп, 51 сд, 6 А, 2-й Прибалтийский фронт, умер от ран 12.01.43 года, место захоронения Тверская обл., с. Торопец, братская могила.

ЧИРКОВ Иван Петрович, род. 1915 г., Рязанская обл., Кадомский р-н, м. Заречье, рядовой, 18 сбр, 2 осб, погиб 5.04.42 года в Калужской обл., д. Красная Горка. Перезахоронен: д. Большое Устье, воинский мемориал, Юхновский р-н.

ШИРОКОВ Захар Андреевич, род. 1900 г., Рязанская обл., Кадомский р-н, рядовой, дошел до Берлина, вернулся с войны.

КАСИМОВСКИЙ район

★★★А★★★

АСТАФЬЕВ Иван Иванович, род. 1909 г., Касимовский р-н, рядовой, пропал без вести в 1943 году.

★★★Б★★★

БАРАНОВ Сергей Иванович, род. 1907 г., Касимовский р-н, мл. лейтенант, погиб в 1942 году под Новгородом.

БАРИНОВ Николай Степанович, род. 1906 г., Касимовский р-н, рядовой, 416 сп, 112 сд, пропал без вести 10.08.42 года.

БАРКОВ Николай Иванович, род. 1912 г., Касимовский р-н, рядовой, погиб в 1941 году в Харькове.

БАРМАТОВ Михаил Васильевич, род. 1920 г., рядовой, пропал без вести в 1945 году.

БАРЫШНИКОВ Михаил Андреевич, род. 1910 г., Касимовский р-н, погиб в 1942 году.

БАРЫШНИКОВ Петр Иванович, род. Касимовский р-н, рядовой, пропал без вести в мае 1943 года.

БЕБИН Виктор Петрович, род. Касимовский р-н, рядовой, пропал без вести в мае 1943 года.

БЛИНКОВ Андрей Васильевич, род. 1906 г., Касимовский р-н, рядовой, погиб в 1941 году под Смоленском.

БОГАЧКИН Владимир Александрович, род. 1922 г., Касимовский р-н, рядовой, пропал без вести в 1941 году под Москвой.

БЫЧКОВ Алексей Васильевич, род. 1905 г., Касимовский р-н, рядовой, погиб 16.08.42 года.

★★★В★★★

ВИКУЛЬЦЕВ Яков Дмитриевич, род. 1923 г., Касимовский р-н, с. Шостье, рядовой, 1180 сп, 350 сд, погиб 13.06.44 года, место захоронения Львовская обл., Подкаменский р-н, с. Лукоши.

ВОЛКОВ Василий Николаевич, род. 1917 г., Касимовский р-н, мл. сержант, погиб в 1943 году.

ВЬЮШКОВ Алексей Иванович, род. 1920 г., Касимовский р-н, рядовой, умер в плену 4.12.42 года.

★★★Г★★★

ГНИДИН Алексей Петрович, род. 1923 г., рядовой, пропал без вести в 1942 году.

ГОЛОВАНОВ А.И., род. 1917 г., Касимовский р-н, пропал без вести в 1941 году.

ГОЛУБЕВ Алексей Петрович, род. 1919 г., Бельковский р-н, д. Петрушово, призван Некоузским РВК Ярославской обл., старшина, воздушный стрелок, 78 гв. штурмовой авиаполк, 1-я гв. штурмовая авиадивизия, погиб 15.01.45 года, Калининградская обл., Гусевский р-н, п. Кубановка. Перезахоронен в Калининградской обл., г. Гусев.

ГОЛУБЕНКОВ Николай Михайлович, род. 1911 г., Касимовский р-н, погиб в 1943 году.

ГОРЕТОВ Виктор Иванович, род. 1910 г., Касимовский р-н, рядовой, погиб 6.03.43 года.

ГРИШИН Анатолий Николаевич, род. 1913 г., Касимовский р-н, рядовой, погиб в мае 1942 года.

★★★Д★★★

ДАВЫДКИН Николай Васильевич, род. 1918 г., Касимовский р-н, рядовой, пропал без вести 6.09.41 г.

ДЕЕВ Иван Иванович, род. 1918 г., Касимовский р-н, погиб в 1943 году под г. Великие Луки.

ДЕРБИН Егор Степанович, род. 1906 г., Касимовский р-н, рядовой, пропал без вести в октябре 1941 г.

ДРЕМУЧКИН Феофан Карпович, род. 1907 г., Касимовский р-н, рядовой, погиб в 1945 году.

ДЫКОВ Федор Филиппович, род. 1916 (1917) г., Касимовский р-н, с. Лубяники, пропал без вести.

★★★Е★★★

ЕЛИСЕЕВ Василий Михайлович, род. 1910 г., Касимовский р-н, рядовой, умер от ран в 1945 году.

ЕЛИСЕЕВ Иван Матвеевич, род. 1907 г., Касимовский р-н, рядовой, пропал без вести в январе 1942 г.

ЕРОШКИН Герман Васильевич, род. 1915 г., Касимовский р-н, лейтенант, погиб в апреле 1945 года под Берлином.

ЕРОШКИН Иван Петрович, род. 1910 г., Касимовский р-н, мл. лейтенант, пропал без вести в 1942 году под Тулой.

ЕФИМОВ Сергей Алексеевич, род. 1901 г., Касимовский р-н, призван Кожвинским РВК 16.06.42 г., старшина, 170 сд, умер от ран 19.02.45 года, место захоронения Польша, Цехановское воеводство, г. Млава.

★★★Ж★★★

ЖАРИНОВ Алексей Иванович, род. 1924 г., Касимовский р-н, сержант, погиб в 1943 году.

ЖАРИНОВ Петр Иванович, род. 1910 г., Касимовский р-н, рядовой, пропал без вести в сентябре 1942 года.

★★★И★★★

ИВАНОВ Петр Васильевич, род. 1917 г., Касимовский р-н, р.п. Елатьма, умер от ран в 1942 году, вернувшись с фронта.

ИШОЕВ Иван Егорович, род. 1898 г., Касимовский р-н, рядовой, погиб 14.12.44 года.

★★★К★★★

КАРНАУХОВ Иван Андреевич, род. 1916 г., Касимовский р-н, с. Лубяники, погиб в 1941 г. (начало 1942 г.).

КАШИЦЫН Павел Павлович, род.1913 г., Касимовский р-н, рядовой, пропал без вести 29.12.42 года.

КИСЛОВ Николай Николаевич, род. 1907 г., рядовой, погиб в мае 1944 года.

КЛИМКИН Иван Николаевич, род. 1905 г., Касимовский р-н, рядовой, погиб в 1941 году под Тулой.

КЛИМОЧКИН Василий Васильевич, род. 1905 г., Касимовский р-н, рядовой, погиб в 1941 году под Ельней, Смоленская обл.

КЛИМОЧКИН Василий Николаевич, род. 1914 г., Касимовский р-н, рядовой, погиб 21.10.41 года.

КЛИМОЧКИН Николай Васильевич, род. 1908 г., Касимовский р-н, рядовой, погиб в мае 1942 года.

КОЗЛОВ Анатолий Васильевич, род. 1910 г., Касимовский р-н, рядовой, пропал без вести в феврале 1944 года.

КОМИССАРОВ Иван Петрович, род. 1899 г., Касимовский р-н, рядовой, пропал без вести в 1942 году.

КОРЕШКОВ Константин Иванович, род. 1924 г., Касимовский р-н, рядовой, пропал без вести в 1943 году.

КОРОВИН Иван Иванович, род. Касимовский р-н, рядовой, пропал без вести в 1943 году.

КОРОВИН Михаил Васильевич, род. 1925 г., Касимовский р-н, погиб в 1942 году.

КОРЯВОВ Василий Васильевич, род. 1910 г., Касимовский р-н, рядовой, пропал без вести в апреле 1942 года.

КОРЯВОВ Федор Васильевич, род. 1917 г., Касимовский р-н, рядовой, погиб в апреле 1942 года.

КОРЯКИН Николай Иванович, род. 1920 г., ст. сержант, погиб в 1942 году под Сталинградом.

КОСТЮКОВ Василий Иванович, род. 1919 г., Касимовский р-н, рядовой, погиб в 1941 году под Смоленском.

КОТИКОВ Дмитрий Иванович, род. 1902 г., Касимовский р-н, рядовой, погиб в 1942 году.

КРИВОНОСОВ Алексей Иванович, род. 1905 г., Касимовский р-н, рядовой, пропал без вести в 1945 году.

КРИВОНОСОВ Николай Петрович, род. 1921 г., Касимовский р-н, рядовой, пропал без вести в мае 1943 года.

КРУПНОВ Алексей Иванович, род. 1920 г., Рязанская обл., Касимовский р-н, мл. лейтенант, погиб в 1943 году.

КРУПНОВ Василий Дмитриевич, род. 1913 г., Касимовский р-н, рядовой, пропал без вести 12.02.42 года.

КРУПНОВ Николай Дмитриевич, род. 1910 г., Касимовский р-н, рядовой, пропал без вести 10.03.43 года.

КУЗНЕЦОВ Николай Флегонтьевич, призван Касимовским РВК, краснофлотец, тральщик «Змей», пропал без вести в августе 1941 года. Увековечен: Калининградская обл., г. Балтийск.

КУЛИКОВ Афанасий Владимирович, род. 1903 г., Касимовский р-н, погиб в 1943 году в Сталинграде.

КУЛИКОВ Григорий Иванович, род.1912 г., Касимовский р-н, д. Полянки, рядовой, 1233 сп, умер от ран в 1942 году, ЭГ 481, Калининская обл., Зубцовский р-н, д. Старое. Перезахоронен 22.06.2005 года в п. Погорелое Городище Зубцовского р-на.

★★★Л★★★

ЛОПАТКИН Александр Михайлович, род. 1915 г., Касимовский р-н, рядовой, погиб в августе 1942 года.

ЛОПАТКИН Иван Иванович, род. 1910 г., Касимовский р-н, рядовой, погиб в 1941 году под Смоленском.

ЛОПАТКИН Михаил Васильевич, род. 1923 г., Касимовский р-н, рядовой, погиб в феврале 1943 года.

★★★М★★★

МАГАНОВ Иван Степанович, род. 1922 г., Касимовский р-н, д. Мальцево, призван Касимовским РВК в 1941 г., мл. лейтенант, 914 сп, 246 сд, 29 А, пропал без вести в августе 1942 года. Останки обнаружены в октябре 1991 г. в Тверской обл., Зубцовском р-не, д. Лунево. Перезахоронен 30.10.98 года в д. Паршино, Зубцовский р-н.

МАКАРОВ Николай Иванович, род. 1901 г., Касимовский р-н, призван в г. Москве, ком. отделения, пулеметчик, 4-й отд. пул. б-н, погиб в 1943 году.

МАЛИКОВ Михаил Иванович, род. 1913 г., Касимовский р-н, лейтенант, погиб в 1942 году.

МАЛЫШЕВ Дмитрий Николаевич, род. 1921 г., Касимовский р-н, с. Ардабьево, призван Кожвинским РВК 29.08.42 года, рядовой, 552 сп, 191 сд, погиб в бою 14.01.43 года, место захоронения Ленинградская обл., 2 км сев.-вост. д. Синявино.

МЕЛЕХИН Евдоким Андреевич, род. 1909 г., Касимовский р-н, погиб в 1944 году под Смоленском.

МЕРКУШОВ Федор Михайлович, род. 1917 г., Касимовский р-н, рядовой, погиб 22.05.44 года.

МЕШАНОВ Николай Романович, род. 1922 г., Касимовский р-н, ефрейтор, погиб в 1943 году.

МИРОНОВ Иван Агафонович, род. 1917 г., Касимовский р-н, мл. лейтенант, погиб в 1943 году.

МИШАКОВ Николай Федорович, род. 1922 г., Касимовский р-н, рядовой, пропал без вести 18.11.43 года.

МОСКАЛЕВ Николай Иванович, род. 1908 г., Касимовский р-н, батальонный комиссар, погиб в 1942 году в Севастополе.

МЯКИШЕВ Владимир Иванович, род. 1892 г., Касимовский р-н, рядовой, пропал без вести в сентябре 1943 года.

МЯКИШЕВ Иван Иванович, род. 1897 г., Касимовский р-н, рядовой, пропал без вести в 1942 году в Сталинграде.

★★★Н★★★

НАЗАРОВ Василий Васильевич, род. 1905 г., Касимовский р-н, рядовой, пропал без вести в 1945 году.

НОВИЧКОВ Михаил Васильевич, род. 1909 г., Касимовский р-н, рядовой, пропал без вести в 1942 году.

★★★П★★★

ПАВЛИКОВ Алексей Федорович, род. 1890 г., Касимовский р-н, лейтенант, пропал без вести в 1943 году.

ПЕТРУХИН Василий Семенович, род. 1914 г., Касимовский р-н, д. Алишево, призван Кожвинским РВК, рядовой, 178 сп, 134 сд, погиб в бою 17.07.42 года, место захоронения Смоленская обл., Бельский р-н, д. Хомичи.

ПИСКУНОВ Николай Александрович, род. 1924 г., Касимовский р-н, рядовой, погиб в октябре 1942 года.

ПЛЕТНИКОВ Сергей Иванович, род. 1912 г., Касимовский р-н, ефрейтор, пропал без вести в декабре 1944 года.

ПЛИГИН Михаил Петрович, род. 1923 г., Касимовский р-н, рядовой, погиб в июне 1943 года.

ПЛИСОВ Николай Владимирович, род. 1912 г., Касимовский р-н, рядовой, пропал без вести в 1943 году.

Герой Советского Союза

ПОКЛИКУШКИН Александр Васильевич, род. 1913 г., Касимовский р-н, д. Клетино, гв. капитан командир звена 74-го штурмового авиаполка, 9-я гв. штурмовая авиа-

дивизия, 8-я воздушная армия, 4-й Укр. фронт, погиб в воздушном бою 18.03.45 года в Германии, г. Растенбург. В 1952 г. прах перезахоронен в Варшаве на кладбище воинов Советского Союза.

ПРОНИН Анатолий Николаевич, род. 1923 г., Касимовский р-н, мл. сержант, пропал без вести в 1943 г.

ПРОНИН Валентин Иванович, род. 1921 г, лейтенант, пропал без вести в 1944 году.

ПЯТАКОВ Виктор Петрович, род. 1909 г., Касимовский р-н, рядовой, погиб в марте 1943 года.

★★★Р★★★

РАШОВ Алексей Михайлович, род. 1907 г., Касимовский р-н, погиб в 1942 году под Ленинградом.

РУДАКОВ Василий Павлович, род. 1920 г., Касимовский р-н, с. Николаевское, призван Ухтинским РВК 31.08.42 г., ст. лейтенант, 467 сп, погиб 6.10.43 года, место захоронения Черниговская обл., Репкинский р-н.

РЫТОВ Михаил Николаевич, род. 1897 г., Касимовский р-н, рядовой, пропал без вести в мае 1943 года.

★★★С★★★

САВИН Александр Иванович, род. 1917 г., призван Касимовским РВК, старшина 2 статьи, СНИСГБ КБФ, пропал без вести в августе 1941 года. Увековечен: Калининградская обл., г. Балтийск.

САВИН Дмитрий Николаевич, род. 1910 г., Касимовский р-н, рядовой, пропал без вести 8.12.42 года.

САВОСТИН Петр Михайлович, род. 1898 г., Касимовский р-н, лейтенант, погиб в 1942 году.

САДОВНИКОВ Николай Иванович, род. 1914 г., Касимовский р-н, рядовой, пропал без вести в 1943 г.

САМОКРУТКИН Николай Иванович, род. 1907 г., Касимовский р-н, рядовой, пропал без вести в декабре 1942 года.

САМОЧАДИН Петр Владимирович, род. 1923 г., Касимовский р-н, рядовой, пропал без вести в июле 1 942 года.

САШИН Михаил Александрович, род. 1922 г., Касимовский р-н, рядовой, пропал без вести в декабре 1942 года.

СЕЛИВАНОВ Алексей Зотович, род. 1904 г., Касимовский р-н, с. Кострово, пропал без вести в сентябре-октябре 1941 года во время боя под Ельней в Смоленской обл.

СЕЛИФОНОВ Павел Константинович, род. 1913 г., Касимовский р-н, пос. Елатьма, мл. политрук, погиб в первые дни войны.

СИМАКОВ Николай Абрамович, род. 1922 г., Касимовский р-н, с. Шостье, призван Касимовским РВК, мл. сержант, 380 сп, 171 сд, умер от ран, место захоронения Ленинградская обл., Старорусский р-н, д. Киево.

СИЛЬНОВ Василий Павлович, род. 1923 г., Касимовский р-н, рядовой, погиб в 1943 году.

СКОРНЯКОВ Николай Михайлович, род. 1918 г., г. Касимов, рядовой, зенитная артиллерия, 45 отд. саперный батальон, 27 сд, 57261 озад, пропал без вести в октябре 1941 года.

СКОРНЯКОВ Сергей Михайлович, род. 1909 г., г. Касимов, военный техник 1 ранга, 55-я подвижная авиационная мастерская, умер от ран 27.07.41 г., место захоронения Ленинградская обл., г. Пушкин.

СОЙКИН Виктор Николаевич, род. 1925 г., Касимовский р-н, сержант, погиб в 1943 году под Могилевом.

СОКОЛИХИН Василий Васильевич, род. 1908 г., Касимовский р-н, рядовой, погиб в 1942 году под Москвой.

СОКОЛИХИН Николай Васильевич, род. 1900 г., Касимовский р-н, рядовой, погиб в 1942 году.

СТАЛЬНУХИН Михаил Семенович, род. 1919 г., Касимовский р-н, лейтенант, погиб 2.12.42 года в Калининской области.

СТЕШКИН Федор Михайлович, род. 1914 г., Касимовский р-н, подполковник, погиб в 1943 году под Сталинградом.

СТОРУБЛЯКОВ Алексей Иванович, род. 1904 г., Касимовский р-н, рядовой, пропал без вести в декабре 1944 года.

СТОРУБЛЯКОВ Михаил Михайлович, род. 1911 г., Касимовский р-н, рядовой, пропал без вести 25.07.42 года.

★★★ Т ★★★

ТЕЛКОВ Петр Васильевич, род. 1892 г., Касимовский р-н, рядовой, погиб в 1942 году на Ленинградском направлении.

ТИХОНОВ Александр Васильевич, род. Касимовский р-н, мл. лейтенант, погиб 11. 02.42 года.

ТРУБИН Николай Алексеевич, род. 1921 г., Касимовский р-н, рядовой, погиб 25.07.41 года.

ТРУШИН Василий Иванович, род. 1912 г., Касимовский р-н, рядовой, пропал без вести в феврале 1943 года.

★★★ У ★★★

УРЮКОВ Петр Матвеевич, род. 1896 г., Касимовский р-н, сержант, погиб 16.08.43 года в Калужской области.

★★★ Ф ★★★

ФАКУНИН Павел Васильевич, род. 1920 г., Касимовский р-н, рядовой, умер от ран в 1943 году в Ленинграде.

ФАКУНИН Семен Васильевич, род. 1925 г., Касимовский р-н, рядовой, пропал без вести в октябре 1943 года.

ФЕДИНСКИЙ Михаил Михайлович, род. 1918 г., Касимовский р-н, рядовой, погиб в 1942 году.

★★★ Х ★★★

ХАПЕРСКИЙ Алексей Иванович, род. 1900 г., рядовой, пропал без вести в июле 1942 года.

★★★ Ч ★★★

ЧЕРНЫШКОВ Иван Николаевич, 1903 г., Касимовский р-н, рядовой, погиб в 1942 году.

ЧЕРНЫШКОВ Михаил Михайлович, род. 1921 г. , Касимовский р-н, рядовой, пропал без вести в декабре 1941 года.

ЧИЧАСОВ Дмитрий Гаврилович, род. 1912 г., Касимовский р-н, политрук, погиб в Ленинграде.

★★★ Ш ★★★

ШАВКИН Алексей Михайлович, род. 1905 г., Касимовский р-н, рядовой, пропал без вести в 1943 году.

ШАВКИН Василий Михайлович, род. 1923 г., Касимовский р-н, рядовой, пропал без вести в 1942 году.

ШАВКИН Иван Иванович, род. 1904 г., Касимовский р-н, рядовой, пропал без вести в 1942 году.

ШИКУНОВ Николай Николаевич, род. 1900 г., Касимовский р-н, рядовой, пропал без вести в июле 1944 года.

ШИМОРСКИЙ Алексей Петрович, род. 1913 г., Касимовский р-н, лейтенант, погиб 9. 11. 43 года.

ШИМОРСКИЙ Иван Петрович, род. 1913 г., Касимовский р-н, сержант, пропал без вести в октябре 1943 года.

ШЛЫКОВ Данил Семенович, род. 1920 г., призван Бельковским РВК, КБФ, пропал без вести в 1944 году. Увековечен: г. Балтийск, Калининградская область.

ШЛЮШКИН Иван Васильевич, род. 1909 г., Касимовский р-н, рядовой, погиб в 1943 году.

ШЛЮШКИН Михаил Васильевич, род. 1906 г., Касимовский р-н, рядовой, погиб 5.09.41 года.

★★★ Щ ★★★

ЩАВЕЛЬКОВ Иван Федорович, род. 1902 г., Касимовский р-н, рядовой, пропал без вести в 1943 г.

ЩАВЕЛЬКОВ Петр Федорович, род. 1916 г., Касимовский р-н, рядовой, погиб в 1942 году.

ЩЕРБАКОВ Михаил Николаевич, род. 1913 г., Касимовский р-н, сержант, погиб в 1944 году.

★★★ Я ★★★

ЯГОДКИН Петр Григорьевич, род. 1894 г., Касимовский р-н, рядовой, погиб в апреле 1943 года.

ЯГОДКИН Сергей Петрович, род. 1922 г., Касимовский р-н, сержант, погиб в августе 1943 года.

НЕ ВЕРНУЛИСЬ С ВОЙНЫ

ВОРОНИН Федор Гаврилович, род. Касимовский р-н, пос. Гусь-Железный, рядовой.

ПИШАХОНОВ Алексей Федорович, род. 1910 г., Касимовский р-н, пос. Гусь-Железный.

ПИШАХОНОВ Петр Федорович, 1915 г., Касимовский р-н, пос. Гусь-Железный.

ПИШАХОНОВ Степан Федорович, род. 1924 г., Касимовский р-н, пос. Гусь-Железный.

ХАРИТОНОВ Виктор Дмитриевич, род. 1926 г., Бельковский р-н, с. Ибердус.

ЯШИН Борис Дмитриевич, род. Касимовский р-н.

УТОЧНЕНИЯ И ДОПОЛНЕНИЯ
к томам 6, 10, 11

АВЕРИН Павел Макарович, род. 1914 г., г. Касимов, рядовой морской пехоты, 2-й Перекопский полк, Черноморский флот, пропал без вести 27.03.42 года при обороне Севастополя.

АГАПОВ Илья Егорович, род. 1920 г., Касимовский р-н, рядовой, погиб в августе 1941 года.

Герой Советского Союза

АГАФОНОВ Валентин Александрович, род. 1925 г., Касимовский р-н, д. Ташенка, призван в январе 1943 г., гв. ст.сержант, танкист, 47-я гв. тбр, 9-й гв. танковый корпус, 2-я гв. танковая армия, 1-й Белорусский фронт, умер от ран 5.05.45 года, похоронен в Калининграде на братском кладбище.

АКУТИН Петр Иванович, род. 1914 г., Рязанская обл., Касимовский р-н, с. Лався, призван Кожвинским РВК 22.08.42 г., рядовой, в/ч 25717, погиб 1 1.03.43 года, место захоронения д. Батьки, возможно, Ольшанский р-н Кировоградской обл.

АНТОНОВ Иван Федорович, род. 1909 г., Касимовский р-н, пос. Гусь-Железный, рядовой, погиб в 1941 году.

АРХИПОВ Сергей Васильевич, род. 1923 г., Касимовский р-н, рядовой, пропал без вести в марте 1943 года в Орловской области.

БАКЛУНОВ Капитон Васильевич, род. 1923 г., рядовой, 479 сп, 149 сд, погиб 9.03.42 года, место захоронения Орловская обл., Ульяновский р-н, д. Крапивна.

БАРКОВ Василий Иванович, род. 1898 г., Касимовский р-н, п. Гусь-Железный, рядовой, умер от ран 21.02.43 года в Ленинграде.

БАРМИН Сергей Михайлович, род. 1918 г., Касимовский р-н, рядовой, пропал без вести в мае 1943 г.

БАТИН Борис Александрович, род. 1910 г., Касимовский р-н, рядовой, пропал без вести в сентябре (октябре) 1943 года.

БОГАЧКИН Сергей Александрович, род. 1924 г., Касимовский р-н, рядовой, п\п 49983, умер от ран 3.04.44 года в Белоруссии.

БОКОВ Леонид Владимирович, род. 1903 г., Касимовский р-н, рядовой, пропал без вести в 1942 г.

БЫСТРОВ Алексей Семенович, род. 1899 г., Касимовский р-н, старшина, погиб 4.03.45 года в Будапеште, Венгрия.

ВЕРХОУЖИНСКИЙ Василий Васильевич, род. 1905 г., Касимовский р-н, рядовой, пропал без вести в августе 1943 года.

ВОРОБЬЕВ Василий Иванович, род. 1915 г., призван Касимовским РВК, ст. сержант, 625 ап, погиб в бою 24.02.45 года, место захоронения Калининградская обл., Зеленоградский р-н, п. Переславское.

ВЬЮШКОВ Егор Григорьевич, род. 1907 г., Касимовский р-н, рядовой, погиб в 1941 году под Серпуховом, Московская обл.

ГОЛУБКОВ Павел Алексеевич, род. 1902 г., Касимовский р-н, рядовой, пропал без вести в мае 1942 г.

ГОРБАТОВ Виктор Петрович, род. 1922 г., Касимовский р-н, сержант, пропал без вести в 1942 году под Ленинградом.

ГОРЕТОВ Василий Иванович, род. 1915 г., рядовой, пропал без вести в мае 1943 года.

ГУСЬКОВ Андрей Андреевич, род. 1920 г., Касимовский р-н, с. Лався, призван Кожвинским РВК в мае 1943 г., рядовой, 600 сп, 147 стр. Станиславская дивизия, погиб в бою 20.01.45 года, место захоронения Польша, г. Петркув-Трыбунальски, с. Микотин.

ДОНСКОВ Иван Михайлович, род. 1910 г., Касимовский р-н, пропал без вести в мае 1943 года.

ДРОБОВ Федор Васильевич, род. 1908 г., Касимовский р-н, с. Чарус, призван Кожвинским РВК 8.11.43 г., курсант, 452-я отд. рота химзащиты, 364 сд, погиб в бою 4.02.43 года, место захоронения Ленинградская обл., Мгинский р-н, 1 км сев. д. Синявино.

ЕВДОКИМОВ Иван Дмитриевич, род. 1920 г., призван Касимовским РВК, рядовой, 264 стройбат, попал в плен 25.06.41 г., умер в шталаге-1А 8.10.42 года. Увековечен: Калининградская обл., Багратионовский р-н, п. Фурманово.

ЕЛИСЕЕВ Иван Матвеевич, род. 1907 г., рядовой, пропал без вести в январе 1942 года.

ЕРОШКИН Алексей Петрович, род. 1905 г., Касимовский р-н, мл. лейтенант, умер от ран 11.10.44 года.

ЕРОШКИН Виктор Васильевич, род. 1910 г., Касимовский р-н, лейтенант, погиб 22.09.44 года в Смоленской области.

ЕРОШКИН Иван Николаевич, род. 1910 г., Касимовский р-н, рядовой, пропал без вести в 1944 году.

ЕФИМОВ Иван Николаевич, род. 1910 г., призван Касимовским РВК, рядовой, 264 сп, попал в плен 24.06.41 г., умер 23.10.44 года в шталаге-1Б. Увековечен: Калининградская обл., Правдинский р-н, п. Краснополье.

ЖИВИЛОВ Илья Алексеевич, род. 1911 г., рядовой, 1073 сп, 316 сд, погиб 18.09.42 года.

ЗУБОВ Василий Иванович, род. 1924 г., призван Касимовским РВК, гв. рядовой, 247 сп, 84 сд, погиб 22.10.44 года, место захоронения Калининградская обл., Нестеровский р-н, п. Чистые Пруды.

Герой Российской Федерации

ИГАШОВ Петр Степанович, род. 1915 г., Касимовский р-н, с. Бетино, мл. лейтенант, командир бомбардировщика ДБ-3Ф, 1-й минно-торпедный авиаполк ВВС Краснознам. Балтийского флота, погиб в воздушном бою 30.06.41 года, направив свой самолет с полной бомбовой загрузкой на танковую колонну противника. Увековечен в г. Калининграде, Советский проспект. Удостоен звания Героя РФ Указом Президента от 6.07.95 г. (спустя 54 года!).

ИЛЬИН Михаил Михайлович, род. 1912 г., г. Касимов, лейтенант, 308 сп, 98 сд, 54 А, пропал без вести в августе 1944 года.

КАШАЕВ Николай Александрович, род. 1919 г., г. Касимов, призван Кожвинским РВК в мае 1942 г., рядовой, отд. лыжный батальон, 310 сд, погиб в бою 16.03.43 года, место захоронения Ленинградская обл., Новгородский р-н, д. Ушерская.

КИСЛОВ Владимир Александрович, род. 1917 г., Касимовский р-н, рядовой, погиб 10.01.43 года под Сталинградом.

КИСЛОВ Михаил Иванович, род. 1910 г., рядовой, пропал без вести в 1942 году.

КОЗЛОВ Иван Дмитриевич, род. 1905 г., Касимовский р-н, рядовой, пропал без вести в апреле 1943 г.

КОНДИКОВ Николай Тимофеевич, род. 1909 г., рядовой, погиб в мае 1942 года.

КОНДРАНИН Федор Степанович, род. 1910 г., Касимовский р-н, мл. лейтенант, политрук, погиб в 1945 году.

КОНОПЛЕВ Александр Иванович, род. 1900 г., Касимовский р-н, рядовой, пропал без вести 12.08.42 года.

КОРЕШКОВ Николай Иванович, род. 1922 г., рядовой, погиб 16.01.42 года.

КОРОВИН Василий Васильевич, род. 1900 г., Касимовский р-н, рядовой, пропал без вести в октябре 1942 года под Смоленском.

КОРЯВОВ Василий Дмитриевич, род. 1913 г., рядовой, п/п 41610, погиб 18.10.43 года.

КОСОРУКОВ Василий Егорович, род. 1926 г., призван Касимовским РВК, гв. рядовой, 164 гв. сп, 55 гв. сд, погиб в бою 18.01.45 года, место захоронения г. Гусев, Калининградская область.

КРУПИН Михаил Николаевич, род. 1922 г., Касимовский р-н, рядовой, пропал без вести в 1943 г.

КРУПНОВ Василий Петрович, род. 1898 г., рядовой, умер от ран 17.03.43 года, ППГ 5478.

КСЕНОФОНТОВ Федор Иванович, род. 1914 г., Касимовский р-н, д. Аксаново, призван Кожвинским РВК в августе 1941 г., рядовой, 482 сп, 131 сд, погиб в бою 28.03.43 года, место захоронения Ленинградская обл., Тосненский р-н, п. Красный Бор.

КУЗНЕЦОВ Василий Филиппович, род. 1921 г., призван Бельковским РВК, рядовой, 39/20 сап, попал в плен 29.06.41 г., умер в шталаге-1Б 15.12.41 года. Увековечен: Калининградская обл., Правдинский р-н, п. Краснополье.

КУЛИКОВ Иван Семенович, род. 1900 г., Касимовский р-н, рядовой, погиб 13.01.44 года.

КУНИЦЫН Михаил Иванович, род. 1904 г., рядовой, 146 сп, 44 сд, погиб в сентябре 1943 года.

КУРАЕВ Михаил Васильевич, род. 1903 г., Касимовский р-н, мл. лейтенант, погиб 15.07.44 года.

ЛАЗАРЕВ Григорий Николаевич, род. 1907 г., Касимовский р-н, сержант, погиб 17.07.44 года в Литве.

ЛЕВИН Григорий Устинович, призван Касимовским РВК, рядовой, попал в плен 30.06.41 г., умер в шталаге-1Б 17.06.44 года. Увековечен: Калининградская обл., Озерский р-н, п. Липки.

ЛОДЯГИН Михаил Михайлович, род. 1922 г., Касимовский р-н, рядовой, пропал без вести в 1943 году.

ЛОПАТКИН Борис Иванович, род. 1919 г., Касимовский р-н, ст. сержант, погиб 9.11.43 года в Могилевской области.

ЛОПАТКИН Василий Иванович, род. 1896 г., Касимовский р-н, рядовой, погиб 8.08.43 года в Смоленской области.

ЛУКИШОВ Иван Иванович, род. 1917 г., Касимовский р-н, рядовой, пропал без вести в июле 1942 года.

МАКАРОВ Петр Петрович, род. 1899 г., Касимовский р-н, рядовой, пропал без вести в 1941 году.

МАТВЕЕВ Николай Александрович, род. 1923 г., Касимовский р-н, гв. мл. сержант, погиб 1.04.45 года в Австрии.

МОРОЗОВ Иван Эммануилович, род. 1902 г., Касимовский р-н, д. Булгаково, призван Кожвинским РВК в мае 1944 г., рядовой, 1232 сп, 370 сд, п/п 18790, погиб в бою 13.03.45 года, место захоронения Польша, Гожовское в-во, Бранденбургская провинция, около «Клессен».

МУРКИН Николай Алексеевич, род. 1915 г., рядовой, погиб в июле 1944 года.

НИКИТИН Иван Герасимович, род. 1908 г., Касимовский р-н, д. Уланова Гора, рядовой, пропал без вести в августе 1941 года в лесах Брянщины.

НИКИТИН Михаил Юрьевич, род. 1906 г., Касимовский р-н, рядовой, пропал без вести в июле 1942 года.

ОВЕЧКИН Николай Петрович, род. 1922 г., рядовой, пропал без вести в 1942 году.

ПАНТЕЛЕЕВ Василий Михайлович, род. 1901 г., рядовой, 1001 сп, 324 сд, пропал без вести в 1942 г.

ПЕРЕЖОГИН Георгий Александрович, род. 1905 г., Касимовский р-н, рядовой, пропал без вести в мае 1943 года.

ПИСКУНОВ Николай Алексеевич, род. 1917 г., Касимовский р-н, рядовой, пропал без вести в мае 1943 года.

ПОНОМАРЕВ Александр Петрович, род. 1906 г., г. Касимов, рядовой, пропал без вести в марте 1943 года.

ПРИЩЕПКО Иван Трофимович, род. 1905 г., Касимовский р-н, капитан 1 ранга, погиб 24.06.42 года.

ПЯТАКОВ Виктор Николаевич, род. 1923 г., Касимовский р-н, рядовой, пропал без вести в июне 1942 года.

САВИН Павел Иванович, род. 1910 г., Касимовский р-н, рядовой, умер от ран 23.01.45 года, ППГ 478, место захоронения Калининградская обл., Нестеровский р-н, с. Бабушкино.

САВОСТИН Александр Иванович, род. 1923 г., мл. сержант, 1354 зенап, погиб 26.08.44 года.

СЕРЕГИН Николай Егорович, род. 1925 г., Касимовский р-н, рядовой, погиб 22.11.43 г., место захоронения Гомельская обл., Гомельский р-н, д. Телеши.

СКОРНЯКОВ Иван Алексеевич, род. 1912 г., г. Касимов, лейтенант, 6-я рота, 1051 сп, 300 сд, погиб 29.08.41 г., место захоронения Полтавская обл., Кременчугский р-н, п. Зашмовка.

СКОРНЯКОВА Мария Петровна, род. 1922 г., Касимовский р-н, д. Ибердус, санинструктор, 10-й иаб ВВС Балтийского флота, умерла от ран 7.01.44 года в ЭГ 3148 в г. Молотове.

СКОРНЯКОВ Петр Михайлович, род. 1913 г., г. Касимов, лейтенант, 55-й авиаполк, пропал без вести 13.02.42 года в р-не д. Бородино-Шраково (Шрамково).

СОЛОМАДИН Иван Иванович, род. 1903 г., Касимовский р-н, рядовой, 344 сд, погиб 4.02.42 года, место захоронения Смоленская обл., Мосальский р-н, д. Тебекино.

СОЛОМАДИН Петр Петрович, род. 1912 г., Касимовский р-н, лейтенант, погиб 18.04.44 года.

СОРВАЧЕВ Николай Константинович, род. 1912 г., г. Касимов, призван Касимовским РВК, ст. лейтенант, 49 гв. сд, погиб 6.08.43 года, место захоронения Сталинская обл., Снежнянский р-н, с. Мариновка.

СТЕРАДОНОВ Иван Владимирович, рядовой, пропал без вести в феврале 1942 года.

СТОРУБЛЯКОВ Василий Иванович, род. 1904 г., Касимовский р-н, рядовой, пропал без вести в 1942 г.

СУМНИТЕЛЬНЫЙ Василий Михайлович, род. 1910 г., Касимовский р-н, рядовой, пропал без вести в 1942 году.

ТАРАКАНОВ Иван Павлович, род. 1909 г., рядовой, пропал без вести 6.02.42 года.

ФОКИН Андрей Федорович, род. 1904 г., призван Касимовским РВК, мл. сержант, 76 гв. сп, 5 гв. сд, погиб в бою 7.04.45 года, место захоронения Калининградская обл., Гурьевский р-н, п. Голубево.

ФОКИН Ефим Федорович, род. 1900 г., Касимовский р-н, рядовой, 171 гв. сп, 1 гв. сд, пропал без вести 24.10.44 года под Кенигсбергом. Увековечен: Калининградская обл., г. Озерск.

ЧЕЛНАКОВ Василий Николаевич, род. 1921 г., рядовой, пропал без вести в 1941 году в Вильнюсе.

ЧЕРНЫШКОВ Александр Иванович, род. 1913 г., лейтенант, политрук, погиб 3.10.42 года.

ЧЕРНЫШКОВ Василий Федорович, род. 1901 г., Касимовский р-н, рядовой, пропал без вести в июле 1943 года.

ЧЕРНЫШКОВ Виктор Михайлович, род. 1912 г., Касимовский р-н, п. Гусь-Железный, рядовой, 1326 сп, 415 сд, погиб 15.06.42 года, место захоронения Смоленская обл., д. Ольгино.

ЧЕРНЫШКОВ Иван Иванович, род. 1917 г., Касимовский р-н, п. Гусь-Железный, сержант, 119 сп, 13 сд, погиб 6.04.43 года в Смоленской области.

ШИШКИН Василий Васильевич, род. 1905 г., Касимовский р-н, п. Гусь-Железный, рядовой, погиб в 1944 году в Карелии.

ШУСТРУМИН Моора Актарьевич, род. 1904 г., военный юрист 2 ранга, погиб 6.12.42 года.

ЩЕРБАКОВ Михаил Александрович, род. 1908 г., Касимовский р-н, рядовой, пропал без вести в январе 1942 года.

ЩЕРБАКОВ Михаил Васильевич, род. 1905 г., рядовой, 49 гв. сп, 16 гв. сд, умер от ран 11.08.43 года, место захоронения Смоленская обл., Сухиничский р-н, д. Глушево.

ЩЕРБАКОВ Михаил Иванович, род. 1925 г., рядовой, умер от ран 17.07.44 года, ППГ 4315, место захоронения Тернопольская область.

ЩЕРБАКОВ Михаил Иванович, род. 1918 г., мл. лейтенант, 11 сп, 83 сд, погиб 6.03.44 года, место захоронения Карело-Финская ССР.

ЩЕРБАКОВ Михаил Николаевич, род. 1919 г., мл. лейтенант, 1081 сп, 312 сд, погиб 21.01.44 года.

ЩЕРБАКОВ Михаил Петрович, род. 1918 г., г. Касимов, старшина, п/п 305, пропал без вести в марте 1942 года.

ЩЕРБАКОВ Михаил Федорович, род. 1921 г., рядовой, пропал без вести в сентябре 1941 года.

ЩЕРБАКОВ Николай Александрович, род. 1922 г., лейтенант, 448 сп, 397 сд, погиб 5.03.43 г., место захоронения Ленинградская область.

ЩЕРБАКОВ Николай Петрович, мл. лейтенант, 195 гв. сп, 66 гв. сд, пропал без вести в августе 1942 г.

ЩЕРБАКОВ Николай Яковлевич, гв. сержант, п/п 92673, умер от ран 7.03.45 года.

ЩЕРБАКОВ Петр Ильич, рядовой, п/п 27721-С, погиб 14.09.43 года, место захоронения Орловская область.

ЩЕРБАКОВ Петр Матвеевич, рядовой, пропал без вести

7.07.42 года в Смоленской области, Думиничский р-н, д. Котовичи.

ЩЕРБАКОВ Петр Павлович, род. 1910 г., Рязанская обл., Касимовский р-н, рядовой, 2 сб, 15 сд, пропал без вести 17.01.42 года.

ЮДИН Петр Иванович, род. 1912 года, призван Касимовским РВК, рядовой, 204 сп, попал в плен 24.06.41 г., умер в шталаге-1А 24.03.42 года. Увековечен: Калининградская обл., Багратионовский р-н, п. Фурманово.

ЗАХОРОНЕНИЯ ВОИНОВ

(уточнение к тому 11)

Гражданское кладбище в р.п. Гусь-Железный. Индивидуальная могила летчика, мл. лейтенанта Лавриненко Л., погибшего в июне 1943 года.

КЛЕПИКОВСКИЙ район

★★★А★★★

АБРАМОВ Емельян Трофимович, род. 1902 г., Рязанская обл., Клепиковский р-н, д. Гришино, пропал без вести.

АВЕРЬЯНОВ Иван Андреевич, род. 1907 г., Рязанская обл., Клепиковский р-н, д. Давыдово, погиб в 1943 году.

АВЕРЬЯНОВ Сергей Андреевич, род. 1903 г., Рязанская обл., Клепиковский р-н, д. Давыдово, погиб в 1944 году.

АКИШИН Андрей Михайлович, род. 1902 г., Рязанская обл., Клепиковский р-н, д. Макарово, рядовой, погиб в марте 1942 года.

АЛЕШИН Иван Иванович, род. 1905 г., Рязанская обл., Клепиковский р-н, д. Рогачево, погиб под Москвой.

АНДРЕЕВ К. П., род. 1922 г., Рязанская обл., р. п. Тума, погиб в 1942 году под Сталинградом.

АНДРЕЯНОВ Яков Леонтьевич, род.1913 г., Рязанская обл., Клепиковский р-н, д. Горячкино, погиб 15.04.42 года, место захоронения Смоленская область.

АНИКИН Василий Данилович, род. Рязанская обл., Клепиковский р-н, с. Былино, погиб в бою.

АНИКИН Иван Данилович, род. Рязанская обл., Клепиковский р-н, с. Былино, моряк, пропал без вести в Кронштадте.

АНОШИН Андрей, род. Рязанская обл., Клепиковский р-н, д. Фомино, пропал без вести в августе 1941 г.

АНОШИН Сергей, род. Рязанская обл., Клепиковский р-н, д. Фомино, пропал без вести.

АНТИПОВ Василий Архипович, род. 1916 г., Рязанская обл., Клепиковский р-н, д. Давыдово, пропал без вести в 1944 году.

АРТЕМОВ Никита Васильевич, род. 1920 г., Рязанская обл., Клепиковский р-н, д. Колесниково, погиб.

АРХИПОВ Василий Филиппович, род. 1900 г., Рязанская обл., Клепиковский р-н, д. Чащино, пропал без вести в 1941 году на Северо-Западном фронте.

АРХИПОВ Константин Ильич, род. 1924 г., Рязанская обл., Клепиковский р-н, д. Чащино, пропал без вести в 1943 году под Сталинградом.

АФИНОГЕНОВ Егор Акимович, род. 1923 г., Рязанская обл., Клепиковский р-н, д. Колесниково, погиб в 1942 году под Ленинградом.

★★★Б★★★

БАБКИН Михаил Максимович, род. 1902 г., Рязанская обл., Клепиковский р-н, д. Нефедово, рядовой, пропал без вести.

БАЛАШОВ Иван Акимович, род. 1907 г., Рязанская обл., Клепиковский р-н, д. Макарово, рядовой, погиб в марте 1942 года.

БАРАНОВ Афанасий Моисеевич, род. Рязанская обл., Клепиковский р-н, д. Акулово, погиб.

БАРАНОВ Григорий Андреевич, род. 1909 г., Рязанская обл., Клепиковский р-н, д. Акулово, пропал без вести в 1942 году.

БАРАНОВ Егор Андреевич, род. Рязанская обл., Клепиковский р-н, д. Акулово, погиб.

БАРАНОВ Егор Ефимович, род. Рязанская обл., Клепиковский р-н, д. Акулово, погиб.

БАРАНОВ Ефим Кузьмич, род. Рязанская обл., Клепиковский р-н, д. Акулово, погиб.

БАРАНОВ Максим Максимович, род. Рязанская обл., Клепиковский р-н, д. Акулово, погиб.

БАРАНОВ Михаил Васильевич, род. Рязанская обл., Клепиковский р-н, д. Расторгуево, погиб под Сталинградом.

БАРАНОВ Нефед Ефимович, род. Рязанская обл., Клепиковский р-н, д. Акулово, погиб.

БАРАНОВ Петр Дмитриевич, род. Рязанская обл., Клепиковский р-н, д. Акулово, погиб.

БАРАНОВ Тимофей Андреевич, род. 1912 г., Рязанская обл., Клепиковский р-н, д. Гуреево, рядовой, пропал без вести 7.09.42 года.

БАРАНОВ Тимофей Дмитриевич, род. Рязанская обл., Клепиковский р-н, рядовой, погиб.

БАРАНОВ Федор Федорович, род. Рязанская обл., Клепиковский р-н, д. Акулово, погиб.

БАРАНОВ Яков Николаевич, род. Рязанская обл., Клепиковский р-н, д. Акулово, погиб.

БАРАХОВ Алексей Степанович, род.1910 г., Рязанская обл., Клепиковский р-н, д. Давыдово, погиб в 1943 году.

БАРАХОВ Василий Степанович, род. 1913 г., Рязанская обл., Клепиковский р-н, д. Давыдово, пропал без вести в 1942 году.

БАРАХОВ Василий Яковлевич, род. 1921 г., Рязанская обл., Клепиковский р-н, д. Давыдово, погиб в 1943 году.

БАРАХОВ Иван Степанович, род. 1914 г., Рязанская обл., Клепиковский р-н, д. Давыдово, погиб в 1942 г.

БАРИНОВ Федор Пантелеевич, род. 1908 г., Рязанская обл., Клепиковский р-н, д. Дмитриево, погиб в 1942 году, место захоронения Калининская обл., Ржевский р-н.

БЕЛЯКОВ Дмитрий Харламович, род. Рязанская обл., Клепиковский р-н, д. Голышово, ефрейтор, умер от ран в 1944 году.

БЕСПАЛОВ Константин Петрович, призван Тумским РВК, погиб.

БОДЯГИН Ефим Сергеевич, род. 1900 г., Рязанская обл., Клепиковский р-н, д. Расторгуево, погиб 1.03.43 года, место захоронения Ленинградская обл., Залучский р-н, д. Сущево.

БОЙКОВ Федор Сергеевич, род. Рязанская обл., Клепиковский р-н, д. Братилово, сержант, погиб в 1944 году.

БОЛЬШАКОВ Александр Степанович, род. 1920 г., Рязанская обл., Клепиковский р-н, с. Задне-Пилево, погиб под Москвой.

БОРИСОВ Иван Михайлович, род. Рязанская обл., Клепиковский р-н, д. Братилово, умер от ран 6.12.42 года.

БРАЙЛЕВ Петр Степанович, род. 1917 г., Рязанская обл., Клепиковский р-н, д. Давыдово, погиб в 1942 г.

БРОНЯКОВ Д., род. Рязанская обл., р.п. Тума, погиб в 1941 году под Калугой.

БУКОВ Иван Сергеевич, род. 1910 г., Рязанская обл., Клепиковский р-н, д. Большое Курапово, погиб в бою под Смоленском.

БЫКОВ Иван Степанович, род. Рязанская обл., Клепиковский р-н, д. Макарово, пропал без вести в сентябре 1941 года.

БЫЧКОВ Сергей Ефимович, род. 1912 г., Рязанская обл., Клепиковский р-н, д. Куприно, сержант минометного расчета, погиб в бою на Белорусском фронте, в Вологодской обл.

★★★В★★★

ВАНИН Сергей Дмитриевич, род. 1923 г., Рязанская обл., Клепиковский р-н, д. Соловово, мл. сержант, погиб под Москвой.

ВАРАКИН Роман Андреевич, род.1910 г., Рязанская обл., Клепиковский р-н, с. Криуша, рядовой, погиб в 1941 году под Брянском.

ВЕРКИН Иван, род. 1916 г., пропал без вести.

ВОЛОДИН Сергей Игнатович, род. 1910 г., Рязанская обл., Клепиковский р-н, д. Колесниково, погиб 23.01.43 года, место захоронения Ленинградская обл., Синявинские торфоразработки.

ВОЛЬНОВ Николай Петрович, род. 1913 г., Рязанская обл., г. Спас-Клепики, погиб в 1942 году.

ВОРОБЬЕВ Алексей Михайлович, призван Клепиковским РВК, 211 сапб, попал в плен 24.07.41 г., умер в шталаге-1А 14.10.42 года. Увековечен: Калининградская обл., Багратионовский р-н, п. Фурманово.

★★★Г★★★

ГАВРИКОВ Егор Николаевич, род. Рязанская обл., Клепиковский р-н, д. Акулово, погиб.

ГАВРЮШКИН Иван, род. 1909 г., Рязанская обл., Клепиковский р-н, д. Давыдово, погиб в 1943 году.

ГАВРЮШКИН Михаил Иванович, род.1914 г., Рязанская обл., Клепиковский р-н, д. Давыдово, пропал без вести в 1943 году.

ГВОЗДЕВ Иван Иванович, род. 1914 г., Рязанская обл., д. Данькино

(с. Даньково), призван Тумским РВК, пропал без вести в 1941 году.

ГВОЗДЕВ Михаил Иванович, род. 1918 г., Рязанская обл., д. Данькино (с. Даньково), призван Рязанским ГВК, рядовой, пропал без вести в 1941 году.

ГЕРАСЕВ Александр Сергеевич, род. Рязанская обл., Клепиковский р-н, д. Акулово, погиб.

ГЕРАСЬКИН Парамон Яковлевич, род. 1917 г., Рязанская обл., Клепиковский р-н, д. Бусаево, лейтенант, умер в госпитале под Москвой.

ГЛАВИЦЫН Владимир Демьянович, род. 1922 г., Рязанская обл., Клепиковский р-н, д. Макарово, погиб 30.03.42 года, место захоронения Ленинградская обл., Залучский р-н.

ГОРЧАКОВ Дмитрий Семенович, род. Рязанская обл., Клепиковский р-н, д. Голышово, мл. сержант, мотоциклетный батальон, погиб 1.05.42 года.

ГОРЯЧЕВ Ефим Захарович, род. 1920 г., Рязанская обл., Клепиковский р-н, д. Колесниково, призван Касимовским РВК, рядовой, погиб при переправе реки Дон или Днепр.

ГРИШИН Иван Андреевич, род. Рязанская обл., Клепиковский р-н, д. Абрахово, погиб в 1945 году.

ГРИШКИН Иван Трофимович, род. 1918 г., Рязанская обл., Клепиковский р-н, д. Дмитриево, погиб в 1945 году.

ГРОМЗИН Иван Федорович, род. 1912 г., Рязанская обл., Клепиковский р-н, с. Бусаево, погиб в 1942 году.

ГРОМОВ Алексей Гаврилович, род. 1909 г., Рязанская обл., Клепиковский р-н, д. Бакастово, погиб.

ГУДКОВ Андрей Филиппович, род. 1918 г., Рязанская обл., Клепиковский р-н, д. Измайлово, пропал без вести.

ГУДКОВ Павел Федорович, род. 1909 г., Рязанская обл., Клепиковский р-н, д. Измайлово, пропал без вести.

ГУРЕШОВ Максим Иванович, род. 1907 г., Рязанская обл., Клепиковский р-н, д. Дмитриево, пропал без вести под Орлом.

★★★Д★★★

ДАЖИН Александр Васильевич, род.1905 г., погиб в 1941 году.

ДОРОХИН Егор Абрамович, род. 1907 г., призван Спас-Клепиковским РВК, рядовой, попал в плен 13.07.41 года, умер в шталаге-1Б 25.02.42 года. Увековечен: Калининградская обл., Озерский р-н, п. Липки.

ДРЕМУЧКИН Иван Карпович, род.1904 г. Рязанская обл., Касимовский р-н, проживал в д. Дмитриево Клепиковского р-на, погиб.

ДУРАСОВ Алексей Трофимович, род. 1915 г., Рязанская обл., Клепиковский р-н, д. Давыдово, погиб в 1942 году.

ДУРАСОВ Михаил Трофимович, род. 1914 г., Рязанская обл., Клепиковский р-н, д. Давыдово, пропал без вести в 1942 году.

ДУРАСОВ Петр, род.1905 г., Рязанская обл., Клепиковский р-н, д. Давыдово, погиб в 1943 году.

★★★Е★★★

ЕВПАЛОВ Максим Михайлович, род. 1907 г., Рязанская обл., Клепиковский р-н, д. Колесниково, сапер, погиб в 1941 году под Москвой.

ЕГОРОВ Дмитрий Митрофанович, род. 1914 г., Рязанская обл., Клепиковский р-н, д. Макарово, погиб 19.09.43 года в Краснодарском крае под Темрюком.

ЕГОРОВ Илларион Антипович, род. 1893 г., Рязанская обл., Клепиковский р-н, д. Макарово, умер от ран 22.10.44 года, место захоронения Калининская обл., Великолукский р-н, д. Санино.

ЕЖОВ Иван Иванович, род. в 1902 году, Рязанская обл., Клепиковский р-н, д. Алтухово, рядовой, пропал без вести.

ЕРЕМИН Степан Кузьмич, род. 1912 г., Рязанская обл., Клепиковский р-н, с. Чуфилово, пропал без вести.

ЕРЕМКИН Семен Савельевич, род. 1906 г., Рязанская обл., Клепиковский р-н, д. Мелехово, погиб, место захоронения под г. Брест-Литовском.

ЕРШОВ Василий Акимович, род. 1900 г., Рязанская обл., Клепиковский р-н, д. Верещугино, пропал без вести 1.01.43 года.

ЕФРЕМКИН Антон Афанасьевич, род. 1916 г., Рязанская обл., Клепиковский р-н, д. Дмитриево, погиб в 1941 году.

ЕФРЕМКИН Максим Афанасьевич, род. 1918 г., Рязанская обл., Клепиковский р-н, д. Дмитриево, погиб.

ЕФРЕМОВ Кирилл Николаевич, род. Рязанская обл., Клепиковский р-н, д. Гуреево, пропал без вести в сентябре 1942 года.

★★★Ж★★★

ЖИРКОВ Василий Федотович, род. 1924 г., Рязанская обл., Клепиковский р-н, д. Дмитриево, пропал без вести.

ЖИРКОВ Николай Сысоевич, род.1918 г., Рязанская обл., Клепиковский р-н, д. Дмитриево, погиб.

ЖУРАВЛЕВ Степан Иванович, род. 1904 г., Рязанская обл., Клепиковский р-н, д. Макеево, рядовой, пропал без вести в 1942 году.

★★★З★★★

ЗАЙЦЕВ Алексей Иванович, род. 1906 г., Рязанская обл., Клепиковский р-н, д. Макеево, рядовой, умер от ран.

ЗАЙЦЕВ Кузьма Иванович, род. Рязанская обл., Клепиковский р-н, д. Макеево, рядовой, пропал без вести.

ЗАЙЦЕВ Михаил Иванович, род. 1909 г., Рязанская обл., Клепиковский р-н, д. Макеево, рядовой, пропал без вести 10.04.42 года.

ЗАРАЙСКИЙ Федор, род. 1905 г., Рязанская обл., Клепиковский р-н, д. Давыдово, погиб в 1941 году.

ЗАХАРЕВ Тимофей, род. 1905 г., Рязанская обл., Клепиковский р-н, д. Давыдово, погиб в 1944 году.

ЗАХАРОВ Дмитрий Ильич, род. 1905 г., Рязанская обл., Клепиковский р-н, д. Кондаково, пропал без вести в 1942 году.

★★★И★★★

ИВАНОВ Иван Захарович, род. 1925 г., Рязанская обл., Клепиковский р-н, д. Проваторово, погиб в 1943 году.

ИВАШКИН Дмитрий Николаевич, род. 1924 г., Рязанская обл., Клепиковский р-н, д. Колесниково, погиб 5.05.45 года при форсировании р. Неман. Захоронен в Германии.

ИВАШКИН Лавр Максимович, род. Рязанская обл., Клепиковский р-н, д. Макарово, погиб 19.08.43 года.

ИГАНЬКОВ Василий Андреевич, род. 1917 г., Рязанская обл., Клепиковский р-н, д. Андроново, погиб в 1941 году под д. Борисково.

★★★К★★★

КАНАЕВ Сергей Никитович, род. 1906 г., пропал без вести в 1941 году под Москвой.

КАРПУШКИН Григорий, род. 1905 г., погиб в 1944 году.

КАРПУШКИН Григорий Васильевич, род. 1907 г., Рязанская обл., Клепиковский р-н, д. Демино, пропал без вести в 1941 году.

КИРСАНОВ Иван Павлович, род. Рязанская обл., Клепиковский р-н, с. Алексеево, пропал без вести.

КИРЮХИН Егор Никитович, род. 1925 г., Рязанская обл., Клепиковский р-н, д. Дмитриево, пропал без вести в 1943 году.

КИРЮШИН Иван Трофимович, род. 1906 г., Рязанская обл., Клепиковский р-н, д. Русаново, пропал без вести.

КИРЮШИН Сергей Трофимович, род. Рязанская обл., Клепиковский р-н, д. Русаново, погиб.

КИРЮШИН Филипп Трофимович, род. Рязанская обл., Клепиковский р-н, д. Русаново, пропал без вести в 1942 году.

КИРЮШКИН Михаил Андреевич, род. Рязанская обл., Клепиковский р-н, д. Голышово, пропал без вести в 1945 году.

КЛИМОВ Григорий Никифорович, род. 1908 г., призван Тумским РВК, погиб в 1941-году в Смоленской области.

КЛИНШОВ Авраам Федорович, род. Рязанская обл., Клепиковский р-н, д. Акулово, погиб.

КЛИНШОВ Алексей Максимович, род. Рязанская обл., Клепиковский р-н, д. Акулово, погиб.

КЛИНШОВ Андрей Максимович, род. Рязанская обл., Клепиковский р-н, д. Акулово, погиб.

КЛИНШОВ Афанасий Григорьевич, род. Рязанская обл., Клепиковский р-н, д. Акулово, погиб.

КЛИНШОВ Вавила Филиппович, род. Рязанская обл., Клепиковский р-н, д. Акулово, погиб.

КЛИНШОВ Василий Иванович, род. Рязанская обл., Клепиковский р-н, д. Акулово, погиб.

КЛИНШОВ Егор Афанасьевич, род. Рязанская обл., Клепиковский р-н, д. Акулово, погиб.

КЛИНШОВ Ефим Степанович, род. Рязанская обл., Клепиковский р-н, д. Акулово, погиб.

КЛИНШОВ Иван Андреевич, род. Рязанская обл., Клепиковский р-н, д. Акулово, погиб.

КЛИНШОВ Иван Ильич, род. Рязанская обл., Клепиковский р-н, д. Акулово, погиб.

КЛИНШОВ Игнат Прокопьевич, род. Рязанская обл., Клепиковский р-н, д. Акулово, погиб.

КЛИНШОВ Максим Андреевич, род. Рязанская обл., Клепиковский р-н, д. Акулово, погиб.

КЛИНШОВ Маркел Максимович, род. Рязанская обл., Клепиковский р-н, д. Акулово, погиб.

КЛИНШОВ Михаил Афанасьевич, род. Рязанская обл., Клепиковский р-н, д. Акулово, погиб.

КЛИНШОВ Никифор Егорович, род. Рязанская обл., Клепиковский р-н, д. Акулово, погиб.

КЛИНШОВ Федор Васильевич, род. Рязанская обл., Клепиковский р-н, д. Акулово, погиб.

КЛИНШОВ Федор Егорович, род. Рязанская обл., Клепиковский р-н, д. Акулово, погиб.

КЛИНШОВ Федор Прокопьевич, род. Рязанская обл., Клепиковский р-н, д. Акулово, погиб.

КЛИНШОВ Федот Андреевич, род. Рязанская обл., Клепиковский р-н, д. Акулово, погиб.

КЛИПОВ Александр Иванович, род. 1896 г., род. Рязанская обл., Клепиковский р-н, с. Криуша, погиб в 1943 году под Сталинградом.

КОБЛЕВ Петр Михайлович, род. 1925 г., Рязанская обл., Клепиковский р-н, д. Мордвиново, погиб под Сталинградом.

КОЗЛОВ Алексей Михайлович, пропал без вести.

КОЗЛОВ Иван Михайлович, Рязанская обл., Клепиковский р-н, д. Макарово, пропал без вести в 1942 году.

КОЛОМЕНКО Алексей Иванович, пропал без вести в 1941 (1942) году.

КОЛЧУГИН Дмитрий Никитович, род. 1903 г., Рязанская обл., Клепиковский р-н, д. Русаново, пропал без вести в 1942 году.

КОНОВАЛОВ Федор Сафронович, род. 1911 г., Рязанская обл., Клепиковский р-н, д. Неверово, погиб в 1943 году, место захоронения г. Калинин.

КОНЫШЕВ Сергей Герасимович, род. Рязанская обл., Клепиковский р-н, д. Верещугино, умер от ран 2.04.44 года.

КОРОЛЕВ Дмитрий Никитович, род. 1915 г., Рязанская обл., Клепиковский р-н, д. Проваторово, погиб в 1942 году.

КОРОЛЕВ Егор Федосеевич, род.1901 г., Рязанская обл., Клепиковский р-н, д. Проваторово, погиб в 1944 году.

КОРОТКОВ Сергей Федорович, род. 1920 г., Рязанская обл., Клепиковский р-н, д. Уречное, пропал без вести 5.09.42 года.

КОСАЧЕВ Иван Иванович, род. 1920 г., Рязанская обл., Клепиковский р-н, д. Иванисово, погиб в 1942 году.

КОСАЧЕВ Матвей Иванович, род. 1925 г., Рязанская обл., Клепиковский р-н, д. Иванисово, погиб в 1944 году.

КОСАЧЕВ Семен Иванович, род. 1924 г., Рязанская обл., Клепиковский р-н, д. Иванисово, погиб в 1943 году.

КОСЫРЕВ Геннадий Васильевич, рядовой, в/ч 74220, погиб.

КОШЕЛЕВ Евгений Андреевич, род.1921 г., Рязанская обл., Клепиковский р-н, д. Давыдово, погиб в 1943 году.

КОШЕЛЕВ Максим, род. 1907 г., Рязанская обл., Клепиковский р-н, д. Давыдово, погиб в 1941 году.

КОШЕЛЕВ Федор, род. 1923 г., Рязанская обл., Клепиковский р-н, д. Давыдово, пропал без вести в 1943 году.

КРАСАВИН Сергей Васильевич, род. 1924 г., Рязанская обл., Клепиковский р-н, д. Томилино, пропал без вести в 1942 году.

КРЕЙТИН Николай Романович, род.1911 г., Рязанская обл., Клепиковский р-н, д. Горы, пропал без вести.

КРУТОВ Андрей Михайлович, род. Рязанская обл., Клепиковский р-н, д. Мягково, пропал без вести.

КРУТОВ Кузьма Михайлович, род. Рязанская обл., Клепиковский р-н, д. Мягково, пропал без вести в 1941 году.

КРЮКОВ Андрей Иванович, род.1914 г., Рязанская обл., Клепиковский р-н, д. Филино, рядовой, погиб в 1941 году.

КУДЕЛИН Алексей В., род. 1914 (1915) г., Рязанская обл., Клепиковский р-н, с. Бусаево, погиб 13.05.45 года в Берлине.

КУДРЯВЦЕВ И.П., род. Рязанская обл., р. п. Тума, погиб под г. Новочеркасском.

КУЗНЕЦОВ Александр Андреевич, род. 1925 г., Рязанская обл.,

Клепиковский р-н, д. Макеево, пропал без вести в 1943 году.

КУЗНЕЦОВ Андрей, род. 1910 г., Рязанская обл., Клепиковский р-н, д. Давыдово, погиб в 1942 году.

КУЗНЕЦОВ Андрей Яковлевич, род. 1885 г., Рязанская обл., Клепиковский р-н, д. Макеево, погиб в 1945 году под Ленинградом.

КУЗНЕЦОВ Григорий Михайлович, род. 1918 г., Рязанская обл., Клепиковский р-н, д. Макеево, погиб в 1943 году.

КУЗНЕЦОВ Иван Степанович, род. 1915 г., Рязанская обл., Клепиковский р-н, д. Бусаево, погиб.

КУЗНЕЦОВ Сергей Васильевич, род. 1900 (1901) г., Рязанская обл., Клепиковский р-н, д. Аничково, погиб в 1941 году в г. Коломне, Московская обл.

КУЗНЕЦОВ Федор Елисеевич, род. 1904 г., Рязанская обл., Клепиковский р-н, с. Бусаево, погиб в 1941 году.

КУКАНОВ Василий Ефимович, род. 1902 г., Рязанская обл., Клепиковский р-н, д. Верещугино, пропал без вести в 1942 году.

КУЛАКОВ Иван Кузьмич, род. 1903 г., Рязанская обл., Клепиковский р-н, д. Давыдово, погиб в 1943 г.

КУЛАКОВ Петр Егорович, род. Рязанская обл., Клепиковский р-н, д. Макарово, пропал без вести в 1942 году.

КУЛЕШОВ Петр Семенович, род. 1914 г., Рязанская обл., Клепиковский р-н, д. Карпово, призван Кожвинским РВК, гв. рядовой, 141 гв. сп, 46 гв. сд, 2 гв. стрелковый корпус, умер от ран 17.03.44 года, место захоронения Калининская обл., Пустошкинский р-н, д. Козий Брод.

КУЛИКОВ Ефим Иванович, род. 1909 г., пропал без вести.

КУРБАТОВ Иван Петрович, род. 1913 г., Рязанская обл., Клепиковский р-н, д. Никулино, призван Кожвинским РВК, ст. сержант, 197 гв. сп, 64 гв. сд, погиб в бою 22.02.43 года, место захоронения Ленинградская обл., Мгинский р-н, 2 км сев.-зап. поселка № 5.

КУРИЦЫН Яков Дмитриевич, род. Рязанская обл., Клепиковский р-н, д. Акулово, погиб.

КУРОЧКИН Алексей Сергеевич, род. 1903 г., Рязанская обл., Клепиковский р-н, д. Русаново, пропал без вести в 1942 году.

★★★Л★★★

ЛАГУТИН Илларион Прокопьевич, род. 1901 г., призван Клепиковским РВК, погиб в Смоленской области.

ЛАЗУКОВ Сергей Евдокимович, род. Рязанская обл., Клепиковский р-н, д. Акулово, погиб.

ЛАМЗИН Иван Данилович, род. 1906 г., Рязанская обл., Клепиковский р-н, д. Большая Матвеевка, пропал без вести.

ЛАНОБНИКОВ Александр Алексеевич, род. 1902 г., Рязанская обл., Клепиковский р-н, д. Шаранино, погиб 4.03.43 года.

ЛЕМАКОВ Матвей Федорович, род. 1914 г., Рязанская обл., Клепиковский р-н, д. Каменки, погиб в 1941 году.

ЛЕШКИН Гавриил Акимович, род. 1908 г., пропал без вести.

ЛИЗУНОВ Сергей Захарович, род. 1918 г., Рязанская обл., Клепиковский р-н, д. Антохино, пропал без вести.

ЛИПАКОВ Петр Васильевич, род. 1906 г., Рязанская обл., Клепиковский р-н, д. Уткино, пропал без вести в 1942 году в Коломне, Московская обл.

ЛОГИНОВ Иван Сидорович, род. 1922 г., Рязанская обл., Клепиковский р-н, д. Дмитриевка, погиб.

ЛУНИН Кузьма Федорович, род. 1912 г., Рязанская обл., Клепиковский р-н, д. Бусаево, погиб в 1941 г.

ЛЮБАКОВ Лев Федорович, род. 1903 г., Рязанская обл., Клепиковский р-н, д. Карцево, пропал без вести.

ЛЮХИН Михаил Павлович, род. 1898 г., Рязанская обл., Клепиковский р-н, с. Екшур, погиб осенью 1941 года под Ржевом, Калининская обл.

★★★М★★★

МАЙОРОВ Иван Александрович, род. Рязанская обл., Клепиковский р-н, д. Тюково, погиб.

МАКАРОВ Владимир Кондратьевич, род. 1918 г., погиб в 1943 году.

МАКЛЕЦОВ Андрей Ефимович, род. 1901 г., Рязанская обл., Клепиковский р-н, д. Теребово, пропал без вести в 1942 году в Смоленской области.

МАКСЯЧКИН Илларион Семенович, род. 1892 г., Рязанская обл.,

Клепиковский р-н, д. Давыдово, погиб в 1944 году.

МАЛЫШЕВ Ефим Васильевич, род. 1912 г., Рязанская обл., Клепиковский р-н, д. Котово, погиб.

МАЛЫШЕВ Сергей Васильевич, род. 1925 г., Рязанская обл., Клепиковский р-н, д. Котово, погиб в 1944 году.

МАЛЫШЕВ Яков Васильевич, род. 1914 г., Рязанская обл., Клепиковский р-н, д. Котово, погиб.

МАМОНОВ Михаил Никитович, род. 1916 г., Рязанская обл., Клепиковский р-н, д. Молькино, погиб под Москвой.

МАНАХОВ Михаил Павлович, род. Рязанская обл., Тумский р-н, с. Чуфилово, рядовой, умер от болезни в 1941 году, ЭГ 1992, место захоронения Ярославская обл., г. Рыбинск, Ново-Георгиевское кладбище.

МАРШАНОВ Петр Ефимович, род. 1905 г., Рязанская обл., Клепиковский р-н, д. Часлово, погиб в Белоруссии.

МАРКИН Иван Исаевич, род. 1908 г., Рязанская обл., Клепиковский р-н, с. Гришино, погиб под Сталинградом.

МАШИНИСТОВ Михаил Гаврилович, род. 1925 г., Рязанская обл., Клепиковский р-н, с. Гришино, умер от ран.

МАШКОВ Александр Фролович, род. Рязанская обл., Клепиковский р-н, д. Акулово, погиб.

МЕРКУШОВ Григорий Ефимович, род. Рязанская обл., Клепиковский р-н, д. Акулово, погиб.

МЕРКУШОВ Григорий Михайлович, род. Рязанская обл., Клепиковский р-н, д. Акулово, погиб.

МЕРКУШОВ Дмитрий Васильевич, род. Рязанская обл., Клепиковский р-н, д. Акулово, погиб.

МЕРКУШОВ Егор Сергеевич, род. Рязанская обл., Клепиковский р-н, д. Акулово, погиб.

МЕРКУШОВ Иван Нефедович, род. Рязанская обл., Клепиковский р-н, д. Акулово, погиб.

МЕРКУШОВ Иван Никифорович, род. Рязанская обл., Клепиковский р-н, д. Акулово, погиб.

МЕРКУШОВ Константин Захарович, род. Рязанская обл., Клепиковский р-н, д. Акулово, погиб.

МЕРКУШОВ Федор Иванович, род. Рязанская обл., Клепиковский р-н, д. Акулово, погиб.

МЕТЕЛКИН Иван Кузьмич, род. 1903 г., Рязанская обл., Клепиковский р-н, д. Лосево, погиб в 1941 году, место захоронения Липецкая обл., Лебедянь.

МИЛОВАНОВ Александр Александрович, род.1917 г., Рязанская обл., г. Спас-Клепики, призван, возможно, из г. Серпухова Московской области, погиб.

МИЛОВАНОВ Афанасий Дмитриевич, род. 1911 г., Рязанская обл., Клепиковский р-н, д. Красная Горка, погиб.

МИЛОВАНОВ Егор Иванович, род. 1904 г., сержант, погиб 18.08.43 года, место захоронения Орловская область.

МИНЯКОВ Семен Терентьевич, род. 1902 г., Рязанская обл., Клепиковский р-н, д. Гуреево, погиб 28.04.45 года в Германии.

МИРОНОВ Виктор Александрович, род. 1912 г., Рязанская обл., Клепиковский р-н, д. Давыдово, призван Рязанским РВК, сержант, пропал без вести в июле 1942 года.

МИРОНОВ Владимир Егорович, род.1924 г., Рязанская обл., Клепиковский р-н, д. Шакино, пропал без вести.

МИРОШКИН Василий Петрович, род. 1912 г., Рязанская обл., Клепиковский р-н, д. Горы, пропал без вести.

МИХАЙЛИН Александр Михайлович, род. 1910 г., Рязанская обл., Клепиковский р-н, д. Батыково, погиб в 1941 году под Старой Руссой, Ленинградская обл.

МИХЕЕВ Константин Спиридонович, род. Рязанская обл., Клепиковский р-н, д. Макарово, погиб в 1942 году.

МИШИН Григорий, род. Рязанская обл., Клепиковский р-н, д. Спирино, пропал без вести.

МОЛЧАКОВ Филипп Никитович, род. 1900 г., Рязанская обл., Клепиковский р-н, д. Бокастово, рядовой, пропал без вести в декабре 1942 года.

МОНАХОВ Владимир Романович, род. 1921 г., Рязанская обл., Клепиковский р-н, с. Чуфилово, пропал без вести.

МОРОЗОВ Филипп Трофимович, род. 1910 г., Рязанская обл., Клепиковский р-н, д. Молькино, пропал без вести в 1943 году.

МЯСНИКОВ Степан Акимович, погиб в 1943 году.

МЯСНИКОВ Федор Фролович, род. 1900 г., Рязанская обл., Клепиковский р-н, д. Верещугино, пропал без вести в 1943 году.

★★★Н★★★

НАЗАРОВ Михаил Алексеевич, род. 1900 г., Рязанская обл., Клепиковский р-н, д. Снохино, погиб в Смоленской области.

★★★О★★★

ОРЕШКИН Петр, род. 1907 г., Рязанская обл., Клепиковский р-н, д. Давыдово, погиб в 1941 году.

ОСЬКИН Ефим Емельянович, род. 1918 г., Рязанская обл., Клепиковский р-н, д. Давыдово, пропал без вести в 1944 году.

★★★П★★★

ПАВЛОВ Иван Данилович, род. 1906 г., Рязанская обл., Клепиковский р-н, д. Колесниково, погиб в бою, место захоронения г. Ленинград, Пискаревское кладбище.

ПАВЛОВ Семен Дмитриевич, род. 1914 г., Рязанская обл., Клепиковский р-н, д. Колесниково, погиб под Смоленском.

ПАЛАГИН Николай Петрович, род. 1924 г., Рязанская обл., Клепиковский р-н, д. Колесниково, пропал без вести в 1944 году.

ПАЛАГИН Петр Антонович, род. 1902 г., Рязанская обл., Клепиковский р-н, д. Колесниково, умер в 1944 году в Куйбышевской области.

ПАУТИН Василий Никитович, род. 1913 г., Рязанская обл., Клепиковский р-н, д. Гуреево, погиб в 1942 году.

ПЕТРОВ Егор Федорович, род. Рязанская обл., Клепиковский р-н, д. Голышово, погиб в 1942 году.

ПЕТРОВ Николай Федорович, род. Рязанская обл., Клепиковский р-н, д. Голышово, погиб в 1943 году.

ПЕТУХОВ Андрей Петрович, род. 1905 г., Рязанская обл., Клепиковский р-н, д. Хаустово, погиб в 1941 году.

ПЕТУХОВ Андрей Спиридонович, род. 1906 г., погиб в 1942 году.

ПЕШКОВ Андрей Михайлович, род. Рязанская обл., Клепиковский р-н, д. Братилово, погиб 4.04.43 г.

Герой Советского Союза

ПИВЧЕНКОВ Владимир Тимофеевич, род. 1919 г., Рязанская обл., Клепиковский р-н, д. Братилово, капитан, 954 сп, 194 сд, 48 армия, 1-й Белорусский фронт, погиб в бою 4.09.44 года, похоронен в д. Белино, Пултовский уезд, Варшавское воеводство, Польша.

ПОВАЛЮХИН Василий Полуэктович, род. 1922 г., Рязанская обл., Клепиковский р-н, д. Дмитриево, погиб.

ПОВАЛЮХИН Никита Иванович, род. 1918 г., Рязанская обл., Клепиковский р-н, д. Дмитриево, погиб в 1945 году.

ПОЛКАНОВ Степан Тимофеевич, род. 1905 г., Рязанская обл., Клепиковский р-н, д. Тюково, пропал без вести.

ПОПКОВ Иван Александрович, род. 1912 г., Рязанская обл., Клепиковский р-н, д. Большая Матвеевка, пропал без вести.

ПОТАШЕВ Степан Степанович, род. Рязанская обл., Клепиковский р-н, д. Акулово, погиб.

ПРОУЛОЧНОВ Евгений Иванович, род. 1909 г., Рязанская обл., Клепиковский р-н, д. Гуреево, пропал без вести в 1942 году.

ПУЧКОВ Владимир Иванович, род. Рязанская обл., Клепиковский р-н, д. Корякино, погиб на Воронежском фронте.

★★★Р★★★

РОДИКОВ Иван Матвеевич, род. Рязанская обл., Клепиковский р-н, д. Ушмор, пропал без вести.

РОДИН Егор Савельевич, род. Рязанская обл., Клепиковский р-н, д. Батыково, погиб в 1943 году.

РОДИЧКИН Валентин Михайлович, род. 1924 г., пропал без вести.

РОМАНОВ Федор Иванович, род. 1900 г., Рязанская обл., Клепиковский р-н, д. Батыково, погиб в 1942 году.

РОТАНКОВ Виктор Михайлович, род. 1924 г., Рязанская обл., Клепиковский р-н, д. Немятово, погиб под Сталинградом.

РОТАНКОВ Иван Григорьевич, род. 1923 г., Рязанская обл., Клепиковский р-н, д. Колесниково, пропал без вести в 1942 году под Сталинградом.

РЯБИНИН Иван Максимович, погиб 8.09.43 года.

★★★С★★★

САВИН Василий Константинович, род. 1925 г., Рязанская обл., Клепиковский р-н, с. Ломакино, пропал без вести.

САВИН Иван Яковлевич, род. 1922 г., Рязанская обл., Клепиковский р-н, д. Шакино, погиб.

САВИН Михаил Иванович, род. 1920 г., Рязанская обл., Клепиковский р-н, д. Колесниково, погиб.

САВИН Сергей Дмитриевич, род. Рязанская обл., Клепиковский р-н, д. Шакино, пропал без вести.

САВИН Степан Дмитриевич, род. Рязанская обл., Клепиковский р-н, д. Шакино, пропал без вести в 1942 г.

САВКИН Аким Иванович, род. Рязанская обл., Клепиковский р-н, д. Верещугино, погиб в 1944 году.

САВУШКИН Сергей Андреевич, род. 1910 г., Рязанская обл., Клепиковский р-н, д. Сергеево, погиб в 1943 году.

САМСАКОВ Иван Кириллович, род. 1900 г., Рязанская обл., Клепиковский р-н, д. Верещугино, пропал без вести в 1942 году.

САЧКОВ Иван Иванович, род. 1913 г., Рязанская обл., Клепиковский р-н, д. Томашево, погиб в 1943 году.

СЕЛЕЗНЕВ Митрофан Иванович, род. Рязанская обл., Клепиковский р-н, д. Кузьмино, пропал без вести.

СЕЛИВАНОВ Аким Дмитриевич, род. 1915 г., Рязанская обл., Клепиковский р-н, д. Шакино, погиб.

СЕРЕГИН Яков Петрович, род. 1907 г., Рязанская обл., Клепиковский р-н, д. Тюково, погиб в 1942 году.

СИДОРОВ Николай Андреевич, род. 1913 г., Рязанская обл., Клепиковский р-н, д. Алтухово, погиб.

СИЛКИН Иван Максимович, род. 1926 г., Рязанская обл., Клепиковский р-н, д. Фролово, погиб в 1945 г.

СИЛКИН Максим Павлович, род. 1897 г., Рязанская обл., Клепиковский р-н, д. Фролово, погиб в 1943 году.

СКВОРДЯКОВ Михаил, род. в 1907 году, Рязанская обл., Клепиковский р-н, д. Давыдово, погиб в 1944 г.

СМИРНОВ Семен Афанасьевич, род. 1910 г., Рязанская обл., Клепиковский р-н, д. Тамышево, пропал без вести в 1943 году.

СОЛОМАДИН Василий Нестерович, род. 1917 г., Рязанская обл., Клепиковский р-н, д. Верещугино, пропал без вести в 1943 году.

СОРОКИН Иван Ефимович, род. 1912 г., погиб в 1941 году под Москвой.

СПИЦИН Сергей, род. 1925 г., Рязанская обл., Клепиковский р-н, д. Савино, погиб в 1943 году под Харьковом.

СТАРОВ Иван Иванович, род. 1904 г., Рязанская обл., Клепиковский р-н, д. Натальино, рядовой, погиб в октябре 1941 года.

СТАРОСТИН Григорий Иванович, род. 1924 г., Рязанская обл., Клепиковский р-н, д. Проваторово, погиб в 1944 году.

СТЕПАНОВ Николай Терентьевич, род. Рязанская обл., Клепиковский р-н, д. Быково, погиб.

СТЕПАНОВ Федор Терентьевич, род. Рязанская обл., Клепиковский р-н, д. Быково, пропал без вести в 1943 году.

СТЕПАНОВ Яков Иванович, род. 1913 г., Рязанская обл., Клепиковский р-н, д. Давыдово, пропал без вести в 1943 году.

СУТЯГИН Алексей Иванович, род. 1912 г., Рязанская обл., Клепиковский р-н, д. Дмитриево, погиб в 1945 году.

СУТЯГИН Иван Алексеевич, род. 1925 г., Рязанская обл., Клепиковский р-н, д. Дмитриево, пропал без вести.

СУТЯГИН Тимофей Феоктистович, род. 1914 г., Рязанская обл.,

Клепиковский р-н, д. Дмитриево, пропал без вести.

СУХОВ Козьма Моисеевич, род. 1918 г., Рязанская обл., Клепиковский р-н, д. Гуреево, погиб.

СУХОВ Павел Моисеевич, род. 1920 г., Рязанская обл., Клепиковский р-н, д. Гуреево, погиб.

СЫНКОВ Иван Иванович, род. Рязанская обл., Клепиковский р-н, д. Шопино, погиб в 1944 году.

★★★ Т ★★★

ТАРАСОВ Андрей Яковлевич, род. 1901 г., Рязанская обл., Клепиковский р-н, д. Кобылинка, умер от ран.

ТАРАСОВ Степан Гаврилович, род. 1901 г., Рязанская обл., Клепиковский р-н, д. Гуреево, погиб.

ТАРЛЫКОВ Григорий Климович, род. 1918 г., Рязанская обл., Клепиковский р-н, д. Гуреево, погиб в 1942 году.

ТАРЛЫКОВ Зот Климович, род. 1924 г., Рязанская обл., Клепиковский р-н, д. Гуреево, погиб в 1943 году.

ТАРЛЫКОВ Кирилл Климович, род. 1914 г., Рязанская обл., Клепиковский р-н, д. Гуреево, погиб.

ТЕЛЕШОВ Александр Петрович, род. 1921 г., Рязанская обл., Клепиковский р-н, д. Русаново, пропал без вести в 1941 году.

ТЕЛЕШОВ Василий Петрович, род. 1914 г., Рязанская обл., Клепиковский р-н, д. Русаново, пропал без вести в 1941 году.

ТЕЛЕШОВ Михаил Петрович, род. 1907 г., Рязанская обл., Клепиковский р-н, д. Русаново, пропал без вести.

ТЕЛЕШОВ Николай Петрович, род. 1924 г., Рязанская обл., Клепиковский р-н, д. Русаново, умер от ран.

ТИМОШКИН Николай Зиновьевич, род. 1927 г., Рязанская обл., Клепиковский р-н, д. Прокудино, погиб в 1945 году в Японии.

ТИТОВ Степан Яковлевич, род. 1912 г., Рязанская обл., Клепиковский р-н, с. Тюково, погиб.

ТОЛСТОВ Михаил Николаевич, род. 1904 г., Рязанская обл., Клепиковский р-н, д. Калдево, погиб в 1942 году под Сталинградом.

ТОРБОВ Алексей Ильич, род. 1922 г., Рязанская обл., Клепиковский р-н, д. Колесниково, пропал без вести в 1943 году.

ТРИШКИН Иван Петрович, род. 1922 г., Рязанская обл., Клепиковский р-н, д. Гуреево, пропал без вести в 1942 году.

ТРУБОЧКИН Василий, род. Рязанская обл., Клепиковский р-н, д. Княжи, пропал без вести.

ТРУНИН Михаил Акимович, род. 1921 г., Рязанская обл., Клепиковский р-н, с. Бусаево, пропал без вести в 1941 году под Смоленском.

ТРУНЬКИН Василий Михайлович, род. 1923 г., Рязанская обл., Клепиковский р-н, д. Давыдово, погиб в 1943 году.

ТРУСОВ Павел Павлович, род. Рязанская обл., Клепиковский р-н, д. Верещугино, пропал без вести в 1942 году.

ТРУШЕЧКИН Степан, род. 1910 г., Рязанская обл., Клепиковский р-н, д. Давыдово, погиб в 1942 г.

ТУМАКОВ Яков Николаевич, род. Рязанская обл., Клепиковский р-н, д. Братилово, погиб 20.02.42 года.

ТУМИН Михаил Иванович, род. 1922 г., Рязанская обл., Клепиковский р-н, д. Горки, погиб в бою 9.07.42 года.

ТЮРИН Егор Никитович, род. Рязанская обл., Клепиковский р-н, рядовой, погиб.

ТЯБИН Дмитрий Михайлович, род. 1904 г., Рязанская обл., Клепиковский р-н, д. Наумово, погиб в 1941 году.

★★★ У ★★★

УСТИНОВ Василий Николаевич, род. 1911 г., Рязанская обл., Клепиковский р-н, д. Макеево, погиб в 1943 году под Ленинградом.

УСТИНОВ Степан Иванович, род. Рязанская обл., Клепиковский р-н, рядовой, погиб.

УСТИНОВ Федор Иванович, род. Рязанская обл., Клепиковский р-н, рядовой, погиб.

★★★Ф★★★

ФАДЕЕВ Василий Прохорович, род 1903 (1905) г., Рязанская обл., Клепиковский р-н, д. Макеево, рядовой, погиб.

ФАДЕЕВ Сергей Иванович, род. 1925 г., Рязанская обл., Клепиковский р-н, д. Макеево, рядовой, погиб в мае-июне 1943 года примерно под Житомиром.

ФАДИН Григорий Федорович, род. 1914 г., Рязанская обл., Клепиковский р-н, д. Макарово, погиб.

ФАЛЕЕВ Александр Дмитриевич, род. 1914 г., Рязанская обл., Клепиковский р-н, д. Иншаково, погиб под Смоленском.

ФИЛАЧЕВ Михаил Степанович, род. Рязанская обл., Клепиковский р-н, д. Вельково, погиб в 1945 г.

ФИЛИМОНОВ Семен Фролович, род. 1920 г., Рязанская обл., Клепиковский р-н, д. Колесниково, погиб.

ФОМИЧЕВ Павел Петрович, род. 1924 г., Рязанская обл., Клепиковский р-н, д. Уткино, пропал без вести.

★★★Х★★★

ХЛОПЦЕВ Роман Федорович, род. 1914 г., Рязанская обл., Клепиковский р-н, д. Дмитриево, погиб.

ХОДОВ Федор Иванович, род. Рязанская обл., Клепиковский р-н, д. Мамасево, погиб.

ХОЛОДИЛИН Гаврила Моисеевич, род. 1903 г., Рязанская обл., Клепиковский р-н, д. Наумово, погиб в 1941 году, Можайский р-н, Московская обл.

ХОМЯКОВ Александр Герасимович, род. 1901 г., Рязанская обл., Клепиковский р-н, д. Макарово, погиб в феврале 1942 года.

ХРИТОХИН Сергей Матвеевич, род. 1908 г., Рязанская обл., Клепиковский р-н, д. Большая Матвеевка, пропал без вести в 1942 году.

★★★Ц★★★

ЦЫБУНОВ Василий Иванович, род. Рязанская обл., Клепиковский р-н, д. Погост, пропал без вести.

ЦЫБУНОВ Николай Иванович, род. Рязанская обл., Клепиковский р-н, д. Погост, погиб в Белоруссии.

ЦЫГАНОВ Василий Андреевич, род. Рязанская обл., Клепиковский р-н, д. Борисково, погиб в 1941 году в Прибалтике.

★★★Ч★★★

ЧУРБАКОВ Александр Дмитриевич, род. 1914 г., Рязанская обл., Клепиковский р-н, д. Сергеево, погиб в 1943 году под Ленинградом.

★★★Ш★★★

ШАМОВ Дмитрий Осипович, род. в 1913 г., призван Клепиковским РВК, рядовой, 148 сапб, попал в плен 28.07.41 г., умер в шталаге-1Б 26.06.42 года. Увековечен: Калининградская обл., Правдинский р-н, п. Краснополье.

ШАПКИН Матвей Артемович, род. 1896 г., Рязанская обл., Клепиковский р-н, д. Князево, погиб в бою в марте 1942 года.

ШАЧКОВ Андрей Андрианович, род. 1904 г., Рязанская обл., Клепиковский р-н, д. Большое Жабье, офицер, пропал без вести.

ШВЕЦОВ Петр Васильевич, род. 1918 г., Рязанская обл., Клепиковский р-н, д. Давыдово, погиб в 1943 году.

ШВИЧКОВ Никита Фролович, род. 1915 г., Рязанская обл., Клепиковский р-н, д. Колесниково, погиб в 1943 году.

ШИЛЬЦЕВ Степан Зиновьевич, пропал без вести.

ШИРОКОВ Александр Кузьмич, род. 1925 г., Рязанская обл., Клепиковский р-н, д. Лихунино, погиб в 1943 году.

ШИРОКОВ Сергей Кузьмич, род. 1910 г., Рязанская обл., Клепиковский р-н, д. Лихунино, погиб в январе 1942 года под Тулой.

ШМЕЛЕВ Алексей Сергеевич, род. 1900 г., Рязанская обл., Клепиковский р-н, д. Томашево, умер от ран в 1946 году.

ШТУРЮКИН Михаил Павлович, род. 1914 г., Рязанская обл., Клепиковский р-н, д. Никулино, погиб в 1942 году под Минском.

ШУРАЛЕВ Василий Калистратович, род. 1909 г., Рязанская обл., Клепиковский р-н, д. Бокастово, пропал без вести в 1942 году.

ШУРАЛЕВ Павел Павлович, род. Рязанская обл., Клепиковский р-н, д. Бокастово, погиб.

ШУРУХИН Иван Михайлович, род. 1903 г., пропал без вести в 1941 году в битве под Москвой.

★★★Ю★★★

ЮШИН Федор Антипович, род. 1901 г., Рязанская обл., Клепиковский р-н, д. Проваторово, пропал без вести в 1942 году.

★★★Я★★★

ЯКУШЕВ Александр Васильевич, род. Рязанская обл., Клепиковский р-н, д. Акулово, погиб.

ЯКУШЕВ Василий Анисимович, род. Рязанская обл., Клепиковский р-н, д. Акулово, погиб.

ЯКУШЕВ Василий Ефимович, род. Рязанская обл., Клепиковский р-н, д. Акулово, погиб.

ЯКУШЕВ Назар Алексеевич, род. Рязанская обл., Клепиковский р-н, д. Акулово, погиб.

ЯКШИН Федор Михайлович, род. 1900 г., Рязанская обл., Клепиковский р-н, д. Макарово, пропал без вести.

ЯРКИНА Лидия Лаврентьевна, род. Рязанская обл., г. Спас-Клепики, медсестра, погибла в 1943 году при бомбежке санитарного поезда в Калужской области.

ЯРОСЛАВЦЕВ Алексей Григорьевич, род. Рязанская обл., Клепиковский р-н, д. Акулово, погиб.

ЯРОСЛАВЦЕВ Алексей Павлович, род. Рязанская обл., Клепиковский р-н, д. Акулово, погиб.

ЯРОСЛАВЦЕВ Василий Владимирович, род. Рязанская обл., Клепиковский р-н, д. Акулово, погиб.

ЯРОСЛАВЦЕВ Григорий Ефимович, род. 1892 г., Рязанская обл., Клепиковский р-н, д. Акулово, погиб в 1943 году в Белоруссии.

ЯРОСЛАВЦЕВ Маркел Мартынович, род. Рязанская обл., Клепиковский р-н, д. Акулово, погиб.

ЯРОСЛАВЦЕВ Никифор Ильич, род. Рязанская обл., Клепиковский р-н, д. Акулово, погиб.

ЯРОСЛАВЦЕВ Павел Семенович, род. Рязанская обл., Клепиковский р-н, д. Акулово, погиб.

ЯРОСЛАВЦЕВ Трифон Васильевич, род. Рязанская обл., Клепиковский р-н, д. Акулово, погиб.

ЯРОСЛАВЦЕВ Федор Михайлович, род. Рязанская обл., Клепиковский р-н, д. Акулово, погиб.

ЯРОСЛАВЦЕВ Федор Филиппович, род. Рязанская обл., Клепиковский р-н, д. Акулово, погиб.

ЯЧКОВ Сидор Григорьевич, род. 1909 г., Рязанская обл., Клепиковский р-н, д. Максино, пропал без вести.

НЕ ВЕРНУЛИСЬ С ВОЙНЫ

АБРАМОВ Андриан Романович, род. 1910 г., Рязанская обл., Клепиковский р-н, д. Проваторово.

АБРАМОВ Егор, род. Рязанская обл., Клепиковский р-н, д. Заводская Слобода.

АВДЕЕВ Аким Григорьевич, род. 1914 г., Рязанская обл., Клепиковский р-н, д. Большая Матвеевка.

АЛЕШИН Михаил Иванович, род. 1926 г., Рязанская обл., Клепиковский р-н, д. Рогачево.

АЛЕШОВ Василий Данилович, род. 1920 г., Рязанская обл., Клепиковский р-н, д. Борисково.

АЛЕШОВ Григорий Иванович, род. 1920 г., Рязанская обл., Клепиковский р-н, д. Борисково.

АЛЕШОВ Николай Иванович, род. 1919 г., Рязанская обл., Клепиковский р-н, д. Борисково.

АНДРЕЕВ Дмитрий Андреевич, род. 1910 г., Рязанская обл., Клепиковский р-н, д. Анциферово.

АНДРЕЙЦЕВ Константин Николаевич, род. 1908 г., Рязанская обл., Клепиковский р-н, д. Шопино.

АНИСЬКОВ Иван Макарович, род. 1920 г., Рязанская обл., Клепиковский р-н, д. Иванково.

АНИСЬКОВ Серафим Степанович, род. 1920 г., Рязанская обл., Клепиковский р-н, д. Иванково.

АНТОХИН Иван Петрович, род. Рязанская обл., Клепиковский р-н, д. Заводская Слобода.

АРКАДЬЕВ Михаил Владимирович, род. 1900 г., Рязанская обл., Клепиковский р-н, с. Задне-Пилево.

АРТАМОНОВ Иван Петрович, род. 1900 г., Рязанская обл., Клепиковский р-н, д. Уречное.

АРТЕМОВ Иван Александрович, род. Рязанская обл., Клепиковский р-н, д. Большое Курапово.

АРТЕМОВ Иван Александрович, род. Рязанская обл., Клепиковский р-н, д. Малое Курапово.

БАБКИН Иван, род. 1920 г., Рязанская обл., Клепиковский р-н, д. Андроново.

БАБКИН Иван Сергеевич, род. 1920 г., Рязанская обл., Клепиковский р-н, д. Андроново.

БАКШЕЕВ Алексей Кузьмич, род. Рязанская обл., Клепиковский р-н, д. Ершовские Выселки, рядовой.

БАКШЕЕВ Николай Кузьмич, род. Рязанская обл., Клепиковский р-н, д. Ершовские Выселки, рядовой.

БАЛАШОВ Егор, род. Рязанская обл., Клепиковский р-н, д. Гришино.

БАЛАШОВ Тихон, род. Рязанская обл., Клепиковский р-н, д. Натальино.

БАРИНОВ Никифор, род. Рязанская обл., Клепиковский р-н, д. Гаврино.

БЕЛОКУРОВ Иван Андрианович, род. 1901 г., Рязанская обл., Клепиковский р-н, с. Задне-Пилево.

БЕЛЯЕВ Степан Сергеевич, род. Рязанская обл., Клепиковский р-н, д. Гаврино.

БОЛДЫШЕВ Владимир Трофимович, род. Рязанская обл., Клепиковский р-н, д. Клин.

БОЛДЫШЕВ Егор Петрович, род. Рязанская обл., Клепиковский р-н, д. Клин.

БОЛДЫШЕВ Степан Трофимович, род. Рязанская обл., Клепиковский р-н, д. Клин.

БОЛЬШАКОВ Иван, род. Рязанская обл., Клепиковский р-н, д. Натальино.

БОЛЬШАКОВ Михаил Тимофеевич, род. 1912 г., Рязанская обл., Клепиковский р-н, с. Задне-Пилево.

БОРИСОВ Василий Леонтьевич, род. 1917 г., Рязанская обл., Клепиковский р-н, д. Проваторово.

БОРИСОВ Дмитрий Дмитриевич, род. Рязанская обл., Клепиковский р-н, д. Клин.

БОРОДАНОВ Иван Игнатьевич, род. 1920 г., Рязанская обл., Клепиковский р-н, д. Андроново.

БОРОДАНОВ Иван Никитович, род. 1921 г., Рязанская обл., Клепиковский р-н, д. Андроново.

БУКИН Александр Григорьевич, род. 1922 г., Рязанская обл., Клепиковский р-н, д. Уречное.

БУКОВ Алексей Михайлович, род. Рязанская обл., Клепиковский р-н, д. Малое Курапово.

БУКОВ Петр Дмитриевич, род. 1912 г., Рязанская обл., Клепиковский р-н, д. Малое Курапово.

БУРОВ Иван Николаевич, род. 1925 г., Рязанская обл., Клепиковский р-н, д. Соломино.

БУЧКИН Петр Тимофеевич, род. 1913 г., Рязанская обл., Клепиковский р-н, д. Шульгино.

БЫСТРОВ Сергей Иванович, род. Рязанская обл., Клепиковский р-н, д. Прасковьино.

ВАНЮШЕЧКИН Иван Корнеевич, род. 1924 г., Рязанская обл., Клепиковский р-н, д. Андроново.

ВАНЮШКИН Иван Матвеевич, род. Рязанская обл., Клепиковский р-н, д. Пансурово.

ВАСИЛЬЕВ Егор Дормидонтович, род. 1903 г., Рязанская обл., Клепиковский р-н, д. Проваторово.

ВАСИЛЬЕВ Иван Григорьевич, род. 1924 г., Рязанская обл., Клепиковский р-н, д. Проваторово.

ВАСИН Василий Иванович, род. 1920 г., Рязанская обл., Клепиковский р-н, д. Ветчаны.

ВАСИН Михаил Иванович, род. 1906 г., Рязанская обл., Клепиковский р-н, д. Чебукино.

ВАСИН Михаил Иванович, род. 1920 г., Рязанская обл., Клепиковсий р-н, д. Чебукино.

ВАСИН Никита Семенович, род. 1919 г., Рязанская обл., Клепиковский р-н, д. Ветчаны.

ВАСИН Петр Михайлович, род. 1912 г., Рязанская обл., Клепиковский р-н, д. Чебукино.

ВАСЬКИН Иван Трифонович, род. 1923 г., Рязанская обл., Клепиковский р-н, д. Карцово.

ВЕРЕТЕННИКОВ Иван Леонтьевич, род. 1922 г., Рязанская обл., Клепиковский р-н, д. Ветчаны.

ВЕРЕТЕННИКОВ Пантелей Федорович, род. 1920 г., Рязанская обл., Клепиковский р-н, д. Ветчаны.

ВИКЛОВ Константин Федорович, род. 1896 г., Рязанская обл., Тумский р-н.

ВИССАРИОНОВ Николай Иванович, род., Рязанская обл., Клепиковский р-н, д. Гаврино.

ВОДОРЕЗОВ Василий Матвеевич, род. 1923 г., Рязанская обл., Тумский р-н, д. Малахово.

ВОДОРЕЗОВ Петр Степанович, род. 1919 г., Рязанская обл., Клепиковский р-н, д. Ветчаны.

ВОДОРЕЗОВ Семен Васильевич, род. 1924 г., Рязанская обл., Тумский р-н, д. Малахово.

ВОДОРЕЗОВ Степан Степанович, род. 1921 г., Рязанская обл., Клепиковский р-н, д. Ветчаны.

ВОЛОХОВ Василий Алексеевич, род. Рязанская обл., Клепиковский р-н, д. Акулово.

ВОЛХОНЦЕВ Петр Семенович.

ВОРОНИН Иван, род. Рязанская обл., Клепиковский р-н, с. Гришино.

ВОРОНИН Кузьма, род. Рязанская обл., Клепиковский р-н, д. Ветчаны.

ВОРОНКОВ Сергей Петрович, род. 1903 г., Рязанская обл., Клепиковский р-н, д. Чебукино.

ГАВРИЛОВ Иван Никитович, род. Рязанская обл., Клепиковский р-н, д. Большое Курапово.

ГАЛЬЦОВ Игнат Григорьевич, род. 1912 г., Рязанская обл., Клепиковский р-н, д. Чебукино.

ГЛАГОЛЕВ Николай Михайлович, род. Рязанская обл., Клепиковский р-н, д. Заводская Слобода.

ГОГОЛЕВ Трофим, род. Рязанская обл., Клепиковский р-н, д. Заводская Слобода.

ГОРБОВ Иван Архипович, род. 1923 г., Рязанская обл., Клепиковский р-н, с. Спирино.

ГОРШКОВ Сергей Егорович, род. Рязанская обл., Клепиковский р-н, д. Часлово.

ГРЕЧИШКИН Ефим Андреевич, род. 1920 г., Рязанская обл., Тумский р-н, с. Малахово.

ГРЕЧИШКИН Ефим Иванович, род. 1922 г., Рязанская обл., Тумский р-н, с. Малахово.

ГРЕЧИШКИН Николай Семенович, род. 1924 г., Рязанская обл., Тумский р-н, с. Малахово.

ГРИБКОВ Михаил Федотович, род. 1910 г. (1912 г.), Рязанская обл., Клепиковский р-н, с. Чуфилово.

ГРИШАЕВ Михаил Ефимович, род. 1921 г., Рязанская обл., Клепиковский р-н, д. Андроново.

ГРИШИН Анатолий Григорьевич, род. Рязанская обл., Клепиковский р-н, д. Мосеево.

ГРИШКИН Василий Васильевич, род. Рязанская обл., Клепиковский р-н, д. Мамасево.

ГРОМОВ Сергей, род. Рязанская обл., Клепиковский р-н, д. Ветчаны.

ГРЯЗЕВ Иван Яковлевич.

ГУДКОВ Егор Григорьевич, род. 1921 г., Рязанская обл., Клепиковский р-н, д. Ветчаны.

ГУДКОВ Петр Степанович, род. 1921 г., Рязанская обл., Клепиковский р-н, д. Ветчаны.

ГУДКОВ Степан Васильевич, род. 1920 г., Рязанская обл., Клепиковский р-н, д. Ветчаны.

ГУРИН Егор Ефимович, род. 1919 г., Рязанская обл., Клепиковский р-н, д. Борисково.

ГУСЕВ Иван Петрович, род. 1919 г., Рязанская обл., Клепиковский р-н, д. Иванково.

ГУСЕВ Иван Яковлевич, род. Рязанская обл., Клепиковский р-н, д. Часлово.

ГУСЕВ Николай Тимофеевич, род. Рязанская обл., Клепиковский р-н, д. Часлово.

ДАВЫДОВ Севастьян Яковлевич, род. 1920 г., Рязанская обл., Клепиковский р-н, с. Малахово.

ДАВЫДОВ Филипп Андреевич, род. 1920 г., Рязанская обл., Клепиковский р-н, д. Андроново.

ДАНИЛОВ Иван Егорович, род. 1919 г., Рязанская обл., Клепиковский р-н, д. Борисково.

ДАШРИН Николай Тихонович, род. 1919 г., Рязанская обл., Клепиковский р-н, с. Малахово.

ДЕГТЕВ Дмитрий Иванович, род. Рязанская обл., Клепиковский р-н, д. Шопино.

ДЕНИСОВ Алексей Николаевич, род. Рязанская обл., Клепиковский р-н, с. Колычево.

ДОЛГОВ Петр Павлович, род. 1920 г., Рязанская обл., Клепиковский р-н, д. Иванково.

ДРОЗДОВ Андрей Ефимович, род. 1901 г., Рязанская обл., Клепиковский р-н, с. Задне-Пилево.

ДРОЗДОВ Федор Александрович, род. 1912 г., Рязанская обл., Клепиковский р-н, с. Задне-Пилево.

ЕВСИН Егор Степанович, род. 1920 г., Рязанская обл., Клепиковский р-н, д. Иванково.

ЕГОРОВ Александр Андреевич, род. Рязанская обл., Клепиковский р-н, д. Аристово.

ЕГОРОВ Иван Андреевич, род. Рязанская обл., Клепиковский р-н, д. Аристово.

ЕЖОВ Василий Николаевич, род. 1920 г., Рязанская обл., Клепиковский р-н, д. Алтухово.

ЕЖОВ Николай Васильевич, род. 1901 г., Рязанская обл., Клепиковский р-н, д. Алтухово.

ЕЖОВ Николай Егорович, род. 1901 г., Рязанская обл., Клепиковский р-н, д. Алтухово.

ЕЖОВ Николай Николаевич, род. 1918 г., Рязанская обл., Клепиковский р-н, д. Алтухово.

ЕЛИСЕЕВ Никанор Евдокимович, род. 1895 г., Рязанская обл., Клепиковский р-н, д. Взвоз.

ЕЛИСЕЕВ Павел Максимович, род. 1918 г., Рязанская обл., Клепиковский р-н, д. Уречное.

ЕМЕЛЬЯНОВ Петр Ермолаевич, род. 1915 г., Рязанская обл., Клепиковский р-н, д. Кирьяково.

ЕПИФАНОВ Алексей Васильевич, род. 1920 г., Рязанская обл., Клепиковский р-н, д. Ветчаны.

ЕПИФАНОВ Василий Семенович, род. 1918 г., Рязанская обл., Клепиковский р-н, д. Ветчаны.

ЕПИФАНОВ Егор Никитович, род. 1920 г., Рязанская обл., Клепиковский р-н, с. Малахово.

ЕПИФАНОВ Емельян, род.1918 г., Рязанская обл., Клепиковский р-н, д. Иванково.

ЕПИФАНОВ Иван Никитович, род. 1922 г., Рязанская обл., Клепиковский р-н, с. Малахово.

ЕПИФАНОВ Иван Павлович, род. 1920 г., Рязанская обл., Клепиковский р-н, д. Ветчаны.

ЕПИФАНОВ Петр Тимофеевич, род. 1921 г., Рязанская обл., Клепиковский р-н, д. Ветчаны.

ЕРМАКОВ Степан Данилович, род. 1919 г., Рязанская обл., Клепиковский р-н, д. Андроново.

ЕРОХИН Григорий Васильевич, род. 1923 г., Рязанская обл., Клепиковский р-н, с. Малахово.

ЕРОХИН Павел Захарович, род. 1921 г., Рязанская обл., Клепиковский р-н, д. Ветчаны.

ЕРОХИН Степан Николаевич, род. 1920 г., Рязанская обл., Клепиковский р-н, д. Ветчаны.

ЕФИМОЧКИН Егор Емельянович, род. 1922 г., Рязанская обл., Клепиковский р-н, д. Ветчаны.

ЕФИМОЧКИН Михаил Иванович, род. 1920 г., Рязанская обл., Клепиковский р-н, д. Ветчаны.

ЕФИМОЧКИН Степан Емельянович, род. 1921 г., Рязанская обл., Клепиковский р-н, д. Ветчаны.

ЕФРЕМОВ Кирилл Иванович, род. Рязанская обл., Клепиковский р-н, с. Гришино.

ЖИРКОВ Михаил Иванович, род. Рязанская обл., Клепиковский р-н, д. Соломино.

ЖУРАВЛЕВ Александр Иванович, род. 1912 г., Рязанская обл., Клепиковский р-н, д. Немятово.

ЗАЙЦЕВ Никита Федорович, род. Рязанская обл., Клепиковский р-н, д. Заводская Слобода.

ЗАПОЛЬСКОВ Михаил Григорьевич, род. 1923 г., Рязанская обл., Клепиковский р-н, с. Малахово.

ЗАРУБИН Василий Павлович, род. 1918 г., Рязанская обл., Клепиковский р-н, с. Задне-Пилево.

ЗАСЛУГИН Иван, род. Рязанская обл., Клепиковский р-н, д. Гаврино.

ЗИМАКОВ Егор Лаврентьевич, род. 1919 г., Рязанская обл., Клепиковский р-н, с. Малахово.

ЗИМАКОВ Ермолай Тимофеевич, род. 1919 г., Рязанская обл., Клепиковский р-н, с. Малахово.

ЗИМИН Василий Григорьевич, род. Рязанская обл., Клепиковский р-н, с. Гришино.

ЗИМИН Владимир Тихонович, род. Рязанская обл., Клепиковский р-н, с. Гришино.

ЗИНОВЕЙКИН Иван Ефимович, род. 1919 г., Рязанская обл., Клепиковский р-н, с. Гришино.

ЗИНОВЕЙКИН Петр Ефимович, род. 1925 г., Рязанская обл., Клепиковский р-н, с. Гришино.

ЗУБКОВ Федор Федорович, род. Рязанская обл., Клепиковский р-н, д. Клин.

ЗУБОВ Иван Семенович, род. 1920 г., Рязанская обл., Клепиковский р-н, д. Андроново.

ЗУБОВ Илларион Семенович, род. 1922 г., Рязанская обл., Клепиковский р-н, д. Андроново.

ИВАНОВ Андрей Васильевич, род. Рязанская обл., Клепиковский р-н, д. Алтухово.

ИВАНОВ Владимир Иванович, род. 1925 г., Рязанская обл., Клепиковский р-н, д. Шопино.

ИВАНОВ Иван Григорьевич, род. 1914 г., Рязанская обл., Клепиковский р-н, д. Проваторово.

ИВАНОВ Иван Егорович, род. 1918 г., Рязанская обл., Клепиковский р-н, д. Малахово.

ИВАНОВ Михаил Васильевич, род. Рязанская обл., Клепиковский р-н, д. Алтухово.

ИВАНОВ Николай Александрович, род. 1904 г., Рязанская обл., Клепиковский р-н, с. Гришино.

ИЛЛАРИОХИН Иван, род. Рязанская обл., Клепиковский р-н, д. Иванково.

ИСАЙКИН Иван Иванович, род. 1920 г., Рязанская обл., Клепиковский р-н, д. Борисково.

ИСАКОВ Егор Трофимович, род. Рязанская обл., Клепиковский р-н, д. Соломино.

ИСАКОВ Иван Матвеевич, род. Рязанская обл., Клепиковский р-н, д. Соломино.

ИСАКОВ Иван Степанович, род. Рязанская обл., Клепиковский р-н, д. Соломино.

ИСАКОВ Матвей Матвеевич, род. Рязанская обл., Клепиковский р-н, д. Соломино.

ИСАКОВ Николай Максимович, род. 1926 г., Рязанская обл., Клепиковский р-н, с. Гришино.

КАЗЕННОВ Иван Андреевич, род. Рязанская обл., Клепиковский р-н, с. Колычево.

КАЛАШНИКОВ Михаил Гаврилович, род. 1898 г., Рязанская обл., Клепиковский р-н, д. Мосеево.

КАЛБУШКИН Михаил Иванович, род. 1922 г., Рязанская обл., Клепиковский р-н, д. Ветчаны.

КАПУСТИН Алексей Тимофеевич, род. Рязанская обл., Клепиковский р-н, д. Соломино.

КАРМАНОВ Василий Иванович, род. 1920 г., Рязанская обл., Клепиковский р-н, д. Ветчаны.

КАРМАНОВ Федор Иванович, род. 1922 г., Рязанская обл., Клепиковский р-н, д. Ветчаны.

КАРПУШОВ Михаил Иванович, род. 1901 г., Рязанская обл., Клепиковский р-н, д. Уречное.

КАРПУШОВ Федор Терентьевич, род. 1922 г., Рязанская обл., Клепиковский р-н, д. Иванково.

КАЧАЛОВ Иван Петрович, род. Рязанская обл., Клепиковский р-н, д. Пансурово.

КАЧАЛОВ Николай, род. 1926 г., Рязанская обл., Клепиковский р-н, д. Ольгино.

КАШКОВ Иван Ефимович, род. Рязанская обл., Клепиковский р-н, д. Щурово.

КИРЮШОВ Василий Александрович, род. Рязанская обл., Клепиковский р-н, д. Гаврино.

КИРЮШОВ Василий Михайлович, род. Рязанская обл., Клепиковский р-н, д. Гаврино.

КИСЕЛЕВ Николай Никитович, род. 1911 г., Рязанская обл., Клепиковский р-н, д. Щурово.

КИСЛОВ Павел Федорович, род. 1918 г., Рязанская обл., Клепиковский р-н, д. Кирьяково.

КИТАЕВ Петр Тимофеевич, род. 1920 г., Рязанская обл., Клепиковский р-н, д. Иванково.

КЛЮЕВ Михаил Иванович, род. Рязанская обл., Клепиковский р-н, д. Пансурово.

КОЖЕЧКИН Максим Иванович, род. 1919 г., Рязанская обл., Клепиковский р-н, д. Андроново.

КОЗЛОВ Василий Ефимович, род. Рязанская обл., Клепиковский р-н, д. Гаврино.

КОЗЛОВ Василий Иванович, род. Рязанская обл., Клепиковский р-н, д. Иванково.

КОЗЛОВ Владимир Ефимович, род. Рязанская обл., Клепиковский р-н, д. Гаврино.

КОЗЛОВ Иван Андреевич, род. 1902 г., Рязанская обл., Клепиковский р-н, д. Алтухово.

КОЗЛОВ Леонид Ефимович, род. Рязанская обл., Клепиковский р-н, д. Гаврино.

КОЗЫРЕВ Сергей Филиппович, род. 1912 г., Рязанская обл., Клепиковский р-н, д. Дунино.

КОЛЧИН Иван, род. Рязанская обл., Клепиковский р-н, д. Часлово.

КОМАРОВ Василий Иванович, род. 1912 г., Рязанская обл., Клепиковский р-н, д. Немятово.

КОМАРОВ Иван Матвеевич, род. 1925 г., Рязанская обл., Клепиковский р-н, д. Немятово.

КОПЕЙКИН Иван Иванович, род. Рязанская обл., Клепиковский р-н, д. Каширино.

КОПЕЙКИН Николай Петрович, род. Рязанская обл., Клепиковский р-н, д. Каширино.

КОРОТКОВ Федор Семенович, род. 1922 г., Рязанская обл., Клепиковский р-н, д. Уречное.

КОСАЧЕВ Андрей Иванович, род. 1901 г., Рязанская обл., Клепиковский р-н, д. Малая Матвеевка.

КОСАЧЕВ Иван Николаевич, род. 1924 г., Рязанская обл., Клепиковский р-н, д. Малая Матвеевка.

КОСАЧЕВ Петр Филиппович, род. 1903 г., Рязанская обл., Клепиковский р-н, с. Задне-Пилево.

КОСАЧЕВ Тимофей Максимович, род. 1903 г., Рязанская обл., Клепиковский р-н, с. Задне-Пилево.

КОСЫРЕВ Василий Иванович, род. Рязанская обл., Клепиковский р-н, д. Заводская Слобода.

КОТОВ Дмитрий Иванович, род. Рязанская обл., Клепиковский р-н, д. Заводская Слобода.

КОШЕЛЕВ Николай Петрович, род. 1925 г., Рязанская обл., Клепиковский р-н, д. Заводская Слобода.

КРАСИКОВ Кузьма Семенович, род. 1920 г., Рязанская обл., Клепиковский р-н, д. Иванково.

КРАСИКОВ Николай Васильевич, род. 1919 г., Рязанская обл., Клепиковский р-н, д. Иванково.

КРАСИКОВ Сергей Васильевич, род. 1920 г., Рязанская обл., Клепиковский р-н, д. Иванково.

КРАСИКОВ Степан Алексеевич, род. 1920 г., Рязанская обл., Клепиковский р-н, д. Иванково.

КРАЮШКИН Василий Васильевич, род. 1921 г., Рязанская обл., Клепиковский р-н, с. Гришино.

КРАЮШКИН Николай Артемович, род. 1911 г., Рязанская обл., Клепиковский р-н, с. Гришино.

КРИВОВ Михаил Петрович, род. 1919 г., Рязанская обл., Клепиковский р-н, д. Иванково.

КРЫЛОВ Александр Григорьевич, род. Рязанская обл., Клепиковский р-н, д. Молькино.

КРЫЛОВ Иван Степанович, род. Рязанская обл., Клепиковский р-н, д. Аристово.

КРЮЧКОВ Семен Павлович, род. Рязанская обл., Клепиковский р-н, д. Княжи.

КСЕНОФОНТОВ Егор Андреевич, род., Рязанская обл., Клепиковский р-н, д. Молькино.

КУВШИНОВ Иван Иванович, род. Рязанская обл., Клепиковский р-н, д. Малое Курапово.

КУДРЯШОВ Василий Ефимович, род. 1922 г., Рязанская обл., Клепиковский р-н, д. Иванково.

КУДРЯШОВ Иван Павлович, род. 1915 г., Рязанская обл., Клепиковский р-н, с. Задне-Пилево.

КУЗИН Григорий Иванович, род. 1900 г., Рязанская обл., Клепиковский р-н, с. Задне-Пилево.

КУЗНЕЦОВ Михаил Михайлович, род. Рязанская обл., Клепиковский р-н, д. Гаврино.

КУЗНЕЦОВ Петр Егорович, род. 1918 г., Рязанская обл., Клепиковский р-н, д. Немятово.

КУЛИКОВ Михаил Дмитриевич, род. 1914 г., Рязанская обл., Клепиковский р-н, д. Большая Матвеевка.

КУПЦОВ Сергей Федулович, род. 1924 г., Рязанская обл., Клепиковский р-н, с. Задне-Пилево.

КУТУЕВ Иван, род. 1920 г., Рязанская обл., Клепиковский р-н, д. Княжи.

ЛАРИН Василий Лаврентьевич, род. Рязанская обл., Клепиковский р-н, д. Заводская Слобода.

ЛАРИН Тимофей Маркелович, род. 1920 г., Рязанская обл., Клепиковский р-н, д. Ветчаны.

ЛАРЮТОЧКИН Василий Филиппович, род. 1919 г., Рязанская обл., Клепиковский р-н, д. Андроново.

ЛАРЮТОЧКИН Иван Сергеевич, род. 1920 г., Рязанская обл., Клепиковский р-н, д. Андроново.

ЛАРЮТОЧКИН Петр Данилович, род. 1917 г., Рязанская обл., Клепиковский р-н, д. Андроново.

ЛЕВИН Василий Павлович, род. Рязанская обл., Клепиковский р-н, д. Прасковьино.

ЛИПАТОВ Алексей Анисимович, род. 1922 г., Рязанская обл., Клепиковский р-н, д. Кирьяково.

ЛИПАТОВ Николай, род. 1926 г., Рязанская обл., Клепиковский р-н, д. Кирьяково.

ЛОБАЧЕВ Егор Карпович, род. 1912 г., Рязанская обл., Клепиковский р-н, д. Уречное.

ЛОБАЧЕВ Иван Карпович, род. 1918 г., Рязанская обл., Клепиковский р-н, д. Уречное.

ЛОБАЧЕВ Михаил Карпович, род. 1920 г., Рязанская обл., Клепиковский р-н, д. Уречное.

ЛОПАТИН Алексей Иванович, род. 1919 г., Рязанская обл., Клепиковский р-н, д. Андроново.

ЛОПАТИН Иван Филиппович, род. 1919 г., Рязанская обл., Клепиковский р-н, д. Андроново.

ЛОПАТИН Филипп Тимофеевич, род. 1918 г., Рязанская обл., Клепиковский р-н, д. Андроново.

ЛУКОВНИКОВ Ефим Васильевич, род. 1919 г., Рязанская обл., Клепиковский р-н, д. Малахово.

МАВРИН Михаил Иванович, род. 1912 г., Рязанская обл., Клепиковский р-н, д. Колычево.

МАЗАНОВ Иван Григорьевич, род. 1911 г., Рязанская обл., Клепиковский р-н, с. Гришино.

МАЙОРОВ Алексей Семенович, род. 1921 г., Рязанская обл., Клепиковский р-н, д. Борисково.

МАКАРОВ Илья, род. Рязанская обл., Клепиковский р-н, д. Иванково.

МАКАРОВ Кузьма Андреевич, род. 1919 г., Рязанская обл., Клепиковский р-н, д. Иванково.

МАКАРОВ Михаил, род. Рязанская обл., Клепиковский р-н, д. Иванково.

МАКАРОВ Прокопий Павлович, род. 1920 г., Рязанская обл., Клепиковский р-н, д. Иванково.

МАКАРОВ Степан Никитович, род. 1921 г., Рязанская обл., Клепиковский р-н, д. Иванково.

МАКАРОВ Федор Кондратьевич, род. 1919 г., Рязанская обл., Клепиковский р-н, д. Иванково.

МАКОВ Николай Петрович, род. 1925 г., Рязанская обл., Клепиковский р-н, д. Ювино.

МАКСИН Владимир Филиппович, род. 1925 г., Рязанская обл., Клепиковский р-н, д. Княжи.

МАЛАХОВ Алексей, род. Рязанская обл., Клепиковский р-н, д. Ветчаны.

МАМОНОВ Василий Михайлович, род. Рязанская обл., Клепиковский р-н, д. Соломино.

МАМОНОВ Иван, род. Рязанская обл., Клепиковский р-н, д. Часлово.

МАМОНОВ Иван Фролович, род. Рязанская обл., Клепиковский р-н, д. Соломино.

МАМОНОВ Сергей Аверьянович, род. Рязанская обл., Клепиковский р-н, д. Соломино.

МАМОНОВ Степан Егорович, род. Рязанская обл., Клепиковский р-н, д. Соломино.

МАНУЙЛОВ Григорий, род. Рязанская обл., Клепиковский р-н, д. Часлово.

МАРКИН Александр Исаевич, род. 1910 г., Рязанская обл., Клепиковский р-н, с. Гришино.

МАРКИН Дмитрий Сергеевич, род. Рязанская обл., Клепиковский р-н, д. Иванково.

МАРКОВ Алексей Николаевич, род. Рязанская обл., Клепиковский р-н, д. Большое Курапово.

МАРКОВ Иван Александрович, род. Рязанская обл., Клепиковский р-н, д. Большое Курапово.

МАРКОВ Иван Никитович, род. Рязанская обл., Клепиковский р-н, д. Большое Курапово.

МАРШЕВ Андрей Степанович, род. 1916 г., Рязанская обл., Клепиковский р-н, д. Уречное.

МАРШУНИН Василий Степанович, род. 1921 г., Рязанская обл., Клепиковский р-н, д. Ветчаны.

МАРШУНИН Дмитрий Степанович, род. 1922 г., Рязанская обл., Клепиковский р-н, д. Ветчаны.

МАТРЕНОЧКИН Василий Семенович, род. 1921 г., Рязанская обл., Клепиковский р-н, д. Андроново.

МАТРЕНОЧКИН Иван Миронович, род. 1921 г., Рязанская обл., Клепиковский р-н, д. Андроново.

МАТРЕНОЧКИН Трофим Агапович, род. 1918 г., Рязанская обл., Клепиковский р-н, д. Андроново.

МАШИНИСТОВ Дмитрий Григорьевич, род. Рязанская обл., Клепиковский р-н, с. Гришино.

МЕДВЕДЕВ Матвей Яковлевич, род. 1908 г., Рязанская обл., Клепиковский р-н, д. Соснино.

МЕЖЕВОВ Анатолий Сергеевич, род. Рязанская обл., Клепиковский р-н, д. Новоселки.

МЕЖНЕВ Александр Васильевич, род. Рязанская обл., Клепиковский р-н, д. Каширово.

МЕЛЬГУНОВ Федор Терентьевич, род. 1920 г., Рязанская обл., Клепиковский р-н, д. Ветчаны.

МЕЛЬНИКОВ Андрей Петрович, род. 1920 г., Рязанская обл., Клепиковский р-н, д. Иванково.

МЕЛЬНИКОВ Иван Андреевич, род. 1919 г., Рязанская обл., Клепиковский р-н, д. Иванково.

МЕЛЬНИКОВ Петр, род. Рязанская обл., Клепиковский р-н, д. Иванково.

МЕНЬШОВ Иван Александрович, род. 1922 г., Рязанская обл., Клепиковский р-н, д. Уречное.

МИЛОВ Сергей Михайлович, род. 1918 г., Рязанская обл., Клепиковский р-н, с. Колычево.

МИЛОВ Сергей Павлович, род. Рязанская обл., Клепиковский р-н, д. Аристово.

МИРОНОВ Иван Михайлович, род. 1915 г., Рязанская обл., Клепиковский р-н, д. Чебукино.

МИТРОХОВ Андрей Михайлович, род. 1921 г., Рязанская обл., Клепиковский р-н, д. Андроново.

МИТРОХОВ Антон Кузьмич, род. 1920 г., Рязанская обл., Клепиковский р-н, д. Иванково.

МИТРОХОВ Григорий, род. Рязанская обл., Клепиковский р-н, д. Иванково.

МИТРОХОВ Михаил Степанович, род. 1920 г., Рязанская обл., Клепиковский р-н, д. Андроново.

МИТРОХОВ Никита Трофимович, род. 1920 г., Рязанская обл., Клепиковский р-н, д. Андроново.

МИТРОХОВ Николай Яковлевич, род. 1919 г., Рязанская обл., Клепиковский р-н, д. Иванково.

МИТРОХОВ Степан Ефимович, род. 1921 г., Рязанская обл., Клепиковский р-н, д. Андроново.

МИТРОХОВ Трофим, род. Рязанская обл., Клепиковский р-н, д. Иванково.

МИТЯКОВ Иван, род. Рязанская обл., Клепиковский р-н, д. Часлово.

МИТЯКОВ Михаил Иванович, род. Рязанская обл., Клепиковский р-н, д. Часлово.

МИХАЛЬКОВ Петр Сергеевич, род. 1922 г., Рязанская обл., Клепиковский р-н, д. Борисково.

МИХАНЕВ Николай Егорович, род.1921 г., Рязанская обл., Клепиковский р-н, с. Малахово.

МОЛЧАКОВ Александр Петрович, род. Рязанская обл., Клепиковский р-н, д. Иваково.

МОЛЧАКОВ Константин Павлович, род. Рязанская обл., Клепиковский р-н, д. Иваково.

МОЛЧАКОВ Михаил Николаевич, род. Рязанская обл., Клепиковский р-н, д. Иваково.

МОЛЧАКОВ Петр Иванович, род. Рязанская обл., Клепиковский р-н, д. Иваково.

МОЛЧАНОВ Григорий Васильевич, род. Рязанская обл., Клепиковский р-н, д. Иваково.

МОЛЧАНОВ Иван, род. Рязанская обл., Клепиковский р-н, д. Натальино.

МОЛЧАНОВ Матвей Семенович, род. Рязанская обл., Клепиковский р-н, д. Иваково.

МОЛЧАНОВ Михаил Алексеевич, род. Рязанская обл., Клепиковский р-н, д. Иваково.

МОЛЧАНОВ Михаил Иванович, род. Рязанская обл., Клепиковский р-н, д. Иваково.

МОНАХОВ Андрей Петрович, род. 1919 г., Рязанская обл., Клепиковский р-н, д. Уречное.

МОНАХОВ Иван Васильевич, род. 1911 г., Рязанская обл., Клепиковский р-н, д. Уречное.

МОНАХОВ Иван Кириллович, род. 1909 г., Рязанская обл., Клепиковский р-н, д. Уречное.

МОРОЗОВ Василий Васильевич, род. Рязанская обл., Клепиковский р-н, д. Иваково.

МОРШАКОВ Петр Егорович, род. Рязанская обл., Клепиковский р-н, д. Часлово.

МОТАЕВ Яков Васильевич, род. Рязанская обл., Клепиковский р-н, д. Молькино.

МОТИН Михаил Алексеевич, род. 1922 г., Рязанская обл., Клепиковский р-н, д. Ветчаны.

МУРАВЬЕВ Павел Александрович, род. 1920 г., Рязанская обл., Клепиковский р-н, д. Княжи.

МУХИН Александр Акимович, род. Рязанская обл., Клепиковский р-н, д. Большое Курапово.

МУШКАРЕНКОВ Иван Иванович, род. 1905 г., Рязанская обл., Клепиковский р-н, с. Гришино.

МЯГКОВ Иван Миронович, род. 1917 г., Рязанская обл., Клепиковский р-н, с. Малахово.

МЯГКОВ Петр Ильич, род. 1918 г., Рязанская обл., Клепиковский р-н, с. Малахово.

НАУМОВ Василий Васильевич, род. Рязанская обл., Клепиковский р-н, с. Гришино.

НАУМОВ Сергей Иванович, род. Рязанская обл., Клепиковский р-н, д. Иваково.

НИКИТОВ Емельян Павлович, род. 1920 г., Рязанская обл., Клепиковский р-н, д. Ветчаны.

НИКИТОВ Иван Трофимович, род. 1922 г., Рязанская обл., Клепиковский р-н, д. Ветчаны.

НИКИТОВ Константин Тимофеевич, род. 1920 г., Рязанская обл., Клепиковский р-н, д. Ветчаны.

НИКОЛАЕВ Алексей Власович, род. 1921 г., Рязанская обл., Клепиковский р-н, д. Ветчаны.

НИКОЛАЕВ Григорий Власович, род. 1920 г., Рязанская обл., Клепиковский р-н, д. Ветчаны.

НИКОЛАЕВ Дмитрий Филиппович, род. Рязанская обл., Клепиковский р-н, д. Заводская Слобода.

НИЛКИН Григорий, род. Рязанская обл., Клепиковский р-н, д. Ветчаны.

НОВОСЕЛОВ Иван Митрофанович, род. Рязанская обл., Клепиковский р-н, д. Натальино.

НОСОВ Александр Андреевич, род. Рязанская обл., Клепиковский р-н, д. Каширово.

НУЖДИН Андрей Иванович, род. Рязанская обл., Клепиковский р-н, д. Княжи.

ОРЛОВ Аким Ионович, род. 1920 г., Рязанская обл., Клепиковский р-н, д. Иванково.

ОРЛОВ Михаил, род. Рязанская обл., Клепиковский р-н, д. Часлово.

ОРЛОВ Семен Иванович, род. 1927 г., Рязанская обл., Клепиковский р-н, д. Княжи.

ОРЛОВ Сергей Ионович, род. 1921 г., Рязанская обл., Клепиковский р-н, д. Иванково.

ОРЛОВ Федор Григорьевич, род. 1911 г., Рязанская обл., Клепиковский р-н, д. Проваторово.

ОФИЦИН Александр Семенович, Рязанская обл., Клепиковский р-н, д. Желудково.

ПАВЛОВ Александр Павлович, род. 1904 г., Рязанская обл., Клепиковский р-н, д. Большая Матвеевка.

ПАВЛОВ Николай Андреевич, род. 1919 г., Рязанская обл., Клепиковский р-н, д. Борисково.

ПАНЬШИН Владимир Гаврилович, род. 1920 г., Рязанская обл., Клепиковский р-н, д. Ветчаны.

ПАНЬШИН Степан Гаврилович, род. 1922 г., Рязанская обл., Клепиковский р-н, д. Ветчаны.

ПАУТИН Павел Никитович, род. 1909 г., Рязанская обл., Клепиковский р-н, д. Гуреево.

ПАУТКИН Иван Сергеевич, род. Рязанская обл., Клепиковский р-н, д. Гаврино.

ПАУТКИН Николай Сергеевич, род. Рязанская обл., Клепиковский р-н, д. Гаврино.

ПАУТКИН Степан Иванович, род. Рязанская обл., Клепиковский р-н, д. Гаврино.

ПЕТРАКОВ Михаил, род. Рязанская обл., Клепиковский р-н, д. Ветчаны.

ПЕТРАКОВ Степан, род. Рязанская обл., Клепиковский р-н, д. Натальино.

ПЕТРЯНИН Филипп Денисович, род. 1920 г., Рязанская обл., Клепиковский р-н, д. Иванково.

ПИСЦОВ Василий Яковлевич, род. 1920 г., Рязанская обл., Клепиковский р-н, с. Малахово.

ПИСЦОВ Сергей, род. Рязанская обл., Клепиковский р-н, д. Иванково.

ПИСЦОВ Терентий Илларионович, род. 1920 г., Рязанская обл., Клепиковский р-н, д. Иванково.

ПИСЦОВ Яков Сергеевич, род. 1921 г., Рязанская обл., Клепиковский р-н, д. Иванково.

ПЛАТОНОВ Алексей Иванович, род. 1908 г., Рязанская обл., Клепиковский р-н, д. Проваторово.

ПЛЕТНЕВ Максим Иванович, род. 1920 г., Рязанская обл., Клепиковский р-н, д. Андроново.

ПОЛУЭКТОВ Михаил Николаевич, род. Рязанская обл., Клепиковский р-н, д. Прасковьино.

ПОПОВ Сергей Егорович, род. 1925 г., Рязанская обл., Клепиковский р-н, д. Немятово.

ПОПОКИН Алексей Степанович, род. Рязанская обл., Клепиковский р-н, д. Большое Курапово.

ПРОВОТОРОВ Сергей Иванович, род. Рязанская обл., Клепиковский р-н, д. Княжи.

ПРОВОТОРОВ Яков Петрович, род. 1908 г., Рязанская обл., Клепиковский р-н, д. Княжи.

ПРОНИН Иван Александрович, род. 1923 г., Рязанская обл., Клепиковский р-н, д. Алтухово.

ПУГАЛИН Алексей Федорович, род. 1921 г., Рязанская обл., Клепиковский р-н, д. Андроново.

ПУГАЛИН Сергей Федорович, род. 1919 г., Рязанская обл., Клепиковский р-н, д. Андроново.

РАЗУМОВ Иван Анатольевич, род. Рязанская обл., Клепиковский р-н, д. Соломино.

РАЗУМОВ Сергей Тимофеевич, род. Рязанская обл., Клепиковский р-н, д. Соломино.

РАЙКОВ Алексей, род. Рязанская обл., Клепиковский р-н, д. Часлово.

РАЙКОВ Алексей Николаевич, род. 1917 г., Рязанская обл., Клепиковский р-н, д. Немятово.

РАЙКОВ Николай Кириллович, род. 1924 г., Рязанская обл., Клепиковский р-н, д. Немятово.

РАЙКОВ Николай Николаевич, род. 1922 г., Рязанская обл., Клепиковский р-н, д. Немятово.

РАПОХИН Захар Гордеевич, род. 1904 г., Рязанская обл., Клепиковский р-н, д. Андроново.

РЕНЕВ Матвей Степанович, род. 1920 г., Рязанская обл., Клепиковский р-н, д. Андроново.

РОДИН Василий Яковлевич, род. 1922 г., Рязанская обл., Клепиковский р-н, д. Ветчаны.

РОДИН Иван Яковлевич, род. 1920 г., Рязанская обл., Клепиковский р-н, д. Ветчаны.

РОМАНОВ Иван Андреевич, род. Рязанская обл., Клепиковский р-н, д. Каширово.

РОМАШКИН Корней Антонович, род. 1920 г., Рязанская обл., Клепиковский р-н, д. Борисково.

РОТАНКОВ Константин Михайлович, род. 1919 г., Рязанская обл., Клепиковский р-н, д. Немятово.

РОТАНКОВ Николай Григорьевич, род. 1912 г., Рязанская обл., Клепиковский р-н, д. Немятово.

РОТАНКОВ Петр Иосипович, род. 1921 г., Рязанская обл., Клепиковский р-н, д. Немятово.

РЯБЧИКОВ Дмитрий, род. Рязанская обл., Клепиковский р-н, д. Соломино.

САВИН Яков Егорович, род. в 1907 году, Рязанская обл., Клепиковский р-н, д. Чебукино.

САЗОНОВ Кузьма Филиппович, род. 1901 г., Рязанская обл., Клепиковский р-н, д. Чебукино.

СБИТОВ Егор Андреевич, род. 1919 г., Рязанская обл., Клепиковский р-н, д. Борисково.

СЕДЬМОВ Дмитрий, род. Рязанская обл., Клепиковский р-н, д. Ветчаны.

СЕДЬМОВ Иван Григорьевич, род. 1920 г., Рязанская обл., Клепиковский р-н, д. Ветчаны.

СЕРЬГИН Павел, род. 1926 г., Рязанская обл., Клепиковский р-н, д. Ольгино.

СИДОРОВ Никита Трофимович, род. 1907 г., Рязанская обл., Клепиковский р-н, д. Иньшино.

СИМАКОВ Егор Анисимович, род. 1908 г., Рязанская обл., Клепиковский р-н, с. Гришино.

СИМКИН Александр Иванович, род. Рязанская обл., Клепиковский р-н, д. Аристово.

СИМКИН Иван Михайлович, род. Рязанская обл., Клепиковский р-н, д. Аристово.

СИНЯКИН Петр Данилович, род. Рязанская обл., Клепиковский р-н, д. Натальино.

СКОМОРОХОВ Семен Афанасьевич, род. 1918 г., Рязанская обл., Клепиковский р-н, с. Гришино.

СКОПИНЦЕВ Иван Прохорович, род. 1907 г., Рязанская обл., Клепиковский р-н, д. Захарово.

СМИРНОВ Григорий Емельянович, род. 1919 г., Рязанская обл., Клепиковский р-н, с. Малахово.

СМИРНОВ Ермолай Емельянович, род. 1918 г., Рязанская обл., Клепиковский р-н, с. Малахово.

СМИРНОВ Иван Петрович, род. 1921 г., Рязанская обл., Клепиковский р-н, д. Малаховские Хутора.

СОЛДАТКИН Алексей Зосимович, род. Рязанская обл., Клепиковский р-н, д. Заводская Слобода.

СОЛОКОВ Сидор, род. Рязанская обл., Клепиковский р-н, д. Заводская Слобода.

СОЛОМАТИН Иван Иванович, род. Рязанская обл., Клепиковский р-н, с. Гришино.

СОПОВ Иван Михайлович, род. 1918 г., Рязанская обл., Клепиковский р-н, д. Колычево.

СТЕКОЛЬЩИКОВ Анатолий Александрович, род. 1910 г., Рязанская обл., Клепиковский р-н, д. Колычево.

СТЕКОЛЬЩИКОВ Леонид Степанович, род. Рязанская обл., Клепиковский р-н, д. Аристово.

СТЕПАНУШКИН Василий Матвеевич, род. 1909 г., Рязанская обл., Клепиковский р-н, д. Дунино.

СТЕПАХИН Григорий Степанович, род. 1915 г., Рязанская обл., Клепиковский р-н, д. Кирьяково.

СУВОРОВ Аким Иванович, род. Рязанская обл., Клепиковский р-н, д. Пансурово.

СУВОРОВ Степан Иванович, род. Рязанская обл., Клепиковский р-н, д. Пансурово.

СУСЛИН Александр Сергеевич, род. 1920 г., Рязанская обл., Клепиковский р-н, с. Задне-Пилево.

СУСЛИН Павел Степанович, род. 1909 г., Рязанская обл., Клепиковский р-н, с. Задне-Пилево.

СУХОВ Андрей Фадеевич, род. Рязанская обл., Клепиковский р-н, д. Гуреево.

ТАТАРИНОВ Иван Алексеевич, род. 1922 г., Рязанская обл., Клепиковский р-н, д. Ветчаны.

ТИМАШОВ Николай Федорович, род. 1920 г., Рязанская обл., Клепиковский р-н, д. Ветчаны.

ТИМАШОВ Степан Емельянович, род. 1919 г., Рязанская обл., Клепиковский р-н, д. Ветчаны.

ТИМОХИН Павел Петрович, род. Рязанская обл., Клепиковский р-н, д. Часлово.

ТИМОХИН Сергей Васильевич, род. Рязанская обл., Клепиковский р-н, д. Часлово.

ТИТОВ Александр Николаевич, род. Рязанская обл., Клепиковский р-н, д. Прасковьино.

ТКАЧЕВ Михаил Никитович, род. Рязанская обл., Клепиковский р-н, д. Гаврино.

ТОЛСТОВ Андрей Егорович, род. Рязанская обл., Клепиковский р-н, д. Натальино.

ТОЛСТОВ Гаврил Иванович, род. Рязанская обл., Клепиковский р-н, д. Натальино.

ТОРМОЗОВ Иван Афанасьевич, род. Рязанская обл., Клепиковский р-н, д. Аристово.

ТОРМОЗОВ Сергей Афанасьевич, род. Рязанская обл., Клепиковский р-н, д. Аристово.

ТРУХАЧЕВ Алексей Фролович, род. 1923 г., Рязанская обл., Клепиковский р-н, с. Малахово.

ТРУХАЧЕВ Григорий Фалалеевич, род. 1923 г., Рязанская обл., Клепиковский р-н, с. Малахово.

ТРУШКИН Михаил Кузьмич, род. 1920 г., Рязанская обл., Клепиковский р-н, д. Ветчаны.

ТЮРИН Дмитрий Николаевич, род. 1898 г., Рязанская обл., Клепиковский р-н, д. Большая Матвеевка.

ТЮРИН Василий Яковлевич, род. Рязанская обл., Клепиковский р-н, д. Пансурово.

ТЮРИН Николай Яковлевич, род. Рязанская обл., Клепиковский р-н, д. Пансурово.

УГЛЕВ Яков Родионович, род. Рязанская обл., Клепиковский р-н, д. Клин.

УСТИНОВ Степан Иванович, род. Рязанская обл., Клепиковский р-н, с. Гришино.

УСТИНОВ Федор Иванович, род. 1907 г., Рязанская обл., Клепиковский р-н, с. Гришино.

УШАНЕВ Михаил Матвеевич, род. 1920 г., Рязанская обл., Клепиковский р-н, д. Ветчаны.

УШАНОВ Василий Федорович, род. 1919 г., Рязанская обл., Клепиковский р-н, д. Ветчаны.

ФАЕНОВ Николай Иванович, род. Рязанская обл., Клепиковский р-н, д. Гаврино.

ФАЛЕЕВ Егор, род. Рязанская обл., Клепиковский р-н, д. Ольгино.

ФЕДИН Иван Федорович, род. 1920 г., Рязанская обл., Клепиковский р-н, д. Ветчаны.

ФЕДОТОВ Александр Иванович, род. 1920 г., Рязанская обл., Клепиковский р-н, д. Кирьяково.

ФЕНОГЕНОВ Петр, род. Рязанская обл., Клепиковский р-н, д. Ветчаны.

ФИЛИППОВ Иван, род. Рязанская обл., Клепиковский р-н, д. Кирьяково.

ФИМКИН Егор Илларионович, род. 1919 г., Рязанская обл., Клепиковский р-н, д. Малаховские Хутора.

ФИМКИН Михаил Павлович, род. 1920 г., Рязанская обл., Клепиковский р-н, д. Малаховские Хутора.

ФОКИН Михаил Ермолаевич, род. 1916 г., Рязанская обл., Клепиковский р-н, д. Соснино.

ФОКИН Павел, род. Рязанская обл., Клепиковский р-н, д. Часлово.

ФОМИН Виктор Владимирович, род. Рязанская обл., Клепиковский р-н, д. Малое Курапово.

ХИМУШИН Михаил Федорович, род. 1923 г., Рязанская обл., Клепиковский р-н, д. Княжи.

ХРОМОВ, род. Рязанская обл., Клепиковский р-н, д. Амлешовские Выселки.

ЦАРЕВ Михаил, род. 1904 г., Рязанская обл., Клепиковский р-н, с. Гришино.

ЧЕВЫРИН Захар Никитович, род. 1920 г., Рязанская обл., Клепиковский р-н, д. Ветчаны.

ЧЕВЫРИН Никита Никитович, род. 1922 г., Рязанская обл., Клепиковский р-н, д. Ветчаны.

ЧЕВЫРИН Степан Иванович, род. 1921 г., Рязанская обл., Клепиковский р-н, д. Ветчаны.

ЧЕВЫРИН Федор Иванович, род. 1922 г., Рязанская обл., Клепиковский р-н, д. Ветчаны.

ЧЕРНОВ Василий Васильевич, род. 1912 г., Рязанская обл., Клепиковский р-н, д. Чебукино.

ЧИНИХИН Сергей Петрович, род. 1923 г., Рязанская обл., Клепиковский р-н, д. Уречное.

ЧИСТЯКОВ Сергей Иванович, род. 1925 г., Рязанская обл., Клепиковский р-н, д. Аристово.

ЧИСТЯКОВ Степан Андреевич, род. Рязанская обл., Клепиковский р-н, д. Аристово.

ЧУДИН Федор Михайлович, род. Рязанская обл., Клепиковский р-н, д. Каширово.

ЧУЛИКИН Петр, род. Рязанская обл., Клепиковский р-н, д. Снохино.

ШАБОЛКИН Спиридон Николаевич, род. 1912 г., Рязанская обл., Клепиковский р-н, д. Немятово.

ШАПКИН Илья, род. Рязанская обл., Клепиковский р-н, д. Часлово.

ШАПКИН Петр Андреевич, род. 1924 г., Рязанская обл., Клепиковский р-н, д. Аристово.

ШАПКИН Петр Матвеевич, род. Рязанская обл., Клепиковский р-н, д. Аристово.

ШИЛИН Григорий Васильевич, род. 1906 г., Рязанская обл., Клепиковский р-н, д. Большая Матвеевка.

ШИЛИН Михаил Григорьевич, род. Рязанская обл., Клепиковский р-н, д. Каширово.

ШИЛИН Павел Дмитриевич, род. 1918 г., Рязанская обл., Клепиковский р-н, д. Большая Матвеевка.

ШИТОВ Алексей Трофимович, род. 1920 г., Рязанская обл., Клепиковский р-н, д. Ветчаны.

ШИТОВ Иван Ильич, род. Рязанская обл., Клепиковский р-н, д. Натальино.

ШИТОВ Иван Трофимович, род. 1920 г., Рязанская обл., Клепиковский р-н, д. Ветчаны.

ШИТОВ Николай Григорьевич, род. 1921 г., Рязанская обл., Клепиковский р-н, д. Ветчаны.

ШИТОВ Петр Ефимович, род. Рязанская обл., Клепиковский р-н, д. Натальино.

ШИТОВ Трофим Леонтьевич, род. 1921 г., Рязанская обл., Клепиковский р-н, д. Ветчаны.

ШИЧКОВ Павел Филимонович, род. 1922 г., Рязанская обл., Клепиковский р-н, д. Борисково.

ШКАЛИКОВ Василий, род. Рязанская обл., Клепиковский р-н, д. Кирьяково.

ЩЕРБАКОВ Василий Андреевич, род. Рязанская обл., Клепиковский р-н, д. Большое Курапово.

ЩЕРБАКОВ Егор Андреевич, род. Рязанская обл., Клепиковский р-н, д. Большое Курапово.

ЩЕРБАКОВ Михаил Иванович, род. Рязанская обл., Клепиковский р-н, д. Большое Курапово.

ЩЕТИНИН Степан Иванович, род. Рязанская обл., Клепиковский р-н, с. Задне-Пилево.

ЮДАНОВ Иван Петрович, род. 1920 г., Рязанская обл., Клепиковский р-н, д. Андроново.

ЮДАНОВА Анна Петровна, род. 1921 г., Рязанская обл., Клепиковский р-н, д. Андроново.

ЯКУНИН Григорий Сергеевич, род. Рязанская обл., Клепиковский р-н, д. Соломино.

ЯКУНИН Матвей, род. Рязанская обл., Клепиковский р-н, д. Соломино.

ЯКУНИН Сергей Петрович, род. Рязанская обл., Клепиковский р-н, д. Соломино.

ЯКУШЕВ Алексей Родионович, род. Рязанская обл., Клепиковский р-н, д. Натальино.

ЯКУШЕВ Сидор Тимофеевич, род. 1924 г., Рязанская обл., Клепиковский р-н, д. Натальино.

ЯКУШЕНКОВ Николай Михайлович, род. 1920 г., Рязанская обл., Клепиковский р-н, д. Ветчаны.

ЯРЦЕВ Дмитрий Андреевич, род. Рязанская обл., Клепиковский р-н, д. Мамасево.

ДОПОЛНЕНИЯ, УТОЧНЕНИЯ к томам 4, 10, 11

АЛЕШИН Михаил Иванович, род. 1924 г., Рязанская обл., Клепиковский р-н, д. Егорово, рядовой, 654 осп, 148 сд, пропал без вести 11.02.43 года, д. Удерево Малоархангельского р-на Орловской области.

АФОНЬКИН Николай Степанович, род. 1913 г., Рязанская обл., Тумский р-н, д. Ветчаны, мл. лейтенант, 1237 сп, 373 сд, погиб 25.11.42 года, место захоронения Калининская обл., Молодотудский р-н, пос. Первомайск (в наст. время Тверская обл., Оленинский р-н).

БАРАНОВ Трофим Андреевич, род. 1914 г., Рязанская обл., Тумский р-н, д. Воронцово, гв. рядовой, 161 отд.минп, погиб 12.02.43 года, место захоронения Харьковская

обл., Мерефанский р-н, д. Михайловка.

БЕЛОВ Иван Федосеевич, род. 1923 г., Рязанская обл., Тумский р-н, гв. мл. лейтенант, 293 гв. сп, 98 гв. сд, 28 А, погиб в бою 25.10.44 года, место захоронения г. Нестеров, Калининградская область.

БРАЙШЕВ Петр Семенович, род. Рязанская обл., Клепиковский р-н, д. Константиново, гв. мл. сержант, 26 гв. сд, погиб 6.02.44 года, место захоронения Витебская обл., Старосельский р-н, д. Малые Рубины.

ГАЛЬЦОВ Михаил Ерофеевич, род. 1898 г. (1902 г.), Рязанская обл., Клепиковский р-н, д. Чебукино, пропал без вести в январе 1942 года под Брянском.

ДОШИН Александр Васильевич, род. 1922 г., Рязанская обл., Тумский р-н, с. Константиново, рядовой, 176 сп, 46 сд, 2 Уд. А, пропал без вести 1.02.42 года в Новгородском р-не, д. Теремец Курлянский.

ЕВГРАШКИН Иван Климович, род. Рязанская обл., Тумский р-н, д. Соловово, рядовой, погиб 7.02.44 года, место захоронения Ленинградская обл., Уторгожский р-н, д. Щелино.

ИВАНОВ Николай Лазаревич, род. 1905 (1911) г., Рязанская обл., Клепиковский р-н, д. Проваторово, погиб в 1943 году.

КАЛАШНИКОВ Сергей Гаврилович, род. 1903 г., Рязанская обл., Клепиковский р-н, д. Мосеево, рядовой, пропал без вести в феврале 1942 г.

КАЧУНОВ Иван Платонович, род. 1917 г., Рязанская обл., Клепиковский р-н, д. Ершово, старшина, санинструктор, 321 сп, 19 армия, умер от ран 2.04.45 года, место захоронения Восточная Померания, г. Лауенбург, госпитальное кладбище.

КОЖЕКИН (КОЖОХИН) Николай Васильевич, род. 1924 г., Рязанская обл., Клепиковский р-н, д. Заводская Слобода, сержант, командир радиоотделения, 824 гап, 35 габр, 15 арт. Ленинградская дивизия прорыва РГК, погиб 5.07.44 года, место захоронения Карело-Финская ССР, о. Тайкар-Сари.

КОЗЛОВ Сергей Васильевич, род. 1922 г., Рязанская обл., Тумский р-н, д. Агеево, мл. сержант, 161 тбр, пропал без вести 6.07.42 года в Курской обл., Тербунский р-н, д. Михайловское.

КОНДРАШОВ Иван Васильевич, род. 1924 г., Рязанская обл., р.п. Тума, рядовой, погиб в 1943 году на Курской дуге.

КОРОТКОВ Павел Алексеевич, род. 1910 г., Рязанская обл., Клепиковский р-н, д. Макарово, рядовой, 233 сд, погиб в 1943 году в Сталинградской обл., Солдатская балка на высоте Глаз.

МЕТЕЛКИН Николай Степанович, род. Рязанская обл., Клепиковский р-н, д. Наумово, рядовой, п/п 43007, погиб 20.10.41 года, место захоронения Сумская обл., с. Южковка.

МОЛЧАНОВ Александр Петрович, род. 1923 г., Рязанская обл., Клепиковский р-н, д. Соломино, рядовой, п/п 04148, умер от ран 20.02.44 года, место захоронения Гомельская обл., Журавичский р-н, д. Юфа.

ОСИН Иван Семенович, род. в 1900 году, Рязанская обл., Клепиковский р-н, д. Кова, рядовой, погиб 29.03.43 года, место захоронения Смоленская обл., Холм-Жирковский р-н, Богдановский с/с, с. Боголюбово, братская могила.

ПАШКИН Емельян Иванович, род. 1921 г., Рязанская обл., Клепиковский р-н, д. Извеково, рядовой, 15-я отд. морсбр, погиб 26.01.43 года, место захоронения г. Сталинград, с.-з. окраина.

ПОДДЫШКИН Василий Харитонович, род. 1904 г., Рязанская обл., Клепиковский р-н, д. Кова, рядовой, погиб 16.08.43 года.

ПОЛЫНЕВ Никита Ефимович, род. 1895 г., Рязанская обл., Клепиковский р-н, д. Шопино, рядовой, погиб в 1944 году.

ПОПОЛЕВ Егор Архипович, род. 1914 г., Рязанская обл., Клепиковский р-н, д. Макеево, рядовой, пропал без вести в феврале 1942 года.

ПРОУЛОЧНОВ Егор Иванович, род. 1926 г., Рязанская обл., Клепиковский р-н, д. Гуреево, рядовой, 469 сп, 150 сд, погиб 24.06.44 года, место захоронения Калининская обл., Пустошкинский р-н, д. Бутылки.

РАСТОРОПОВ Егор Семенович, род. 1912 г., Рязанская обл., Клепиковский р-н, рядовой, 5 сп, 3 сд, погиб в бою 12.09.42 года в Ленинградской обл., Мгинский р-н, д. Гонтовая Липка.

РЫЖОВ Анатолий Георгиевич, род. 1924 г., Рязанская обл., Клепиковский р-н, д. Давыдово, рядовой, 109 гв. сп, 37 гв. сд, погиб 21.04.45 года, место захоронения Померания, н.п. Кульбитцов, ю.-в. окраина, Литатинский округ.

САВУШКИН Тимофей Тимофеевич, род. 1915 г., Рязанская обл., Клепиковский р-н, д. Иншаково, рядовой, п/п 44623, погиб 20.08.44 года.

СЕМИОНКИН Сергей Карпович, род. 1909 г., Рязанская обл., Тумский р-н, д. Бараново, сержант, пропал без вести в августе 1944 года.

СИКАЧЕВ Александр Петрович, род. 1921 г., Рязанская обл., Клепиковский р-н, рядовой, телефонист, 129 гв. сп, 45 гв. сд, погиб в бою 12.02.43 года, место захоронения Ленинградская обл., д. Поповка.

СИМОЛОХИН Григорий Александрович, род. 1925 г., Рязанская обл., Тумский р-н, гв. рядовой, п/п 44685, погиб 25.08.43 года, место захоронения Сталинская обл., с. Долгонькое.

СПИРИН Михаил Иванович, род. 1925 г., Рязанская обл., Клепиковский р-н, д. Дунино, 11 тбр, пропал без вести в мае 1942 года.

ТРИОДИН Дмитрий Михайлович, род. 1903 г., Рязанская обл., Спас-Клепики, рядовой, пропал без вести осенью 1942 года.

ЧЕВЫРИН Захар Никитович, род. 1903 г., Рязанская обл., р. п. Тума, рядовой, пропал без вести в июне 1942 года.

ЗАХОРОНЕНИЯ ВОИНОВ

(уточнения к тому 11)

Братская могила на сельском кладбище с. Малахово 3 летчиков 751(761) бап, погибших у д. Ветчаны 22.10.1941 года

Лейтенант, командир авиазвена **ЦЫГАНОВ Анатолий Ефимович** и два его боевых товарища.

Индивидуальные могилы в р.п. Тума

КОЖОБА Александр Семенович, похоронен 23.09.1941 года.

СУЛТАНБЕКОВ Давлет, похоронен 25.05.1942 года.

КОРАБЛИНСКИЙ район

★★★Б★★★

БАКАНОВ Иван Степанович, род. 1899 г., Рязанская обл., Кораблинский р-н, рядовой, 33 гв. сп, 11 гв. сд, погиб 22.10.44 г., место захоронения Калининградская обл., г. Гусев.

★★★Е★★★

ЕРОШИН Николай Иванович, род. Рязанская обл., Кораблинский р-н, д. Демьяново, летчик, 164 иап, погиб 4.10.41 г. в р-не г. Чугуева, Харьковской обл., направив горящий самолет на вражеский истребитель.

★★★К★★★

КРАСНОВ Василий Степанович, род. 1917 г., Рязанская обл., Кораблинский р-н, д. Лоша, краснофлотец, ПЛ «М-49», погиб (10-16).08.41 г. в заливе Посьет Японского моря в районе Владивостока.

★★★Л★★★

ЛУКЬЯНОВ Василий Петрович, род. Рязанская обл., Кораблинский р-н, д. Бобровинки, призван в г. Москве, пропал без вести.

★★★М★★★

МИНАЕВ Михаил Семенович, род. 1920 г., Рязанская обл., Кораблинский р-н, д. Чижово, погиб в 1941 году.

★★★Р★★★

РОМАНОВ Иван Михайлович, род. 1923 г., Рязанская обл., Кораблинский р-н, д. Чижово, погиб в Киевской области, д. Козовичи.

★★★С★★★

СЕЛЕЗНЕВ Михаил Андреевич, род. 1901 г., Рязанская обл., Кораблинский р-н, призван Кожвинским РВК 14.08.42 г., красноармеец, 947 сп, 268 сд, погиб в бою 9.08.43 г., место захоронения Ленинградская обл., Мгинский р-н, Синявинские торфоразработки.

★★★Ф★★★

ФИЛИМОНОВ Сергей Иванович, род. 1908 г., Рязанская обл., Кораблинский р-н, с. Ухорь, призван Кожвинским РВК 12.06.43 г., сержант, 1162 сп, 352 сд, погиб в бою 21.10.44 г., место захоронения Польша, Сувалковское воеводство, д. Червонка.

★★★Ч★★★

ЧИКОВ Александр Павлович, род. Рязанская обл., Кораблинский р-н, д. Бобровинки, мл. сержант, пропал без вести.

★★★Ш★★★

ШМИТОВ Иван Сергеевич, род. 1919 г., Рязанская обл., Кораблинский р-н, красноармеец, 92 сп, попал в плен 25.06.41 г., умер в шталаге-1Б 21.02.42 г. Увековечен: Калининградская обл., Озерский р-н, п. Липки.

★★★Я★★★

ЯШКИН Михаил Андреянович, род. 1925 г., Рязанская обл., Кораблинский р-н, д. Гудово, рядовой, погиб в 1943 году под Смоленском.

УТОЧНЕНИЯ, ДОПОЛНЕНИЯ
к томам 3, 10, 11

БАРАНОВ Василий Петрович, род. 1925 г., Рязанская обл., Кораблинский р-н, сержант, 267 сп, 105 сд, погиб 1.03.45 г., место захоронения Калининградская обл., Правдинский р-н, п. Домново.

ГОРБАТОВ Иван Ванифатович, род. 1924 г., Рязанская обл., Кораблинский р-н, д. Бобровинки, рядовой, умер от ран 24.02.44 г., место захоронения Калининская обл., г. Осташково, в/кладбище, могила № 34.

ЕВТЮХИН Василий Иванович, род. 1925 г., Рязанская обл., Кораблинский р-н, сержант, 4 гв. тбр, погиб в бою 3.02.45 г., место захоронения г. Калининград, п. Прибрежный.

КАЛИНЦЕВ Иван Васильевич, старшина, погиб 21.03.45 г., место захоронения Калининградская обл., Багратионовский р-н, п. Славяновка.

КИРЬЯНОВ Егор Михайлович, род. 1913 г., Рязанская обл., Кораблинский р-н, рядовой, умер от ран 21.09.44 г., место захоронения г. Днепропетровск.

КОЛУПОВ Анатолий Митрофанович, род. 1926 г., Рязанская обл., Кораблинский р-н, ефрейтор, 1376 сп, 417 осд, погиб 28.10.44 г., место захоронения Литовская ССР, Кретингский уезд, 1 км с.-з. с. Рушуни.

КОЛУПОВ Виктор Михайлович, род. 1914 г., Рязанская обл., Кораблинский р-н, сержант, 39 отд. пул. б-н, умер от ран 24.08.43 г.

КОЛУПОВ Владимир Михайлович, род. 1914 г., Рязанская обл., Кораблинский р-н, д. Михино, рядовой, 1091 сп, 324 сд, погиб 28.02.43 г., место захоронения Смоленская обл., Думиничский р-н, п. Лесхоз, братская могила.

КОЛУПОВ Николай Андреевич, род. 1916 г., Рязанская обл., Кораблинский р-н, д. Бобровинки, старшина, 768 ап, погиб 1.02.43 г., место захоронения Курская обл., Шигровский р-н, д. Исаково.

КОЛУПОВ Павел Андреевич, род. 1912 г., Рязанская обл., Кораблинский р-н, рядовой, пропал без вести в мае 1942 г.

МЕЩЕРЯКОВ Петр Михайлович, род. 1899 г., Рязанская обл., Кораблинский р-н, д. Бобровинки, подполковник, пропал без вести в 1941 году (в начале войны) в г. Лида, Белоруссия.

МИЛОСЛАВСКИЙ район

★★★А★★★

АФОНИН Иван Андреевич, род. 1924 г., Рязанская обл., Милославский р-н, с. Курбатово, пропал без вести.

★★★Б★★★

БУРОВ Александр Павлович, род. Рязанская обл., Милославский р-н, д. Горлачевка, погиб в 1941 г.

БУРОВ Иван Павлович, род. 1919 г., Рязанская обл., Милославский р-н, д. Горлачевка, погиб в 1941 г.

★★★Г★★★

ГРАБОВНИКОВ Михаил Прохорович, род. 1921 г., Рязанская обл., Милославский р-н, д. Раново-Верхи, погиб в 1943 году.

ГУЛЫНИН Петр Михайлович, род. 1915 г., Рязанская обл., Милославский р-н, с. Курбатово, погиб в 1941 году в Могилевской области.

ГУСЕВ Павел Григорьевич, род. 1904 г., Рязанская обл., Милославский р-н, д. Волхоново (Подкидышево), пропал без вести в октябре 1941 года.

★★★Е★★★

ЕЛОВ Александр Иванович, род. 1912 г., Рязанская обл., Милославский р-н, д. Раново-Верхи, погиб в 1941 году.

ЕЛОВ Федор Иванович, род. в 1909 году, Рязанская обл., Милославский р-н, д. Раново-Верхи, погиб в 1941 году.

★★★Ж★★★

ЖОКИН Гурий Васильевич, род. 1924 г., Рязанская обл., Милославский р-н, д. Федяевка, погиб в 1944 году.

ЖУЧКОВ Георгий Никитович, род. 1919 г., Рязанская обл., Милославский р-н, с. Бугровка, ст. лейтенант, разведчик, 713 сп, 171 сд, умер от ран 7.11.44 г., место захоронения д. Варчи.

★★★З★★★

ЗАВЬЯЛОВ Алексей Васильевич, род. Рязанская обл., Милославский р-н, д. Федяевка, погиб в 1942 году.

ЗАЙЦЕВ Николай Васильевич, род. 1918 г., Рязанская обл., Милославский р-н, гв. старшина, п/п 71796, погиб 7.04.46 г., место захоронения г. Магдебург, Германия.

ЗАЛИПАЕВ Николай Федорович, род. 1924 г., Рязанская обл., Милославский р-н, с. Ермоловка, красноармеец, п/п 24491, умер от ран 8.01.44 г., место захоронения Днепропетровская обл., Софийский р-н, сев. окраина с. Токмаковка.

ЗЕНОФОНОВ Михаил Васильевич, род. 1924 г., Рязанская обл., Милославский р-н, д. Раново-Верхи, погиб в 1941 году.

ЗОТОВ Василий Семенович, род. 1907 г., Рязанская обл., Милославский р-н, д. Волхоново (Подкидышево), погиб.

★★★И★★

ИГНАТОВ Николай Иванович, род. 1919 г., Рязанская обл., Милославский р-н, д. Горлачевка, погиб.

★★★К★★

КЛИМОВ Федор Максимович, род. 1903 г., Рязанская обл., Милославский р-н, д. Раново-Верхи, погиб в 1942 году.

КОНОВАЛОВ Василий Иванович, род. 1925 г., Рязанская обл., Милославский р-н, д. Раново-Верхи, пропал без вести в 1943 году.

КОРОЛЕВ Павел Семенович, род. 1903 г., Рязанская обл., Милославский р-н, д. Раново-Верхи, погиб в 1942 году.

КОРОТКОВ Григорий Арсентьевич, род. 1905 г., Рязанская обл., Милославский р-н, д. Раново-Верхи, погиб в 1941 году.

КРИВЦОВ Семен Васильевич, род. Рязанская обл., Милославский р-н, призван Раменским РВК Московской обл., погиб.

★★★М★★

МАКАРОВ Николай Васильевич, род. 1919 г., Рязанская обл., Милославский р-н, д. Горлачевка, погиб.

МЕЛЬГУНОВ Яков Петрович, род. 1899 г., Рязанская обл., Милославский р-н, д. Гулынки, пропал без вести.

МИРОНОВ Кузьма Федорович, род. 1916 г., Рязанская обл., Милославский р-н, д. Волхоново (Подкидышево), погиб.

МИТИН Михаил Константинович, род. 1921 г., Рязанская обл., Милославский р-н, красноармеец, 10 тп, попал в плен 26.06.41 г., умер в шталаге-1Б 6.01.42 г. Увековечен: Калининградская обл., Правдинский р-н, п. Краснополье.

★★★О★★★

ОКОРОКОВ Тихон Гаврилович, род. 1901 г., Орловская обл., Ефремовский р-н, политрук, пропал без вести в августе 1941 года.

★★★П★★★

ПОДЫМОВ Герасим Николаевич, род. 1915 г., Рязанская обл., Милославский р-н, д. Раново-Верхи, погиб в 1941 году.

★★★С★★★

САФРОНОВ Федор Сергеевич, род. 1912 г., Рязанская обл., Милославский р-н, д. Волхоново (Подкидышево), погиб.

СЕВОСТЬЯНОВ Иван Васильевич, род. Рязанская обл., Милославский р-н, д. Волхоново (Подкидышево), погиб в 1941 (1942) году.

СИДОРОВ Николай Ильич, род. 1917 г., призван Рязанская обл., Милославский РВК, красноармеец, 99/52 сп, попал в плен 11.07.41 года, умер в шталаге-1А 25.05.42 г. Увековечен: Калининградская обл., Багратионовский р-н, п. Фурманово.

СОЛОВЬЕВ Василий Афанасьевич, род. Рязанская обл., Милославский р-н, д. Федяевка, погиб в 1941 году.

СОЛОВЬЕВ Иван Филиппович, род. 1912 г., Рязанская обл., Милославский р-н, д. Федяевка, погиб в 1941 году.

★★★Т★★★

ТЮРЬМИН Николай Иванович, род. 1921 г., Рязанская обл., Милославский р-н, с. Змеевка, погиб в декабре 1941 г. в с. Чернава, зверски замучен фашистами, место захоронения Рязанская обл., Милославский р-н, с. Змеевка.

★★★У★★★

УВАРОВ Петр Васильевич, род. 1914 г., Рязанская обл., Милославский р-н, красноармеец, 1190 сп, 357 сд, погиб 11.10.44 г., место захоронения Германия, г. Мартинсдорф.

★★★Ч★★★

ЧЕРНЯКОВ Николай Алексеевич, род. 1905 г., Рязанская обл., Милославский р-н, с. Курбатово, рядовой, погиб.

★★★Ш★★★

ШУТОВ Александр Ефимович, род. 1918 г., Рязанская обл., Милославский р-н, д. Федяевка, погиб.

ШУТОВ Александр Михайлович, род. 1915 г., Рязанская обл., Милославский р-н, д. Федяевка, погиб в 1941 году.

ШУТОВ Илья Федорович, род. Рязанская обл., Милославский р-н, д. Федяевка, погиб в 1942 году.

★★★Я★★★

ЯГУПОВ Иван Михайлович, род. 1912 г., Рязанская обл., Милославский р-н, д. Волхоново (Подкидышево), погиб.

УТОЧНЕНИЯ, ДОПОЛНЕНИЯ
к томам 5, 10, 11

АРИСТАРХОВ Андрей Прокофьевич, род. 1914 г., Рязанская обл., Милославский р-н, рядовой, погиб в плену 4.03.42 г., шталаг № 305, Украинская ССР, г. Кировоград.

ВИЛКОВ Никита Гурьевич, род. 1901 г., Рязанская обл., Милославский р-н, с. Чернава, гв. рядовой, 5 гв. сп, 3 гв. сд, погиб 25.12.42 г., место захоронения Сталинградская обл., с. Антоновка.

ДОРКИН Петр Иванович, род. 1917 г., Рязанская обл., Милославский р-н, д. Малое Подовечье, гв. лейтенант, погиб 23.07.43 г., место захоронения Украинская ССР, Донецкая обл.

ЗЕЛЕНУХИН Георгий Иванович, род. 1916 г., Рязанская обл., Милославский р-н, с. Чернава, рядовой, умер от ран 14.09.43 г., место захоронения Сумская обл., Кролевецкий р-н, с. Мишенское.

КАНАЕВ Петр Дмитриевич, красноармеец, в/ч 47823, умер от ран 31.09.44 г., место захоронения Эстонская ССР, г. Тарту, городское кладбище, могила № 1.

КАНАЕВ Федор Дмитриевич, род. 1899 г., Рязанская обл., Милославский р-н, с. Измайлово, красноармеец, 804 сп, 229 сд, 380 стр. б-н, умер от ран 15.08.44 г., 380 ОМСБ.

КОЧЕГАРОВ Дмитрий Павлович, род. Рязанская обл., Милославский р-н, с. Топилы, рядовой, погиб 15.01.44 г., место захоронения Белорусская ССР, Витебская обл., с/з Кринки.

МЕЛЮЧЕВ Иван Степанович, род. 1903 г., Рязанская обл., Милославский р-н, д.Гулынки, рядовой, 1324 сп, 413 сд, пропал без вести 28.02.42 г., Смоленская обл., д. Лаврищево.

МОЖАРЦЕВ Иван Григорьевич, род. 1922 г., Рязанская обл., Милославский р-н, лейтенант, 191 ор, умер от ран 15.03.43 г., место захоронения Тамбовская обл., г. Моршанск.

МОСАРЫГИН Сергей Дмитриевич, род. Рязанская обл., Милославский р-н, с. Чернава, рядовой, 507 сп, 148 сд, погиб 21.01.43 г., место захоронения Орловская обл., Должанский р-н, ст. Студенное.

НУЖДИН Николай Васильевич, род. 1922 г., Рязанская обл., Милославский р-н, д. Ермоловка, рядовой, 262 сп, попал в плен 25.06.41 г., умер в шталаге-1Б 12.10.42 года. Увековечен: Калининградская обл., Правдинский р-н, п. Краснополье .

ХРЫГИН Петр Федорович, род. 1897 г., Рязанская обл., Милославский р-н, с. Покрово-Гагарино, 996 сп, 286 сд, погиб 12.01.43 г., место захоронения Ленинградская обл., Мгинский р-н, д. Вороново.

МИХАЙЛОВСКИЙ район

★★★А★★★

АЛЕКСЕЕВ Митрофан Григорьевич, род. 1901 г., Рязанская обл., Михайловский р-н, 989 сп, 226 сд, 66 армия Донского фронта, погиб.

★★★Б★★★

БРИЧКИН Владимир Александрович, род. 1913 г., Рязанская обл., г. Михайлов, ст. сержант, 864 сп, 189 сд, погиб в бою 14.12.42 года.

БЫЧКОВ Алексей Васильевич, род. 1908 г., Рязанская обл., Октябрьский р-н, д. Колодези, погиб.

★★★В★★★

ВАЛЕРЬЯНОВ Алексей Алексеевич, род. 1926 г., Рязанская обл., Михайловский р-н, рядовой, погиб.

ВОЛОСТНОВ Василий Яковлевич, род. 1919 г., Рязанская обл., Михайловский р-н, с. Стрелецкие Выселки, ефрейтор, погран. войска КГБ СССР, пропал без вести 30.06.41 г. в Мурманской обл., в районе ст. Титовка.

★★★Г★★★

ГОРИН Павел Степанович, род. 1910 г., рядовой, погиб.

★★★Д★★★

ДРОЖЖИНОВ Михаил Иванович, род. 1922 г., Рязанская обл., Октябрьский р-н, д. Степановка, рядовой, пропал без вести в декабре 1942 года на Волоколамском направлении.

★★★К★★★

КАРПУХИН Александр Тимофеевич, род. Рязанская обл., Михайловский р-н, д. Каморино, погиб.

КОРНАУХОВ Дмитрий Матвеевич, род. 1904 г., Рязанская обл., Михайловский р-н, призван Каширским РВК Московской обл., погиб.

КУДРЯШОВ Иван Андреевич, род. 1903 г., Рязанская обл., Чапаевский р-н, призван Раменским РВК Московской обл., погиб.

★★★Л★★★

ЛЕВИН Дмитрий Степанович, род. 1907 г., Рязанская обл., Михайловский р-н, д. Остроухово, красноармеец, 620 гап, 167 сд, погиб в Гомельской обл., перезахоронен Буда-Кошелевский р-н, д. Потаповка.

ЛЕТУНОВСКИЙ Дмитрий Сергеевич, род. 1922 г., Рязанская обл., Октябрьский р-н, призван Киевским РВК г. Москвы, погиб.

ЛОМОВСКИЙ Егор Евдокимович, род. 1913 г., Рязанская обл., Михайловский р-н, красноармеец, 24 сп, попал в плен 18.07.41 г., умер в шталаге-1Б 25.01.42 г. Увековечен: Калининградская обл., Озерский р-н, п. Липки.

ЛУММИ, зав. Михайловским районным земельным отделом, расстрелян фашистами при оккупации г. Михайлова в 1941 году.

★★★М★★★

МАРЛАСОВ Павел Федорович, род. 1904 г., Рязанская обл., Михайловский р-н, д. Павловка, призван Киевским РВК г. Москвы, погиб.

МАРТЫНОВ Алексей Яковлевич, род. 1919 (1917) г., Рязанская обл., Михайловский р-н, призван Ухтинским РВК, рядовой, отд. лыжный бат., 109 сд, пропал без вести 7.02.44 года.

МЕШАРИКОВ Алексей Петрович, род. 1912 г., Рязанская обл., Михайловский р-н, призван Москворецким РВК г. Москвы, погиб.

МИХАЙЛИН И.Г., ст. сержант, погиб.

★★★Н★★★

НАЗАРОВ Ф.Г., род. 1896 г., Рязанская обл., Михайловский р-н, д. Щеголево, погиб в плену, место захоронения г. Минск.

★★★П★★★

ПЛЮХИН Федор Петрович, род. 1909 г., рядовой, пропал без вести 23.12.41 года.

ПОЛЕТОВ Иван Григорьевич, род. 1926 г., Рязанская обл., Михайловский р-н, красноармеец, 716 сп, 157 сд, погиб 20.01.45 г., место захоронения Восточная Пруссия, г. Шталлупенен (г. Нестеров, Калининградская обл.).

ПОНКРАТОВ Александр Семенович, род. 1911 г., Рязанская обл., Михайловский р-н, д. Воронка, призван Химкинским РВК г. Москвы, погиб.

ПОПОВИН Василий Васильевич, род. 1923 г., Рязанская обл., Михайловский р-н, призван Бауманским РВК г. Москвы, погиб.

ПРИТИНОВ Василий Викторович, род. 1925 г., Рязанская обл., Михайловский р-н, сержант, погиб.

ПРОТАСОВ Константин Васильевич, род. 1904 г., Рязанская обл., Михайловский р-н, с. Воскресенское, рядовой, 860 сп, 283 сд, погиб 2.04.42 г., место захоронения Тульская обл., Арсеньевский р-н, д. Бутырки.

★★★Р★★★

РЫЖОВ Алексей Егорович, род. 1909 г., Рязанская обл., Михайловский р-н, д. Давыдовка, мл. сержант, 1267 сп, 382 сд, погиб в бою 27.03.43 г., место захоронения Ленинградская обл., Мгинский р-н, д. Вороново.

РЯБОВ Василий, род. Рязанская обл., г. Михайлов, погиб в г. Михайлове во время оккупации в ноябре 1941 г.

★★★С★★★

СИЛУЯНОВ Михаил Степанович, род. 1914 г., Рязанская обл., Михайловский р-н, Никольский с/с, красноармеец, 330 осб, 191 сд, погиб 15.01.43 г., место захоронения Ленинградская обл., Мгинский р-н, 1 км вост. пос. № 7.

СИНЕЛЬЩИКОВ Николай Иванович, род. 1927 (1926) г., Рязанская обл., г. Михайлов, рядовой, пропал без вести в 1944 году.

СТАРОВЕРОВ Павел Сидорович, род. 1913 г., Рязанская обл., Михайловский р-н, д. Наумовка, красноармеец, 180 сд, пропал без вести в 1943 г. в Киевской обл. в р-не х. Шевченково.

★★★Т★★★

ТИНИН Дмитрий Митрофанович, рядовой, 1 гв. мсп, погиб 25.08.42 года, место захоронения Орловская обл., 100 м зап. Сметских Выселок.

★★★Ф★★★

ФОКИН Павел Дмитриевич, род. 1922 г., ст. сержант, п/п 17958, погиб 12.03.44 г., место захоронения Украина, Винницкая обл., с. Джулинка.

★★★Ч★★★

ЧАДАЕВ Николай Лаврентьевич, род. 1915 г., Рязанская обл., Михайловский р-н, д. Арсеньево, рядовой, 998 сп, 286 сд, погиб 3.02.44 г., место захоронения Ленинградская (Новгородская) обл., Батецкий р-н, вост. д. Скачели.

ЧУРИКОВ Николай Васильевич, род. 1914 г., 25 мсп, погиб 19.11.41 г., место захоронения Московская обл., Клинский р-н, д. Воздвиженское.

★★★Щ★★★

ЩЕРБИНИН Андрей Герасимович, род. 1909 г., Рязанская обл., Михайловский р-н, с. Ижеславль, сержант, п/п 49861 «а», погиб 27.11.43 г., место захоронения Днепропетровская обл., Софиевский р-н, зап. д. Шевченко.

НЕ ВЕРНУЛИСЬ С ВОЙНЫ

БОБРОВ Василий Васильевич, род. 1920 (1921) г., Рязанская обл., г. Михайлов, рядовой.

НАХАЛКИН, род. Рязанская обл., Михайловский р-н.

НЕФЕДОВ Григорий Иванович, род. 1919 г., Рязанская обл., Михайловский р-н, д. Ерино, пос. Октябрьский, рядовой.

НИКОНЕНКО Василий Михайлович.

ФРОЛОВ Василий Николаевич, род. 1925 г., Рязанская обл., Михайловский р-н, рядовой.

УТОЧНЕНИЯ, ДОПОЛНЕНИЯ
к томам 2, 10, 11

АНДРЮШИН Павел Степанович, род. Рязанская обл., Михайловский р-н, мл. сержант, 54 сп, погиб 26.01.45 г., место захоронения Калининградская обл., Гурьевский р-н, п. Петрово.

БУДИКОВСКИЙ Виктор Васильевич, род. 1925 г., Рязанская обл., г. Михайлов, рядовой, 203 сд, погиб 15.05.44 г., место захоронения Молдавская ССР, Григориопольский р-н, с. Дороцкое.

ГОРЯЙНОВ Петр Яковлевич, род. 1909 г., Рязанская обл., Михайловский р-н, с. Щетиновка, ст. сержант, 1 осб, 73 мсб, погиб в бою 11.02.43 г., место захоронения Ленинградская обл., сев. д. Синявино.

ДЕНИСОВ Алексей Павлович, красноармеец, п/п 1717, пропал без вести 18.08.42 года.

ЗАЗАЕВ Николай Алексеевич, род. 1924 г., Рязанская обл., Михайловский р-н, с. Лещенка, рядовой, 1 отд. Латвийский зсп, погиб 4.04.43 г. в Ленинградской обл., Старорусский р-н, перезахоронен Новгородская обл., Старорусский р-н, д. Марфино, воинское кладбище.

КНЯЗЕВ Владимир Трофимович, род. 1924 г., Рязанская обл., Михай-

ловский р-н, рядовой, 22 гв. кп, погиб 19.11.43 г., место захоронения Черниговская обл., Репкинский р-н, с. Грибова Рудня.

КОМАРКОВ Иван Дмитриевич, род. 1912 г., Рязанская обл., Михайловский р-н, д. Плотники, сержант, погиб 11.02.42 г. в Смоленской обл., сев.-вост. д. Карманово.

ТРОФИМОВ Иван Ефимович, род. 1919 (1921) г., Рязанская обл., Михайловский р-н, д. Завидовка, матрос, КР «М. Горький», КБФ, погиб 17.09.41 г. Увековечен: Калининградская обл., г. Балтийск.

Герой Советского Союза

УСТИНОВ Семен Иванович, род. 1912 г., Рязанская обл., Михайловский р-н, с. Прудская, мл. лейтенант, 241 гв. сп, 75 гв. сд, погиб в бою 29.09.44 г., место захоронения Латвийская ССР, Цесисский р-н, п. Висендорф.

ВОИНЫ, ПОГИБШИЕ ПРИ ОСВОБОЖДЕНИИ Г. МИХАЙЛОВА И МИХАЙЛОВСКОГО РАЙОНА

Мемориал на площади Красной

АБРАМОВ И.А
АБРАМОВ Г.С.
АБРАМОВ С.Г.
АГАЛЬЦОВ В.В.
АГАЛЬЦОВ З.В.
АКАТОВ И.А.
АЛЕКСАНДРОВ М.Ф.
АНДРОСОВ В.Г.
АНТОНОВ Б.Д.
АНТОНОВ И.И.
АРТАМОНОВА Е.А.
АСТАХОВ А.В.
БАБКИН И.А.
БАБКИН С.А.
БАЛАШОВ А.А.
БАРАКОВСКИЙ Ф.Н.
БАРАНОВ А.И.
БАРЫКОВ В.В.
БЕКЕТОВ В.И.
БЕКЕТОВ В.М.
БЕЛЯЕВ Е.Н.
БЕРДЫШЕВ И.А.
БЕРНАДСКИЙ
БЕСПАЛОВ И.П.
БЕССОНОВ А.М.
БЕССОНОВ А.Ф.
БЕХТИН И.Н.
БЕХТИН Н.И.
БЕХТИН С.А.
БЕХТИН С.Н.
БЕХТИН П.А.
БЛИНКОВ И.П.
БОБРОВ А.Д.
БОБРОВ В.В.
БОБРОВ В.Г.
БОБРОВ Д.В.
БОДРЯГИН А.И.
БОЛДИН П.Н.
БОРИСОВ Е.Ф.
БОРЦОВ (БОРЩОВ) А.Ф.
БРОНИКОВ П.П.
БУДУКИН В.К.
БУДУНКОВ К.А.
БУДЯКОВСКИЙ В.В.
БУЯНКИН Г.С.
БУЯНКИН Н.Ф.
ВАЛЕРЬЯНОВ А.А.
ВАСИЛЬЕВ А.А.
ВЕНИФАНТЬЕВ И.Д.
ВЕРШИН П.М.
ВЕШКИН В.Ф.
ВИНОГРАДОВ А.А.
ВОЛКОВ С.М.
ВОЛЧКОВ А.С.
ВОРОНЦОВ Н.В.
ВОРОНЦОВ П.М.
ВОРОНЦОВ С.В.
ВОРОТНИКОВ А.В.
ВОРОТНИКОВ В.И.
ВОРОТНИКОВ М.Н.
ВОРОТНИКОВ Н.А.
ВОРОТНИКОВ Н.П.
ВЬЮНКОВ Д.А.
ГАВРИЧЕВ В.В.
ГВОЗДКОВ В.Н.
ГОЛИКОВ В.И.
ГОЛУБКИН Н.К.
ГОРОДЕНЦЕВ В.Н.
ГОРОДЕНЦЕВ В.С.
ГОРОДЕНЦЕВ И.А.
ГРИБКОВ В.К.
ГУБАРЕВ М.И.
ГУДКОВ И.Н.
ГУДКОВ И.Я.
ГУДКОВ П.А.
ГУЛИН С.М.
ГУСЕВА Л.А.
ГУСЬКОВ Н.Ф.

ГУТИРОВ А. С.
ДАВЫДОВ К. А.
ДАДОНОВ М. М.
ДАНИЛИН С. А.
ДЕЖИН С. И.
ДЕМЕНТЬЕВ П. М.
ДЕНИСОВ А. И.
ДИАНОВ И. Ф.
ДМИТРИЕВ И. С.
ДМИТРИЕВ Ф. С.
ДОБРИЯНОВ С. И.
ДОГАДИН К. Е.
ДОДОНОВ И. М.
ДОРОЖКИН М. Т.
ДУНИН А. В.
ДУНИН Н. В.
ДЬЯКОНОВ И. А.
ЕЛЬЦОВ И. М.
ЕРОХИН Н. В.
ЕРШОВ А. Г.
ЖАРИКОВ А. И.
ЖАРИКОВ В. Ф.
ЖАРОВ М. П.
ЖАРОВ Н. И.
ЖИЖИН П. И.
ЖУКОВ И. В.
ЗАВЬЯЛОВ А. Н.
ЗАЗАЕВ Н. А.
ЗАРУБИН Ф. П.
ЗОЛИН В. Н.
ЗОЛОТОВ И. М.
ЗОЛОТОВ Н. М.
ЗОЛОТОВ Я. М.
ЗУЕВ М. И.
ЗУЕНОК К. Н.
ЗЫКОВ И. Ф.
ИВАНОВ В. П.
ИВАНОВ С. Ф.
ИГНАТОВ А. Н.
ИНОЗЕМЦЕВ Ю. Ф.
ИВАЕВ А. В.
ИВАЕВ В. А.
ИСАЕВ В. И.
ИСАЕВ К. Ф.
КАРНЮХИН А. В.
КАРЦЕВА З. А.
КАТИН-ЯРЦЕВ А. П.
КАТИН-ЯРЦЕВ В. П.
КИРИЛИН И. Н.
КИРИЛОВ Н. П.
КИРЬЯНОВ В. И.
КОБАНОВ Н. С.
КОВАЛЕВСКИЙ К. А.
КОЗЛОВ Н. Н.
КОЗЬМИН Н. Е.
КОЛЕСНИКОВ С. В.
КОЛОТЫРКИН Н. И.
КОМАРЬКОВ А. Д.
КОНЯЕВ А. А.
КОНЯЕВ П. Н.
КОНЯЕВ С. И.
КОРНЕЕВ И. В.
КОРНЕЕВ Н. Ф.
КОРНЕЕВ П. Б.
КОРОБЧИЛКИН С. П.
КОРОТИКОВ П. А.
КОРОТКОВ П. А.
КОРЯБКИН М. Д.
КОСИЛИН М. И.
КОСТЕМИРОВ В. В.
КОТЕЛЬНИКОВ В. М.
КОТЕЛЬНИКОВ И. А.
КОТУСОВ П. И.
КОЧЕРГИН А. И.
КОЧЕРГИН Н. И.
КОЧЕРГИН И. П.
КОЧЕТКОВ А. И.
КОЧЕТКОВ В. И.
КОЧЕТКОВ И. П.
КРАЙНИКОВ В. Д.
КРАЮХИН И. Ф.
КРИВОШЕЕВ П. М.
КРОМНИКОВ В. Д.
КРОМСКИЙ И. П.
КУБЫНИН Ю. И.
КУДРЯВЦЕВ В. М.
КУДРЯВЦЕВ В. Н.
КУДРЯВЦЕВ В. С.
КУЗНЕЦОВ В. В.
КУЗНЕЦОВ Д. И.
КУЗНЕЦОВ М. И.
КУЗНЕЦОВ М. П.
КУЗЬКИН В. А.
КУЗЬМИН К. С.
КУЗЬМИН Н. Е.
КУЛАКОВ А. А.
КУПРИЯНОВ В. М.
КУРАШОВ В. П.
КУРБАКОВ С. М.
КУРБАТОВ В. С.
КУРГАНОВ В. К.
КУРДЮМОВ С. И.
КУРИЛОВ Н. П.
КУРТИКОВ В. И.
КУРЧАКОВ В. К.
КУТУЗИКОВ И. П.
КУХТИН Д. Ф.
КУЧАЕВ Н. В.
ЛАЩИЛИН М. П.
ЛЕБЕДЕВ А. А.
ЛЕВИН А. В.
ЛОЖНИКОВ С. В.
ЛОЩИЛИН И. П.
ЛУЖНИКОВ А. Н.
ЛУЗГИН М. П.
ЛУКАШИН В. М.
ЛЮБАВЦЕВ А. А.
ЛЯЛИН А. Н.
ЛЯЛИН С. А.
МАЖУХИН Н. А.
МАЙОРОВ П. Д.
МАКЕЕВ М. В.
МАКСИМОВ И. К.
МАКСИМОВ М. В.
МАКСИМОВ С. З.
МАЛИНОВСКИЙ Л. Н.

МАРКОВ В. А.
МАРОВ В. М.
МАСЛЕННИКОВ В. В.
МАСЛЕННИКОВ С. А.
МАСЛОБИТОВ В. Ф.
МАСЛОВ С. С.
МАТВЕЕВ В. М.
МАТВЕЕВ М. П.
МАТВЕЕВ Н. П.
МАТВЕЕВ П. П.
МАТЮХИН В. М.
МАШИН А. А.
МАШИН Г. С.
МАШТАКОВ А. Е.
МАШТАКОВ И. М.
МЕТЕЛИЦИН А. В.
МИЛОСЕРДИН А. В.
МИТЮХИН В. М.
МИХАЙЛОВ И. Я.
МОРОЗОВ А. И.
МОРОЗОВ Д. М.
МОХОВ А. Д.
МОХОВ А. Я.
МУХИН А. А.
МЫТАРЕВ А. М.
МЫТАРЕВ Б. М.
МЫТАРЕВ В. М.
МЫТАРЕВ М. В.
МЫТАРЕВ С. Е.
НАГУБНОВ Н. Ф.
НАКАПКИН А. А.
НАКАПКИН И. В.
НАКАПКИН И. Н.
НАКАПКИН К. А.
НЕВРОВ В. Д.
НЕНАШЕВ А. И.
НЕНАШЕВ Н. И.
НЕСМЯТИН Н. Т.
НЕСТЕРОВ В. А.
НИКИФОРОВ Г. С.
НИКИШЕВ П. М.
НИКОЛАЕВ С. В.
НИКОНОВ А. В.
НИКОНОВ А. П.
НОСОВ А. В.
НОСОВ Н. Д.
ОВСЯННИКОВ Е. М.
ОЛИСОВ Н. В.
ОСТРАУХОВ С. В.
ПАНОВ А. И.
ПАНОВ П. В.
ПАНОШИН (ПАНЮШИН) А. В.
ПАНТЕЛЕЕВ А. С.
ПАНТЕЛЕЕВ А. М.
ПАРИСЕНКО Г.С. (ПОРИСЕНКО)
ПАРКАСОВА М. Н.
ПАХОМОВА И. Ф.
ПЕЧЕРНИКОВ Н. А.
ПИВОВАРОВ В. Ф.
ПИРОЖНИКОВ П. С.
ПЛЕШАКОВ Т. Я.
ПЛЮХИН К. Г.
ПОЗДНОВСКИЙ В. В.
ПОКРОВСКИЙ И. Г.
ПОКРОВСКИЙ Н. Г.
ПОЛЯКОВ А. Д.
ПОЛЯКОВ В. Д.
ПОПАДЬИНСКИЙ Н. И.
ПОПОВ А. Н.
ПОПОВ Л. Н.
ПОПОВ М. В.
ПОСТНИКОВ А. И.
ПОСТНИКОВ В. Н.
ПОСТНИКОВ П. Ф.
ПОТАПОВ В. И.
ПОТАПОВ К. И.
ПРЕОБРАЖЕНСКИЙ Б. А.
ПРИБЫЛОВ А. С.
ПРИБЫЛОВ П. Н.
ПРОМАХОВ В. Н.
ПРОМАХОВ Д. П.
ПРОМАХОВ Ф. П.
ПУПКОВ Ф. В.
ПУШКОВ В. П.
ПЧЕЛКИН Н. В.
РАССОЛОВ И. П.
РЕМИЗОВ В. П.
РЕМИЗОВ К. А.
РИГИН К. С.
РОГАЧЕВ В. И.
РОГОЖИН Ф. Г.
РОЖДЕСТВЕНСКИЙ Ф. И.
РОЖКОВ С. М.
РОЗЕНБЕРГ А. С.
РОМАНОВ П. И.
РУМЯНЦЕВ Н. Г.
РУНОВ М. Е.
РЫЖЕНКОВ А. М.
РЯБИКИН А. Д.
РЯБИКИН М. Д.
РЯБИКИН Н. А.
РЯБОВ А. С.
РЯБОВ Г. В.
САБИРОВ Н. В.
САВЕЛЬЕВ А. Г.
САВКИН А. И.
САЗОНОВ В. В.
САЗОНОВ В. С.
САЗОНОВ И. Д.
САЗОНОВ Н. В.
САЗОНОВ Н. И.
САРЫЧЕВ В. В.
САРЫЧЕВ В. Г.
САХАРОВ В. А.
СЕЛЕЗНЕВ А. М.
СЕНАТОРОВ И. А.
СЕНАТОРОВ Н. Н.
СЕННОВСКИЙ А. Н.
СЕННОВСКИЙ И. Н.
СЕРОВ Б. П.
СЕРОВ Н. А.
СЕРУШКИН С. М.
СИЗОВ А. Н.
СИНЕЛЬЩИКОВ А. И.
СИНЕЛЬЩИКОВ Н. И.
СИНИЦИН А. И.
СИНИЦИН М. И.
СКУРАТОВ Л. В.

СКУРАТОВ Н. И.
СНИМЩИКОВ В. И.
СОБОРОВ В. Ф.
СОЛДАТОВ П. А.
СОЛНЦЕВ Н. В.
СОЛОДОВ Н. М.
СОЛОНИН И. П.
СОМОВ М. В.
СОРОКИН А. Н.
СОРОКИН В. А.
СОРОКИН В. И.
СОРОКИН В. М.
СОШИН И. А.
СТАВИНСКИЙ И. Н.
СТАРОСТИН А. Ф.
СТАРОСТИН И. Н.
СТАРОСТИН Н. С.
СТЕПАНОВ В. М.
СТРЕЛЯЕВ И. Г.
СУЛЬМЕНЕВ А. Н.
ТАРАСОВ А. Г.
ТАРАСОВ В. П.
ТАРАСОВ Д. Н.
ТВЕРИН П. И.
ТВЕРИТИН Т. И.
ТЕРЕНТЬЕВ Н. В.
ТЕРЕШИН К. В.
ТИНИН А. Н.
ТИНИН Д. М.
ТОКАРЕВ В. Н.
ТРУСОВ В. Н.
ТЮННЕЕВ П. П.
ТЮНЯЕВ Д. П.
ТЮНЯЕВ П. Н.
УСТИНОВ И. Т.
УСТИНОВ С. И.
УЛЬКИН Н. М.
УЛЬЯНОВ П. И.
ФАДЕЕВ И. Н.
ФЕДОРОВ П. А.
ФЕДОРОВ С. А.
ФЕОФАНОВ Н. Г.
ФОМИН А. И. – *Герой Советского Союза*
ФРОЛОВ А. И.
ФРОЛОВ И. А.
ФРОЛОВ Н. Д.
ХАРИТОНОВ И. С.
ХИТРОВ А. Д.
ХОДАРЕВА Е. М.
ХОЛДИН Н. Г.
ЦЫГАНКОВ И. С.
ЦУПА Г. Г.
ЧЕБУКИН В. Н.
ЧЕЛНОКОВ И. Н.
ЧЕЛНОКОВ Н. Т.
ЧЕРЕНКОВ М. И.
ЧЕРКАСОВА Л. А.
ЧЕРНИКОВ М. И.
ЧЕРНОВ Л. Д.
ЧЕРНОВ Д. Л.
ЧЕРНЫШЕВ А. А.
ЧЕСНОКОВ П. М.
ЧИГАРИН Г. П.
ЧИКИН И. И.
ЧУЛКОВ А. А.
ЧУЛКОВ А. С.
ЧУЛКОВ И. М.
ЧУЛКОВ И. Н.
ЧУРИКОВ А. Н.
ЧУРИКОВ Н. В.
ШАРИКОВ В. А.
ШАТАЛИН И. М.
ШИШЛАКОВ А. А.
ШИШЛАКОВ Д. А.
ШИШЛАКОВ П. А.
ШМАКОВ И. В.
ШМАКОВ И. С.
ШТЫКАЛЬЦЕВА А. П.
ЮДИН Г. А.
ЯКОВЛЕВ В. А.
ЯКОВЛЕВ В. В.
ЯКУШИН Н. И.
ЯМЩИКОВ И. И.

ЗАХОРОНЕНИЯ ВОИНОВ

Захоронения на Черной горе г. Михайлова (дополнения к тому 11)

Рядовой **АНОСОВ Прокопий Иванович**, род. 1910 г.

Рядовой **БЕЛОГЛАЗОВ Алексей Никитич**, род. 1903 г., 1113 сп.

Рядовой **БЛИНОВ Илья Полиянович**, 1113 сп.

Наводчик **ЕВТЕЕВ Петр Максимович**, род. 1920 г., 1113 сп, погиб 7.12.41 г.

Стрелок **КОРОЛЕВ Николай Михайлович**, род. 1905 г., 1113 сп, погиб 7.12.41 г.

Стрелок **КОСТЮЧЕНКО Андрей Савельевич**, род. 1900 г., 1109 сп, погиб 7.12.41 г.

Стрелок **КРЫГИН Гаврил Ксенофонтович**, род. 1909 г., 1109 сп, погиб 7.12.41 г.

Рядовой **МЕЛИХОВ Федор Захарович**, род. 1904 г., 1113 сп, погиб 7.12.41 г.

Рядовой **МОШКИН Владимир Дмитриевич**, 1113 сп, погиб 7.12.41 г.

Стрелок **НОВОШИПОВ Анатолий Дмитриевич**, род. 1904 г., 1113 сп, погиб 7.12.41 г.

Рядовой **ПЕТРОВ Николай Федорович**, род. 1906 г., 1113 сп, погиб 7.12.41 г.

Рядовой **СЕМЕНОВ Александр Иванович**, род. 1902 г., 1113 сп, погиб 7.12.41 г.

Захоронения на Черной горе г. Михайлова (уточнения к тому 11)

Рядовой **АБОЛИЦЕВ Юрий Васильевич**, род. 1909 г., 1113 сп, погиб 7.12.41 г.

Рядовой **БОРИСОПИН Роман Васильевич**, род. 1901 г., 1113 сп, погиб 7.12.41 г.

Рядовой **ВОЛОВИК Иван Николаевич**, род. 1901 г., 1113 сп, погиб 7.12.41 г.

Рядовой **ВЫДУКИН Михаил Капитонович**, род. 1903 г., 1113 сп, погиб 7.12.41 г.

Мл. сержант **ГОРКО Петр Петрович**, род. 1906 г., 1113 сп, погиб 7.12.41 г.

Ком. батареи **ДОВЧАЛЕНКО Яков Федорович**, род. 1918 г., 3 ад, погиб 7.12.41 г.

Рядовой **ЕРЕМИН Федор Иванович**, род. 1912 г., 1113 сп, погиб 7.12.41 г.

Стрелок **ЛАЗОВСКИЙ Максим Миронович**, род. 1900 г., 1109 сп, погиб 7.12.41 г.

Лейтенант **САРКИСАН Нартым Австинович**, род. 1916 г., 8140 3 ад.

Политрук **САФОНОВ Андрей Андреевич**, род. 1903 г., 778 дсб, погиб 7.12.41 г.

Рядовой **ТИТОВ Сергей Д.**, род. 1905 г., 1113 сп, погиб 7.12.41 г.

Захоронения в деревне Лубянка

Рядовой **СТАШОВ Александр Павлович**, род. 1910 г., 1113 сп, погиб 7.12.41 г.

Рядовой **СЫТОВ Иван Федорович**, 1113 сп, погиб 7.12.41 г.

Уточнение к тому 11

Рядовой **ТУШИЧЕВ Леонид Федорович**, род. 1905 г., 1113 сп, погиб 7.12.41 г.

Братская могила на Плотницком кладбище г. Михайлова

Рядовой **ИЛЬИН Прокофий Алексеевич**, род. 1913 г., 1113 сп, погиб 7.12.41 г.

Плотницкое кладбище (уточнение к тому 11)

Сержант **САВОРЫГИН Константин Иванович**, род. 1902 г., погиб 24.12.41 г.

Братская могила в пос. Октябрьском (уточнение к тому 11)

Лейтенант **ЧЕТВЕРТАК Евгений Константинович**, род. 1922 г., прикомандирован к 1113 сп из Владимирского пехотного училища, погиб 30.11.41 г.

Братская могила в с. Пушкари

ЗАЩЕПКИН Филипп Андреевич, 1113 сп, погиб 10.11.41 г.

Братская могила в с. Хавертово

Рядовой **СИМВОЛОКОВ Павел Иванович**, род. 1915 г., погиб 28.11.41 года.

Братская могила в д. Наумовка (погибли 8.12.1941 года)

Рядовой **АБРАМОВ Макар Мартынович**, род. 1910 г.

Рядовой **АВЛАСЕНКО Иван Михайлович**, род. 1908 г.

Рядовой **КАЧИТСКИЙ Иосиф Игнатьевич**, род. 1906 г.

Рядовой **КОРОБЕЦКИЙ Василий Николаевич**, род. 1907 г.

Рядовой **КТИТОРОВ Кондрат Егорович**, род. 1905 г.

Рядовой **СТРЕЛКО Григорий Иванович**, род. 1907 г.

Рядовой **ФИЛАТОВ Иван Захарович**, род. 1907 г.

Захоронен в деревне Орловка

Батальонный комиссар **БАЛУЕВ Иван Васильевич**, род. 1898 г., погиб 10.12.41 года.

НОВОДЕРЕВЕНСКИЙ район

★★★Б★★★

БЕЛОВ Анатолий Иванович, род. 1923 г., призван Новодеревенским РВК, рядовой, в/ч 5461, 8 тд КОВО, умер 3.02.42 г., место захоронения г. Москва, кладбище в микрорайоне Капотня.

★★★Г★★★

ГОЛОХИН Григорий Федорович, род. 1905 г., Рязанская обл., Новодеревенский р-н, д. Павловка, рядовой, 1117 сп, 332 сд, погиб 14.07.42 года, место захоронения Смоленская обл., Велижский р-н.

ГУЛИМОВ Иван Яковлевич, род. 1905 г., красноармеец, пропал без вести в марте 1941 года.

★★★К★★★

КАРПУШКИН Павел Спиридонович, мл. лейтенант, ком. взвода 3 бат., 1026 сп, 260 сд, пропал без вести в июле 1941 года.

КЛИМОВ Иван Антонович, 520 сп, 167 сд, пропал без вести в августе 1941 года.

КЛУБКОВ Гаврила Дмитриевич, род. 1914 г., Рязанская обл., Новодеревенский р-н, д. Никоновка, призван в Омской обл., ст. лейтенант, 1314 сп, 17 сд, погиб 31.10.44 г.

★★★Л★★★

ЛЕВИН Василий Сидорович, род. 1921 г., Рязанская обл., Новодеревенский р-н, д. Владимировка, рядовой, пропал без вести в 1941 г.

ЛЕВИН Семен Иосифович, род. в 1906 году, красноармеец, погиб 19.06.44 года, место захоронения Молдавская ССР, Кананка.

ЛЕПИХОВ Федор Андреевич, род. Рязанская обл., Новодеревенский р-н, мл. лейтенант, 16 мех. бр, погиб 15.03.44 года.

★★★М★★★

МАНУХИН Филипп Акимович, род. 1914 г., Рязанская обл., Новодеревенский р-н, с. Спешнево, призван Кировским РВК г. Москвы, рядовой, 17 гв. сп, 5 гв. сд, погиб 9.04.42 г. в Калужской обл., д. Аксиньино, место перезахоронения Калужская обл., Юхновский р-н, д. Большое Устье, воинский мемориал.

МАРТЫНОВ Александр Иванович, род. 1923 г., Рязанская обл., Новодеревенский р-н, с. Заборово, летчик, погиб в декабре 1944 года в Прибалтике.

МЕРКУЛОВ Георгий Федорович, род. 1914 г., Рязанская обл., Новодеревенский р-н, с. Ново-Тишевое, призван Кожвинским РВК в апреле 1942 г., ст. сержант, 88 сп, 28 сд, 6 гв. А, погиб в бою 30.08.43 г., место захоронения Калининская обл., Великолукский р-н, д. Новинки, зап. окраина.

★★★Н★★★

НАЗИН Николай Захарович, род. 1929 (1919) г., Рязанская обл., Новодеревенский р-н, с. Бурминка, красноармеец, погиб 3.08.41 г., место захоронения Смоленская обл., д. Демихи.

НИКИТИН Василий Иванович, род. 1910 г., Рязанская обл., Новодеревенский р-н, с. Ленино, рядовой, пропал без вести.

НИКИТИН Иван Иванович, род. 1916 г., Рязанская обл., Новодеревенский р-н, с. Ленино, рядовой, погиб в 1943 году под г. Воронежем.

★★★П★★★

ПАВЛОВ Григорий Васильевич, род. 1920 г., Рязанская обл., Новодеревенский р-н, д. Смыгаловка, сержант, 1291 сп, погиб 14.08.42 г., место захоронения Смоленская обл., Износковский р-н, д. Семеновское.

ПРИВЕЗЕНЦЕВ Иван Иванович, род. 1905 г., Московская обл., Загорский р-н, призван Новодеревенским РВК, рядовой, пропал без вести в ноябре 1943 года.

ПРОШИН Василий Андреевич, род. 1912 г., Рязанская обл., Новодеревенский р-н, д. Михалково, призван из Москвы, краснофлотец, 4 оморсбр, КБФ, пропал без вести 15.09.41 года.

★★★Р★★★

РЫБАКОВ Степан Емельянович, род. Рязанская обл., Новодеревенский р-н, с. Боровок, красноармеец, умер 22.10.46 года, ЭВГ № 385, место захоронения г. Днепропетровск.

РЫБКИН Василий Денисович, род. 1900 г., Рязанская обл., Новодеревенский р-н, с. Спешнево, лейтенант, погиб в 1943 г. на Курской дуге, место захоронения Курская обл.

★★★С★★★

СЕМИН Иван Сергеевич, род. 1914 г., ст. сержант, 24 гв. сд, погиб 31.07.43 года.

СУРИН Николай Тимофеевич, красноармеец, погиб 4.12.43 г., место захоронения Полесская обл., с. Песочная Рудня.

★★★Т★★★

ТАТАКИН Иван Тимофеевич, красноармеец, погиб 27.01.41 г., место захоронения Курская область.

ТЕПТЯЕВ Филипп Дмитриевич, род. 1901 г., Рязанская обл., Новодеревенский р-н, с. Благие, красноармеец, 398 сп, умер от ран в 1942 г., ЭГ 481, перезахоронен 27.04.2005 г., Тверская обл., Зубцовский р-н, п. Погорелое Городище.

ТИХОНОВ Андрей Васильевич, род. 1905 г., Рязанская обл., Новодеревенский р-н, с. Ленино, рядовой, пропал без вести.

ТРОФИМОВ Василий Ефимович, род. 1915 г., Рязанская обл., Новодеревенский р-н, с. Канищево, рядовой, пропал без вести в декабре 1941 г.

★★★У★★★

УЛЬЯНКИН Василий Прокофьевич, род. 1903 г., Рязанская обл., Новодеревенский р-н, д. Голофеевка, рядовой, пропал без вести.

★★★Ф★★★

ФАДЬКИН Николай Павлович, красноармеец, умер в госпитале 24.12.47 г., место захоронения г. Рязань, Скорбященское кладбище.

★★★Х★★★

ХАРЛАМОВ Всеволод Сергеевич, род. 1922 г., Рязанская обл., Новодеревенский р-н, д. Михалково, командир роты связи 1184 сп, 355 сд, погиб в Ржевском лагере военнопленных № 240.

★★★Ц★★★

ЦЫПЛАКОВ Федот Дмитриевич, род. 1896 г., Рязанская обл., Новодеревенский р-н, с. Бурминка, офицер, погиб 15.09.42 г., место захоронения Калининская обл., Зубцовский р-н, д. Боково.

★★★Я★★★

ЯНКИНА Александра Ивановна, род. Рязанская обл., Новодеревенский р-н, с. Малый Мезинец, погибла, останки захоронены 29.08.2003 года, Новгородская обл., Парфинский р-н, д. Ясная Поляна, братское кладбище.

ЯНКИН Владимир Мартынович, род. Рязанская обл., Новодеревенский р-н, Калининский с/с, погиб 3.10.46 г., место захоронения Литовская ССР, г. Тельшай.

НЕ ВЕРНУЛИСЬ С ВОЙНЫ

БОЙКОВ Григорий Васильевич, род. 1924 г., Рязанская обл., Новодеревенский р-н, с. Спешнево, рядовой.

КИНДРАШКИН Иван Иванович

РАЙКОВ Александр Дмитриевич, род. 1924 г.

ТАРАСКИН В. И.

ТАРАСКИН Петр Алексеевич

ТРОФИМОВ В. С.

ТРОФИМОВ Г. М.

ТРОФИМОВ Ф. И.

УТОЧНЕНИЯ, ДОПОЛНЕНИЯ к томам 4, 10, 11

АБАКУМОВ Петр Иванович, род. 1926 г., Рязанская обл., Новодеревенский р-н, д. Михалково, гв. ефрейтор, 50 гв. тбр, 9 гв. тк, 2 гв. ТА, вернулся с войны.

БЕЛИКОВ Федор Федорович, род. 1899 г., Рязанская обл., Новодеревенский р-н, Боровковский с/с, рядовой, 1185 сп, 356 сд, погиб 21.07.43 г., место захоронения Орловская обл., Болховский р-н, д. Шумово.

БЕЛЯКОВ Филипп Федорович, род. 1899 г., Рязанская обл., Новодеревенский р-н, с. Боровок, рядовой, погиб 21.07.41 г., место захоронения Орловская обл., Болховский р-н, д. Шумово.

БЕРЕЗЕНКОВ Сергей Андреевич, род. 1915 г., Рязанская обл., Новодеревенский р-н, с. Зимарово, сержант, оперуполномоченный УНКВД, п/п 1410, 327 сд, 2 Уд. А, погиб 17.07.42 года, останки найдены в Новгородской обл., Новгородский р-н, с.-з. 5 км д. Мясной Бор, перезахоронен 25.08.94 г., Мясной Бор, братская могила.

БЕСКОВ Кирсан Иванович, род. 1901 г., Рязанская обл., рядовой,

погиб 18.04.42 г., место захоронения Смоленская обл., Юхновский р-н, у д. Косая Гора.

БЕСКОВ Федор Васильевич, род. 1918 г., Рязанская обл., Новодеревенский р-н, д. Борисовка, гв. лейтенант, адъютант ком. полка, 96 гв. сп, погиб в бою 7.08.43 г., место захоронения Смоленская обл., Ельнинский р-н, 300 м юж. д. Некрасы.

ВЫШЕГОРОДЦЕВ Николай Полуэктович, род. 1926 г., Рязанская обл., Новодеревенский р-н, д. Мары, погиб 18.09.44 года.

ГРАЧЕВ Егор Гаврилович, род. 1901 г., Рязанская обл., Новодеревенский р-н, Ленинский с/с, рядовой, 846 сп, 267 сд, умер от ран 11.09.43 года, ЭГ 4401, место захоронения Харьковская обл., с. Борово.

ДЕМКИН Василий Александрович, род. Рязанская обл., Новодеревенский р-н, ст. Александро-Невский, призван Восточно-Казахстанская обл., Кировский РВК, рядовой, 837 сп, 238 сд, погиб 20.10.41 года, место захоронения Тульская обл., Алексинский р-н, с. Болото.

ДЕМКИН Василий Андреевич, род. 1909 г., Рязанская обл., Новодеревенский р-н, Бурминский с/с, д. Красное, рядовой, пропал без вести в октябре 1941 года.

ДЕРЕВЯГИН Яков Евстафьевич, род. 1906 г., Рязанская обл., Новодеревенский р-н, с. Бурминка, рядовой, 40 гв. ап, погиб 2.10.42 года.

ДЕРЕВЯГИН Яков Евстигнеевич, род. Рязанская обл., Новодеревенский р-н, Бурминский с/с, рядовой, погиб 22.10.42 г., место захоронения Ленинградская обл., Мгинский р-н, д. Вороново.

ДОЛГОВ Николай Васильевич, род. 1911 г., Рязанская обл., Новодеревенский р-н, Ленинский с/с, мл. политрук, 371 сп, 130 сд, погиб 2.10.42 г., место захоронения Ленинградская обл., Старорусский р-н, 1 км с.-з. д. Моклаково.

ЖЕРНАВЕНКОВ Василий Васильевич, род. 1903 г., Рязанская обл., Новодеревенский р-н, Зимаровский с/с, д. Ряссы, рядовой, 24 гв. сд, погиб 4.02.43 г., место захоронения Ростовская обл., ст. Старочеркасск.

ИЛЬИН Иван Михайлович, род. 1922 г., Рязанская обл., Новодеревенский р-н, Ленинский с/с, рядовой, 8 рота, 13 бат, 1 сп, 13 сд, СевЗап. фронт, умер от ран 13.03.42 года, ОМСБ 122, место захоронения Ленинградская обл., Молвотицкий р-н, д. Ольшанка.

ИСАКОВ Андрей Никитович, род. 1907 г., Рязанская обл., Новодеревенский р-н, Ленинский с/с, рядовой, 1312 сп, 17 сд, погиб 28.02.43 г., место захоронения г. Москва, Преображенское кладбище, уч. 46, мог. 37.

КОРЕНЮГИН Егор Григорьевич, род. 1906 г., Рязанская обл., Новодеревенский р-н, д. Николаевка, рядовой, 674 сп, 150 сд, погиб 16.01.43 г., место захоронения Калининская обл., Великолукский р-н, д. Грибушино.

КОНОВОДОВ Михаил Васильевич, род. 1922 г., Рязанская обл., Новодеревенский р-н, с. Спешнево, мл. лейтенант, 1250 сп, 376 сд, умер от ран 28.12.44 года.

КУЧИМОВ Тимофей Дмитриевич, род. 1911 г., Рязанская обл., Новодеревенский р-н, рядовой, 354 сд, погиб 23.01.42 г., место захоронения Московская обл., д. Озерное.

ЛАПОНИН Иван Андреевич, род. 1909 г., Рязанская обл., Новодеревенский р-н, с. Канищево, погиб в 1944 году.

МАРАНИН Семен Федорович, род. 1926 г., Рязанская обл., Новодеревенский р-н, с. Просечье, гв. ря- довой, автоматчик, 50 гв. тбр, 9 гв. тк, 2 гв. ТА, погиб в бою 9.02.45 г., место захоронения Польша, Щецинское воеводство, г. Пыжице.

МОРОЗОВ Георгий Иванович, род. 1915 г., Рязанская обл., Новодеревенский р-н, Ленинский с/с, рядовой, 3 гв. кд, 2 гв. кк, погиб в бою 28.07.43 года, место захоронения Орловская обл., д. Варки.

НАЗИН Григорий Максимович, род. 1911 г., рядовой, 123 гсп, 43 гсд, погиб 29.11.42 года, место захоронения Ленинградская обл., Полавский р-н, д. Стрельцы.

НАЗИН Григорий Михайлович, рядовой, погиб 29.11.43 года, место захоронения Ленинградская обл., Полавский р-н, д. Стрельцы.

НЕКЛЮДОВ Федор Герасимович, род. 1903 г., Рязанская обл., Новодеревенский р-н, д. Матвеевка, призван Первомайским РВК г. Москвы, рядовой, 12 сп, 53 сд, умер от ран 4.04.42 г., Калужская обл., д. Малое Устье, место перезахоронения Калужская обл., Юхновский р-н, д. Большое Устье, воинский мемориал.

ПАНИН Анатолий Иванович, род. 1924 г., Рязанская обл., Новодеревенский р-н., Ленинский с/с, рядовой, 2 осб, 115 осбр, погиб в бою14.03.43 г., место захоронения Орловская обл., Комаричский р-н, п. Мечта.

ПАНФЕРОВ Кузьма Федорович, род. 1915 г., Рязанская обл., Новодеревенский р-н, д. Аленка, мл. сержант, 72 морсбр, 2 осб, 14 А, умер от ран 16.09.43 г., место захоронения клад. ТППГ 2184, 41 км трассы Мурманск-Титовка.

ПЕТРОПАВЛОВ Леонид Михайлович, род. Рязанская обл., Новодеревенский р-н, с. Студенки, капитан, 374 сд, погиб в бою 19.03.42 г.,

место захоронения Ленинградская обл., Чудовский р-н.

РУНИН Василий Ефимович, род. 1921 г., Рязанская обл., Новодеревенский р-н, рядовой, 18 гв. сд, погиб в бою 16. 02.42 г., место захоронения Смоленская обл., Юхновский р-н, д. Коммуна-Савотино.

СКАЧКОВ Владимир Андреевич, мл. сержант, вернулся с войны.

СОКОЛОВ Дмитрий Алексеевич, род. Рязанская обл., Новодеревенский р-н, с. Ленино, рядовой, пропал без вести 23.02.43 года.

СОКОЛОВ Дмитрий Яковлевич, род. Рязанская обл., Новодеревенский р-н, с. Ленино, сержант, пропал без вести 25.02.43 года.

ТЕПТЯЕВ Василий Устинович, матрос, пропал без вести в октябре 1941 года.

ТРУНОВ Василий Александрович, род. Рязанская обл., Новодеревенский р-н, Борисковский с/с, рядовой, 1240 сп, 372 сд, погиб 27.09.42 г., место захоронения Ленинградская обл., Синявинские высоты.

УСТИНОВ Николай Андреевич, род. 1918 г., Рязанская обл., Новодеревенский р-н, Ленинский с/с, рядовой, 521 сб, 7 А, умер от ран 13.10.41 года, ППГ 2210, место захоронения Карело-Финская ССР, г. Медвежьегорск.

ФАДЕЕВ Михаил Ефимович, род. 1912 г., г. Свердловск, призван Рязанская обл., Новодеревенский р-н, Ленинский с/с, ст. сержант, 786 сп, пропал без вести 11.01.43 года, Калининская обл., Оленинский р-н, д. Осиновка.

ХРАМОВ Василий Михайлович, род. 1919 г., призван Рязанская обл., Новодеревенский р-н, рядовой, радист, погиб 23.09.42 г., место захоронения Калининская обл., г. Ржев.

ЦЫПЛАКОВ Алексей Андреевич, род. Рязанская обл., Новодеревенский р-н, Бурминский с/с, рядовой, 34 мотоциклетн. полк, 34 мотостр. бр, погиб в бою 25.01.42 года, с. Верхняя Ольховатка, место захоронения Курская обл., д. Курносовка, братская могила.

ЧАПЫШКИН Дмитрий Тимофеевич, род. Рязанская обл., Новодеревенский р-н, п. Ржавец, умер от ран 14.09.42 г., место захоронения Калининская обл., Ржевский р-н, д. Кокошилово (Константиново), братская могила № 31.

ЗАХОРОНЕНИЯ ВОИНОВ

Братская могила в д. Аннинка 2 военных летчиков, погибших в 1943 году. Фамилии неизвестны.

ПИТЕЛИНСКИЙ район

★★★Б★★★

Герой Советского Союза

БУТОВ Павел Григорьевич, род. 1912 г., Рязанская обл., Пителинский р-н, с. Большие Мочилы, призван Краснослободским РВК Сталинградской области, рядовой, наводчик противотанкового ружья, 1339 сп, 318 Новороссийская сд, 18 А, Сев.-Кав. фронт, умер от ран 3.11.43 года, место захоронения Украинская ССР, г. Керчь, п. Героевка.

★★★И★★★

ИТУПИН Василий Семенович, род. 1900 г., призван Пителинским РВК, погиб, место захоронения Московская обл., д. Шубино.

★★★Н★★★

НИКОЛАЕВ Семен Никанорович, род. 1911 г., Рязанская обл., Пителинский р-н, с. Савро-Мамышево, мл. лейтенант, танкист, погиб 17.07.44 года.

★★★С★★★

СЕМИН Федор Иванович, род. 1919 г., Рязанская обл., Пителинский р-н, с. Гридино, рядовой, погиб в бою при обороне г. Старая Русса. Останки воина обнаружены поисковым отрядом в р-не д. Дубки Парфинского р-на, Новгородской обл. В августе 2002 года останки перезахоронены на братском кладбище в д. Ясная Поляна Парфинского района.

СИЗОВ Петр Никитович, род. Рязанская обл., Пителинский р-н, д. Лукино, пропал без вести в мае 1942 года.

УТОЧНЕНИЯ, ДОПОЛНЕНИЯ
к томам 5, 10, 11

ИОНКИН Иван Дмитриевич, род. 1922 г., Рязанская обл., Пителинский р-н, с. Пеньки, рядовой, телефонист, 13 отд. зен. арт. д-н ПВО, пропал без вести в октябре 1941 г.

ИОНОЧКИН Емельян Михайлович, род. 1901 г., Рязанская обл., Пителинский р-н, рядовой, 1091 сп, 324 сд, пропал без вести 12.12.41 года в Тульской области.

КОКОРЕВ Дмитрий Васильевич, род. 1918 г., Рязанская обл., Пителинский р-н, с. Юрьево, мл. лейтенант, летчик, 124 иап, 7 иак, 22 июня 1941 г. в первый час войны совершил воздушный таран в небе Белоруссии, погиб 12.10.41 года.

МАРКИН (МАРКОВ) Василий Матвеевич, род. 1920 г., Рязанская обл., Пителинский р-н, с. Станицы, призван Рязанским РВК, рядовой, пропал без вести в декабре 1941 г.

НИКОЛАЕВ Сергей Николаевич, род. 1919 г., мл. лейтенант, 3 тб, 202 тбр, погиб 16.10.44 года.

СКВОРЦОВ Михаил Прокофьевич, род. 1908 г., Рязанская обл., Пителинский р-н, рядовой, 247 сп, 37 сд, умер от ран 26.06.44 года, ХППГ-2205, место захоронения Калининская обл., Новоржевский р-н, 0,5 км ю.-в. д. Моисеево.

СКВОРЦОВ Михаил Прохорович, род. Рязанская обл., Пителинский р-н, с. Высокие Поляны, пропал без вести 25.06.44 года.

СТЕПАНОВ Николай Петрович, род. 1920 г., Рязанская обл., Пителинский р-н, с. Веряево, мл. лейтенант, 1 тб, 78 отд тбр, погиб 14.07.44 года.

ФОКИН Алексей Сергеевич, род. 1921 г., Рязанская обл., Пителинский р-н, с. Пеньки, рядовой, 1281 сп, попал в плен 6.07.41 г. Умер в шталаге-1Б 17.01.42 года. Увековечен: Калининградская обл., Озерский р-н, п. Липки.

ХРЕТИН Федор Гаврилович, род. Рязанская обл., Пителинский р-н, д. Самодуровка, вернулся с войны.

ЗАХОРОНЕНИЯ ВОИНОВ

с. Веряево

Лейтенант **МОСЯКИН**, 173 бап, погиб. Самолет ДБ-3 потерпел авиакатастрофу. Имя пилота увековечено на месте гибели.

ПРОНСКИЙ район

★★★А★★★

АГАПОВ Василий Павлович, род. в 1922 г., Рязанская обл., Пронский р-н, д. Антипино, погиб в сентябре 1943 года.

АГАПОВ Петр Павлович, род. в 1909 г., Рязанская обл., Пронский р-н, д. Антипино, пропал без вести в 1944 году.

АНДРЕЕВ Владимир Федорович, род. Рязанская обл., Пронский р-н, д. Кареево, рядовой, погиб в 1943 г., место захоронения Смоленская область.

АНДРИЯНОВ Алексей Петрович, род. Рязанская обл., Пронский р-н, с. Березово, рядовой, погиб 20.03.42 г., место захоронения Ленинградская обл., Киришкий р-н, разъезд Жаркий.

АНДРИЯНОВ Григорий Матвеевич, род. Рязанская обл., Пронский р-н, с. Березово, рядовой, пропал без вести в августе 1942 года.

АНИСИФОРОВ Федор Федорович, род. 1924 г., Рязанская обл., р.п. Старожилово. В 1943 году окончил Рязанское пехотное училище, лейтенант, погиб 28.08.43 года.

АРХИПОВ Федор Николаевич, род. в 1902 г., Рязанская обл., Пронский р-н, с. Телятники, пропал без вести в мае 1942 года.

АСМЕТКОВ Федот Иванович, род. Рязанская обл., Пронский р-н, с. Березово, пропал без вести в марте 1944 года.

АСТАХОВ Александр Михайлович, род. 1924 г., Рязанская обл., Пронский р-н, рядовой, 177 стройбат, попал в плен 6.07.41 г., умер в шталаге-1Б 23. 01.42 г. Увековечен: Калининградская обл., Озерский р-н, п. Липки.

АЩЕУЛОВ Захар Дмитриевич, род. 1914 г., Рязанская обл., Пронский р-н, красноармеец, 50 сп, попал в плен 14.07.41 г., умер в шталаге-1Б 8.10.41 г. Увековечен: Калининградская обл., Черняховский р-н, п. Зеленый Бор.

★★★Б★★★

БАГРЯНОВ Иван Петрович, род. 1912 г., Рязанская обл., г. Пронск, пропал без вести.

БЛОХИН Василий Петрович, род. 1923 г., Рязанская обл., Пронский р-н, с. Пахомово, пропал без вести в 1945 году.

БЫКОВ Иван Иванович, род. 1922 г., Рязанская обл., Пронский р-н, д. Любимовка, погиб в 1942 г.

★★★В★★★

ВОРОБЬЕВ Кузьма Иванович, род. 1904 г., пропал без вести в апреле 1942 года.

★★★Г★★★

ГАВРЮШИН Николай Гаврилович, род. Рязанская обл., Пронский р-н, д. Кареево, красноармеец, пропал без вести в мае 1943 года.

ГЕНЕРАЛОВ Василий Филиппович, род. Рязанская обл., Пронский р-н, с. Яблонево, рядовой, пропал без вести в июле 1944 года.

ГУЛЯЕВ Александр Петрович, род. Рязанская обл., Пронский р-н, с. Березово, рядовой, пропал без вести в феврале 1942 года.

ГУЛЯЕВ Павел Петрович, род. Рязанская обл., Пронский р-н, д. Антипино, красноармеец, пропал без вести в марте 1944 года.

★★★Ж★★★

ЖУКОВ Николай Ананьевич, род. Рязанская обл., Пронский р-н, с. Березово, пропал без вести в феврале 1943 года.

★★★З★★★

ЗАРУБИН Григорий Филиппович, род. 1908 г., Рязанская обл., Пронский р-н, Старо-Стрелецкая Слобода, рядовой, пропал без вести осенью 1941 года.

ЗЕЛЕНКОВ Василий Дмитриевич, род. 1921 г., Рязанская обл., Пронский р-н, рядовой, п/п 68145, погиб, место захоронения Бессарабия, м. Сарата.

ЗУЕВ Александр Иосифович, род. 1919 г., Рязанская обл., Пронский р-н, д. Маклаково, пропал без вести в 1941 году.

★★★К★★★

КАШТАНОВ Петр Иванович, род. Рязанская обл., Пронский р-н, с. Яблонево, пропал без вести в декабре 1941 года.

КИРИЛИН Иван Васильевич, род. Рязанская обл., Пронский р-н, с. Пахомово, пропал без вести в январе 1943 года.

КЛИМАНОВ Василий Иванович, род. 1920 г., Рязанская обл., Пронский р-н, с. Дурное, пропал без вести в 1941 г. в Прибалтике.

КНЯЗЕВ Андрей Никитович, род. 1908 г., Рязанская обл., Пронский р-н, д. Молодки, пропал без вести 6.12.41 года.

КОРОЛЬКОВ Николай Иванович, род. 1922 г., Рязанская обл., Пронский р-н, с. Дурное, пропал без вести в 1942 году на Смоленском направлении.

КОТОВ Василий Федорович, род. Рязанская обл., Пронский р-н, с. Березово, погиб 1.03.44 г., место захоронения Эстонская ССР ю.-з. Устичиз.

КУЗИН Василий Иванович, род. 1925 г., Рязанская обл., Пронский р-н, д. Кареево, рядовой, в/ч 526/180, погиб 2.09.43 г., место захоронения Харьковская обл., ю.-в. с. Мары.

КУЗИН Николай Константинович, род. Рязанская обл., Пронский р-н, д. Кареево, пропал без вести в январе 1945 года.

★★★Л★★★

ЛЕВИН Иван Федорович, род. в 1920 году Рязанская обл., Пронский р-н, д. Скучаповка, пропал без вести.

ЛЕДЕНЕВ Егор Павлович, род. 1913 г., Рязанская обл., Пронский р-н, погиб в феврале 1942 года.

ЛУКИН Семен Иванович, род. 1904 г., Рязанская обл., Пронский р-н, д. Любимовка, погиб в плену.

★★★М★★★

МАЛЯВИН Дмитрий Васильевич, род. 1909 г., Рязанская обл., Пронский р-н, д. Горохово, рядовой, погиб в декабре 1941 г., место захоронения г. Ленинград.

МИЛЕХИН Михаил Степанович, род. 1923 г., Рязанская обл., Пронский р-н, с. Болотово, пропал без вести.

МИТИН Алексей Тимофеевич, род. 1908 г., Рязанская обл., Пронский р-н, с. Березово, красноармеец, 252 сд, пропал без вести в апреле 1942 года.

МИТИН Василий Андреевич, род. Рязанская обл., Пронский р-н, д. Антипино, умер в госпитале 10.11.41 г., место захоронения г. Ленинград, Пискаревское кладбище.

★★★Н★★★

НОВИКОВ Павел Никитович, род. 1897 г., Рязанская обл., Пронский р-н, гв. рядовой, погиб в 28.05.43 году, место захоронения Ленинградская обл., Старорусский р-н, с. Деревково.

★★★О★★★

ОСИПОВ Алексей Борисович, род. 1919 г., Рязанская обл., Пронский р-н, рядовой, 884 сп, умер от ран 5.01.43 г., место захоронения г. Баку, Сабунчинское кладбище.

★★★П★★★

ПАВЛУШИН Анатолий Антонович, род. 1922 г., Рязанская обл., Пронский р-н, с. Пахомово, матрос, радист, Черноморский флот, Севастопольский оборонный р-н, пропал без вести 3. 07.42 года.

ПАВЛУШИН Иван Антонович, род. 1903 г., Рязанская обл., Пронский р-н, с. Пахомово, рядовой, 978 сп, погиб 5.12.42 г., место захоронения Северо-Осетинская АССР, д. Корджин.

ПЕТРОВ Иван Матвеевич, род. Рязанская обл., Пронский р-н, д. Молодки, рядовой, пропал без вести в августе 1942 года.

ПОЛУНИН Федор Борисович, род. Рязанская обл., Пронский р-н, д. Кареево, умер 29.01.43 г., место захоронения Ленинградская обл., Полавский р-н.

★★★Р★★★

РУШАЛЬЩИКОВ Дмитрий Максимович, род. Рязанская обл., Пронский р-н, с. Пахомово, рядовой, пропал без вести в октябре 1941 года.

РУШАЛЬЩИКОВ Емельян Сергеевич, род. 1902 г., Рязанская обл., Пронский р-н, с. Пахомово, рядовой, пропал без вести в апреле 1945 года.

★★★С★★★

САВКИН Василий Петрович, род. Рязанская обл., Пронский р-н, с. Пахомово, погиб в июне 1942 года.

СВЕТУШКИН Павел Васильевич, род. Рязанская обл., Пронский р-н, с. Березово, пропал без вести в июне 1942 года.

СВИРИН Василий Кононович, род. 1919 г., Рязанская обл., Пронский р-н, с. Воскресенка, пропал без вести на Калининском фронте.

СИДОРИН Иван Иванович, род. Рязанская обл., Пронский р-н, с. Березово, пропал без вести в июне 1943 года.

★★★Ф★★★

ФЕДОТОВ Владимир Ильич, род. 1917 г., Рязанская обл., Пронский р-н, с. Ерандучи, сержант, 113 гв. сп, 38 гв. сд, погиб 10.09.42 г., место захоронения Сталинградская область.

ФЕДОТОВ Иван Андрианович (Андреевич), род. 1924 г., Рязанская обл., Пронский р-н, с. Кисьва, красноармеец, связист, 127 осбр, погиб 18.03.43 г., место захоронения Ленинградская обл., Старорусский р-н, д. Медведково.

ФЕДОТОВ Яков Григорьевич, род. Рязанская обл., Пронский р-н, с. Яблонево, рядовой, пропал без вести в марте 1942 года.

ФИЛАТКИН Сергей Иванович, род. 1909 г., Рязанская обл., Пронский р-н, с. Дубовое, красноармеец, погиб.

ФОМИН Василий Иванович, род. Рязанская обл., Пронский р-н, с. Яблонево, рядовой, пропал без вести в сентябре 1941 года.

ФОМИН Михаил Александрович, род. Рязанская обл., Пронский р-н, с. Пахомово, рядовой, пропал без вести в ноябре 1944 года.

★★★Ч★★★

ЧЕРЕПНИН Василий Михайлович, род. 1905 г., Рязанская обл., Пронский р-н, 33 зсбр, пропал без вести в июле 1942 года.

★★★Ш★★★

ШАПКИН Алексей Иванович, род. 1918 г., Рязанская обл., г. Пронск, пропал без вести в марте 1942 года.

ШИЛИН Петр Филиппович, род. Рязанская обл., Пронский р-н, д. Молодки, рядовой, пропал без вести в декабре 1942 года.

★★★Я★★★

ЯНИН Николай Степанович, род. 1921 г., Рязанская обл., Пронский р-н, с. Яблонево, рядовой, пропал без вести в сентябре 1943 года.

НЕ ВЕРНУЛИСЬ С ВОЙНЫ

АГАПОВ В.В., род. Рязанская обл., Пронский р-н.

АГАПОВ Николай Павлович, род. Рязанская обл., Пронский р-н, д. Антипино.

АНДРЕЕВ Александр Сергеевич, род. Рязанская обл., Пронский р-н, с. Березово.

АПАЛАЕВ Иван Иванович, род. Рязанская обл., Пронский р-н, с. Березово.

АПАЛАЕВ Николай Иванович, род. Рязанская обл., Пронский р-н, с. Березово.

АСМЕТКОВ Иван Дмитриевич, род. Рязанская обл., Пронский р-н, с. Березово.

АФАНАСЬЕВ А.К., род. Рязанская обл., Пронский р-н.

АЩЕУЛОВ Александр Дмитриевич, род. 1918 г., Рязанская обл., Пронский р-н, с. Яблонево.

АЩЕУЛОВ Иван Дмитриевич, род. Рязанская обл., Пронский р-н, с. Яблонево.

БЕСЕНКОВ Николай Егорович, род. 1925 г., Рязанская обл., Пронский р-н, д. Антипино.

ГЕРАСИМОВ Николай, род. Рязанская обл., Пронский р-н, с. Яблонево.

ГОНЧАРОВ Александр Федорович, род. Рязанская обл., Пронский р-н, д. Молодки.

ГОНЧАРОВ Николай Константинович, род. Рязанская обл., Пронский р-н, д. Молодки.

ГОНЧАРОВ Федор Константинович, род. Рязанская обл., Пронский р-н, д. Молодки.

ГУЛЯЕВ Иван Павлович, род. Рязанская обл., Пронский р-н, с. Березово.

ДЕРГАЧЕВ Владимир Николаевич, род. Рязанская обл., Пронский р-н, с. Яблонево.

ДУБРОВИНСКИЙ Н.В., род. Рязанская обл., Пронский р-н, с. Пахомово.

ЖУЧКОВ С.В., род. Рязанская обл., Пронский р-н, с. Яблонево.

ЖУЧКОВ Ф.Ф., род. Рязанская обл., Пронский р-н, с. Яблонево.

ЗУБАРЕНКОВ Д.Я., род. Рязанская обл., Пронский р-н, с. Пахомово.

КАРНЮХИН Ф.В., род. Рязанская обл., Пронский р-н, с. Пахомово.

КАШТАНОВ В.А., род. Рязанская обл., Пронский р-н, с. Яблонево.

КАШТАНОВ И.С., род. Рязанская обл., Пронский р-н, с. Яблонево.

КАШТАНОВ П.П., род. Рязанская обл., Пронский р-н, с. Яблонево.

КАШТАНОВ С.Ф., род. Рязанская обл., Пронский р-н, с. Яблонево.

КИРИЛИН Иван Степанович, род. Рязанская обл., Пронский р-н, с. Яблонево.

КИРИЛИН Ларион Степанович, род. Рязанская обл., Пронский р-н, с. Яблонево.

КИРИЛИН Максим Степанович, род. Рязанская обл., Пронский р-н, с. Яблонево.

КИРИЛИН Павел Степанович, род. Рязанская обл., Пронский р-н, с. Яблонево.

КИРЮШКИН Н.И., род. Рязанская обл., Пронский р-н, д. Кареево.

КНЯЗЕВ Иван Никитович, род. Рязанская обл., Пронский р-н, д. Молодки.

КОНДРАТЬЕВ А.А., род. Рязанская обл., Пронский р-н, с. Яблонево.

КОНДРАТЬЕВ А.Н., род. Рязанская обл., Пронский р-н, с. Яблонево.

КОНРАШОВ А.И., род. Рязанская обл., Пронский р-н, с. Пахомово.

КОНДРАШОВ И.В., род. Рязанская обл., Пронский р-н, с. Пахомово.

КОНДРАШОВ П.В., род. Рязанская обл., Пронский р-н, с. Пахомово.

КОРОСТЕЛЕВ Матвей Андрианович, род. Рязанская обл., Пронский р-н, п. Гремучий.

КРЯГИН В.А., род. Рязанская обл., Пронский р-н, с. Яблонево.

КРЯГИН Василий Яковлевич, род. Рязанская обл., Пронский р-н, с. Яблонево.

КУВШИНЧИКОВ Дмитрий Алексеевич (Александрович), род. 1918 г., Рязанская обл., Пронский р-н.

КУЗНЕЦОВ М.В., род. Рязанская обл., Пронский р-н, с. Пахомово.

КУЗНЕЦОВ С.В., род. Рязанская обл., Пронский р-н, с. Пахомово.

МАКАРОВ В.С., род. Рязанская обл., Пронский р-н, с. Пахомово.
МАРТЫНОВ Александр Игнатьевич, род. Рязанская обл., Пронский р-н, с. Березово.
МАРТЫНОВ Александр Федорович, род. Рязанская обл., Пронский р-н, п. Гремучий.
МАРТЫНОВ Василий Федорович, род. Рязанская обл., Пронский р-н, п. Гремучий.
МЕЩЕРЯКОВ Афанасий Афанасьевич, род. Рязанская обл., Пронский р-н, д. Антипино.
МЕЩЕРЯКОВ Борис Афанасьевич, род. 1923 г., Рязанская обл., Пронский р-н, д. Антипино.
МЕЩЕРЯКОВ Василий Афанасьевич, род. 1924 г., Рязанская обл., Пронский р-н, д. Антипино.
МЕЩЕРЯКОВ В.В., род. Рязанская обл., Пронский р-н, д. Антипино.
МЕЩЕРЯКОВ М.В., род. Рязанская обл., Пронский р-н, д. Антипино.
МЕЩЕРЯКОВ Михаил Кузьмич, род. Рязанская обл., Пронский р-н, д. Антипино.
МИТИН Александр Павлович, род. Рязанская обл., Пронский р-н, д. Антипино, красноармеец.
МИТИН И.Г., род. Рязанская обл., Пронский р-н, д. Антипино.
МОИСЕЕВ В.А., род. Рязанская обл., Пронский р-н, д. Дурышкино.
МУХАНИН Александр Иванович, род. Рязанская обл., Пронский р-н, д. Кареево.
МУХАНИН П.Н., род. Рязанская обл., Пронский р-н, д. Кареево.
МУХАНИН Федор Ильич, род. Рязанская обл., Пронский р-н, д. Кареево.
МЫШЛЯВКИН И.Д., род. Рязанская обл., Пронский р-н, с. Яблонево.

НАЗАРОВ Александр Владимирович, род. Рязанская обл., Пронский р-н, с. Березово.
НАЗАРОВ В.М., род. Рязанская обл., Пронский р-н, с. Березово.
НОВИЧКОВ И.П., род. Рязанская обл., Пронский р-н, д. Кареево.

ОРЕШИН Григорий Андреевич, род. Рязанская обл., Пронский р-н, д. Кареево.

ПЕТРОВ Николай Матвеевич, род. Рязанская обл., Пронский р-н, д. Молодки.
ПЕТРОВСКИЙ Иван Федорович, род. Рязанская обл., Пронский р-н, д. Кареево.
ПЕТРОВСКИЙ Павел Федорович, род. Рязанская обл., Пронский р-н, д. Кареево.
ПУЧКОВ А.И., род. Рязанская обл., Пронский р-н, с. Яблонево.

РОГУЛИН Михаил Михайлович, род. Рязанская обл., Пронский р-н, д. Молодки.
РОГУЛИН Федор Афанасьевич, род. Рязанская обл., Пронский р-н, д. Молодки.
РЯБОВ Андрей Павлович, род. Рязанская обл., Пронский р-н, д. Кареево.
РЯБОВ Иван Павлович, род. Рязанская обл., Пронский р-н, д. Кареево.

САВИН Владимир Ермолаевич, род. Рязанская обл., Пронский р-н, с. Яблонево.
САВИН Иван Григорьевич, род. 1910 г., Рязанская обл., Пронский р-н, с. Яблонево.
САВИН Павел Ермолаевич, род. Рязанская обл., Пронский р-н, с. Яблонево.
САВКИН П.М., род. Рязанская обл., Пронский р-н, с. Пахомово.
САФРОНОВ С.М., род. Рязанская обл., Пронский р-н, с. Пахомово.
СЕЛИВАНОВ Александр Иванович, род. 1921 г., Рязанская обл., Пронский р-н, д. Антипино.
СТРАТОНОВ В.А., род. Рязанская обл., Пронский р-н, д. Дурышкино.
СТРУНКИН Николай Егорович, род. Рязанская обл., Пронский р-н, с. Пахомово.
СОРОКИН Александр Андреевич, род. Рязанская обл., Пронский р-н, с. Березово.
СОРОКИН Андрей Андреевич, род. Рязанская обл., Пронский р-н, с. Березово

ТИТКИН Александр Петрович, род. Рязанская обл., Пронский р-н, с. Березово.
ТИТКИН Владимир Петрович, род. Рязанская обл., Пронский р-н, с. Березово.
ТИТКИН Иван Петрович, род. Рязанская обл., Пронский р-н, с. Березово.
ТРУШИН В.Г., род. Рязанская обл., Пронский р-н, с. Пахомово.
ТРУШИН В.Е., род. Рязанская обл., Пронский р-н, с. Пахомово.
ТРУШИН Е.Е., род. Рязанская обл., Пронский р-н, с. Пахомово.

УСТИНОВ Андрей Андреевич, род. Рязанская обл., Пронский р-н, с. Пахомово.

ФЕДОРОВ Николай Михайлович, род. Рязанская обл., Пронский р-н, д. Антипино.
ФЕДОСОВ С.И., род. Рязанская обл., Пронский р-н, с. Пахомово.
ФЕДОТОВ В.И., род. Рязанская обл., Пронский р-н, д. Кареево.
ФЕДОТОВ В.К., род. Рязанская обл., Пронский р-н, д. Кареево.
ФЕДОТОВ Сергей Борисович, род. Рязанская обл., Пронский р-н, д. Кареево.
ФЕТИСОВ Андрей Андреевич, род. Рязанская обл., Пронский р-н, с. Пахомово.
ФИЛИППОВ Иван Николаевич, род. Рязанская обл., Пронский р-н, д. Антипино.
ФИЛИППОВ Федор Николаевич, род. 1904 г., Рязанская обл., Пронский р-н, д. Антипино.

ФОКИН Василий Матвеевич, род. Рязанская обл., Пронский р-н, с. Пахомово.

ФОКИН Николай Матвеевич, род. Рязанская обл., Пронский р-н, с. Пахомово.

ФОМИН Алексей Иванович, род. Рязанская обл., Пронский р-н, с. Яблонево.

ФОМИН Николай Иванович, род. 1926 г., Рязанская обл., Пронский р-н, с. Яблонево.

ЦАПКИН И.С., род. Рязанская обл., Пронский р-н, с. Яблонево.

ЦАПКИН О.С., род. Рязанская обл., Пронский р-н, с. Яблонево.

ЦАПКИН Сергей Павлович, род. 1914 г., Рязанская обл., Пронский р-н, с. Яблонево.

ЦАПКИН С.С., род. Рязанская обл., Пронский р-н, с. Яблонево.

ШИЛИН А.И., род. Рязанская обл., Пронский р-н, д. Молодки.

ШИЛИН Н.А., род. Рязанская обл., Пронский р-н, д. Молодки.

ШИЛИН Николай Федорович, род. Рязанская обл., Пронский р-н, д. Молодки.

ЯКШИНСКИЙ Семен Яковлевич, род. Рязанская обл., Пронский р-н, д. Кареево.

УТОЧНЕНИЯ, ДОПОЛНЕНИЯ к томам 5, 10, 11

ЛЕЦКИН Алексей Федорович, род. 1912 г., Рязанская обл., Пронский р-н, рядовой, 10 адбр, погиб 21.12.41 года, место захоронения Московская обл., д. Н. Дворики.

МЕДВЕДЕВ Егор Алексеевич, род. 1924 г., Рязанская обл., Пронский р-н, лейтенант, 624 сп, 137 сд, погиб 22.09.43 года, место захоронения Черниговская обл., Семеновский р-н, с. Зализный Мост.

НАЗАРОВ Михаил Васильевич, род. 1911 г., Рязанская обл., Пронский р-н, с. Березово, мл. сержант, 3 Украинский фронт, 1 гв. укреп. район, погиб 16.12.44 года, место захоронения Югославия, н. п. Сотин.

ТОНЬШИН Михаил Тимофеевич, род. 1903 г., Рязанская обл., Пронский р-н, рядовой, 928 сп, 252 сд, погиб в бою 2.10.41 года, место захоронения г. Калинин.

СВИРИН Иван Кононович, род. Рязанская обл., Пронский р-н, с. Воскресенка, рядовой, вернулся с войны, проживает Рязанская обл., Пронский р-н, с. Тырново.

ШУБИН Василий Семенович, род. 1921 г., Рязанская обл., Пронский р-н, мл. сержант, погиб в августе 1943 года, место захоронения Черниговская обл., Ичнянский р-н, с. Гужовка.

ЩЕТИНИН Андрей Семенович, род. 1906 г., Рязанская обл., Пронский р-н, рядовой, 729 сп, 145 сд, погиб, место захоронения Калининская область.

ЩЕТИНИН Михаил Васильевич, род. 1922 г., Рязанская обл., Пронский р-н, сержант, 796 сп, 141 сд, погиб 11.08.42 года, место захоронения Воронежская область.

Имена на обелиске в с. Кисьва

(Памятник открыт летом 1976 года)

АГАПКИН Михаил Тимофеевич, род. 1917 г., Рязанская обл., Пронский р-н, д. Рыски, лейтенант.

АГЕЙКИН И.Ф., род. Рязанская обл., Пронский р-н, с. Панкино.

АГЕЙКИН Сергей Семенович, род. Рязанская обл., Пронский р-н, с. Панкино.

АЛЕКСЕЕВ И.К., род. Рязанская обл., Пронский р-н, с. Кисьва.

АЛЕКСЕЕВ И.Ф., род. Рязанская обл., Пронский р-н, с. Кисьва.

АЛЕКСЕЕВ Ф.Е., род. Рязанская обл., Пронский р-н, с. Кисьва.

АЛЕКСЕЕВ Я.Е., род. Рязанская обл., Пронский р-н, с. Кисьва

АМЕЛИН Г.П., род. Рязанская обл., Пронский р-н, с. Панкино.

АМЕЛЬКИН В.Н., род. Рязанская обл., Пронский р-н, д. Денисово.

АМЕЛЬКИН И.К., род. Рязанская обл., Пронский р-н, д. Денисово.

АМЕЛЬКИН И.Н., род. Рязанская обл., Пронский р-н, д. Денисово.

АМЕЛЬКИН И.П., род. Рязанская обл., Пронский р-н, д. Денисово.

АМЕЛЬКИН И.С., род. 1919 г., Рязанская обл., Пронский р-н, д. Денисово.

АМЕЛЬКИН М.Л., род. Рязанская обл., Пронский р-н, д. Денисово.

АМЕЛЬКИН М.Ф., род. Рязанская обл., Пронский р-н, д. Денисово.

АМЕЛЮШКИН Василий А., род. Рязанская обл., Пронский р-н, д. Денисово.

АМЕЛЮШКИН Иван Кузьмич, род. Рязанская обл., Пронский р-н, д. Денисово.
АМЕЛЮШКИН И.П., род. Рязанская обл., Пронский р-н, д. Денисово.
АНАНЬЕВ А. Ефимович, род. Рязанская обл., Пронский р-н, с. Кисьва.
АНАНЬЕВ Иван Семенович, род. 1925 г., Рязанская обл., Пронский р-н, с. Кисьва.
АНАНЬЕВ Семен Васильевич, род. 1901 г., Рязанская обл., Пронский р-н, с. Кисьва.
АНТИПКИН Василий Дмитриевич, род. Рязанская обл., Пронский р-н, д. Торкино.
АРТЮШИН Егор Михайлович, род. Рязанская обл., Пронский р-н, с. Кисьва.
АРХИПКИН В.О., род. Рязанская обл., Пронский р-н, с. Панкино.
АРХИПКИН В.О., род. Рязанская обл., Пронский р-н, с. Панкино.
АРХИПКИН Г.О., род. Рязанская обл., Пронский р-н, с. Панкино.
АСЕЕВ Евгений Иванович, род. Рязанская обл., Пронский р-н, д. Денисово.
АСЕЕВ Николай Иванович, род. Рязанская обл., Пронский р-н, д. Денисово.
АСЕЕВ Сергей Иванович, род. Рязанская обл., Пронский р-н, д. Денисово.

БАЗЫЛЕВ С.Ф., род. Рязанская обл., Пронский р-н, д. Торкино.
БАРАБАНОВ А. Константинович, род. Рязанская обл., Пронский р-н, с. Кисьва.
БАРАБАНОВ Дмитрий Константинович, род. Рязанская обл., Пронский р-н, с. Кисьва.
БРУНОВ Александр Иванович, род. Рязанская обл., Пронский р-н, с. Кисьва.
БРУНОВ Иван А., род. Рязанская обл., Пронский р-н, с. Кисьва.
БРУНОВ Иван Иванович, род. 1908 г., Рязанская обл., Пронский р-н, с. Кисьва.
БРУНОВ Иосиф (Осип), род. Рязанская обл., Пронский р-н, с. Кисьва.
БРУНОВ Тихон И., род. Рязанская обл., Пронский р-н, с. Кисьва.
БУБНОВ Василий Сергеевич, род. с. Кисьва.
БУЛАННИКОВ В.И., род. Рязанская обл., Пронский р-н, с. Панкино.
БУЛАННИКОВ Д.В., род. Рязанская обл., Пронский р-н, с. Панкино.

ВЛАСОВ В.Д., род. Рязанская обл., Пронский р-н, с. Панкино.
ВЛАСОВ В.С., род. Рязанская обл., Пронский р-н, с. Кисьва.
ВЛАСОВ Д.П., род. Рязанская обл., Пронский р-н, с. Панкино.
ВЛАСОВ Иван Захарович, род. Рязанская обл., Пронский р-н, с. Кисьва.

ГАЛАНОВ И.И., род. Рязанская обл., Пронский р-н, с. Панкино.
ГАЛАНОВ И.М., род. Рязанская обл., Пронский р-н, с. Панкино.
ГРАЧЕВ М.И., род. Рязанская обл., Пронский р-н, с. Панкино.
ГРАЧЕВ М.И., род. Рязанская обл., Пронский р-н, с. Панкино.

ДАНИЛИН Александр Сергеевич, род. 1915 г., Рязанская обл., Пронский р-н, д. Мызга.
ДАНИЛИН А.Т., род. Рязанская обл., Пронский р-н, д. Мызга.
ДАНИЛИН А.Т., род. Рязанская обл., Пронский р-н, д. Мызга.
ДАНИЛИН Н.Т., род. Рязанская обл., Пронский р-н, д. Мызга.
ДАНИЛИН Степан Сергеевич, род. 1910 г., Рязанская обл., Пронский р-н, д. Мызга.
ДАНИЛИН Ф.Т., род. Рязанская обл., Пронский р-н, д. Мызга.
ДАНИЛУШКИН Иван Петрович, род. Рязанская обл., Пронский р-н, д. Коробки.
ДАНИЛУШКИН И.П., род. Рязанская обл., Пронский р-н, д. Коробки.
ДАНИЛУШКИН Терентий Симонович, род. Рязанская обл., Пронский р-н, д. Коробки.
ДАНИЛУШКИН Феофан Петрович, род. Рязанская обл., Пронский р-н, д. Коробки.
ДЕНИСОВ Семен Фролович, род. 1911 г., Рязанская обл., Пронский р-н, с. Кисьва.
ДОЗОРОВ В.К., род. Рязанская обл., Пронский р-н, д. Дерябинка.
ДУХАНИН А.М., род. Рязанская обл., Пронский р-н, с. Кисьва.

ЕВСИН В.А., род. Рязанская обл., Пронский р-н, д. Денисово.
ЕВСИН Григорий Андрианович, род. 1900 г., Рязанская обл., Пронский р-н, д. Денисово.
ЕРМАКОВ Е.Ф., род. Рязанская обл., Пронский р-н, с. Кисьва.
ЕРМАКОВ Иван Александрович, род. Рязанская обл., Пронский р-н, с. Кисьва.
ЕРМАКОВ И.О., род. Рязанская обл., Пронский р-н, с. Кисьва.
ЕРМАКОВ И.С., род. Рязанская обл., Пронский р-н, с. Кисьва.
ЕРМАКОВ К.А., род. Рязанская обл., Пронский р-н, с. Кисьва.

ЖАЛНИН А.В., род. Рязанская обл., Пронский р-н, с. Панкино.
ЖАЛНИН Владимир Сергеевич, род. Рязанская обл., Пронский р-н, с. Панкино.
ЖАЛНИН П.Б., род. Рязанская обл., Пронский р-н, с. Панкино.
ЖЕЛУДКОВ Иван Т., род. Рязанская обл., Пронский р-н, с. Панкино.
ЖУЧКИН В.М., род. Рязанская обл., Пронский р-н, с. Кисьва.
ЖУЧКИН Павел, род. Рязанская обл., Пронский р-н, с. Кисьва.

КАЛАБУХОВ Василий Епифанович, род. Рязанская обл., Пронский р-н, д. Мызга.
КАЛАБУХОВ Г.И., род. Рязанская обл., Пронский р-н, с. Кисьва.

КАЛАБУХОВ Федор Иванович, род. Рязанская обл., Пронский р-н, с. Кисьва.

КАРАВАЙШНИКОВ Николай Александрович, род. Рязанская обл., Пронский р-н, с. Панкино.

КАТАЕВ А.И., род. Рязанская обл., Пронский р-н, с. Кисьва.

КАТАЕВ Федор Иванович, род. Рязанская обл., Пронский р-н, с. Кисьва.

КОЗЛОВ А.П., род. Рязанская обл., Пронский р-н, д. Рыски.

КОЗЛОВ Дмитрий Петрович, род. Рязанская обл., Пронский р-н, д. Рыски.

КОЗЛОВ Семен Петрович, род. Рязанская обл., Пронский р-н, д. Рыски.

КОНУРСКИЙ А.Ф., род. Рязанская обл., Пронский р-н, д. Галино (или Галинские Выселки).

КОРНЕЕВ Михаил Алексеевич, род. 1907 г., Рязанская обл., Пронский р-н, с. Панкино.

КОРНУХИН (КОРНЮХИН) Г.А., род. Рязанская обл., Пронский р-н, с. Панкино.

КОРОТКОВ И.А., род. Рязанская обл., Пронский р-н, д. Денисово.

КРИВОВ Василий Иванович, род. 1925 г., Рязанская обл., Пронский р-н, д. Торкино.

КУЗИН Александр Петрович, род. Рязанская обл., Пронский р-н, с. Панкино.

КУЗНЕЦОВ С.К., род. Рязанская обл., Пронский р-н, с. Панкино.

КУРГАНОВ Иван Васильевич, род. Рязанская обл., Пронский р-н, с. Кисьва.

ЛАВРУХИН В. Дмитриевич, род. Рязанская обл., Пронский р-н, д. Романовка.

ЛАМОНИН (ЛОМОНИН) Алексей Павлович, род. Рязанская обл., Пронский р-н, д. Денисово.

ЛАПИН Дмитрий Иванович, род. Рязанская обл., Пронский р-н, с. Панкино.

ЛАПИН Михаил Иванович, род. Рязанская обл., Пронский р-н, с. Панкино.

ЛЕВШИН А.И., род. Рязанская обл., Пронский р-н, д. Денисово.

ЛЕВШИН Василий Иосифович (Осипович), род. Рязанская обл., Пронский р-н, д. Денисово.

ЛЕВШИН Владимир Иосифович (Осипович), род. Рязанская обл., Пронский р-н, д. Денисово.

ЛЕВШИН Данила Иосифович (Осипович), род. Рязанская обл., Пронский р-н, д. Денисово.

ЛЕВШИН Дмитрий Иосифович (Осипович), род. Рязанская обл., Пронский р-н, д. Денисово.

ЛЕВШИН Е.В., род. Рязанская обл., Пронский р-н, д. Денисово.

ЛЕВШИН Иван Иосифович (Осипович), род. Рязанская обл., Пронский р-н, д. Денисово.

ЛЕВШИН Илья Иосифович (Осипович), род. Рязанская обл., Пронский р-н, д. Денисово.

ЛЕВИН Илья Сергеевич, род. Рязанская обл., Пронский р-н, д. Романовка.

ЛЕВИН Николай Сергеевич, род. Рязанская обл., Пронский р-н, с. Панкино (или Романовка).

ЛЕВИН Семен Сергеевич, род. Рязанская обл., Пронский р-н, д. Романовка.

ЛЕВИН Федор Сергеевич, род. 1914 г., Рязанская обл., Пронский р-н, с. Панкино (или Романовка).

ЛИСИЧКИН Андрей К., род. Рязанская обл., Пронский р-н, с. Панкино.

ЛОБАНОВ Алексей, род. Рязанская обл., Пронский р-н, с. Кисьва.

ЛОБАНОВ Владимир Сергеевич, род. Рязанская обл., Пронский р-н, с. Кисьва.

ЛОБАНОВ Иван Сергеевич, род. Рязанская обл., Пронский р-н, с. Кисьва.

ЛОБАНОВ И.Ф., род. Рязанская обл., Пронский р-н, с. Кисьва.

ЛОБАНОВ С.С., род. Рязанская обл., Пронский р-н, с. Кисьва.

ЛОВНЯЕВ А.И., род. Рязанская обл., Пронский р-н, с. Панкино.

ЛОВНЯЕВ Александр Максимович, род. Рязанская обл., Пронский р-н, с. Панкино.

ЛОВНЯЕВ Алексей Максимович, род. Рязанская обл., Пронский р-н, с. Панкино.

ЛУКИНСКИЙ И.М., род. Рязанская обл., Пронский р-н, с. Кисьва.

ЛУКОЯТОВ Арсентий Никифорович, род. Рязанская обл., Пронский р-н, с. Кисьва.

ЛУКОЯТОВ Петр Никифорович, род. Рязанская обл., Пронский р-н, с. Кисьва.

МАКАРОВ Е. Дмитриевич, род. Рязанская обл., Пронский р-н, д. Денисово.

МАКАРОВ Сергей Дмитриевич, род. Рязанская обл., Пронский р-н, д. Денисово.

МАКСИМОВ Тимофей Д., род. Рязанская обл., Пронский р-н, д. Романовка.

МАРТЫНОВ А.Т., род. Рязанская обл., Пронский р-н, с. Кисьва.

МИНАШКИН Алексей И., род. Рязанская обл., Пронский р-н, с. Панкино.

МИХАЛЬЦОВ А.П., род. Рязанская обл., Пронский р-н, с. Панкино.

МОРОЗОВ А.Д., род. Рязанская обл., Пронский р-н, д. Мызга.

МОРОЗОВ Н.А., род. Рязанская обл., Пронский р-н, д. Мызга.

НИКИШИН А.Ф., род. Рязанская обл., Пронский р-н, д. Денисово.

НОВИЧКОВ Г.А., род. Рязанская обл., Пронский р-н, д. Торкино.

НОТИН Федор Матвеевич, род. 1904 г., Рязанская обл., Пронский р-н, с. Кисьва.

САЗОНОВ К.И., род. Рязанская обл., Пронский р-н, с. Кисьва.

САФРОНОВ Василий Ильич, род. 1918 г., Рязанская обл., Пронский р-н, д. Мызга.

САФРОНОВ Константин Исаевич, род. Рязанская обл., Пронский р-н, д. Мызга.
СЕМИКИН С.И., род. Рязанская обл., Пронский р-н, с. Кисьва.
СЕМИКИН Тихон Арсентьевич, род. Рязанская обл., Пронский р-н, с. Кисьва.
СЕМИКИН Я.И., род. Рязанская обл., Пронский р-н, с. Кисьва.

ТАРАСОВ Сергей Е., род. Рязанская обл., Пронский р-н, с. Панкино.
ТИТОВ И.П., род. Рязанская обл., Пронский р-н, с. Кисьва.
ТРИШКОВ Е.Г., род. Рязанская обл., Пронский р-н, с. Кисьва.
ТУПИКИН Иван Андреевич, род. Рязанская обл., Пронский р-н, д. Денисово.
ТУПИКИН И.А., род. Рязанская обл., Пронский р-н, д. Денисово.
ТУПИКИН М.А., род. Рязанская обл., Пронский р-н, д. Денисово.
ТУПИКИН Николай Андреевич, род. Рязанская обл., Пронский р-н, д. Денисово.
ТУПИКИН Н.К., род. Рязанская обл., Пронский р-н, д. Денисово.
ТУПИКИН С.А., род. Рязанская обл., Пронский р-н, д. Денисово.

УСПЕНСКИЙ В.Н., род. Рязанская обл., Пронский р-н, с. Кисьва.

ФЕДОРИН К.И., род. Рязанская обл., Пронский р-н, с. Кисьва.
ФЕДОРИН Яков Никитович, род. 1906 г., Рязанская обл., Пронский р-н, с. Кисьва.
ФЕДОТОВ А.И., род. Рязанская обл., Пронский р-н, с. Кисьва.
ФЕДОТОВ Е.А., род. Рязанская обл., Пронский р-н, с. Кисьва.
ФЕДОТОВ Егор Александрович, род. Рязанская обл., Пронский р-н, с. Кисьва.
ФЕДОТОВ Егор И., род. Рязанская обл., Пронский р-н, с. Кисьва.
ФЕДОТОВ И.И., род. Рязанская обл., Пронский р-н, с. Кисьва.

ХРАЛЬЦОВ А.Ф., род. Рязанская обл., Пронский р-н, д. Денисово.
ХРАЛЬЦОВ А.Ф., род. Рязанская обл., Пронский р-н, д. Денисово.
ХРАЛЬЦОВ В.М., род. Рязанская обл., Пронский р-н, д. Денисово.
ХРАЛЬЦОВ М.Ф., род. Рязанская обл., Пронский р-н, д. Денисово.
ХРАЛЬЦОВ М.Ф., род. Рязанская обл., Пронский р-н, д. Денисово.
ХРАЛЬЦОВ Н.Ф., род. Рязанская обл., Пронский р-н, д. Денисово.

ЧУМИЧЕВ Б.А., род. Рязанская обл., Пронский р-н, с. Кисьва.
ЧУМИЧЕВ В.А., род. Рязанская обл., Пронский р-н, с. Кисьва.
ЧУМИЧЕВ Михаил Степанович, род. 1919 г., Рязанская обл., Пронский р-н, с. Кисьва.
ЧУМИЧЕВ Павел И., род. Рязанская обл., Пронский р-н, с. Кисьва.
ЧУМИЧЕВ Петр Степанович, род. 1902 г., Рязанская обл., Пронский р-н, с. Панкино.
ЧУМИЧЕВ Сергей Михайлович, род. Рязанская обл., Пронский р-н, с. Кисьва.
ЧУМИЧЕВ Т.А., род. Рязанская обл., Пронский р-н, с. Кисьва.

ШИБАЕВ А.А., род. Рязанская обл., Пронский р-н, д. Торкино.
ШИБАЕВ А.М., род. Рязанская обл., Пронский р-н, д. Торкино.
ШИБАЕВ А.Т., род. Рязанская обл., Пронский р-н, д. Торкино.
ШИБАЕВ И.А., род. Рязанская обл., Пронский р-н, д. Торкино.
ШИБАЕВ М.А., род. Рязанская обл., Пронский р-н, д. Торкино.
ШИБАЕВ М.А., род. Рязанская обл., Пронский р-н, д. Торкино.
ШИБАЕВ Н.А., род. Рязанская обл., Пронский р-н, д. Торкино.
ШИБАЕВ П.Т., род. Рязанская обл., Пронский р-н, д. Торкино.
ЯКОВЛЕВ Алексей Павлович, род. Рязанская обл., Пронский р-н, д. Денисово.
ЯКОВЛЕВ И.А., род. Рязанская обл., Пронский р-н, д. Денисово.

ЗАХОРОНЕНИЯ ВОИНОВ

Братская могила на гражданском кладбище р.п. Пронск неизвестных воинов, умерших в Пронской райбольнице в декабре 1941 года.

УТОЧНЕНИЕ
к тому 11

Братская могила в р.п. Пронск

Экипаж военных летчиков 101-го бап, погибших 16 сентября 1942 года у с. Высокое, ныне Скопинского р-на, и перезахороненных в 1947 году в р. п. Пронск.

Ст. сержант **АССАУЛ Иван Григорьевич**, род. 1923 г., бортмеханик.

Старшина **ДРЕБЕЗГОВ Михаил Иванович**, род. 1909 г., стрелок.

Ст. сержант **НОВИКОВ Георгий Иванович**, род. 1909 г., радист.

Ст. техник-лейтенант **СОКОЛОВ Михаил Федорович**, род. 1902 г.

Ст. лейтенант **СТЕПАНОВ Алексей Митрофанович**, род. 1902 г., штурман.

Рядовой **ШИРЯЕВ Иван Петрович**, род. 1906 г.

Капитан **ЯНЫШЕВСКИЙ Алексей Петрович**, род. 1896 г., командир экипажа.

ПУТЯТИНСКИЙ район

★★★А★★★

АВДЕЕВ Илья Яковлевич, род. 1909 г., Рязанская обл., Путятинский р-н, рядовой, погиб 14.01.43 года, место захоронения Ленинградская обл., Мгинский р-н, Гонтова Липка.

АТЛАНОВ Гаврил Гаврилович, род. 1897 г., Рязанская обл., Путятинский р-н, рядовой, пропал без вести 29.06.42 года.

АЩЕУЛОВ Василий Борисович, род. 1905 г., рядовой, минометная часть, пропал без вести 7.07.42 года под Москвой.

★★★З★★★

ЗАХАРОВ Андрей Мануилович, род. 1922 г., Рязанская обл., Путятинский р-н, ст. Путятино, красноармеец, 3 б-н, 296 сп, 13 сд, погиб в бою 18.02.44 г., место захоронения Эстонская ССР, ст. Нувере-Яам, д. Хаавакингу, кв. 51-78а, могила 18.

★★★К★★★

КОЗЛЯЕВ Андрей Евсеевич, род. 1905 г., Рязанская обл., Путятинский р-н, с. Строевское, сержант, 2 осб, погиб в бою 15.10.43 г., место захоронения Калининская обл., Невельский р-н, д. Н-Заиванье.

КОКАРЕВ Дмитрий Николаевич, род. 1908 г., Рязанская обл., Путятинский р-н, 8 гсп, 4 гсд, погиб 25.09.42 г., место захоронения Сталинградская обл., Логовской (Иловлинский) р-н, 5 км вост. ст. Лог.

★★★Л★★★

ЛЕВУШКИН Сергей Гаврилович, род. 1924 г., умер от ран.

ЛЕВУШКИН Сергей Михайлович, род. 1904 г., рядовой, связист, пропал без вести в 1945 году в Восточной Пруссии.

★★★М★★★

МАТЫКИН Николай Никифорович, род. Рязанская обл., Путятинский р-н, сержант, командир отделения, 136 сп, 97 сд, пропал без вести 22.06.41 года в Львовской обл., х. Мощаны.

★★★П★★★

ПОЛУНИН Павел Николаевич, род. 1903 г., Рязанская обл., Путятинский р-н, с. Никитино, рядовой, пропал без вести в 1942 году.

ПОЛУНИН Сергей Николаевич, род. 1901 г., Рязанская обл., Путятинский р-н, с. Никитино, рядовой, 961 сп, 1 батальон, 3 рота, 3 взвод, пропал без вести в августе 1942 года в Калининской обл., Ржевский р-н.

ПРЫСКАЛИН Иван Петрович, род. 1907 г., пропал без вести в 1941 году.

★★★Р★★★

РЫЖКИН Николай Ильич, род. 1900 г., Рязанская обл., Путятинский р-н, с. Песочня, п/п 41401, погиб 15.11.43 года.

★★★С★★★

СТЕНИЧКИН Иван Федорович, рядовой, пропал без вести в 1941 году.

★★★Ч★★★

ЧЕРНЫШОВ Иван Леонтьевич, род. 1911 г., Рязанская обл., Путятинский р-н, погиб, место захоронения Польша.

ЧУГРИШИН Степан Федорович, род. 1906 г., Рязанская обл., Путятинский р-н, с. Петино, рядовой, пропал без вести в сентябре 1941 г.

★★★Ш★★★

ШОШНОВ Сергей Григорьевич, род. 1911 г., Рязанская обл., Путятинский р-н, с. Песочня, командир отд. минометного взвода, 30 осбр, погиб 5.01.42 года, место захоронения Тульская обл., (ныне Рязанская), Михайловский р-н, д. Воробьево.

НЕ ВЕРНУЛИСЬ С ВОЙНЫ

ВОЛКОВ Тихон Яковлевич, Рязанская обл., Путятинский р-н.

ШОШНОВ Петр Васильевич, Рязанская обл., Путятинский р-н, с. Песочня.

ИМЕНА НА СТЕЛЕ В С. ПУТЯТИНО (не включенные в КП, тома 6, 10, 11)

АБАШИН Михаил Федорович
АЛЕШИН Константин Владимирович
АПЕНКОВ Иван Владимирович
АПЕНКОВ Иван Кузьмич
АРАПОВ Михаил Иванович
АРАПОВ Петр Данилович
АРХИПОВ Степан Тимофеевич
АРТЕМОВ Иван Григорьевич
АСТАХОВ Иван Абрамович
АСТАХОВ Яков Петрович
АТЛАНОВ Константин Иванович
АТЛАНОВ Степан Иванович
АТЛАНОВ Иван Михайлович
БАРАНОВ Михаил Павлович
БЕЛАШ Дмитрий Николаевич
БЕЛОУСОВ Василий Михайлович
БИРЮКОВ Иван Сергеевич
ВАВИЛОВ Александр Егорович
ВАСИЛЬЕВ Михаил Григорьевич
ВОЕВОДИН Матвей Трофимович
ВОЖАКОВ Александр Михайлович
ВОЖАКОВ Андрей Михайлович
ВОЛОДИН Петр Егорович
ВОЛОДИН Григорий Леонтьевич
ВОРОНКОВ Роман Кузьмич
ГЕРАСИМОВ Николай Кузьмич
ГЛЯДКОВСКИЙ Алексей Дмитриевич
ГОРДЕЕВ Александр Михайлович
ГУДКОВ Василий Иванович
ГУДКОВ Василий Федорович
ГУДКОВ Иван Дмитриевич
ГРИГОРЬЕВ Сергей Никифорович
ГРИГОРЬЕВ Александр Михайлович
ДЕЕВ Михаил Петрович
ДЕРЗАКОВ Михаил Федорович
ДМИТРИЕВ Дмитрий Григорьевич
ДЕНИСОВ Петр Павлович
ЖЕЛУДКОВ Дмитрий Андреевич
ЖЕЛУДКОВ Иван Андреевич
ЖЕЛУДКОВ Петр Петрович
ЖИРИХИН Николай Андреевич
ЗАЙЦЕВ Александр Иванович
ЗАИКИН Константин Николаевич
ЗАЙЧИКОВ Федор Григорьевич
ЗИМИН Федор Иванович
ЗАХАРОВ Алексей Петрович
ЗАХАРОВ Петр Федорович
КАРПОВ Валентин Иванович

КИСЛЯКОВ Василий Иванович
КИСЛЯКОВ Василий Тимофеевич
КЛЕНКОВ Василий Иванович
КЛЕНКОВ Иван Васильевич
КЛОЧКОВ Василий Иванович
КОКОРЕВ Николай Алексеевич
КОКОРЕВ Василий Дмитриевич
КОКОРЕВ Дмитрий Ионович
КУЗНЕЦОВ Александр Сергеевич
КУЗДИН Иван Максимович
КУЛЕШОВ Максим Терентьевич
КУЛЮКИН Ефим Илларионович
КУЛЮКИН Иван Яковлевич
КУПРИН Кузьма Яковлевич
КУПРИН Николай Алексеевич
КУПРИН Петр Дмитриевич
ЛАБЗИН Иван Михайлович
ЛАГВЕНКИН Илья Васильевич
ЛАГУТКИН Иван Андреевич
ЛАГУТКИН Григорий Федорович
ЛАГУТКИН Михаил Емельянович
ЛАПШИН Гаврил Михайлович
ЛАПШИН Константин Иванович
ЛЕВУШКИН Гаврил Михайлович
ЛЕВКИН Александр Андреевич
ЛЕВИН Николай Ионович
ЛУНЮШИН Григорий Егорович
МАЛЬКОВ Антон Никитович
МАРЬЯШИН Дмитрий Алексеевич
МАТЮХИН Василий Григорьевич
МИРОШКИН Михаил Александрович
МЕДВЕДКОВ Андрей Федорович
МЕДВЕДКОВ Григорий Михайлович
МЕДВЕДКОВ Дмитрий Федорович
МЕДВЕДКОВ Иван Васильевич
МЕДВЕДКОВ Петр Васильевич
МИШИН Иван Михайлович
МИХАЛЕВ Николай Тарасович
МИХЕЕВ Петр Михайлович
МИХЕЕВ Никита Михайлович
МОРОЗОВ Василий Семенович
МОРОЗОВ Сергей Михайлович
МОРОЗОВ Федор Иванович
МУЗЮКИН Иван Григорьевич
ОРЕХОВ Иван Иванович
ПРОШКИН Алексей Иванович
ПРЫСКАЛИН Павел Захарович
ПРЫСКАЛИН Федор Тимофеевич
ПУТЯХИН Сергей Иванович
РЯБЧИКОВ Дмитрий Михайлович
РЯБЧИКОВ Филипп Леонидович
РОГОВ Александр Иванович
САВИН Сергей Елизарович
САМОДУРОВСКИЙ Александр Михайлович
САМОДУРОВСКИЙ Алексей Васильевич
САМОДУРОВСКИЙ Дмитрий Васильевич
САМОДУРОВСКИЙ Евгений Яковлевич
САМОРОДНОВ Алексей Митрофанович
САМОРОДНОВ Степан Иванович
СВИРИН Иван Сергеевич
СЕМЕНОВ Семен Михайлович
СИМАКИН Андрей Петрович
СКРИПКИН Алексей Кузьмич
СКРИПКИН Дмитрий Антонович
СКРИПКИН Константин Павлович
СКРИПКИН Никита Прокопьевич
СМАЗНОВ Михаил Андреевич
СТЕНИЧКИН Федор Васильевич
СТРОЙКОВ Федор Евгеньевич
СТОЛЯРОВ Григорий Федорович
ТЕЛКОВ Михаил Андреевич
ТИМОШИН Василий Степанович
ТИМОШИН Илья Семенович
ТОБРАТОВ Дмитрий Петрович
ТОБРАТОВ Евгений Петрович
ТОБРАТОВ Иван Николаевич
ТРОФИМКИН Петр Тарасович
ТРОФИМКИН Александр Трофимович
ТРОФИМКИН Александр Тарасович
ТРОФИМКИН Иван Семенович
ТУФЛЕЙКИН Константин Сергеевич
УХАБОВ Евгений Иванович
УХАБОВ Александр Семенович
ФАБРИКОВ Михаил Львович
ФАБРИКОВ Абрам Петрович
ФОЛОМКИН Иван Павлович
ФОЛОМКИН Василий Иванович
ФОЛОМКИН Василий Петрович
ФОФОНОВ Василий Сергеевич
ФОФОНОВ Михаил Николаевич
ХАРЬКИН Петр Петрович
ЧЕКАРЕВ Павел Иванович
ЧЕРКАСОВ Михаил Николаевич
ЧЕРНЫШОВ Яков Павлович
ЧЕРНЫШОВ Петр Ефимович
ЧЕРНЫШОВ Иван Ефимович
ЧУРИН Семен Семенович
ШМЕЛЕВ Григорий Семенович
ШМЕЛЕВ Петр Иванович
ЮРКОВ Михаил Федорович

УТОЧНЕНИЯ, ДОПОЛНЕНИЯ
к томам 6, 10, 11

Герой Советского Союза
АЛЕКСУХИН Василий Тимофеевич, род. 1919 г., Рязанская обл., Путятинский р-н, д. Воропаевка, гв. ст. лейтенант, зам. командира эскадрона, 617 шап, 291 шад, 2 возд. А, Воронежский фронт, погиб 15.12.43 года, направил объятый пламенем самолет на колонну танков противника.

ВОЛКОВ Михаил Яковлевич, род. 1907 г., Рязанская обл., Путятинский р-н, рядовой, 928 сп, 252 сд, погиб 8.04.42 года, место захоронения Смоленская обл., Барятинский р-н.

КАРПУШКИН Петр Петрович, род. 1906 г., Рязанская обл., Путятинский р-н, мл. сержант, 125 гв. мин. полк, 4 гв. кав. корпус, погиб 13.12.44 года, место захоронения Венгрия, х. Борос-Пуста.

КОСТИКОВ Иван Егорович, род. 1917 г., Рязанская обл., Путятинский р-н, с. Путятино, красноармеец, пропал без вести в декабре 1941 г.

ЛАГВЕНКИН Иван Ефимович, род. 1919 г., Рязанская обл., Путятинский р-н, с. Путятино, ст. сержант, пропал без вести в сентябре 1941 года.

МЕДВЕДКОВ Михаил Алексеевич, род. 1923 г., Рязанская обл., Путятинский р-н, с. Путятино, рядовой, 70 А, 226 отд. штраф. рота, погиб в бою 22.06.44 года, место захоронения Брестская обл., 600 м юж. м. Пища.

САМОДУРОВСКИЙ Алексей Иванович, род. 1921 г., Рязанская обл., Путятинский р-н, д. Хлынино, сержант, 837 сп, 49 А, погиб 25.03.42 г., место захоронения Смоленская обл., Юхновский р-н, д. Папаево.

ТИШИН Петр Тихонович, род. 1906 г., Рязанская обл., Путятинский р-н, п. Красный Союз, красноармеец, 297 сп, попал в плен 13.08.41 г., умер в шталаге-1Б 13.01.42 г. Увековечен: Калининградская обл., Правдинский р-н, п. Краснополье.

ТУФЛЕЙКИН Кузьма Семенович, Рязанская обл., Путятинский р-н, с. Путятино, рядовой, 172 сп, 13 сд, погиб 23.01.44 года.

ФЕДИЧКИН Алексей Васильевич, род. Рязанская обл., Путятинский р-н, с. Путятино, старшина, п/п 04448, умер от ран 28.04.44 года, место захоронения Крымский п-ов, с. Варнутка.

ФОЛОМКИН Петр Павлович, род. Рязанская обл., Путятинский р-н, с. Путятино, ефрейтор, п/п 97704, погиб 25.01.44 года, место захоронения Ленинградская обл., Оредежский р-н, д. Валькая Горка.

ЯКУШИН Алексей Федотович, род. 1910 г., Рязанская обл., Путятинский р-н, с. Путятино, сержант, 110 оминд, погиб 23.08.42 года, место захоронения Сталинградская обл., с. Вертячья Балка.

РЫБНОВСКИЙ район

★★★А★★★

АГАПОВ Петр Трофимович, род. Рязанская обл., Рыбновский р-н, капитан, погиб в 1944 г. на Украине.

АЛЕКСАШИН Иван Тимофеевич, род. 1909 г., Рязанская обл., Рыбновский р-н, рядовой, 3 гв. сп, 4 гв. сд, погиб в бою в феврале 1942 г., место захоронения Ленинградская обл., Чудовский р-н, д. Ольховка.

АЛЕКСЕЕВ Василий Григорьевич, род. Рязанская обл., Рыбновский р-н, д. Голенькино, погиб 5.11.43 г. в Киевской области.

АНИКИН Василий Иванович, род. Рязанская обл., Рыбновский р-н, умер 5.06.45 г. в Германии.

АНТИПОВ Михаил Яковлевич, род. 1918 г., Рязанская обл., Рыбновский р-н, с. Старолетово, ефрейтор, Зап. фронт, погиб в 1941 г.

АНТИПОВ Павел, род. 1919 г., Рязанская обл., Рыбновский р-н, д. Федякино, сержант, пропал без вести в ноябре 1941 года.

АПУХТИН Борис Николаевич, род. Рязанская обл., Рыбновский р-н, умер от ран 7.05.42 г., место захоронения г. Мурманск.

АРАКИН Сергей Иванович, род. 1905 г., Рязанская обл., Рыбновский р-н, с. Нагорное, погиб в мае 1944 года.

★★★Б★★★

БЕРЕЗКИН М., род. 1916 г., Рязанская обл., Больше-Коровинский р-н, д. Алешино, погиб в 1941 г., место захоронения Московская обл., Наро-Фоминский р-н, д. Сотниково.

БЕСПАЛОВ Сергей Михайлович, род. Рязанская обл., Рыбновский р-н, погиб 10.12.42 года.

БИЗАЕВ (БИЗЯЕВ) Михаил Никитович, род. 1908 г., Рязанская обл., Рыбновский р-н, с. Нагорное, погиб в ноябре 1943 года.

БИЛИННИКОВ Игнат Панкратьевич, род. 1901 г., Рязанская обл., Рыбновский р-н, погиб 25.05.45 г. в Смоленской области.

БИРЮКОВ Григорий Андреевич, род. 1910 г., Рязанская обл., Рыбновский р-н, пропал без вести 3.08.43 г.

БОНДАРЕВСКИЙ Михаил Егорович, род. 1922 г., Рязанская обл., Рыбновский р-н, с. Ходынино, пропал без вести в марте 1942 г.

БОРОВОЙ Василий Андреевич, род. 1924 г., Рязанская обл., г. Рыбное, пропал без вести в марте 1944 года.

БОРОВОЙ Иван Андреевич, род. Рязанская обл., г. Рыбное, лейтенант, пропал без вести в Ленинградской обл., в районе п. Черная Речка.

БРАГИН Федор Александрович, род. 1902 г., Рязанская обл., Рыбновский р-н, д. Бараково, рядовой, п/п 2190, ч. 475, пропал без вести в феврале 1943 года.

БУКОВСКИЙ Павел Ильич, род. 1907 г., Рязанская обл., Рыбновский р-н, д. Фурсово, пропал без вести в ноябре 1941 года.

БУЛЫЧЕВ М.Н., род. 1916 г., погиб 11.08.42 г. в Калининградской области.

БУРУКИН Василий Алексеевич, род. Рязанская обл., Рыбновский р-н, с. Ивашково, пропал без вести.

БУЧЕНКОВ Федор Максимович, род. Рязанская обл., Рыбновский р-н, с. Пощупово, погиб 17.02.42 г., место захоронения Ленинградская обл.

★★★В★★★

ВОЛЬФ Иван Яковлевич, род. 1921 г., Рязанская обл., Рыбновский р-н, д. Шапово, погиб 1.05.45 года.

ВОРОНИН Егор Иванович, род. 1911 г., Рязанская обл., Рыбновский р-н, с. Новоселки, умер от ран 6.11.41 г., место захоронения г. Моздок, Северо-Осетинская АССР.

★★★Г★★★

ГАЛДИН Михаил Яковлевич, род. 1921 г., погиб 22.01.45 года в Германии.

ГАЛЕЦКИЙ Иван Степанович, род. Рязанская обл., Рыбновский р-н, погиб 2.09.45 г., место захоронения Ленинградская область.

ГИНДИН Зуси Залманович, род. 1911 г., Рязанская обл., Рыбновский р-н, пропал без вести в июле 1941 г.

ГОРБАТОВ Сергей Васильевич, род. Рязанская обл., Рыбновский р-н, с. Ходынино, пропал без вести в марте 1942 года.

ГОРБАЧЕВ Андрей Константинович, род. Рязанская обл., г. Рыбное, пропал без вести в октябре 1943 года.

ГОРДЕЕВ Виктор Васильевич, род. 1897 г., Рязанская обл., Рыбновский р-н, д. Шапово, умер 11.06.42 года.

ГОРЯЧЕВ Иван Прокопьевич, род. Рязанская обл., Рыбновский р-н, с. Новоселки, пропал без вести.

ГУРЬЕВ Андрей Александрович, род. 1904 г., Рязанская обл., Рыбновский р-н, с. Костино, партизан, пропал без вести 4.10.43 года.

★★★Д★★★

ДАВЫДОВ Григорий Иванович, род. Рязанская обл., Рыбновский р-н, с. Вакино, врач, умер 7.05.45 года.

ДЕВЯТКИН Владимир Васильевич, род. Рязанская обл., Рыбновский р-н, пропал без вести 18.03.44 года.

ДВИНОВ Иван Самсонович, род. Рязанская обл., Рыбновский р-н, погиб 4.03.42 года.

ДЕЛЬЦОВ Иван Никитович, род. 1907 г., Рязанская обл., Рыбновский р-н, д. Марково, сержант, умер от ран 17.04.44 года, место захоронения Белоруссия, Гомельская обл., Калинковичский р-н, д. Бобровичи.

ДЕМИН Михаил Дмитриевич, род. 1909 г., Рязанская обл., Рыбновский р-н, пропал без вести.

ДЕНИСОВ Андрей Тихонович, род. г. Москва, призван Рыбновским РВК, погиб 27.04.42 года.

ДОРОЖКИН Алексей Александрович, род. Рязанская обл., Рыбновский р-н, пропал без вести 3.02.43 года.

ДОРОЖКИН Михаил Иванович, пропал без вести 18.05.42 года.

ДЮКИН Иван Григорьевич, род. Рязанская обл., Рыбновский р-н, с. Шехмино, пропал без вести.

★★★Е★★★

ЕВСЕЕВ Михаил Васильевич, род. 1925 г., Рязанская обл., Рыбновский р-н, сержант, погиб в бою в январе 1945 г., место захоронения Калининградская обл., г. Черняховск.

ЕЛАНОВ Иван Иванович, род. 1904 г., пропал без вести в сентябре 1942 года.

ЕРОФЕЕВ Василий Иванович, род. 1904 г., Рязанская обл., Рыбновский р-н, д. Шушпаново, пропал без вести в декабре 1941 года.

ЕРОФЕЕВ Дмитрий Иванович, род. 1912 г., Рязанская обл., Рыбновский р-н, д. Шушпаново, пропал без вести в октябре 1941 года.

ЕФИМОВА Антонина Григорьевна, род. Рязанская обл., Рыбновский р-н, летчица, пропала без вести.

★★★Ж★★★

ЖАЛИН Александр Акимович, род. г. Рязань, погиб 23.08.43 г. в Смоленской области.

ЖИДУШКИН Григорий Алексеевич, род. Рязанская обл., Рыбновский р-н, с. Горяйново, пропал без вести.

ЖИЛЬЦОВ Николай Александрович, род. Рязанская обл., Рыбновский р-н, пропал без вести 24.08.42 года.

ЖМУРОВ Федор Алексеевич, род. 1917 г., Рязанская обл., Рыбновский р-н, с. Лужки, старшина, ст. моторист-регулировщик, 186 тбр, 10 тд, погиб 21.09.44 г. в Латвии, центр Турна.

ЖУРАВЛЕВ Александр Дементьевич, род. Рязанская обл., Рыбновский р-н, погиб 9.09.42 года.

★★★З★★★

ЗАЙЦЕВ Алексей Васильевич, род. 1922 г., Рязанская обл., Рыбновский р-н, д. Шишкино, пропал без вести.

ЗЕНУШКИН Николай Прокофьевич, погиб 28.07.41 года.

ЗОБНИН Иван Павлович, род. Рязанская обл., Рыбновский р-н, сержант, 1136 сп, погиб 25.10.44 г., место захоронения Калининградская обл., Краснознаменский р-н, п. Добровольск.

ЗОТОВ Алексей Михайлович, род. 1911 г., Рязанская обл., г. Рыбное, рядовой, умер от ран 28.02.42 года, место захоронения г. Калуга, Пятницкое кладбище, братская могила.

★★★К★★★

КАЛИНИН Владимир Михайлович, род. Рязанская обл., Рыбновский р-н, пропал без вести 26.05.42 года.

КАПИТАНОВ Александр Андреевич, род. 1902 г., Рязанская обл., Рыбновский р-н, с. Пощупово, рядовой, пропал без вести в 1942 году.

КАПИТАНОВ Иван Александрович, род. 1924 г., Рязанская обл., Рыбновский р-н, с. Пощупово, рядовой, умер от ран в 1942 г., место захоронения г. Калуга.

КАРАВАЕВ Николай Васильевич, род. 1911 г., Иркутская обл., призван Рыбновским РВК в 1942 г., пропал без вести 20.10.44 г. в Восточной Пруссии.

КИРИЛЛОВ Алексей Иванович, род. Рязанская обл., Рыбновский р-н, умер 23.07.44 г., место захоронения г. Курск.

КИРЬЯНОВ Алексей Максимович, род. 1904 г., Рязанская обл., Рыбновский р-н, с. Ногино, погиб 23.07.42 года.

КИСЕЛЕВ Федор Кузьмич, род. Рязанская обл., Рыбновский р-н, д. Новое Батурино, умер в январе 1945 г., место захоронения г. Рязань, Скорбященское кладбище, могила № 272.

КЛИМУШКИН Василий Андреевич, род. Рязанская обл., Рыбновский р-н, погиб 26.08.42 г. в Ленинградской области.

КОЛБАСОВ Иван Федорович, род. Рязанская обл., Рыбновский р-н, умер от ран 31.03.44 года.

КОНОВАЛОВ Дмитрий Никитович, род. Рязанская обл., Рыбновский р-н, погиб 13.08.43 г., место захоронения г. Москва.

КОНЬКОВ Дмитрий Александрович, сержант, умер 12.03.45 г., в Восточной Пруссии.

КОРОТКОВ Иван Николаевич, род. 1918 г., Рязанская обл., Рыбновский р-н, с. Пощупово, старшина 2 ст., погиб 1.10.43 года.

КОСТРИКОВ Павел Сергеевич, умер от ран 5.05.44 г., место захоронения г. Ленинград.

КОТЯЕВ Дмитрий Дмитриевич, род. 1907 г., Рязанская обл., Рыбновский р-н, рядовой, 31 гв. сп, 9 гв. сд, погиб 15.04.42 г., место перезахоронения Калужская обл., Юхновский р-н, д. Большое Устье, воинский мемориал.

КОЧЕТКОВ Василий Васильевич, род. 1914 г., Рязанская обл., Рыбновский р-н, с. Федякино, погиб 15.08.42 г. в Калининской области.

КРЮЧКОВ Иван Васильевич, род. Рязанская обл., Рыбновский р-н, погиб 5.03.44 г. в Курской области.

КУДИНОВ Василий Иванович, род. 1920 г., Рязанская обл., Рыб-

новский р-н, д. Шушпаново, погиб в сентябре 1941 г.

КУДИНОВ Иван Васильевич, род. 1898 г., Рязанская обл., Рыбновский р-н, д. Шушпаново, пропал без вести в октябре 1942 г.

КУЗИН Сергей Иванович, род. Рязанская обл., Рыбновский р-н, д. Шехмино, пропал без вести.

КУЗНЕЦОВ Иван Сергеевич, род. 1908 г., Рязанская обл., Рыбновский р-н, д. Окаемово, красноармеец, отд. учебн. бат. 294 сд, пропал без вести 29.09.42 года.

КУЛАКОВ Илья Васильевич, род. 1904 г., Рязанская обл., Рыбновский р-н, д. Шушпаново, пропал без вести в декабре 1942 г.

КУЛИКОВ Александр Степанович, род. Рязанская обл., Рыбновский р-н, д. Чурилково, умер от ран 24.08.45 г. в Маньчжурии.

КУЛЕШОВ Михаил Михайлович, род. 1908 г., Рязанская обл., Рыбновский р-н, д. Чурилково, погиб 16.03.42 г., место захоронения Орловская обл., д. Любовка, братская могила.

КУРОЧКИН Александр Васильевич, род. 1909 г., Рязанская обл., г. Рыбное, мл. лейтенант, 208 бомбардир. авиаполк, погиб 2(9).07.41 г. в Псковской обл., совершил таран на горящем бомбардировщике.

★★★Л★★★

ЛАПТЕВ Сергей Иванович, род. 1925 г., Рязанская обл., Рыбновский р-н, д. Нагорное, погиб в ноябре 1943 года.

ЛАНШАКОВ Владимир Федорович, род. 1921 г., Рязанская обл., Рыбновский р-н, умер 21.07.42 г. в Татарской АССР.

ЛАРИН Петр Николаевич, род. 1910 г., Рязанская обл., Рыбновский р-н, с. Срезнево, рядовой, погиб 5.05.42 года под Могилевом.

ЛАРИН Федор Николаевич, род. Рязанская обл., Рыбновский р-н, с. Срезнево, пропал без вести.

ЛОНШАКОВ (ЛАНШАКОВ) Иван Сергеевич, род. 1906 г., Рязанская обл., Рыбновский р-н, с. Булыгино, пропал без вести в марте 1942 года.

ЛОХМАТОВ Максим Григорьевич, пропал без вести 10.10.42 года.

★★★М★★★

МАЛИКОВ Николай Петрович, род. 1895 г., рядовой, 105 одэб, умер 3.08.42 г., место захоронения Ленинградская обл.

МАСЛОВ Константин Васильевич, род. Рязанская обл., г. Рыбное, сержант, погиб 25.04.46 года.

МАТЮХИН Алексей Павлович, род. Рязанская обл., Рыбновский р-н, с. Ходынино, капитан-лейтенант, погиб 1.07.42 года в Севастополе при защите Малахова кургана.

МЕРКУЛОВ Алексей Андреевич, род. Рязанская обл., Рыбновский р-н, д. Чемрово, погиб в 1942 году.

МЕНЬШОВ Алексей Николаевич, род. Рязанская обл., Рыбновский р-н, с. Федякино, умер от ран 19.04.45 года.

МЕНЬШОВ Иван Прокофьевич, род. Рязанская обл., Рыбновский р-н, с. Волынь, погиб 17.11.42 г. в Сталинградской области.

МИШИН Василий Карлович, род. 1905 г., Рязанская обл., Рыбновский р-н, д. Раменки, погиб в 1941 году.

МИШКИН Алексей Иванович, род. 1912 г., Рязанская обл., Рыбновский р-н, д. Мантурово, мл. лейтенант, пропал без вести в 1942 г. под Киевом.

МИШКИН Алексей Яковлевич, род. 1919 г., Рязанская обл., Рыбновский р-н, ст. сержант, 416 сп, 112 сд, пропал без вести 15.10.42 года.

МИШКИН Василий Иванович, род. 1910 г., Рязанская обл., Рыбновский р-н, д. Мантурово, рядовой, пропал без вести под Москвой.

МИШКИН Иван Иванович, род. 1921 г., Рязанская обл., Рыбновский р-н, д. Мантурово, рядовой, пропал без вести.

МОРОЗОВ Михаил Борисович, род. Рязанская обл., Рыбновский р-н, д. Бражкино, пропал без вести в июле 1942 года.

МОРОЗОВ Павел Васильевич, род. 1920 г., Рязанская обл., Рыбновский р-н, д. Нагорное, погиб в декабре 1941 года.

МОСКОВКИН Дмитрий Кузьмич, умер от ран 11.09.42 года.

МОТОРНЫЙ Иван Борисович, пропал без вести.

★★★Н★★★

НАБОЙКИН Александр Васильевич, род. Рязанская обл., Рыбновский р-н, д. Батурино, пропал без вести.

НЕКРАСОВ Михаил Тимофеевич, род. 1911 г., Рязанская обл., Рыбновский р-н, сержант, погиб 14.04.44 года в Эстонии.

НИКОНОВ Михаил Яковлевич, род. Рязанская обл., Рыбновский р-н, с. Городище, погиб в ноябре 1943 г. в Кировоградской области.

НИКУЛЬШИН Алексей Тихонович, род. 1907 г., Рязанская обл., Рыбновский р-н, с. Большое Жоково, погиб 10.04.45 г., место захоронения Австрия.

НИСТРАТОВ Григорий Андреевич, род. 1912 г., Рязанская обл., Рыбновский р-н, д. Аблово, сержант, 1026 сп, погиб в августе 1942 г. под Сталинградом.

НИСТРАТОВ Николай Андреевич, род. 1917 г., Рязанская обл., Рыбновский р-н, д. Аблово, пропал без вести в ноябре 1943 г.

НОВИКОВ Дмитрий Никанорович, род. 1907 г., Рязанская обл., Рыбновский р-н, с. Аблово, сержант, 70 сп, погиб 10.03.43 года, место захоронения Ленинградская обл. (ныне Савинский р-н Новгородской обл., братская могила).

★★★О★★★

ОЛЬХОВЦЕВ Михаил Ефимович, род. Рязанская обл., Рыбновский р-н, д. Ларино, погиб 7.03.43 года.

ОМЕЛЬЧУК Николай Павлович, род. 1898 г., Рязанская обл., Рыбновский р-н, 12 гв. сп, 5 гв. сд, умер от ран 2.03.45 г., 566 ЭГ, место захоронения Калининградская обл., Гвардейский р-н, п. Озерки.

ОРЕШИН Павел Степанович, род. 1909 г., Рязанская обл., Рыбновский р-н, с. Кузьминское, старшина, погиб в сентябре 1942 года.

ОРЛОВ Александр Васильевич, род. 1920 г., пропал без вести в октябре 1941 года.

ОРЛОВ Петр Иванович, род. в 1918 году, Рязанская обл., Рыбновский р-н, д. Демидово, пропал без вести в мае 1943 года.

ОСИН Алексей Андреевич, род. 1924 г., Рязанская обл., Рыбновский р-н, с. Пальное, капитан, погиб в 1945 году при штурме Рейхстага, место захоронения г. Берлин, Александр-Плац, близ Бранденбургских ворот.

ОСИПОВ Михаил Ефимович, род. Рязанская обл., Рыбновский р-н, д. Ларино, погиб 7.03.43 года.

★★★П★★★

ПАЛЮНИН Степан Иванович, род. 1898 г., Рязанская обл., Рыбновский р-н, с. Шехмино, пропал без вести в мае 1942 года.

ПАНКИН Николай Иванович, погиб 2.03.45 года.

ПАРХАЕВ Александр Куприянович, погиб в феврале 1942 г. в Орловской обл., г. Воронец.

ПЕРЕДКОВ Иван Григорьевич, род. Рязанская обл., Рыбновский р-н, д. Бражкино, погиб 22.02.46 г.

ПЕСТРЯКОВ Кирилл Николаевич, род. Рязанская обл., Рыбновский р-н, д. Шишкино, пропал без вести 24.10.44 года.

ПЕТЛЯКОВ Василий Васильевич, род. Рязанская обл., Рыбновский р-н, с. Городище, погиб 23.02.40 г.

ПЕТРУХИН Гавриил Семенович, род. Рязанская обл., Рыбновский р-н, с. Высокое, умер 26.05.46 г., место захоронения Ленинградская обл.

ПОЛЯКОВ Михаил Алексеевич, род. Рязанская обл., Рыбновский р-н, с. Федякино, пропал без вести 3.09.42 года.

ПУСТОВАЛОВ Иван Евгеньевич, пропал без вести.

★★★Р★★★

РЕБИЗОВ Сергей Иванович, род. 1914 г., Рязанская обл., г. Рыбное, пропал без вести.

РОДИН Иван Иванович, род. Рязанская обл., Рыбновский р-н, с. Кузьминское, умер 21.05.45 года.

РОМАНОВ Алексей Иванович, погиб 17.02.42 г. в Смоленской области.

РУДОВ Григорий Фролович, пропал без вести.

РУСАКОВ Николай Петрович, род. Рязанская обл., г. Рыбное, погиб осенью 1941 года в Черниговской области.

★★★С★★★

СВИЦКИЙ Василий Сергеевич, погиб 14.04.44 года.

СЕРЕГИН Николай Иванович, род. Рязанская обл., Рыбновский р-н, с. Костино, сержант, умер от ран 21.12.45 г., место захоронения Московская обл.

СИДОРОВ Иван Павлович, призван Рязанская обл., Рыбновский РВК, рядовой, 82 ждб, погиб 17.11.44 г., место захоронения Калининградская обл., Нестеровский р-н, п. Чернышевское.

СЛИВКОВ Дмитрий Петрович, род. Рязанская обл., Рыбновский р-н, с. Лужки, пропал без вести 15.07.43 года.

СМИРНОВ Константин Михайлович, род. 1920 г., Рязанская обл., Рыбновский р-н, с. Старолетово, погиб в октябре 1941 года.

СМИРНОВ Николай Иванович, род. 1907 г., Рязанская обл., Рыбновский р-н, старшина, погиб 14.08.43 г. в Смоленской области.

СОКОЛОВ Алексей Федотович, род. Рязанская обл., г. Рыбное, танкист, пропал без вести.

СОЛОВЬЕВ Андрей Матвеевич, род. 1902 г., Рязанская обл., Рыбновский р-н, с. Пощупово, погиб 1.05.44 года в Белоруссии, под г. Ковель.

СОРОКИН Виктор Владимирович, род. Рязанская обл., г. Рыбное, пропал без вести.

СПИРИН Василий Иванович, погиб 16.10.41 года в Ленинградской области.

СТЕНИН Сергей Яковлевич, род. Рязанская обл., Рыбновский р-н, д. Раменки, погиб 10.07.45 года в Польше.

СТЕПАНОВ Николай Иванович, род. Рязанская обл., Рыбновский р-н, д. Бражкино, пропал без вести.

СТРОКОВ Василий Иванович, род. 1914 г., Рязанская обл., Рыбновский р-н, с. Кузьминское, красноармеец, пропал без вести в октябре 1941 г.

СТРОКОВ Петр Иванович, род. Рязанская обл., Рыбновский р-н, с. Кузьминское, красноармеец, ППГ № 500, умер от ран 7.03.42 г., место захоронения Калининская обл., Оленинский р-н, д. Волково.

СТУКАНОВ Николай Егорович, погиб 11.08.43 г. в Московской области.

СУВОРОВ Сергей Егорович, род. 1928 г., рядовой, умер в г. Саратове.

СУРИХИН Сергей Петрович, род. 1910 г., пропал без вести.

СУХОВ Сергей Павлович, род. Рязанская обл., Рыбновский р-н, с. Пощупово, умер 14.07.45 года в Германии.

СЫСОЕВ Кузьма Дмитриевич, род. Рязанская обл., г. Рыбное, пропал без вести.

★★★Т★★★

ТЕЛКОВ Михаил Федорович, род. Рязанская обл., Рыбновский р-н, д. Бараково, погиб в апреле 1945 г. в Германии.

ТИМОФЕЕВ Николай Александрович, род. Рязанская обл., Рыбновский р-н, с. Вакино, погиб.

ТИТОВ Михаил, род. Рязанская обл., Рыбновский р-н, с. Ивашково, погиб в концлагере.

ТРОФИМОВ Павел Сергеевич, род. 1901 г., с. Рыбное, рядовой, 314 сд, умер от ран 2.07.43 года, место захоронения д. Путилово.

ТУГУШЕВ Василий Федорович, род. 1913 г., водитель, погиб 15.08.42 года в бою за г. Воронеж.

★★★ У ★★★

УСПЕНСКИЙ Василий Павлович, красноармеец, 367 осб, пропал без вести в 1945 году.

★★★ Х ★★★

ХМЕЛЮК Филимон Антонович, род. 1909 г., Рязанская обл., Рыбновский р-н, с. Сельцы, пропал без вести в марте 1942 г.

★★★ Ч ★★★

ЧЕРНЫШОВ Василий Афанасьевич, род. 1905 г., Рязанская обл., Рыбновский р-н, с. Горяйново, красноармеец, погиб в феврале 1942 года под Ржевом.

ЧИЧУЛИН Иван Михайлович, род. 1924 г., Рязанская обл., Рыбновский р-н, д. Раменки, пропал без вести.

ЧУВИЛИН Владимир Николаевич, пропал без вести в октябре 1943 г.

ЧУКИН Федор Александрович, род. 1913 г., Рязанская обл., Рыбновский р-н, д. Красильники, погиб в 1942 году.

ЧУМАКОВ Кузьма Яковлевич, род. Рязанская обл., Рыбновский р-н, д. Ромоданово, капитан, умер 31.10.45 г. в Польше.

★★★ Ш ★★★

ШИШКИН Михаил Иванович, род. 1914 г., Рязанская обл., г. Рыбное, пропал без вести в марте 1942 года.

ШОРИН Андрей Трофимович, род. 1904 г., рядовой, погиб 14.09.43 г. в Смоленской области.

ШУРЫГИНА, медсестра, погибла 27.07.45 г., место захоронения г. Львов.

ШУСТОВ Иван Сергеевич, род. Рязанская обл., Рыбновский р-н, с. Федякино, пропал без вести.

ШУТКИН Василий Гаврилович, погиб 20.08.43 года в г. Смоленске.

★★★ Щ ★★★

ЩЕРБАКОВ Андрей, род. Рязанская обл., Рыбновский р-н, д. Раменки, погиб в плену 15.03.43 г.

★★★ Ю ★★★

ЮШИН Николай Иванович, умер от ран 13.07.42 года.

УТОЧНЕНИЯ, ДОПОЛНЕНИЯ к томам 7, 10, 11

АКСЕНОВ Дмитрий Михайлович, род. 1915 г., Рязанская обл., Рыбновский р-н, с. Чешуево, мл. лейтенант, 809 сп, 304 сд, погиб в бою 21.08.42 г., место захоронения Сталинградская обл., Серафимовичский р-н, с. Хованское.

АЛЕКСАНДРОВ Петр Васильевич, род. 1906 г., Рязанская обл., Рыбновский р-н, с. Козловка, рядовой, 438 сп, 129 сд, погиб 11.09.41 г., место захоронения Смоленская обл., д. Ново-Яковлевичи.

АЛЕКСЕЕВ Иван Иванович, призван Рыбновским РВК, политрук, 457 сп, 222 сд, погиб в бою 2.02.42 г., место захоронения Московская обл., г. Верея.

АСТАФЬЕВ Иван Егорович, род. 1898 г., Рязанская обл., Рыбновский р-н, рядовой, 135 сд, погиб в бою 28.01.43 г., место захоронения Калининская обл., д. Брюханово.

БАРДОШИН Андрей Васильевич, род. 1902 г., Рязанская обл., Рыбновский р-н, с. Кузьминское, рядовой, пропал без вести в январе 1942 года.

БОКОВ Михаил Михайлович, род. 1921 г., Рязанская обл., Рыбновский р-н, д. Вакино, сержант, п/п 29739, 66 шап, погиб 15.03.43 года, совершил наземный таран.

ГОЛОВИН Михаил Дмитриевич, род. 1917 г., Рязанская обл., Рыбновский р-н, д. Рудино, мл. лейтенант, 136 сп, 97 сд, погиб 22.06.41 г., Львовская обл., Ляшковский р-н, с. Высокое.

ДУРИНОВ Василий Петрович, род. 1906 г., Рязанская обл., Рыбновский р-н, с. Сельцы, рядовой, 910 сп, 243 сд, погиб 10.10.41 года, место захоронения Калининская обл., с. Медное.

ЖАНДАРОВ Тимофей Антонович, род. 1903 г., Рязанская обл., Рыбновский р-н, с. Булыгино, пропал без вести в мае 1942 года.

ИЗВЕКОВ Иван Александрович, род. 1916 г., Рязанская обл., Рыбновский р-н, с. Осово, ст. сержант, 479 сп, 149 сд, погиб в бою 28.03.42 года, место захоронения Орловская обл., Ульяновский р-н, д. Крапивка.

КОМЕНДАНТОВ Алексей Николаевич, род. Рязанская обл., Рыбновский р-н, с. Вакино, рядовой, 23 гв. кп, погиб 19.11.42 года, место захоронения Сталинградская обл., Клетский р-н, с-з Голатоново.

КОМЕНДАНТОВ Дмитрий Васильевич, род. 1916 г., Рязанская обл., Рыбновский р-н, лейтенант, 527 сп, 48 сд, погиб в бою 19.11.41 г., место захоронения Ленинградская обл., Ломоносовский р-н, с. Гостилицы.

ЛОПАТЕВ Федор Иванович, род. 1902 г., Рязанская обл., Рыбновский р-н, с. Федякино, рядовой, погиб 11.04.42 г., место захоронения Смоленская обл., Барятинский р-н, д. Фомино.

МАЛАФЕЙКИН Степан Семенович, род. Рязанская обл., Рыбновский р-н, с. Новоселки, рядовой, 15 сп, 141 сд, погиб 9.03.43 г., место захоронения Курская обл., г. Дмитровск-Орловский (Орловская обл.).

МИШКИН Петр Иванович, род. 1907 г., Рязанская обл., Рыбновский р-н, д. Мантурово, ст. сержант, умер от ран 15.12.42 г., место захоронения Орджоникидзевский край, с. Феокдон.

МОЧАЛИН Петр Федорович, род. Рязанская обл., Рыбновский р-н, д. Зубово, рядовой, п/п 68289, умер от ран 7.01.44 г., место захоронения Кировоградская обл., с. Знаменка.

НИСТРАТОВ Андрей Павлович, род. 1911 г., Рязанская обл., Рыбновский р-н, д. Волынь, рядовой, 41 ождб, пропал без вести 27.09.41 года.

РАТКИН Федор Иванович, род. 1904 г., Рязанская обл., Рыбновский р-н, с. Кузьминское, рядовой, 1091 сп, умер от ран 13.02.45 г., 409 ОМСБ, место захоронения Восточная Пруссия, Ольштынское воеводство, г. Лидзбарк-Варминьски, д. Раунау.

РОДИОНОВ Кузьма Тихонович, род. 1896 г., Рязанская обл., рядовой, 682 сп, 202 сд, погиб в бою 20.03.42 г., место захоронения Ленинградская обл., д. Запрудное.

РОДИОНОВ Николай Семенович, род. Рязанская обл., Рыбновский р-н, с. Ильинское, рядовой, п/п 35633, погиб 23.11.43 г., место захоронения Гомельская обл., Речицкий р-н, д. Малодуш.

РОХЛИН Алексей Яковлевич, род. 1924 г., Рязанская обл., Рыбновский р-н, мл. лейтенант, 142 сп, 47 сд, погиб 11.02.44 года.

СЕЛИВАНОВ Николай Яковлевич, род. Рязанская обл., Рыбновский р-н, с. Летово, рядовой, п/п 2619, ч. 26, погиб 31.12.42 г., место захоронения Калининская обл., д. Острино.

СТРОКОВ Виктор Иванович, род. 1920 г., Рязанская обл., Рыбновский р-н, рядовой, 2 отд. сб, 47 осд, погиб 9.03.43 г., место захоронения Ленинградская обл., Залучский р-н, д. Козлово.

СТРОКОВ Петр Сергеевич, род. 1924 г., Рязанская обл., Рыбновский р-н, Кузьминский с/с, мл. лейтенант, 81 сд, погиб 5.07.43 г., место захоронения Курская обл., Глазуновский р-н.

ШТОЛЬВИН Михаил Яковлевич, род. 1919 г., Рязанская обл., Рыбновский р-н, д. Шехмино, рядовой, 20 гв. осапб, погиб 25.04.45 г., место захоронения Калининградская обл., г. Балтийск.

РЯЖСКИЙ район

★★★Г★★★

ГОРБУНОВ Георгий Алексеевич, род. 1904 г., Рязанская обл., Ряжский р-н, с. Ягодное, ст. сержант, 646 сп, 152 сд, погиб в бою 21.01.1945 г., место захоронения Восточная Пруссия, ю.-з. г. Гутбинен.

★★★К★★★

КЛИНЬЕВ Павел Николаевич, род. 1918 г., Рязанская обл., Ряжский р-н, попал в плен 28.03.42 г., умер в шталаге-316 21.04.44 г. Увековечен: Калининградская обл., г. Черняховск.

★★★М★★★

МАРКИН Семен Владимирович, род. 1910 г., Рязанская обл., Ряжский р-н, 77 ап, попал в плен 28.08.41 г., умер в шталаге-1А 27.11.41 г. Увековечен: Калининградская обл., Багратионовский р-н, п. Фурманово.

★★★П★★★

ПРОНКИН Василий Иванович, железнодорожник, погиб 26.11.41 г., место захоронения Рязанская обл., г. Ряжск, Захуптское кладбище.

★★★Р★★★

РУБАЙЛОВ Иван Михайлович, род. 1913 г., Рязанская обл., Ряжский р-н, пропал без вести в 1945 г. в р-не р. Висла.

★★★С★★★

СЕРГЕЕВ Михаил Филиппович, рядовой, погиб 17.02.45 г., место захоронения Калининградская обл., Багратионовский р-н, п. Богатово.

★★★Ц★★★

ЦЫБАКОВ Николай Семенович, род. 1902 г., Рязанская обл., Ряжский р-н, д. Александровка, гв. мл. сержант, 249 гв. сп, 85 гв. сд, погиб 5.02.44 г., место захоронения Калининская обл., Невельский р-н, д. Фролово.

★★★Я★★★

ЯРЦЕВ Александр Григорьевич, род. 1917 г., Рязанская обл., Ряжский р-н, д. Кобяковка, ст. лейтенант, ком. БЧ-1, ПЛ «М-60», погиб в 1942 г., место захоронения г. Одесса, Аллея Славы.

УТОЧНЕНИЯ, ДОПОЛНЕНИЯ
к томам 3, 10, 11

АВАЕВ Николай Иванович, род. 1914 г., Рязанская обл., г. Ряжск, ст. краснофлотец, ПЛ «Л-16», погиб 11.10.42 года в 820 милях с.-з. Сан-Франциско (США).

АКСЕНОВ Александр Петрович, род. 1917 г., Рязанская обл., Ряжский р-н, д. Кучуково, рядовой, 445 сапб, 371 сд, погиб 13.03.45 г., место захоронения Калининградская обл., г. Багратионовск.

ДЕРЕВЯГИН Виктор Владимирович, род. 1917 г., Рязанская обл., г. Ряжск, красноармеец, 1311 сп, погиб 18.10.43 г., место захоронения Могилевская обл., Горицкий р-н, д. Ползуха.

ПОЛОЧЕВ Василий Иванович, род. г. Ряжск, рядовой, 1181 сп, 356 сд, 440 омсб, погиб 20.11.43 года, место захоронения Черниговская обл., Репкинский р-н, с. Малиновка.

СЕРЕБРЯКОВ Михаил Васильевич, род. 1915 г., Рязанская обл., г. Ряжск, старшина 2 статьи, КБФ ПЛ «С-11», погиб в октябре 1941 г. Увековечен: Калининградская обл., г. Балтийск.

СТЕПАНЦЕВ Иван, род. Рязанская обл., Ряжский р-н, мл. лейтенант, погиб в бою 23.04.45 г., место захоронения Австрия, г. Гаубич.

ЗАХОРОНЕНИЯ ВОИНОВ

Индивидуальная могила на воинском кладбище г. Ряжска

(уточнение к тому 11)

Мл. лейтенант, летчик **ДЫКИН Иван Иванович**, род. 1916 г., 34 иап, 6 ак ПВО, погиб 12.10.41 года в Московской обл., Можайский р-н, д. Рагозники. Останки его и самолета были найдены в 1959 г. в торфянике, перевезены в г. Ряжск и захоронены с воинскими почестями 18.09.59 года на воинском кладбище.

Братская могила напротив с. Ратманово

Медсестра **МАРШАЛОВА Мотя (Матрена)**, род. 1921 г. в Брестской обл., д. Басичи (Белоруссия), погибла во время бомбежки воинского эшелона вражеской авиацией в октябре (ноябре) 1941 года у ст. Шереметьево, спасая раненых из горящих вагонов. Захоронена в братской могиле в полосе отчуждения ж. д. напротив с. Ратманово.

Братская могила на 305 км ж.-д., напротив с. Поплевино

(уточнение к тому 11)

Сержант **МИХАЙЛИЦЫН Гаврила Алексеевич**, род. 1917 г.

САПОЖКОВСКИЙ район

★★★А★★★

АГАФОНОВ Яков Иванович, род. Рязанская обл., Сапожковский р-н, с. Собчаково, рядовой, пропал без вести в декабре 1941 года.

АРХИПОВ Матвей Михайлович, род. Рязанская обл., Сапожковский р-н, с. Собчаково, пропал без вести в марте 1942 года.

АФИНОГЕНОВ Владимир Павлович, род. Рязанская обл., Сапожковский р-н, с. Собчаково, сержант, пропал без вести в феврале 1942 г.

АФИНОГЕНОВ Степан Павлович, род. Рязанская обл., Сапожковский р-н, с. Собчаково, пропал без вести в феврале 1942 года.

★★★Б★★★

БОГДАНОВ Борис Кириллович, род. 1908 г., Рязанская обл., Сапожковский р-н, с. Собчаково, пропал без вести.

БОГДАНОВ Петр Кириллович, род. 1910 г., Рязанская обл., Сапожковский р-н, с. Собчаково, рядовой, пропал без вести в сентябре 1942 года.

БОГДАНОВ Федор Николаевич, род. 1923 г., Рязанская обл., Сапожковский р-н, с. Собчаково, пропал без вести в марте 1943 года на Курской дуге.

★★★В★★★

ВОЕВОДИН Михаил Никифорович, род. 1920 г., Рязанская обл., Сапожковский р-н, с. Собчаково, умер от ран, похоронен на Скорбященском кладбище г. Рязани.

★★★Г★★★

ГАЛКИН Арсентий Васильевич, род. Рязанская обл., Сапожковский р-н, с. Собчаково, пропал без вести.

ГРИШИН Егор Фролович, род. Рязанская обл., Сапожковский р-н, с. Собчаково, пропал без вести в октябре 1943 года.

ГРИШУНИН Анатолий Митрофанович, род. Рязанская обл., Сапожковский р-н, с. Собчаково, рядовой, пропал без вести в марте 1943 года.

ГРИШУНИН Василий Афанасьевич, род.1914 г., Рязанская обл., Сапожковский р-н, с. Собчаково, пропал без вести в декабре 1942 года.

ГРИШУНИН Григорий Ильич, род. Рязанская обл., Сапожковский р-н, с. Собчаково, пропал без вести.

ГРИШУНИН Иван Ильич, род. Рязанская обл., Сапожковский р-н, с. Собчаково, пропал без вести.

ГРИШУНИН Иван Павлович, род. Рязанская обл., Сапожковский р-н, с. Собчаково, пропал без вести в феврале 1943 года.

ГРИШУНИН Илья, род. Рязанская обл., Сапожковский р-н, с. Собчаково, пропал без вести.

ГУДКОВ Дмитрий Егорович, род. Рязанская обл., Сапожковский р-н, с. Собчаково, рядовой, пропал без вести в феврале 1942 года.

ГУДКОВ Иван Васильевич, род. Рязанская обл., Сапожковский р-н, с. Собчаково, рядовой, пропал без вести в феврале 1942 года.

ГУДКОВ Михаил Савватеевич, род. Рязанская обл., Сапожковский р-н, с. Собчаково, умер от ран в марте 1943 года.

★★★Д★★★

ДРЫГУЛА Матвей Никифорович, род. Рязанская обл., Сапожковский р-н, с. Собчаково, рядовой, пропал без вести в марте 1942 года.

★★★Е★★★

ЕВТЕЕВ Иван Дмитриевич, род. 1913 г., Рязанская обл., Сапожковский р-н, с. Собчаково, рядовой, войска НКВД, погиб 3.08.43 года, место захоронения Курская обл., Фатежский р-н, с. Любомирово.

ЕРМАКОВ Андреян Николаевич, род. Рязанская обл., Сапожковский р-н, с. Собчаково, пропал без вести в марте 1942 года.

ЕРМИШИН Александр Семенович, род. 1919 г., Рязанская обл., Сапожковский р-н, с. Собчаково, призван из Москвы, пропал без вести под Ленинградом.

ЕРМИШИН Александр Тихонович, род. Рязанская обл., Сапожковский р-н, с. Собчаково, погиб 4.04.44 г.

ЕРМИШИН Василий Иванович, род. 1924 г., Рязанская обл., Сапожковский р-н, с. Собчаково, призван из Коломны, погиб 11.08.43 года, место захоронения Смоленская обл., Ярцевский р-н, д. Рыбки.

ЕРМИШИН Михаил Дмитриевич, род. Рязанская обл., Сапожковский р-н, с. Собчаково, пропал без вести в феврале 1942 года.

ЕРМИШИН Яков Ефимович, род. Рязанская обл., Сапожковский р-н, с. Собчаково, пропал без вести в октябре 1941 года.

★★★З★★★

ЗАЙЦЕВ Николай, род. с. Собчаково, пропал без вести.

ЗЕНКОВ Иван Тарасович, род. Рязанская обл., Сапожковский р-н, с. Собчаково, пропал без вести в феврале 1943 года.

ЗЕНКОВ Федор Владимирович, род. 1913 г., призывался из Собчакова, погиб на Дальнем Востоке.

★★★И★★★

ИЛЬИЧЕВ Игнат Иванович, род. 1899 г., Рязанская обл., Сапожковский р-н, с. Собчаково, пропал без вести в конце 1941 (в феврале 1942) года под Тулой.

ИЛЬИЧЕВ Петр Николаевич, род. Рязанская обл., Сапожковский р-н, с. Собчаково, пропал без вести в марте 1942 года.

★★★К★★★

КАРЕЛИН Яков Петрович, род. Сапожковский р-н, с. Собчаково, призывался из Москвы, пропал без вести.

КАРСОНОВ Василий Петрович, род. 1923 г., Рязанская обл., Сапожковский р-н, с. Канино, пропал без вести в марте 1942 года в Ленинградской обл., г. Тихвин.

КАРСОНОВ Егор Петрович, род. Рязанская обл., Сапожковский р-н, с. Канино, умер от ран.

КАРСОНОВ Иван Петрович, род. 1923 г., Рязанская обл., Сапожковский р-н., с. Канино, пропал без вести в марте 1942 года в Ленинградской обл., г. Тихвин.

КАРСОНОВ Петр Васильевич, род. 1895 г., Рязанская обл., Сапожковский р-н, с. Канино, пропал без вести в январе 1942 года.

КАТРОВСКИЙ Федор Васильевич, род. 1910 г., Рязанская обл., Сапожковский р-н, д. Кириловка, рядовой, сапер, 585 омсб, 286 сд, погиб 14.01.44 года.

КАЩЕЕВ Анатолий Данилович, род. 1922 г., Сапожковский р-н, с. Собчаково, призывался из Москвы, пропал без вести.

КАЩЕЕВ Василий Федорович, род. 1907 г., Рязанская обл., Сапожковский р-н, с. Собчаково, пропал без вести.

КАЩЕЕВ Никон Данилович, род. 1912 г., Рязанская обл., Сапожковский р-н, с. Собчаково, призван из г. Очамчира, Грузия, пропал без вести.

КЛИМАНОВ Тимофей Михайлович, род. Рязанская обл., Сапожковский р-н, с. Собчаково, пропал без вести в феврале 1942 года.

КОЛОТИЛИН Анатолий Кузьмич, род. 1924 г., Рязанская обл., Сапожковский р-н, с. Собчаково, призван Московским ГВК, погиб в сентябре 1944 года.

КОЛОТИЛИН Антон Кузьмич, род. Рязанская обл., Сапожковский р-н, с. Собчаково, пропал без вести в феврале 1942 года.

КОЛОТИЛИН Валентин Дмитриевич, род. 1918 г., Рязанская обл., Сапожковский р-н, с. Собчаково, погиб 2.08.41 года, место захоронения Карельская АССР, Калевальский р-н, с. Кис-Кис.

КОЛОТИЛИН Василий Арсентьевич, род. Рязанская обл., Сапожковский р-н, с. Собчаково, пропал без вести в августе 1943 года.

КОЛОТИЛИН Василий Иванович, род. Рязанская обл., Сапожковский р-н, с. Собчаково, пропал без вести в феврале 1943 года.

КОЛОТИЛИН Егор Степанович, род. 1914 г., Рязанская обл., Сапожковский р-н, с. Собчаково, призван Московским ОВК, сержант, пропал без вести 7.07.42 года.

КОЛОТИЛИН Ефрем Петрович, род. Рязанская обл., Сапожковский р-н, с. Собчаково, пропал без вести в мае 1942 года под г. Ржевом, Калининская обл.

КОЛОТИЛИН Иван Николаевич, род. 1904 г., Рязанская обл., Сапожковский р-н, с. Собчаково, призван Московским ГВК, пропал без вести в декабре 1941 года.

КОЛОТИЛИН Михаил Афанасьевич, род. Рязанская обл., Сапожковский р-н, с. Собчаково, пропал без вести 16.01.45 года.

КОЛОТИЛИН Степан Иосифович, род. Рязанская обл., Сапожковский р-н, с. Собчаково, пропал без вести в марте 1942 года.

КОННОВ Семен Федорович, род. Рязанская обл., Сапожковский р-н, с. Собчаково, пропал без вести в октябре 1942 года.

КОРОВКИН Максим Нестерович, род. Рязанская обл., Сапожковский р-н, с. Собчаково, пропал без вести в феврале 1942 года.

КОРОВКИН Михаил Семенович, род. Рязанская обл., Сапожковский р-н, с. Собчаково, погиб в октябре 1944 года.

КОРОВКИН Семен Тимофеевич, род. Рязанская обл., Сапожковский р-н, с. Собчаково, погиб 6.02.44 года.

КОРОЛЕВ Александр Аверьянович, род. Рязанская обл., Сапожковский р-н, с. Собчаково, лейтенант, пропал без вести 7.10.45 года.

КОРОЛЕВ Павел Герасимович, род. Рязанская обл., Сапожковский р-н, с. Собчаково, 476 отд. саперный б-н, пропал без вести 14.03.42 г.

КОЧЕГАРОВ Григорий Петрович, род. Рязанская обл., Сапожковский р-н, ефрейтор, п/п 2308, умер от ран 27.01.45 года.

КОЧЕТКОВ Аким Сергеевич, род. Рязанская обл., Сапожковский р-н, с. Собчаково, рядовой, пропал без вести в феврале 1942 года.

КОЧЕТКОВ Михаил Павлович, род. Рязанская обл., Сапожковский р-н, с. Собчаково, пропал без вести в декабре 1942 года.

КОЧЕТКОВ Федор Ильич, род. Рязанская обл., Сапожковский р-н, с. Собчаково, погиб 1.04.45 года, похоронен в Германии, Бранденбургская крепость, Шверих.

КОШКИН Григорий Федорович, род. Рязанская обл., Сапожковский р-н, с. Собчаково, пропал без вести в июле 1942 года.

КОШКИН Иван Кузьмич, род. Рязанская обл., Сапожковский р-н, с. Собчаково, пропал без вести в апреле 1942 года.

КРАСАВЧИКОВ Егор Петрович, род. Рязанская обл., Сапожковский р-н, с. Собчаково, пропал без вести в феврале 1942 года.

КРАСАВЧИКОВ Степан Ильич, род. Рязанская обл., Сапожковский р-н, с. Собчаково, пропал без вести в марте 1942 года.

КРЕСТЬЯНИНОВ Михаил Александрович, род. Рязанская обл., Сапожковский р-н, сержант, умер от ран 21.06.44 года.

КРЕСТЬЯНИНОВ Семен Степанович, род. 1918 г., Рязанская обл., Сапожковский р-н, ст. сержант, пропал без вести в августе 1944 года.

КРЕСТЬЯННИКОВ, род. Рязанская обл., Сапожковский р-н, лейтенант, 124 сп, 18 сд, погиб 31.01.43 г.

КУЗНЕЦОВ Александр Михайлович, род. 1918 г., Рязанская обл., Сапожковский р-н, красноармеец, 92 сапб, попал в плен 30.06.41г., умер в шталаге-1Б 11.12.41 года. Увековечен: Калининградская обл., Правдинский р-н, п. Краснополье.

КУЗНЕЦОВ Матфей, род.1910 г., Рязанская обл., Сапожковский р-н, с. Малый Сапожок, после форсирования р. Днепр заболел и умер в 1943 году, место захоронения Рязанская обл., р.п. Сапожок.

КУЗНЕЦОВ Тимофей Федорович, род. Рязанская обл., Сапожковский р-н, с. Собчаково, рядовой, пропал без вести в декабре 1941 года.

КУЛИН Никифор Васильевич, род. Рязанская обл., Сапожковский р-н, с. Собчаково, пропал без вести.

КУЛИН Трофим Васильевич, род. Рязанская обл., Сапожковский р-н, с. Собчаково, призван из Ивантеевки, пропал без вести.

КУЛИН Федор Андреевич, род. Рязанская обл., Сапожковский р-н, с. Собчаково, умер от ран 26.04.45 года, место захоронения Польша.

КУРЯКОВ Павел Макарович, род. Рязанская обл., Сапожковский р-н, с. Собчаково, пропал без вести в феврале 1942 года.

КУРЯКОВ Сергей Селиверстович, род. Рязанская обл., Сапожковский р-н, с. Собчаково, пропал без вести в марте 1942 года.

★★★М★★★

МАРТЫНОВ Алексей Антонович, род. Рязанская обл., Сапожковский р-н, с. Собчаково, пропал без вести в феврале 1943 года.

МЕЛЕХИН Семен Кузьмич, род. Рязанская обл., Сапожковский р-н, с. Собчаково, пропал без вести.

МИШИН Иван Филиппович, род. Рязанская обл., Сапожковский р-н, с. Собчаково, 219 сп, погиб 30.08.42 года.

МИШИН Николай Сергеевич, род. Рязанская обл., Сапожковский р-н, с. Собчаково, пропал без вести в феврале 1942 года.

★★★Н★★★

НИКОНОВ Иван Николаевич, род. Рязанская обл., Сапожковский р-н, с. Собчаково, 55 сп, пропал без вести 29.09.42 года.

НИКОНОВ Никита Нестерович, род. 1910 г., Рязанская обл., Сапожковский р-н, с. Собчаково, 52 гв. сп, погиб 7.12.42 года.

НИКОНОВ Яков Григорьевич, род. Рязанская обл., Сапожковский р-н, с. Собчаково, пропал без вести в июне 1943 года.

НОВИКОВ Никифор Акимович, род. 1898 (1895) г., Рязанская обл., Сапожковский р-н, с. Собчаково, пропал без вести в феврале 1944 г.

НОСКОВ Никита Васильевич, род. Рязанская обл., Сапожковский р-н, с. Собчаково, 416 стр. б-н, погиб 14.03.42 года.

НУЖДИН Вячеслав Акимович, род. 1924 г., Рязанская обл., Сапожковский р-н, р.п. Сапожок, лейтенант, пропал без вести в 1943 году в Орловской области.

★★★П★★★

ПЛЕТНЕВ Сергей Селиверстович, род. Рязанская обл., Сапожковский р-н, с. Собчаково, погиб.

ПОЛИКАНИН Федор Васильевич, род. 1904 (1906) г., Рязанская обл., Сапожковский р-н, с. Собчаково, пропал без вести в 1942 году на Курской дуге.

★★★С★★★

САМСОНОВ Василий Иосифович, род. Рязанская обл., Сапожковский р-н, с. Собчаково, умер от ран 3.12.41 года.

САМСОНОВ Григорий Иосифович, род. Рязанская обл., Сапожковский р-н, с. Собчаково, пропал без вести в феврале 1942 г.

САМСОНОВ Иван Григорьевич, род. Рязанская обл., Сапожковский р-н, с. Собчаково, умер в плену 11.03.43 года.

САМСОНОВ Федор Васильевич, род. Рязанская обл., Сапожковский р-н, с. Собчаково, пропал без вести в октябре 1943 года.

★★★Т★★★

ТОЛСТОЛОБОВ Ефим Иванович, род. Рязанская обл., Сапожковский р-н, с. Собчаково, пропал без вести.

ТОЛСТОЛОБОВ Никита Иванович, род. Рязанская обл., Сапожковский р-н, с. Собчаково, рядовой, пропал без вести в июне 1943 г.

ТРУТНЕВ Михаил Алексеевич, род. Рязанская обл., Сапожковский р-н, с. Собчаково, пропал без вести в апреле 1943 года.

ТУЛЬСКИЙ Иван, род. Рязанская обл., Сапожковский р-н, с. Собчаково, погиб.

ТУЛЬСКИЙ Яков, род. Рязанская обл., Сапожковский р-н, с. Собчаково, погиб.

★★★Ф★★★

ФОКИН Яков Львович, род. Рязанская обл., Сапожковский р-н, с. Собчаково, погиб.

★★★Х★★★

ХАЙЛОВ Константин Семенович, род. Рязанская обл., Сапожковский р-н, с. Собчаково, рядовой, пропал без вести в феврале 1942 года.

★★★Ц★★★

ЦАРЕВ Степан Степанович, род. Рязанская обл., Сапожковский р-н, с. Собчаково, пропал без вести в феврале 1942 года.

★★★Ш★★★

ШИЛКИН Павел Ефанович (Феофанович), род. Рязанская обл., Сапожковский р-н, с. Собчаково, пропал без вести в феврале 1942 года.

★★★Я★★★

ЯКУШИН Василий Кузьмич, род. Рязанская обл., Сапожковский р-н, с. Собчаково, призван из Москвы, капитан, погиб в 1945 году в Венгрии.

ЯКУШИН Филипп Кузьмич, род. Рязанская обл., Сапожковский р-н, с. Собчаково, призывался из Новосибирской области, пропал без вести.

НЕ ВЕРНУЛИСЬ С ВОЙНЫ

БУЗИНОВ Иосиф Андреевич, род. Сапожковский р-н, с. Собчаково, призывался из Москвы.

ДРЫНКОВ Иван Григорьевич, род. Сапожковский р-н, с. Собчаково.

ЕРМИШИН Егор Ефимович, род. Сапожковский р-н, с. Собчаково, призывался из Москвы.

ЕРМИШИН Яков Федотович, род. Сапожковский р-н, с. Собчаково, призывался из Коломны.

КАЛАШНИКОВ Василий Тимофеевич, род. Сапожковский р-н, с. Собчаково.

КОЛОТИЛИН Василий Григорьевич, род. Сапожковский р-н, с. Собчаково, призван из Москвы.

КОЛОТИЛИН Федор Афанасьевич

КОРОВКИН Клим Евсеевич, род. 1907 г., Сапожковский р-н, с. Собчаково.

КУЗИН Михаил Леонидович, рядовой.

КУРНИКОВ Василий Савельевич, рядовой, в/ч 2181.

МЕЩЕРЯКОВ Андрей Иванович, род. 1916 г., Сапожковский р-н, д. Красный Холм.

МОСКОВСКИЙ Петр Серафимович, род. Сапожковский р-н, с. Собчаково.

НОСКОВ Кирилл Данилович, род. Сапожковский р-н, с. Собчаково.

ХЛОПЕНКОВ Александр Владимирович, род. Сапожковский р-н, с. Собчаково.

УТОЧНЕНИЯ, ДОПОЛНЕНИЯ
к томам 5, 10, 11

БОСЕНКОВ Василий Ефимович, рядовой, пропал без вести в январе 1942 года.

БОЯРЧЕНКОВ Иван Андреевич, род. 1921 г., Рязанская обл., Сапожковский р-н, лейтенант, 101 иад, погиб в бою 14.01.42 года, место захоронения г. Воронеж.

ГОЛИКОВ Александр Петрович, род. 1917 г. Рязанская обл., Сапожковский р-н, 12 гв. авиаполк, погиб в воздушном бою 18.03.45 года в р-не косы Хел. Увековечен: г. Калининград, Советский проспект.

ЗАМЯТИН Осип Никифорович, род. 1898 г., Рязанская обл., Мо-

жарский р-н, д. Можары, рядовой, 12 отд. гуж. транспорт. батальон, 33А, Зап. фронт, погиб 7.01.42 года.

КАРАТАЕВ Андрей Дмитриевич, род. 1915 г., Рязанская обл., Сапожковский р-н, мл. лейтенант, 898 ап, 335 сд, погиб 24.01.42 года, место захоронения Сталинская обл., Славинский р-н, с. Хрестище.

КАРЕВ Петр Филиппович, род. 1908 г., Рязанская обл., Сапожковский р-н, рядовой, курсант-пулеметчик, отд. учеб. батальон, 234 сд, погиб 26.11.42 года, место захоронения Смоленская обл., Пречистенский р-н, 300 м южнее д. Селище.

КАРПЕШИН Николай Максимович, род. 1919 г., Рязанская обл., Сапожковский р-н, с. Кривель, старшина батареи, ст. сержант, 297 ап, 121 сд, пропал без вести 11.11.44 г.

КОМОГОРЦЕВ Иван Иванович, род. 1918 г., Рязанская обл., р.п. Сапожок, ст. сержант, 552 сп, 191 сд, погиб 23.03.43 г., место захоронения Ленинградская обл., Чудовский р-н, сев. д. Суворовка.

КОЛОТВИН Прокопий Никанорович, род. 1905 г., мл. сержант, 15 отд. гв. тп, 51А, погиб в бою 1.02.45 года, место захоронения Латвийская ССР, Лиепайский р-н, Приекульская вол., 1 км юж. Грардзас.

КОРЕНЮГИН Иван Васильевич, род. 1911 г., Рязанская обл., Сапожковский р-н, с. Собчаково, мл. сержант, погиб 13.12.42 года, место захоронения Ленинградская обл., Павловский р-н.

КОЛЧИН Василий Герасимович, род. 1905 г., Рязанская обл., Сапожковский р-н, р.п. Сапожок, ст. сержант, ком. отделения 339 гв.сп, умер от ран 2.02.45 года, место захоронения Восточная Пруссия, г. Мильзак, 1,5 км с.-в. д. Лайс.

КОСАРЕВ Василий Васильевич, род. 1925 г., Рязанская обл., Сапожковский р-н, с. Канино, рядовой, 99 гв.сп, 31 гв. сд, 34 омсб, умер от ран 15.08.43 года, место захоронения Орловская обл., Карачевский р-н, д. Верховье.

КРИВЦОВ Александр Алексеевич, род. 1920 г., Рязанская обл., Сапожковский р-н, рядовой, загряд. бат., 3 гв. мед, пропал без вести в Смоленской обл., Кармановском р-не, д. Костино.

КУРЛАЕВ Василий Яковлевич, род. 1910 г., Рязанская обл., Сапожковский р-н, с. Уда, гв. сержант, 24 гв. сп, 10 гв. Печенегская сд, погиб в бою 7.10.44 года.

КУРНОСОВ Петр Сергеевич, род. 1902 г., Рязанская обл., Сапожковский р-н, д. Александровка, рядовой, 879 сп, 158 сд, погиб в бою 25.11.42 года, место захоронения Калининская обл., Молодотудский р-н, д. Сухуша (Выхуша).

МАРКИН Егор Алексеевич, род. 1902 г., Рязанская обл., Сапожковский р-н, красноармеец, 448 сап. инж. полк, умер от ран. 13.01.43 года, место захоронения г. Ленинград, Пискаревское кладбище.

ПУСТОШКИН Михаил Иванович, род. 1905 г., Рязанская обл., Сапожковский р-н, рядовой, 505 сп, 153 сд, умер от ран 26.10.41 года, место захоронения г. Молотов.

РУДАКОВ Василий Иванович, род. 1915 г., Рязанская обл., р.п. Сапожок, сержант, погиб в бою 16.02.43 года, место захоронения Калининская обл., Идрицкий р-н, с. Бояриново.

СОРОКИН Артем Давыдович, род. 1915 г., Рязанская обл., Сапожковский р-н, с. Уда, рядовой, 343 сп, 38 сд, умер от ран 9.01.44 года, место захоронения Вологодская обл., г. Сокол.

ФРОЛИКОВ Иван Федотович, род. 1916 г., Рязанская обл., Сапожковский р-н, рядовой, 159 азсп, 371 атб, пропал без вести 20.10.44 года.

ЧИЛИКИН Алексей Ефимович, рядовой, погиб 1.10.43 года, место захоронения Смоленская обл., Понизовский р-н, д. Шатилово.

САРАЕВСКИЙ район

★★★А★★★

АНДРЕЯШКИН Яков Андреевич, род. 1910 г., Рязанская обл., Сараевский р-н, р.п. Сараи, красноармеец, 396 сп, 135 сд, попал в плен 3.09.41 г., умер в шталаге-1А 26.11.41 г. Увековечен: Калининградская обл., Багратионовский р-н, п. Фурманово.

★★★Б★★★

БЕЛОВ Михаил Дмитриевич, род. 1917 г., Рязанская обл., Сараевский р-н, красноармеец, попал в плен 4.10.41 г., умер в шталаге-1А 15.04.42 г. Увековечен: Калининградская обл., Багратионовский р-н, п. Фурманово.

БЕССОНОВ Григорий Петрович, род. Рязанская обл., Сараевский р-н, рядовой, 149 сд, погиб 28.09.43 года, место захоронения Черниговская обл., Репкинский р-н, с. Новые Ярыловичи.

БИРЮКОВ Василий Мартынович, род. Рязанская обл., Сараевский р-н, с. Бычки, капитан, пограничник, погиб осенью 1942 г.

БУЗЫНИН Трофим Федорович, род. 1919 г., Рязанская обл., Сараевский р-н, р. п. Сараи, пропал без вести 6.09.41 года в Польше, Белосток.

★★★Г★★★

ГАВРИЛОВ Семен Макарович, род. 1902 г., Рязанская обл., Сараевский р-н, с. Батурино, старшина, санинструктор, 841 сп, 237 Пирятинская сд, погиб 30.03.45 г., место захоронения Польша, м. Струмень.

ГОЛОЛОБОВ Николай Терентьевич, род. 1908 г., Рязанская обл., Сараевский р-н, с. Мордово, рядовой, пропал без вести в Брянской обл.

ГОРОХОВ Василий Иванович, род. 1904 г., Рязанская обл., Сараевский р-н, с. Бокино, ефрейтор, 218 гсп, 77 гсд, погиб 14.07.43 г., место захоронения Тульская обл., п. Арсеньево.

★★★Е★★★

ЕРМАКОВ Михаил Андреевич, род. 1920 г., Рязанская обл., Сараевский р-н, красноармеец, 131 сп, 71 сд, пропал без вести 21.08.43 г., Харьковская обл., Краснокутский р-н, д. Котелевка.

★★★И★★★

ИОНОВ Алексей Никитович, род. 1925 г., Рязанская обл., Сараевский р-н, д. Дмитриевка, мл. лейтенант, пропал без вести в 1944 г.

★★★К★★★

КОСЯКИН Федор Дмитриевич, род. 1900 г., Рязанская обл., Сараевский р-н, с. Высокое, рядовой, пропал без вести в апреле 1943 г.

★★★Л★★★

ЛЕБЕДЕВА Нина Семеновна, род. 1919 г., Рязанская обл., Сараевский р-н, д. Дубровка, гв. ст. сержант, 98 гв. отд. авиаполк, п/п 36733, погибла 28.08.43 г., место захоронения Московская обл., военный городок Чкаловск.

ЛЕВОЧКИН Ефим Макарович, род. 1909 г., Рязанская обл., Сараевский р-н, красноармеец, 349 сп, 26 сд, погиб 2.08.42 г., место захоронения Ленинградская обл., д. Гридно.

ЛИПАТОВ Тимофей Петрович, род. 1902 г., Рязанская обл., Сараевский р-н, д. Андрияновка, красноармеец, 13 сп, 2 сд, пропал без вести 27.06.42 г.

★★★М★★★

МАКАРОВ Семен Иванович, род. 1905 г., Рязанская обл., Сараевский р-н, с. Мордово, рядовой, пропал без вести в сентябре 1941 г.

МИРОСЛАВСКИЙ Василий Матвеевич, род. Рязанская обл., Сараевский р-н, с. Троицкое, рядовой, 920 сп, 247 сд, погиб 11.08.42 года, место захоронения Калининская обл., Зубцовский р-н, д. Ивашкино.

МОЛОТКОВ Иван Гаврилович, род. Рязанская обл., Можарский р-н, с. Ключи, рядовой, пропал без вести в декабре 1941 года.

МОРДВИНОВ Григорий Петрович, род. 1913 г., Рязанская обл., Сараевский р-н, с. Бычки, рядовой, пропал без вести в феврале 1942 г.

МОРДВИНОВ Иван Сергеевич, род. 1909 г., Рязанская обл., Муравлянский р-н, призван Ряжским РВК, рядовой, 1117 сп, 332 сд, 4 Уд. А, погиб 28.01.43 года, место захоронения Смоленская обл., Велижский р-н, д. Макуни (Макушино).

МОТЫЛЕВ Алексей Арсентьевич, род. Рязанская обл., Сараевский р-н, р.п. Сараи, рядовой, 879 сп, 158 сд, погиб 10.03.42 года в бою за д. Поддубная Калининской обл. Оленинского района. Перезахоронение останков будет произведено в начале мая 2006 года на воинском мемориале села Молодой Туд Оленинского района.

★★★Н★★★

НИКОНОВ Владимир Григорьевич, род. 1925 г., Рязанская обл., Сараевский р-н, с. Бычки, рядовой, пропал без вести.

★★★О★★★

ОРЛОВ Илья Иванович, род. в 1912 году, Рязанская обл., р.п. Сараи, ст. сержант, 361 зап. сп, 1 зап. сд, п/п 15294-Е, пропал без вести 5.09.43 г., д. Выползово, Смоленская обл., Ельнинский р-н.

★★★С★★★

САВИЛОВ Николай Александрович, род. 1920 г., Рязанская обл., Сараевский р-н, с. Борец, мл. сержант, пропал без вести в июне 1945 г.

СЕМИН Петр Яковлевич, род. 1906 г., Рязанская обл., Сараевский р-н, красноармеец, 25 мсп, попал в плен 15.07.41 г., умер в шталаге-1Б 21.12.41 г. Увековечен: Калининградская обл., Правдинский р-н, п. Краснополье.

СТРОИЛОВ Алексей Леонтьевич, род. 1900 г., Рязанская обл., Сараевский р-н, с. Кривское, пропал без вести.

СУХОВ Владимир Иванович, род. 1914 г., Рязанская обл., Сараевский р-н, с. Бычки, рядовой, пропал без вести.

СУХОВ Павел Иванович, род. 1914 г., Рязанская обл., Сараевский р-н, пропал без вести в апреле 1943 г.

★★★Ф★★★

ФРОЛОВСКИЙ Василий Иванович, род. 1922 г., Рязанская обл., Сараевский р-н, с. Бычки, рядовой, пропал без вести.

★★★Х★★★

ХАУСТОВ Гаврила Иванович, род. Рязанская обл., Сараевский р-н, Новобокинский с/с, д. Лепуново, красноармеец, 188 сд, пропал без вести 31.10.43 г.

ХАУСТОВ Михаил Павлович, род. 1924 г., Рязанская обл., Сараевский р-н, с. Бычки, рядовой, 1 отд. учеб. бригада г. Орехово-Зуево, пропал без вести.

★★★Ч★★★

ЧЕНИН Василий Петрович, род. 1915 г., Рязанская обл., Сараевский р-н, д. Пугачевка, погиб на Курской дуге.

★★★Ш★★★

ШИШЛОВ Ефрем Алексеевич, род. 1909 (1910) г., Рязанская обл., Сараевский р-н, с. Мордово, пропал без вести.

ШУРЫГИН Филипп Григорьевич, род. 1899 г., Рязанская обл., Сараевский р-н, с. Желобово, лейтенант, погиб 3.04.42 г.

★★★Щ★★★

ЩЕЛЧКОВ Василий Иосифович, род. 1905 г., Рязанская обл., Сараевский р-н, красноармеец, 128 сп, попал в плен 19.07.41 г., умер в шталаге-1А 17.12.41 г. Увековечен: Калининградская обл., Багратионовский р-н, п. Фурманово.

★★★Я★★★

ЯРМЕННИКОВ Федор Васильевич, род. 1922 г., Рязанская обл., Сараевский р-н, ст. сержант, разведчик, 181 сп, погиб 21.04.45 г., место захоронения г. Бреслау, Польша.

НЕ ВЕРНУЛИСЬ С ВОЙНЫ

БАХМЕТЬЕВ Александр Николаевич, род. Рязанская обл., Сараевский р-н, с. Сысои.

КИСЕЛЕВ Прокопий Гаврилович, род. 1910 (1912) г., Рязанская обл., Можарский р-н, Кривский с/с.

КОМАРОВ Дмитрий Павлович, род. 1908 г., Рязанская обл., Сараевский р-н.

САМОРУКОВ Иван Сергеевич, род. 1925 г., Рязанская обл., Сараевский р-н, с. Бычки.

УТОЧНЕНИЯ, ДОПОЛНЕНИЯ
к томам 6, 10, 11

ДМИТРИЕВ Матвей Степанович, род. 1917 г., Рязанская обл., Сараевский р-н, старшина 2 ст., командир отделения торпедистов ПЛ «Щ-138», погиб 18.07.42 г., место захоронения Приморский край, г. Николаевск-на-Амуре, городское кладбище.

ДОЛОТОВ Иван Яковлевич, род. 1925 г., Рязанская обл., Сараевский р-н, с. Новобокино, рядовой, погиб, место захоронения Смоленская обл., г. Сычевка, Поле Памяти.

НИКОНОВ Григорий Карпович, род. 1904 г., Рязанская обл., Сараевский р-н, с. Бычки, рядовой, 879 сп, 158 сд, погиб 10.03.42 года в бою за д. Поддубная Калининской обл. Оленинского р-на. Перезахоронение останков будет произведено в начале мая 2006 года на воинском мемориале села Молодой Туд Оленинского района.

РОГОВ Валентин Федорович, род. 1922 г., Рязанская обл., Сараевский р-н, д. Айкановка, краснофлотец, машинист ПЛ «Л-16», погиб 11.10.42 г. в 820 милях от Сан-Франциско (США).

СЫСОЙКИН Ефим Егорович, род. 1905 г., Рязанская обл., Сараевский р-н, к-з «Заря новой жизни», рядовой, 879 сп, 158 сд, 30 А, погиб 10.03.42 года в бою за д. Поддубная Калининской обл. Оленинского района. Перезахоронение останков будет произведено в начале мая 2006 года на воинском мемориале села Молодой Туд Оленинского района.

ТАТАРНИКОВ Василий Ефимович, род. 1914 г., Рязанская обл., Сараевский р-н, рядовой, 18 мп, попал в плен 9.10.41 г., умер в шталаге-1Б 6.04.42 г. Увековечен: Калининградская обл., Правдинский р-н, п. Краснополье.

ФИЛЯЕВ Михаил Феоктистович, род. 1902 г., Рязанская обл., Сараевский р-н, р.п. Сараи, рядовой, 879 сп, 158 сд, погиб 10.03.42 года в бою за д. Поддубная Калининской обл. Оленинского р-на. Перезахоронение останков будет произведено в начале мая 2006 года на воинском мемориале села Молодой Туд Оленинского района.

ХАБАРОВ Николай Андреянович, род. 1911 г., Рязанская обл., Сараевский р-н, с. Кривское, пропал без вести в декабре 1941 года.

ХУДЯКОВ Тимофей Дмитриевич, род. 1906 г., Рязанская обл., р.п. Сараи, рядовой, 879 сп, 158 сд, погиб 10.03.42 года в бою за д. Поддубная Калининской обл. Оленинского р-на. Перезахоронение останков будет произведено в начале мая 2006 года на воинском мемориале села Молодой Туд Оленинского района.

ШАТИЛОВ Федор Антонович, род. 1909 г., Рязанская обл., Сараевский р-н, с. Кривское, красноармеец, 364 отд. арт. дивизион, 42 А, пропал без вести 20.08.41 года.

ЗАХОРОНЕНИЯ ВОИНОВ

(уточнение к тому 11)

Братская могила на поселковом гражданском кладбище на северной окраине р.п. Сараи

Рядовой **БАСАРЕВ Федор Филиппович**, род. 1914 г., похоронен в 1941 году.

Рядовой **ДЖАВКАРОВ Расказан**, род. 1925 г., похоронен в 1943 году.

Рядовой **ШАЛАМЫГИН Павел Михайлович**, род. 1911 г., похоронен в 1941 году.

САСОВСКИЙ район

★★★В★★★

ВЛАСКИН Сергей Дмитриевич, род. 1911 г., Рязанская обл., Сасовский р-н, рядовой, 898 п/п, попал в плен 22.08.41 г., умер в шталаге-1Б 14.10.41 года. Увековечен: Калининградская обл., Правдинский р-н, п. Краснополье.

ВОЕВОДИН Данил Иванович, род. 1918 г., Рязанская обл., Сасовский р-н, красноармеец, 83 сапб, попал в плен 4.07.41 г., умер в шталаге-1Б 24.11.41 года. Увековечен: Калининградская обл., Озерский р-н, п. Липки.

ВОЛЫНОВ Василий Федорович, род. 1924 г., Рязанская обл., Сасовский р-н, ефрейтор, 519 ОМОТ птоб, погиб 27.02.45 г., место захоронения г. Калининград, Гвардейский проспект, мемориальный комплекс «Парк Победы».

★★★Г★★★

ГРУШАНКИН Алексей Алексеевич, род. 1922 г., Рязанская обл., Сасовский р-н, д. Заречное, рядовой, погиб.

ГРУШАНКИН Григорий Алексеевич, род. 1919 г., Рязанская обл., Сасовский р-н, д. Заречное, мл. лейтенант, погиб 11.04.42 года в Калужской обл., г. Юхново.

★★★Е★★★

ЕМЕЛЬЯНОВ Дмитрий Павлович, род. 1909 г., призван Сасовским РВК, красноармеец, 468 сб, попал в плен 12.08.41 года, умер в шталаге-1Б 7.12.41 года. Увековечен: Калининградская обл., Правдинский р-н, п. Краснополье.

★★★З★★★

ЗАХЛЕБИН Иван Тихонович, род. 1913 г., Рязанская обл., Сасовский р-н, 415 сд, погиб 2.10.43 года в Черниговской обл., Репкинский р-н, с. Мысы.

★★★И★★★

ИДИЕВ Сафар, род. Рязанская обл., Сасовский р-н, рядовой, 1185 сп, 356 сд, умер от ран 26.09.43 года, 440 омсб, место захоронения Черниговская обл., Городнянский р-н, с. Макиши.

★★★К★★★

КАЛИНИН Петр Гаврилович, род. 1897 г., Рязанская обл., Сасовский р-н, с. Шафторка, рядовой, пропал без вести в ноябре 1943 года.

КАМАРДИН Василий Ефимович, род. Рязанская обл., Сасовский р-н, с. Берестянки, лейтенант, погиб 1.12.41 года. Занесен навечно в списки 175 сп, 71 бр. войск НКВД.

КАМАРДИНА Зоя Антоновна, род. Рязанская обл., Сасовский р-н, с. Берестянки, медсестра минометной роты, погибла 22.10.41 года. Занесена навечно в списки 175 сп, 71 бр. войск НКВД.

КОНДРАШЕВ Николай Ильич, род. Рязанская обл., Сасовский р-н, 356 сд, погиб 28.09.43 года в Черниговской обл., Репкинский р-н, с. Новоселки.

КУЗИН Филипп Иванович, род. 1904 г., Рязанская обл., Сасовский р-н, рядовой, погиб.

КУРДИН Константин Андреевич, род. 1925 г., Рязанская обл., Сасовский р-н, рядовой, 95 гв. сп, 31 гв. сд, погиб 10.11.44 года, место захоронения Калининградская обл., г. Нестеров.

★★★Л★★★

ЛАПТЕВ Николай Сергеевич, род. Рязанская обл., Сасовский р-н, рядовой, 1183 сп, 356 сд, погиб 28.09.43 года, место захоронения Черниговская обл., Репкинский р-н, с. Новоселки.

★★★М★★★

МАРЮХИН Григорий Иванович, род. 1924 г., Рязанская обл., Сасовский р-н, рядовой, 64 гв. ап, 31 гв. сд, умер от ран 8.11.44 г., 34 МСБ, место захоронения Калининградская обл., г. Озерск.

МАТЮШКИН Семен Иванович, род. 1925 г., Рязанская обл., Сасовский р-н, рядовой, 5 гв. вдсп, 12 гв. сд, умер от ран 10.11.43 года, 4317 ХППГ, место захоронения Черниговская обл., Козелецкий р-н, с. Карпиловка.

МИШИН В.Е., род. Рязанская обл., Пителинский р-н, д. Павловка, погиб в 1944 году, место захоронения Латвия, г. Либава.

★★★П★★★

ПУГАЕВ Иван Иванович, род. Рязанская обл., Сасовский р-н, погиб в 1944 г., место захоронения Латвия, г. Либава.

★★★С★★★

СЕЛЮКОВ Анатолий Евдокимович, род. 1918 г., Рязанская обл., Сасово, ст. лейтенант, попал в плен 16.10.41г., умер в шталаге-1А 24.09.42 года. Увековечен: Калининградская обл., Багратионовский р-н, п. Фурманово.

★★★Т★★★

ТИТЕНКО Евгений Алексеевич, род. 1926 г., Брянская обл., Стародубский р-н, с. Новоселки, призван Сасовским РВК, летчик, 47 авиаполк, 11 штурмовая Новороссийская авиадивизия, погиб 27.11.44 года в Латвии, г. Лиепая.

★★★У★★★

УСТИНОВ Василий Леонтьевич, род. Рязанская обл., Сасовский р-н, с. Демушкино, рядовой, умер от ран 14.12.45 г., ЭГ 400, место захоронения г. Львов, Лычаковское кладбище, могила № 250.

УСТИНОВ Николай Михайлович, род. 1905 г., Рязанская обл., Сасовский р-н, с. Любовниково, рядовой, пропал без вести в ноябре 1941 года.

★★★Ф★★★

ФЕДОТОВ Степан Иванович, род. Рязанская обл., Сасовский р-н, погиб.

Герой Советского Союза

УТКИН Валерий Степанович, род. 1922 г., Рязанская обл., Сасовский р-н, с. Алешино, ст. лейтенант, 740 сп, 217 сд, 48А, погиб 25.06.44 года в Гомельской обл., Рогачевский р-н, д. Святое Озеро, место захоронения г. Рогачев.

★★★Х★★★

ХРЕНКОВ Иван Иванович, род. 1903 г., Рязанская обл., Сасовский р-н, мл. сержант, 413 сп, 73 сд, погиб 23.09.43 года, место захоронения Черниговская обл., Семеновский р-н, с. Ульяновское.

ХРЯЩЕВ Егор Кондратьевич, род. 1918 г., Рязанская обл., Сасовский р-н, д. Крутое, призван Ухтинским РВК 23.10.41 г., сержант, 67 осб, пропал без вести 24.05.43 года.

★★★Ч★★★

ЧЕРНОВ Григорий Иванович, род. Рязанская обл., Сасовский р-н, рядовой, умер от ран в госпитале г. Муром.

★★★Ш★★★

ШАРОВ Григорий Леонтьевич, род. 1897 г., Рязанская обл., Сасовский р-н, с. Мыс Доброй Надежды, погиб 31.03.42 года, место захоронения Орловская обл.

НЕ ВЕРНУЛИСЬ С ВОЙНЫ

КОЛДАЕВ Иван Михайлович, род. Рязанская обл., Сасовский р-н, с. Пичкиряево.

УТОЧНЕНИЯ, ДОПОЛНЕНИЯ
к томам 2, 10, 11

АНИКИН Степан Иванович, род. 1907 г., Рязанская обл., Сасовский р-н, с. Истлеево, рядовой, 266 сп, 93 Миргородская дивизия, погиб 8.09.43 г., место захоронения Полтавская обл., Зеньковский р-н, д. Дейкаловка.

БОРИСОВ Федор Федорович, род. 1923 г., Рязанская обл., Сасовский р-н, с. Ернеево, рядовой, 483 ап, погиб 6.11.43 г., место захоронения Черниговская обл., Козелецкий р-н, с. Корпиловка.

ГРИШАЕВ Иван Федорович, род. 1922 г., Рязанская обл., Сасовский р-н, с. Калиновец, гв. ст. лейтенант мед. службы, в/ч 15363, 21 гв. ап, 5 гв.сд, погиб 24.01.45 г., место захоронения Калининградская обл., г. Славск.

КОЛДАЕВ Михаил Ерофеевич, род. 1899 г., Рязанская обл., Сасовский р-н, с. Пичкиряево, старшина, 929 сп, 254 сд, 52А, погиб в апреле 1945 г. в Германии в районе г. Баутцена.

КУЗНЕЦОВ Василий Егорович, род. 1923 г., Рязанская обл., Сасовский р-н, д. Верхне-Никольское, рядовой, 74 сд, погиб 11.09.43 года, место захоронения Черниговская обл., п. Короп.

МЕЛЕХИН Василий Григорьевич, род. 1910 г., Рязанская обл., Сасовский р-н, с. Агломазово, рядовой, погиб в концлагере 29.10.42 г. в Германии.

МЕРЛИН Борис Алексеевич, род. 1925 г., призван Сасовским РВК, мл. сержант, 291 сп, 63 сд, погиб 15.04.45 г., место захоронения Калининградская обл., Зеленоградский р-н, п. Русское.

НАЗВАНОВ Александр Константинович, род. 1914 г., Рязанская обл., Сасовский р-н, с. Гавриловское, красноармеец, 2408 ХППГ, умер от ран 4.10.43 г., место захоронения Черниговская обл., Куликовский р-н, д. Куликовка.

ПАРИНОВ Федор Михайлович, род. 1915 г., учитель Борецкой нач. шк. Сараевского р-на, лейтенант, погиб в январе 1942 г.

ПРОНЬКИН Иван Петрович, род. 1914 г., Рязанская обл., Сасовский р-н, с. Верхне-Мальцево, красноармеец, 575 сп, 108 сд, погиб 13.10.43 г., место захоронения Могилевская обл., Пропойский р-н, 1 км юж. д. Березовка.

ФРОЛОВ Иван Дмитриевич, род. 1923 г., Рязанская обл., Сасовский р-н, рядовой, 12 гв. бап, погиб в воздушном бою12.03.45 г. над косой Хел. Увековечен: г. Калининград, Советский пр-т.

ШАЛАШОВ Дмитрий Григорьевич, род. 1908 г., Рязанская обл., Сасовский р-н, рядовой, умер от ран 24.10.45 г., место захоронения г. Владимир.

ЗАХОРОНЕНИЯ ВОИНОВ

Братская могила в с. Алешино

Экипаж самолета:

Капитан **ЧИСТЯКОВ Иван Иванович**

Штурман **ПАРХОМЕНКО Григорий Иванович**

Сержант-стрелок **КОРНИЛОВ**

Самолет разбился 8.02.42 г.

СКОПИНСКИЙ район

★★★А★★★

АВАРНИН Андрей Яковлевич, род. Рязанская обл., Горловский р-н, с. Павелец, сержант, 277 сп, умер от ран 9.06.46 г., место захоронения г. Ровно, Польское кладбище.

АВДОНИН Андрей Яковлевич, род. Рязанская обл., Горловский р-н, с. Кремлево, сержант, госпиталь 2349, умер от ран 9.06.46 г., место захоронения г. Ровно.

★★★Б★★★

БИРЮКОВ Евгений Сергеевич, рядовой, 25 сп, погиб.

БОЛЬШАКОВ Сергей Петрович, род. 1914 г., Рязанская обл., г. Скопин, призван: г. Киржач, Владимирская обл., пропал без вести в марте 1943 года.

БОРИСОВ Степан Ульянович, род. 1902 г., Рязанская обл., Скопинский р-н, красноармеец, разведчик, 1082 сп, 310 сд, погиб 4.01.43 г., место захоронения Ленинградская обл., Киришский р-н, д. Новинки.

★★★В★★★

ВОЛОДИН Василий Матвеевич, род. Рязанская обл., г. Скопин, инструктор, погиб в ноябре 1941 года.

ВОЛОДИН В.М., род. 1917 г., Рязанская обл., Скопинский р-н, с. Побединка, капитан, командир партизанского отряда, погиб 21.07.44 года.

★★★Г★★★

ГАВРИШИН Кирилл Ильич, род. 1897 г., Рязанская обл., Скопинский р-н, призван Наро-Фоминским РВК, 47 сп, 15 сд, пропал без вести 28.06.42 года.

ГРИШИН Тихон Захарович, род. 1916 г., Рязанская обл., Скопинский р-н, с. Лопатино, красноармеец, 84 отд. лыж. бат., 44 сд, умер 3.02.42 г., место захоронения Ленинградская обл., Киришский р-н, д. Мыслово.

★★★Д★★★

ДУНЬКОВ Александр Егорович, род. 1916 г., Рязанская обл., Скопинский р-н, с. Секирино, мл. лейтенант, пропал без вести в 1941 году при обороне Киева.

★★★З★★★

ЗОТОВ Василий Прокопьевич, род. Рязанская обл., Скопинский р-н, д. Чуприково, красноармеец, 22 сп, 92 сд, погиб в бою 27.05.44 года, место захоронения Ленинградская обл., Парголовский р-н, 800 м с.-з. р. Черная.

★★★И★★★

ИЛЬИН Николай Степанович, род. Рязанская обл., г. Скопин, ст. уполномоченный уголовного розыска, погиб в ноябре 1941 г., место захоронения Рязанская обл., г. Скопин.

★★★К★★★

КАЛИНИН Федор Демидович, род. 1901 г., Рязанская обл., Скопинский р-н, с. Хорошевка, красноармеец, отд. противотанк. д-н, 44 сд, пропал без вести 8.06.42 года в Ленинградской обл., под г. Кириши.

КОМКОВ Василий Сергеевич, род. 1901 г., Рязанская обл., г. Скопин, сержант, 286 сп, погиб 10.02.44 года.

КОМОВ Алексей Кузьмич, род. Рязанская обл., г. Скопин, рядовой, пропал без вести в ноябре 1942 года.

КОНОВАЛОВ Иван Николаевич, род. Рязанская обл., Горловский р-н, с. Петрушино, п/п 49486, умер 2.02.46 года, место захоронения Азербайджанская ССР, г. Нахичевань.

КОНЯЕВ Александр Дмитриевич, род. 1923 г., Рязанская обл., г. Скопин, партизан, расстрелян фашистами в ноябре 1941 г.

★★★Л★★★

ЛАВРЕВ (ЛАВРОВ) Кузьма Григорьевич, род. Рязанская обл., Скопинский р-н, с. Мшанка, погиб, место захоронения Смоленская обл., Темкинский р-н, д. Курьяново.

★★★М★★★

МОРГУНОВ Вячеслав Валерианович, род. 1923 г., Рязанская обл., г. Скопин, партизан, расстрелян фашистами в ноябре 1941 г.

★★★О★★★

ОШКИН Филипп Михайлович, род. 1902 г., Рязанская обл., Скопинский р-н, с. Казинка, рядовой, п/п 184, ч. 635, пропал без вести в декабре 1943 года.

★★★С★★★

СЕМЕНОВ Григорий Степанович, род. 1916 г., Рязанская обл., Скопинский р-н, с. Муравлянка, призван Тамбовским РВК, 1238 сп, пропал без вести 30.05.42 года в Ленинградской обл., Чудовский р-н, 6 км зап. д. Любино Поле.

СВЕЖИНИН Дмитрий Григорьевич, род. Рязанская обл., г. Скопин, милиционер, погиб в ноябре 1941 г.

СМИРНОВ Петр Михайлович, род. Рязанская обл., г. Скопин, сержант, штаб 112 минп, умер от ран 27.01.46 г.

СОБОЛЕВ Валериан Михайлович, род. 1923 г., Рязанская обл., г. Скопин, партизан, расстрелян фашистами в ноябре 1941 года.

СОВБЛУКОВ Павел Васильевич, род. 1915 г., Рязанская обл., Скопинский р-н, красноармеец, мин. бат. 57 осб, погиб 12.03.42 года, место захоронения Ленинградская обл., Тосненский р-н, д. Ручьи.

СЫРЦОВ Иван Андреевич, род. 1921 г., Рязанская обл., Скопинский р-н, д. Ермолово, мл. сержант, погиб. Останки захоронены в Смоленской обл., Вяземский р-н, д. Красный Холм, воинское кладбище «Поле памяти».

★★★ Т ★★★

ТИМОНИН Федор Иванович, род. 1897 г., Рязанская обл., Скопинский р-н, с. Вослебово, рядовой, пропал без вести в 1943 году.

★★★ Ф ★★★

ФИЛЮШКИН Николай Иванович, род. 1919 г., Рязанская обл., Скопинский р-н, призван Узловским РВК Тульской обл., 595 ипап РГК 40А, пропал без вести 3.07.42 года в р-не г. Старый Оскол.

★★★ Ч ★★★

ЧЕПРЯКОВ Василий Егорович, род. 1906 г., Рязанская обл., Скопинский р-н, призван Орехово-Зуевским РВК, 1291 сп, 110 сд, пропал без вести 20.08.42 года, Смоленская обл., Темкинский р-н, д. Скучерево.

ЧЕРНЫШОВ Николай Флегонтьевич, род. 1917 г., Рязанская обл., Скопинский р-н, КБФ, пропал без вести в 1944 году. Увековечен: Калининградская обл., г. Балтийск.

★★★ Ю ★★★

ЮДКОВ Георгий Иванович, первый секретарь Горловского РК ВКП(б), комиссар партизанского отряда на территории Скопинского р-на, погиб в 1941 году.

НЕ ВЕРНУЛИСЬ С ВОЙНЫ

РИМСКИЙ Андрей Иванович, род. 1901 г., Рязанская обл., Скопинский р-н, с. Вослебово, лейтенант, ком. взвода 184 стр. сап. б-н, 7А.

УТОЧНЕНИЯ, ДОПОЛНЕНИЯ к томам 7, 10, 11

АВЕРИН Леонид Андреевич, род. 1923 г., Рязанская обл., г. Скопин, партизан, погиб в ноябре 1941 года.

АЛЕШИН Семен Устинович, род. 1919 г., Рязанская обл., Скопинский р-н, с. Корневое, сержант, 100 тбр, вернулся с войны, умер в 1975 году.

АШАРИН Петр Яковлевич, род. 1903 г., Рязанская обл., Скопинский р-н, рядовой, 568 сп, 149 сд, пропал без вести в марте 1942 года.

ВАСИЛЬЕВ Степан Васильевич, род. Рязанская обл., Скопинский р-н, с. Клекотки, рядовой, 948 сп, 257 сд, (1044 сп, 289 сд), погиб 13.11.41 года, место захоронения Карельская АССР, с. Великая Губа, ст. Масельгская.

ГЛАЗКОВ Андрей Васильевич, род. 1901 г., Рязанская обл., Скопинский р-н, с. Корневое, гв. старшина, 98 гв. ап, 48 гв. сд, погиб 9.09.43 года, место захоронения Харьковская обл., Змиевский р-н, д. Борки.

Герой Советского Союза
ГОРЕЛОВ Петр Тимофеевич, род. 1923 г., Рязанская обл., Скопинский р-н, д. Деменьшино, сержант, 270 гв. сп, 89 гв. сд, вернулся с войны, жил в г. Гомеле.

ДЕРГАЧЕВ Сергей Иванович, род. Рязанская обл., Скопинский р-н, рядовой, умер от болезни 14.07.42 года, место захоронения г. Ленинград, Пискаревское кладбище.

ИППОЛИТОВ Филипп Афанасьевич, род. 1913 г., Рязанская обл., Скопинский р-н, с. Клекотки, рядовой, пропал без вести в феврале 1942 года.

КАНДРИКОВ Василий Максимович, род. 1912 г., рядовой, пропал без вести в апреле 1942 г.

КАНДРИКОВ Максим Павлович, род. 1917 г., Рязанская обл., Скопинский р-н, с. Павелец, лейтенант, командир БЧ-2, ПЛ «Щ-118», погиб 18.08.42 г., место захоронения Приморский край, г. Николаевск-на-Амуре, городское кладбище.

ЛАЗАРЕВ Иван Иванович, род. 1911 г., Рязанская обл., Скопинский р-н, с. Горлово, гв. сержант, 62 гв. тбр, 10 гв. тк, погиб в бою 15.03.45 г., место захоронения Польша, Опольское воеводство, г. Немодлин, м. Гросс Бризен.

НЕСТРАТОВ (НИСТРАТОВ) Петр Иванович, род. 1923 г., Рязанская обл., Скопинский р-н, с. Вязовенка, рядовой, погиб 6.04.45 года, место захоронения Калининградская обл., Гурьевский р-н, п. Петрово.

ОБЫСОВ Михаил Павлович, род. Рязанская обл., Скопинский р-н, с. Лопатино, гв. ефрейтор, в/ч 11152, погиб 13.10.44 года, место захоронения Латвийская ССР, Рижский уезд, 100 м ю.-в. д. Олайне.

ОВИННИКОВ Сергей Васильевич, род. 1906 г., Рязанская обл., Скопинский р-н, с. Вослебово, рядовой, 561 сп, 91 сд, умер от ран 6.09.41 года, место захоронения Смоленская обл., Ярцевский р-н, д. Копировщина.

ПОЗДНЯКОВ Василий Алексеевич, род. 1911 г., Рязанская обл., Скопинский р-н, с. Мшанка, мл. лейтенант, ППС № 951, 1 особый морской бат., КБФ, погиб 29.08.42 года, место захоронения Ленинградская обл., Парголовский р-н.

Герой Советского Союза
ПОЛЯКОВ Василий Георгиевич, род. 1925 г., Рязанская обл., Скопинский р-н, д. Стрелецкая Дубрава, призван Тульским ОВК, гв. сержант, 178 гв. сп, 58 гв. сд, 1-й Украинский фронт, погиб 11.08.44 года, место захоронения Польша, г. Сандомир, с. Жабец.

ПУЖЛИВЫЙ Алексей Павлович, род. 1917 г., Смоленская обл., призван Скопинским РВК, ст. сержант, 380 ОМСБ, умер от ран 5.04.43 года, место захоронения Ленинградская обл., Мгинский р-н, д. Новоселицы.

ПУТИЛИН Иван Степанович, род. Рязанская обл., Скопинский р-н, рядовой, 1199 сп, 354 сд, пропал без вести в декабре 1941 года.

РУДАКОВ Юрий Алексеевич, род. 1923 г., Рязанская обл., Скопинский р-н, с. Павелец, инженер-лейтенант, ПЛ «Л-19», погиб 23.08.45 года в проливе Лаперуза, Тихоокеанский флот.

САВКИН Василий Ефимович, род. Рязанская обл., Скопинский р-н, д. Есаково, рядовой, 932 ап, погиб 13.04.42 года, место захоронения Калининская обл., Ржевский р-н, д. Усово.

ТУПИКИН Владимир Петрович, род. 1924 г., Рязанская обл., Скопинский р-н, д. Летово, мл. лейтенант, 81 сд, погиб 5.07.43 года, место захоронения Курская обл., Поныровский р-н, с. Сокольники.

ТУПИКИН Иван Гаврилович, род. 1919 г., Горьковская обл., призван Горловским РВК, рядовой, 144 сд, погиб 5.02.42 года в Московской обл., Уваровский р-н, д. Журавлевка.

ЗАХОРОНЕНИЯ ВОИНОВ

(уточнение к тому 11)

Рядовой **ГУБЕЛЕВ Филипп Васильевич**, род. 1896 г., похоронен 23.08.42 года, п. Октябрьский, похоронен в братской могиле.

Рядовой **МАХКАМОВ Умар**, род. 1919 г., похоронен 30.04.43 года в с. Павелец.

СПАССКИЙ район

★★★А★★★

АБАШИН Александр Иванович, погиб в 1941 году.

АБАШИН Василий Иванович, погиб в 1941 году.

АБРАМКИН Кузьма Сергеевич, род. 1900 г., Рязанская обл., Спасский р-н, с. Кутуково, пропал без вести в феврале 1942 года.

АБРАМКИН Сергей Егорович, род. Рязанская обл., Спасский р-н, с. Устрань, пропал без вести в ноябре 1941 года.

АБРАМОВ Гавриил Константинович, род. 1897 г., Рязанская обл., Спасский р-н, рядовой, 238 сп, 186 сд, погиб.

АВЕРИН Иван Иванович, род. 1909 г., погиб в 1945 году.

АГАПОВ Иван Иванович, род. Рязанская обл., Спасский р-н, с. Устрань, пропал без вести в ноябре 1941 года.

АГАПОВ Иван Матвеевич, род. Рязанская обл., Спасский р-н, с. Устрань, пропал без вести в июле 1942 года.

АГАФОНОВ Сергей Семенович, призван Спасским РВК, матрос, погиб 19.05.43 года.

АКИЛИН Петр Иванович, род. 1910 г., Рязанская обл., Спасский р-н, с. Устрань, пропал без вести в ноябре 1941 года.

АКИШКИН Иван Петрович, красноармеец, погиб 29.04.44 года, место захоронения Волынская обл., Ковельский р-н, д. Холоделец.

АКУЛОВ Василий Сидорович, род. 1923 г., Рязанская обл., Спасский р-н, с. Кутуково, пропал без вести в июне 1942 года.

АКУЛОВ Филипп Кузьмич, род. Рязанская обл., Спасский р-н, с. Кутуково, пропал без вести в декабре 1941 года.

АЛАБИН Терентий Павлович, призван Спасским РВК, погиб 16.08.43 года.

АЛЕКСАНДРОВ Александр Яковлевич, род. 1921 г., Рязанская обл., Спасский р-н, с. Устрань, погиб в 1941 году, место захоронения г. Смоленск.

АЛЕКСАНДРОВ Владимир Яковлевич, род. 1924 г., Рязанская обл., Спасский р-н, с. Устрань, пропал без вести в 1943 году.

АЛЕШИН Николай Иванович, род. 1907 г., Рязанская обл., Спасский р-н, с. Веретье, призван Спасским РВК, красноармеец, умер от ран 30.08.42 года.

АНДРЕЕВ Петр Иванович, род. 1910 г., Рязанская обл., Спасский р-н, с. Красильниково, призван Спасским РВК, рядовой, пропал без вести.

АНТИПОВ Александр Федорович, род. 1911 г., Рязанская обл., Спасский р-н, с. Новый Киструс, красноармеец, пропал без вести в феврале 1943 года.

АНТИПОВ Андрей Максимович, род. 1919 г., Рязанская обл., Спасский р-н, с. Кутуково, пропал без вести в сентябре 1941 года.

АНТИПОВ Василий Трофимович, род. Рязанская обл., Спасский р-н, с. Кутуково, пропал без вести 16.10.43 года.

АНТИПОВ Василий Яковлевич, род. 1907 г., Рязанская обл., Спасский р-н, с. Кутуково, пропал без вести в декабре 1941 года.

АНТИШИН Иван Иванович, красноармеец, погиб 25.06.44 года.

АРТАМКИН Павел Алексеевич, пропал без вести в январе 1943 года.

АРТЕМОВ Александр Константинович, род. 1911 г., Рязанская обл., Спасский р-н, с. Исады, пропал без вести в мае 1941 года.

АРТЮХИН Михаил Васильевич, призван Спасским РВК, рядовой, погиб в мае 1944 года.

АСТАХОВ Алексей Иванович, призван Спасским РВК, сержант, 39 сб, погиб 28.11.44 года.

АСТАХОВ Григорий Сидорович, призван Спасским РВК, рядовой, в/ч 424, погиб 13.10.42 года.

АФОНИН Федор Иванович, призван Спасским РВК, сержант, 1016 сп, погиб 28.01.44 года.

АФОНИНА Мария Андреевна, призвана Спасским РВК, ст. сержант, умерла от ран 11.11.44 года.

АШАНИН Петр Михайлович, призван Спасским РВК, ст. сержант, 729 сп, пропал без вести 23.07.44 года.

★★★Б★★★

БАЗЕНИН Василий Семенович, род. 1910 г., Рязанская обл., Спасский р-н, с. Кутуково, пропал без вести в феврале 1942 года.

БАКУНИН Василий Дмитриевич, род. 1908 г., Рязанская обл., Спасский р-н, с. Устрань, погиб в 1942 году, место захоронения Ленинградская обл., д. Вершинка.

БАКУНИН Василий Лаврентьевич, род. Рязанская обл., Спасский р-н, с. Устрань, пропал без вести в сентябре 1942 года.

БАКУНИН Дмитрий Михайлович, род. Рязанская обл., Спасский р-н, с. Устрань, пропал без вести в октябре 1941 года.

БАКУНИН Иван Александрович, род. 1916 г., Рязанская обл., Спасский р-н, с. Устрань, пропал без вести в декабре 1943 года.

БАЛАШОВ Александр Алексеевич, род. Рязанская обл., Спасский р-н, д. Большое Пирогово, призван Спасским РВК, рядовой, умер от ран 2.03.44 года.

БАЛАШОВ Иван Кузьмич, призван Спасским РВК, рядовой, погиб 18.01.45 года, место захоронения Белостокская обл., д. Курники (Польша).

БАЛАШОВ Павел Сергеевич, призван Спасским РВК, ефрейтор, погиб 31.03.44 года, место захоронения Ленинградская обл., Псковский р-н, д. Коровье Село.

БАРАНОВ Иван Федорович, призван Спасским РВК, рядовой, п/п 4859, умер от ран 3.01.43 года.

БАРАНОВ Матвей Максимович, род. 1901 г., Рязанская обл., Спасский р-н, с. Устрань, пропал без вести в октябре 1941 года.

БАРАНОВ Михаил Илларионович, род. Рязанская обл., Спасский р-н, д. Бессоновка, пропал без вести в августе 1942 года.

БАРДИН Михаил Емельянович, род. 1901 г., Рязанская обл., Спасский р-н, с. Малышево, призван Ижевским РВК, пропал без вести в августе 1941 года.

БАРЫШЕВ Андрей Семенович, род. 1919 г., Рязанская обл., Спасский р-н, с. Устрань, пропал без вести в январе 1942 года.

БАРЫШЕВ Николай Иванович, род. Рязанская обл., Спасский р-н, с. Устрань, пропал без вести в марте 1942 года.

БАРЫШОВ Александр Степанович, род. 1913 г., Рязанская обл., Спасский р-н, с. Устрань, пропал без вести в ноябре 1943 года.

БАРЫШОВ Василий Степанович, род. 1922 г., Рязанская обл., Спасский р-н, с. Устрань, пропал без вести в ноябре 1942 года.

БАРЫШОВ Семен Семенович, род. 1904 г., Рязанская обл., Спасский р-н, с. Устрань, пропал без вести в октябре 1941 года.

БАХИЛИН Владимир Андреевич, род. 1920 г., Рязанская обл., Спасский р-н, с. Шатрище, призван Спасским РВК, пропал без вести в декабре 1943 года.

БГАТОВ Михаил Федорович, род. Рязанская обл., Спасский р-н, с. Гавриловское, рядовой, погиб 28.09.42 года.

БЕЗРУКОВ Иван Семенович, род. 1912 г., Рязанская обл., Спасский р-н, д. Полянки, умер от ран в 1941 году, место захоронения г. Рязань, Скорбященское кладбище.

БЕЛЕЛЮБСКИЙ Михаил Андреевич, умер от ран 17.06.43 года, место захоронения Ивановская обл., г. Шуя, Троицкое кладбище.

БЕЛОВ Василий Гаврилович, род. 1913 г., Рязанская обл., Спасский р-н, с. Шатрище, призван Спасским РВК, пропал без вести в 1942 году.

БЕЛОУСОВ Михаил Григорьевич, сержант, погиб 28.10.43 года, место захоронения Ленинградская обл., д. Северная, дивизионное кладбище.

БЕЛОУСОВ Федор Никитович, красноармеец, пропал без вести.

БЕЛЯЕВ Павел Иванович, род. 1904 г., Рязанская обл., Спасский р-н, с. Фатьяновка, пропал без вести в марте 1942 года.

БЕСПАЛОВ Иван Андреевич, род. 1913 г., Рязанская обл., Спасский р-н, с. Иванково, погиб 28.01.42 года, место захоронения Сталинградская обл., Ямской р-н, с. Резнеково.

БИЧИН Матвей Макарович, род. Рязанская обл., Спасский р-н, с. Кутуково, пропал без вести 6.03.43 года.

БИЧИН Николай Григорьевич, род. Рязанская обл., Спасский р-н, с. Устрань, пропал без вести в декабре 1941 года.

БИЧИН Петр Яковлевич, род. Рязанская обл., Спасский р-н, д. Бессоновка, пропал без вести в мае 1943 года.

БЛИННИКОВ Иван Иванович, красноармеец, погиб 4.09.41 года.

БЛИННИКОВ Тимофей Степанович, красноармеец, погиб 10.08.42 года.

БОБЫЛЕВ Алексей Алексеевич, род 1923 г., Рязанская обл., Спасский р-н, д. Агломазово, рядовой, погиб.

БОБЫЛЕВ Андрей, род 1917 г., Рязанская обл., Спасский р-н, рядовой, погиб.

БОБЫЛЕВ Иван Леонтьевич (Емельянович), род. 1912 г., Рязанская обл., Спасский р-н, рядовой,

1102 сп, 327 сд, погиб 29.08.42 года, место захоронения Ленинградская обл., д. Вороново.

БОБЫЛЕВ Никифор Матвеевич, род. Рязанская обл., Спасский р-н, д. Агломазово, рядовой, погиб.

БОГОМОЛОВ Николай Федорович, призван Спасским РВК, рядовой, пропал без вести в августе 1942 года.

БОНДАРЕВ Иван Федорович, призван Спасским РВК, рядовой, 1035 ап, погиб 22.02.43 года.

БОРИСОВ Владимир Иванович, род. 1924 г., Рязанская обл., Спасский р-н, с. Городковичи, умер 14.03.44 года, место захоронения г. Владимир.

БОРИСОВ Иван Трофимович, призван Спасским РВК, рядовой, 1088 сп, погиб 26.07.43 года.

БРЫЛЕВ Иван Ильич, род. 1910 года, Рязанская обл., Спасский р-н, с. Кутуково, пропал без вести в феврале 1942 года.

БРЫЛЕВ Федор Филиппович, род. 1915 г., Рязанская обл., Спасский р-н, с. Кутуково, погиб в марте 1942 года в Ленинградской обл.

БУБНОВ Василий Иванович, род. Рязанская обл., Спасский р-н, с. Кутуково, пропал без вести в марте 1943 года.

БУДАНОВ Иван Федорович, род. Рязанская обл., Спасский р-н, д. Бессоновка, пропал без вести в феврале 1942 года.

БУДАНОВ Федор Филиппович, род. 1901 г., Рязанская обл., Спасский р-н, с. Устрань, пропал без вести в апреле 1944 года.

БУРМИСТРОВ Федор Петрович, род. 1911 г., Рязанская обл., Спасский р-н, с. Кутуково, пропал без вести в январе 1943 года.

БУРЦЕВ Иван Васильевич, род. 1904 г., Рязанская обл., Спасский р-н, д. Бессоновка, пропал без вести в январе 1942 года.

БУРЦЕВ Иван Петрович, род. 1903 г., Рязанская обл., Спасский р-н, с. Устрань, пропал без вести в феврале 1943 года.

БУРЦЕВ Трофим Васильевич, род. Рязанская обл., Спасский р-н, с. Устрань, пропал без вести 4.12.42 года.

БУТЕШИН Павел Трофимович, род. Рязанская обл., Спасский р-н, с. Кутуково, погиб 19.03.43 года, место захоронения Ленинградская обл., Тосненский р-н, д. Степановка.

БУТЕШИН Сергей Филиппович, род. 1907 г., Рязанская обл., Спасский р-н, с. Кутуково, пропал без вести в ноябре 1941 года.

БЫКОВ Михаил Васильевич, призван Спасским РВК, рядовой, погиб 8.01.43 года.

БЫЧКОВ Михаил Васильевич, род. Рязанская обл., Спасский р-н, с. Огородниково, погиб в 8.01.41 году.

★★★ В ★★★

ВАНИН Иван Дмитриевич, род. 1914 г., призван Спасским РВК, рядовой, 406 сп, 124 сд, умер от ран 14.03.45 года, место захоронения Калининградская обл., Гурьевский р-н, п. Низовье.

ВАРЛАМОВ Андрей Петрович, призван Спасским РВК, мл. сержант, в/ч 3694, умер 17.02.42 года.

ВАСЬКИН Семен Федорович, красноармеец, пропал без вести в феврале 1942 года.

ВИГАНОВ Михаил Ильич, род. 1917 г., погиб в 1943 году.

ВИЛКОВ Василий Абрамович, род. 1908 г., Рязанская обл., Спасский р-н, с. Исады, призван Спасским РВК, погиб 7.03.43 года.

ВОЛКОВ Василий Леонтьевич, род. 1910 г., Рязанская обл., Спасский р-н, с. Новый Киструс, рядовой, погиб 20.07.42 года.

ВОЛКОВ Владимир Павлович, пропал без вести в 1943 году.

ВОЛОДИН Егор Иванович, род. 1902 г., погиб в 1945 году.

ВОЛОДИН Сергей Федорович, род. Рязанская обл., Спасский р-н, с. Фатьяновка, пропал без вести 2.07.42 года.

ВОЛОДКИН Василий Сергеевич, род. Рязанская обл., Спасский р-н, с. Кутуково, погиб 13.10.43 года, место захоронения Запорожская обл., Красноармейский р-н, с. Никифоровка.

ВОЛОДКИН Василий Федорович, род. 1903 г., Рязанская обл., Спасский р-н, с. Кутуково, пропал без вести в марте 1942 года.

ВОЛОДКИН Иван Андреевич, род. 1909 г., Рязанская обл., Спасский р-н, с. Кутуково, пропал без вести в декабре 1942 года.

ВОЛОДКИН Иван Иванович, род. 1911 г., Рязанская обл., Спасский р-н, с. Кутуково, пропал без вести в октябре 1941 года.

ВОЛОДКИН Михаил Иванович, род., 1906 г., Рязанская обл., Спасский р-н, с. Кутуково, пропал без вести в мае 1942 года.

ВОЛОДКИН Николай Григорьевич, род. 1923 г., Рязанская обл.,

Спасский р-н, с. Кутуково, пропал без вести в декабре 1942 года.

ВОЛОДКИН Федор Архипович, род 1910 г., Рязанская обл., Спасский р-н, с Кутуково, пропал без вести в июне 1942 года.

ВОЛЬНОВ Алексей Николаевич, призван Спасским РВК, ст. сержант, п/п 3536, умер от ран 20.09.43 года.

ВОРОБЬЕВ Андрей Никитич, род. 1908 г., Рязанская обл., Спасский р-н, с. Кутуково, пропал без вести в октябре 1942 года.

ВОРОБЬЕВ Василий Кузьмич, род. 1908 г., Рязанская обл., Спасский р-н, с. Кутуково, пропал без вести в январе 1942 года.

★★★ Г ★★★

ГАВРИКОВ Федор Иванович, призван Спасским РВК, рядовой, пропал без вести в марте 1943 года.

ГВОЗДЕВ Александр Михайлович, род. 1916 г., Рязанская обл., Спасский р-н, с. Устрань, пропал без вести в ноябре 1941 года.

ГЕНЕРАЛОВ Дмитрий Павлович, род. 1904 г., Рязанская обл., Спасский р-н, с. Шатрище, призван Спасским РВК, пропал без вести в апреле 1944 года.

ГЕРАСЕВ Дмитрий Павлович, род. 1909 г., Рязанская обл., Спасский р-н, с. Кутуково, пропал без вести в январе 1942 года.

ГЕРАСЕВ Федор Иванович, род. 1902 г., Рязанская обл., Спасский р-н, с. Кутуково, пропал без вести в августе 1942 года.

ГЕРАСЬКИН Максим Андреевич, род. 1918 г., пропал без вести в 1941 году.

ГЕРАСЬКИН Сергей Андреевич, род. 1919 г., Рязанская обл., Спасский р-н, с. Кутуково, пропал без вести в сентябре 1941 года.

ГИРИН Иван Васильевич, мл. сержант, погиб в 1941 году.

ГОЛОВИН Иван Степанович, род. 1909 г., погиб в 1941 году.

ГОЛЯКОВ Василий Иванович, призван Спасским РВК, мл. сержант, п/п 62876-Р, погиб 17.08.43 года.

ГОРДЕЕВ Дмитрий Андреевич, призван Спасским РВК, сержант, 161 сбр, пропал без вести 6.07.42 г.

ГОРЫНИН Василий Константинович, род. 1919 г., Рязанская обл., Спасский р-н, с. Панино, призван Спасским РВК, ком. взвода 266 сп, 48 сд, пропал без вести.

ГОРШКОВ Иван Федорович, род. Рязанская обл., Спасский р-н, с. Кутуково, пропал без вести в апреле 1942 года.

ГОРШКОВ Тимофей Федорович, род. 1906 г., Рязанская обл., Спасский р-н, с. Кутуково, пропал без вести в июле 1942 года.

Полный кавалер ордена Славы

ГОРЯЧЕВ Иван Владимирович, род. 1923 г., Рязанская обл., Спасский р-н, с. Киндусово, гв. ст. сержант, 269 сп, 88 гв. сд, умер в 1945 году.

ГРАЧЕВ Николай Николаевич, род. 1921 г., призван Спасским РВК, рядовой, погиб в октябре 1941 года.

ГРИГОРЬЕВ Андрей Кузьмич, род. 1903 г., Рязанская обл., Спасский р-н, с. Устрань, пропал без вести в ноябре 1941 года.

ГРИГОРЬЕВ Иван Иванович, род. 1895 г., Рязанская обл., Спасский р-н, с. Устрань, пропал без вести в январе 1944 года.

ГРИГОРЬЕВ Иван Федорович, род. 1916 г., Рязанская обл., Спасский р-н, с. Устрань, пропал без вести в сентябре 1941 года.

ГРИГОРЬЕВ Николай Федотович, род. 1915 г., Рязанская обл., Спасский р-н, с. Фатьяновка, пропал без вести в декабре 1941 года.

ГРИДИН Иван Петрович, призван Спасским РВК, в/ч 9507, погиб 17.02.44 года.

ГРИШИН Александр Дмитриевич, род. 1918 г., Рязанская обл., Спасский р-н, с. Фатьяновка, пропал без вести в декабре 1941 года.

ГРИШИН Иван Иванович, красноармеец, погиб 23.09.43 года.

ГРИШИН Леонтий Иванович, красноармеец, пропал без вести в феврале 1942 года.

ГРИШИН Прокопий Иванович, красноармеец, погиб 1.08.43 года.

ГУДИН Иван Дмитриевич, красноармеец, пропал без вести в 1941 году.

ГУРКИН Александр Андреевич, красноармеец, пропал без вести.

ГУРОВ Андрей Кириллович, род. Рязанская обл., Спасский р-н, с. Кутуково, пропал без вести 3.10.41 года.

ГУРОВ Егор Алексеевич, призван Спасским РВК, мл. сержант, пропал без вести в декабре 1941 года.

ГУРОВ Сергей Демидович, род. 1906 г., Рязанская обл., Спасский р-н, с. Кутуково, пропал без вести в сентябре 1942 года.

ГУСЕВ Андрей Данилович, призван Спасским РВК, рядовой, пропал без вести в октябре 1943 г.

ГУСЕВ Егор Сергеевич, призван Спасским РВК, рядовой, пропал без вести 20.02.42 года.

ГУСЕВ Егор Степанович, призван Спасским РВК, рядовой, 1091сп, пропал без вести 12.12.42 года.

★★★Д★★★

ДАВЫДКИН Андрей Дмитриевич, пропал без вести в январе 1942 года.

ДАВЫДКИН Никита Васильевич, пропал без вести в октябре 1941 года.

ДАНИКОВ Михаил Иванович, род. 1918 г., красноармеец, пропал без вести в 1941 году.

ДАНИКОВ Николай Егорович, род. 1924 г., красноармеец, пропал без вести в 1941 году.

ДЕМИН Сергей Селиванович, род. Рязанская обл., Спасский р-н, с. Кутуково, погиб 23.04.44 года, место захоронения Станиславская область, д. Независка.

ДЕМУШКИНА Надежда Семеновна, призвана Спасским РВК, фельдшер, п/п 01808, погибла 6.04.43 года у г. Зубцова, Калининская обл.

ДЕМЬЯНОВ Василий Пахомович, род. 1913 г., призван Спасским РВК, рядовой, пропал без вести в октябре 1941 года.

ДЕМЬЯНОВ Иван Пахомович, род. 1919 г., призван Спасским РВК, рядовой, пропал без вести в сентябре 1941 года.

ДЕНИСКИН Антон Дмитриевич, род. 1908 г., призван Спасским РВК, рядовой, погиб в декабре 1943 года.

ДЕНИСКИН Иван Кузьмич, род. Рязанская обл., Спасский р-н, с. Кутуково, пропал без вести 21.01.44 года.

ДЕНИСОВ Иван Дмитриевич, рядовой, пропал без вести.

ДЕРГАЧЕВ Иван Гаврилович, погиб в 1943 году.

ДИАНОВ Василий Матвеевич, род. 1921 г., Рязанская обл., Спасский р-н, с. Устрань, пропал без вести в сентябре 1941 года.

ДИАНОВ Григорий Дмитриевич, род. 1902 г., Рязанская обл., Спасский р-н, с. Устрань, пропал без вести в июле 1942 года.

ДИАНОВ Иван Гаврилович, род. 1918 г., Рязанская обл., Спасский р-н, с. Устрань, пропал без вести в ноябре 1941 года.

ДИАНОВ Иван Иванович, род. 1912 г., Рязанская обл., Спасский р-н, с. Устрань, пропал без вести в апреле 1942 года.

ДИАНОВ Федор Матвеевич, род. 1916 г., Рязанская обл., Спасский р-н, с. Устрань, пропал без вести в сентябре 1941 года.

ДОЙНИКОВ Григорий Николаевич, призван Спасским РВК, рядовой, погиб в ноябре 1941 года.

ДОЛБОВ Григорий Селиверстович, красноармеец, пропал без вести в марте 1942 года.

ДОЛБОВ Тихон Павлович, красноармеец, погиб 13.02.42 года.

ДОНСКОЙ Владимир Павлович, призван Спасским РВК, рядовой, погиб 7.06.42 года.

ДОНСКОЙ Яков Андреевич, призван Спасским РВК, рядовой, пропал без вести в декабре 1942 года.

ДОРОЖКИН Николай Никитович, род. 1907 г., Рязанская обл., Спасский р-н, с. Исады, призван Спасским РВК, пропал без вести в мае 1943 года.

ДОРОЖКИН Николай Павлович, род. 1918 г., Рязанская обл., Спасский р-н, с. Шатрище, призван Спасским РВК, пропал без вести в декабре 1942 года.

ДОРОЖКИН Николай Яковлевич, род. 1920 г., Рязанская обл., Спасский р-н, с. Шатрище, призван Спасским РВК, погиб 23.01.44 года, место захоронения Ленинградская обл., Любытинский р-н.

ДОРОЖКИН Яков Иванович, род. 1898 г., Рязанская обл., Спасский р-н, с. Шатрище, призван Спасским РВК, умер от ран 22.08.42 года.

ДРОЗДОВ Василий Илларионович, род. 1920 г., Рязанская обл., Спасский р-н, д. Бессоновка, погиб в сентябре 1941 года, место захоронения г. Брест.

ДРОЗДОВ Николай Иванович, род. Рязанская обл., Спасский р-н, д. Бессоновка, пропал без вести в октябре 1941 года.

ДРОЗДОВ Петр Емельянович, род. 1912 г., Рязанская обл., Спасский р-н, с. Устрань, пропал без вести в ноябре 1941 года.

ДРОЗДОВ Федор Яковлевич, род. Рязанская обл., Спасский р-н, с. Фатьяновка, пропал без вести в сентябре 1941 года.

ДУБАСОВ Александр Васильевич, род. 1915 г., Рязанская обл., Спасский р-н, с. Шатрище, призван Спасским РВК, погиб 28.11.42

года, место захоронения Смоленская обл., д. Дубравка.

ДУНДУКОВ Федор Степанович, род. 1918 г., Рязанская обл., Спасский р-н, с. Устрань, пропал без вести в ноябре 1941 года.

ДУПЛИН Иван Иванович, род. 1915 г., погиб в 1944 году.

★★★ Е ★★★

ЕВТЮШКИН Иван Прокопьевич, род. 1924 г., Рязанская обл., Спасский р-н, с. Кутуково, пропал без вести в октябре 1943 года.

ЕЛЕСИН Петр Борисович, род. 1922 г., Рязанская обл., Спасский р-н, д. Выселки, мл. лейтенант, зам. командира мин. роты, 848 сп, 267 сд, пропал без вести в декабре 1942 года.

ЕЛИСЕЕВ Николай Прохорович, род. 1889 г., Рязанская обл., Спасский р-н, д. Аргамаково, призван Спасским РВК, погиб 23.09.42 года, место захоронения Калининская обл., Зубцовский р-н, д. Юшково.

ЕПИШКИН Петр Никифорович, род. 1902 г., Рязанская обл., Спасский р-н, с. Кутуково, пропал без вести в мае 1943 года.

ЕРЕМОЧКИН Федор Федорович, род. 1915 г., Рязанская обл., Спасский р-н, д. Макеево, старшина, погиб 22.03.44 года, место захоронения Тернопольская обл., Забарашский р-н, с. Новая Лубянка.

ЕРМОЛАЕВ Александр Васильевич, род. 1911 г., Рязанская обл., Спасский р-н, с. Старая Рязань, пропал без вести в октябре 1941 года.

ЕРМОЛАЕВ Федор Семенович, род. 1912 г., Рязанская обл., Спасский р-н, с. Устрань, пропал без вести.

ЕРОШКИН Иван Иванович, род. 1908 г., Рязанская обл., Спасский р-н, с. Фатьяновка, пропал без вести в июне 1942 года.

ЕРХОВ Алексей Алексеевич, род. 1911 г., Рязанская обл., Спасский р-н, с. Исады, призван Спасским РВК, погиб в марте 1944 года, место захоронения Кировоградская обл., Кировоградский р-н, д. Карловка.

ЕСЕНИН Александр Тихонович, род. Рязанская обл., Спасский р-н, с. Кутуково, пропал без вести 13.02.42 года.

ЕСЕНИН Дмитрий Платонович, род. 1902 г., Рязанская обл., Спасский р-н, с. Кутуково, пропал без вести в августе 1944 года.

ЕСЕНИН Иван Тихонович, род. 1905 г., Рязанская обл., Спасский р-н, с. Кутуково, пропал без вести в сентябре 1941 года.

ЕСЕНИН Иван Филиппович, род. 1896 г., Рязанская обл., Спасский р-н, с. Кутуково, пропал без вести в мае 1942 года.

ЕФРЕМОВ Иван Васильевич, род. 1925 г., Рязанская обл., Спасский р-н, д. Горицы, призван Спасским РВК, пропал без вести.

★★★ Ж ★★★

ЖЕРНОВКОВ Александр Яковлевич, род. Рязанская обл., Спасский р-н, с. Новый Киструс, гв. сержант, 26 гв. сп, погиб 9.10.44 года.

ЖИДКОВ Алексей Александрович, красноармеец, погиб 13.12.42 года.

★★★ З ★★★

ЗАВОЛОКИН Иван Михайлович, род. Рязанская обл., Спасский р-н, с. Новый Киструс, призван Спасским РВК, рядовой, п/п 800, в/ч 336, 243 ап, погиб 17.02.43 года, место захоронения Калининская обл., Великолукский р-н, д. Дюкино.

ЗАЙЦЕВ Алексей Никифорович, призван Спасским РВК, рядовой, погиб в октябре 1941 года.

ЗАЙЦЕВ Василий Никифорович, род. 1904 г., призван Спасским РВК, рядовой, погиб в декабре 1943 года.

ЗАПАЛЬСКИЙ Леонид Дмитриевич, род. Рязанская обл., Спасский

ДЫКОВ Василий Алексеевич, род. 1923 г., рядовой, пропал без вести в апреле 1943 года.

р-н, с. Фатьяновка, пропал без вести в ноябре 1941 года.

ЗАРУБИН Семен Дмитриевич, род. Рязанская обл., Спасский р-н, с. Кутуково, пропал без вести в ноябре 1941 года.

ЗАРУБИН Тимофей Яковлевич, род. 1899 г., Рязанская обл., Спасский р-н, с. Фатьяновка, пропал без вести в феврале 1942 года.

ЗАХАРОВ Николай Александрович, род. Рязанская обл., Спасский р-н, д. Новое Тонино, призван Спасским РВК, пропал без вести в марте 1942 года.

ЗАХАРОВ Петр Максимович, род. 1911 г., Рязанская обл., Спасский р-н, с. Устрань, пропал без вести в ноябре 1941 года.

ЗАЦЕПИН Николай Дмитриевич, погиб 15.01.45 года, место захоронения Польша, г. Конвус (братская могила на ю.-в. окраине).

ЗЕЛЕНИН Александр Дмитриевич, призван Спасским РВК, рядовой, 252 сп, умер от ран 29.07.44 г.

ЗЕМСКИХ Михаил Ильич, род. 1919 г., Рязанская обл., Спасский р-н, с. Устрань, пропал без вести в августе 1943 года.

ЗОТОВ Алексей Петрович, род. 1913 г., рядовой, пропал без вести в январе 1942 года.

ЗОТОВ Петр Ефимович, красноармеец, отд. сб, 1 отд. стр. б-н , погиб 1.10.41 года.

ЗОТОВ Петр Кузьмич, красноармеец, погиб 16.09.41 года, место захоронения Калининская обл., д. Нижняя Ольховка.

ЗОТОВ Тимофей Иванович, красноармеец, 318 сп, погиб 13.01.42 г.

ЗУБАРЕВ Александр Сергеевич, род. 1904 г., Рязанская обл., Спасский р-н, с. Фатьяновка, пропал без вести в марте 1942 года.

ЗУБАРЕВ Иван Андреевич, род. Рязанская обл., Спасский р-н, с. Фатьяновка, пропал без вести в марте 1944 года.

ЗУБАРЕВ Павел Степанович, род. Рязанская обл., Спасский р-н, с. Фатьяновка, пропал без вести в июле 1942 года.

ЗУБАРЕВ Сергей Михайлович, род. 1915 г., Рязанская обл., Спасский р-н, с. Фатьяновка, пропал без вести в феврале 1942 года.

★★★И★★★

ИВАНЕЕВ Николай Васильевич, призван Спасским РВК, красноармеец, погиб 6.04.42 года.

ИВАНОВ Николай Петрович, род. Рязанская обл., Спасский р-н, с. Фатьяновка, пропал без вести в марте 1943 года.

ИВКИН Антон Михайлович, призван Спасским РВК, рядовой, пропал без вести в апреле 1942 года.

ИГНАТИН Василий Е., род. 1904 г., красноармеец, 1130 сп, 336 сд, погиб 12.12.41 года, место захоронения Московская обл., Рузский р-н, д. Высокое.

ИГОШИН Афанасий Иванович, род. 1902 г., Рязанская обл., Спасский р-н, с. Исады, призван Спасским РВК, пропал без вести.

ИГОШИН Егор Иванович, род. 1915 г., Рязанская обл., Спасский р-н, п. Красный Яр, призван Спасским РВК, пропал без вести.

ИЛЬИН Григорий Васильевич, призван Спасским РВК, рядовой, п/п 18435, умер от ран 4.07.44 года.

ИПАТЬЕВ Александр Павлович, род. Рязанская обл., Спасский р-н, с. Фатьяновка, пропал без вести в августе 1943 года.

ИПАТЬЕВ Михаил Иванович, род. Рязанская обл., Спасский р-н, с. Фатьяновка, пропал без вести в июне 1943 года.

ИСПРАВНИКОВ Николай Иванович, призван Спасским РВК, рядовой, погиб 16.02.43 года.

★★★К★★★

КАБЯКИН (КОБЯКИН) Владимир Иванович, род. 1912 г., Рязанская обл., Спасский р-н, с. Шатрище, призван Спасским РВК, погиб 18.09.43 года, место захоронения Смоленская обл., Ельнинский р-н, д. Глинка.

КАБЯКИН (КОБЯКИН) Владимир Иванович, род. 1904 г., Рязанская обл., Спасский р-н, с. Шатрище, призван Спасским РВК, погиб 24.09.43 года.

КАЗЕНОВ Семен Николаевич, род. 1912 г., с. Рязанская обл., Спасский р-н, Веретье, призван Спасским РВК, рядовой, пропал без вести в апреле 1942 года.

КАЛИНКИН Степан Павлович, род. 1910 г., погиб в 1945 году.

КАЛМЫКОВ Дмитрий Иванович, призван Спасским РВК, крас-

ноармеец, умер от ран 19.12.41 года.

КАЛМЫКОВ Константин Иванович, род. 1918 г., призван Спасским РВК, рядовой, пропал без вести в декабре 1941 года.

КАЛЮКИН Иван Григорьевич, род. 1907 г., Рязанская обл., Спасский р-н, с. Кутуково, пропал без вести в январе 1942 года.

КАМАНИН Петр Григорьевич, род. 1890 г., погиб 24.07.43 года, место захоронения Орловская обл., Темчинский р-н, д. Чижовка.

КАМНЕВ Александр Иванович, род. 1918 г., Рязанская обл., Спасский р-н, с. Исады, призван Спасским РВК, пропал без вести в октябре 1941 года.

КАМНЕВ Александр Иванович, род. 1918 г., Рязанская обл., Спасский р-н, д. Аргамаково, призван Спасским РВК, рядовой, погиб в 1941 году.

КАМНЕВ Иван Васильевич, род. Рязанская обл., Спасский р-н, с. Новый Киструс, призван Спасским РВК, рядовой, пропал без вести в июле 1942 года.

КАМНЕВ Иван Сергеевич, род. 1907 г., призван Спасским РВК, рядовой, пропал без вести в октябре 1942 года.

КАМНЕВ Иван Федорович, род. 1911 г., Рязанская обл., Спасский р-н, с. Исады, призван Спасским РВК, пропал без вести в декабре 1941 года.

КАПУСТИН Семен Иванович, род. Рязанская обл., Спасский р-н, с. Фатьяновка, пропал без вести в августе 1941 года.

КАРАСЕВ Алексей Андреевич, род. 1905 г., Рязанская обл., Спасский р-н, с. Исады, призван Спасским РВК, пропал без вести в январе 1942 года.

КАРАСЕВ Петр Алексеевич, род. 1910 г., Рязанская обл., Спасский р-н, с. Исады, призван Спасским РВК, пропал без вести в сентябре 1941 года.

КАРПЕЛЬЦЕВ Виктор Иванович, призван Спасским РВК, мл. комсостав, 133 сп, погиб 24.04.42 года.

КАРПОВ Александр Григорьевич, род. 1907 г., Рязанская обл., Спасский р-н, с. Исады, призван Спасским РВК, пропал без вести в сентябре 1941 года.

КАРПУНИН Иван Дмитриевич, род. Рязанская обл., Спасский р-н, с. Фатьяновка, погиб 21.03.45 года.

КАРТИНКИН Сергей Захарович, род. 1911 г., Рязанская обл., Спасский р-н, с. Шатрище, призван Спасским РВК, пропал без вести в марте 1944 года.

КАТРОВ Александр Иванович, род. 1914 г., Рязанская обл., Спасский р-н, с. Ижевское, лейтенант, 9 иап ВВС ЧФ, в 1941 году совершил воздушный таран под Одессой. Погиб в воздушном бою 9.06.42 года.

КИРИЛЬЦЕВ Дмитрий Михайлович, род. 1902 г., Рязанская обл., Спасский р-н, с. Шатрище, призван Спасским РВК, погиб 7.02.42 г.

КИРЮХИН Алексей Васильевич, род. 1905 г., Рязанская обл., Спасский р-н, д. Аргамаково, призван Спасским РВК, пропал без вести в декабре 1942 года.

КИРЮХИН Иван Сергеевич, род. 1904 г., Рязанская обл., Спасский р-н, д. Аргамаково, призван Спасским РВК, пропал без вести в декабре 1941 года.

КИРЮХИН Николай Никитович, род. 1916 г., Рязанская обл., Спасский р-н, д. Аргамаково, призван Спасским РВК, пропал без вести в феврале 1945 года.

КИРЮХИН Петр Алексеевич, род. 1907 г., Рязанская обл., Спасский р-н, д. Аргамаково, призван Спасским РВК, пропал без вести в сентябре 1942 года.

КИРЮШКИН Семен Ефимович, род. 1910 г., Рязанская обл., Спасский р-н, с. Кутуково, пропал без вести в феврале 1942 года.

КИСЕЛЕВ Василий Васильевич, род. 1904 г., Рязанская обл., Спасский р-н, с. Кутуково, пропал без вести в декабре 1941 года.

КИСЕЛЕВ Егор Максимович, род. Рязанская обл., Спасский р-н, с. Петровичи, призван Спасским РВК, рядовой, погиб в апреле 1943 г.

КИСЕЛЕВ Ефим Васильевич, род. 1913 г., Рязанская обл., Спасский р-н, с Кутуково, пропал без вести в январе 1942 года.

КИСЕЛЕВ Иван Егорович, род. 1904 г., Рязанская обл., Спасский р-н, с. Исады, призван Спасским РВК, пропал без вести в ноябре 1941 года.

КИСЕЛЕВ Павел Андреевич, род. 1912 г., Рязанская обл., Спасский р-н, с Кутуково, пропал без вести в январе 1942 года.

КИСЕЛЕВ Петр Иванович, род. 1906 г., Рязанская обл., Спасский р-н, п. Красный Яр, призван Спасским РВК, пропал без вести в декабре 1941 года.

КИСЕЛЕВ Федор Егорович, род. 1915 г., Рязанская обл., Спасский р-н, с. Исады, призван Спасским РВК, пропал без вести в декабре 1942 года.

КЛЕНКИН Константин Иванович, погиб в ноябре 1941 года.

КЛИМИН Алексей Семенович, род. Рязанская обл., Спасский р-н, с. Устрань, пропал без вести в октябре 1941 года.

КЛИМИН Яков Кузьмич, род. 1915 г., Рязанская обл., Спасский р-н, с. Устрань, пропал без вести в ноябре 1941 года.

КЛОЧКОВ Иван Степанович, род. 1922 г., призван Спасским РВК, рядовой, пропал без вести в ноябре 1943 года.

КОВРЕЖКИН Павел Иванович, род. 1917 г., Рязанская обл., Спасский р-н, с Кутуково, пропал без вести в феврале 1942 года.

КОВРИЖКИН Сергей Павлович, род. 1892 г., Рязанская обл., Спасский р-н, с. Устрань, пропал без вести в октябре 1941 года.

КОВРОВ Алексей Андреевич, род. 1923 г., погиб в 1943 году.

КОЗЛОВ Александр Андреевич, род 1908 г., Рязанская обл., Спасский р-н, с. Фатьяновка, пропал без вести в октябре 1941 года.

КОЗЛОВ Борис Александрович, род. 1924 г., Рязанская обл., г. Спасск, гв. рядовой, 67 гв. мин. полк, погиб 15.10.43 года под г. Мелитополем в районе курганов с отметкой 4,14; 1 км южн. пос. Константиновка.

КОЗЛОВ Кузьма Никонович, призван Спасским РВК, рядовой, пропал без вести в ноябре 1941 года.

КОЛБНЕВ Иван Андреевич, призван Спасским РВК, рядовой, 188 госпиталь, умер от ран 25.08.43 года.

КОЛДАЕВ Иван Федорович, род. 1922 г., с. Веретье, призван Спасским РВК, красноармеец, пропал без вести в январе 1943 года.

КОЛДАЕВ Николай Степанович, род. 1900 г., погиб в 1945 году.

КОЛОБАЕВ Трофим Трофимович, красноармеец, пропал без вести в октябре 1942 года.

КОНДРАШОВ Иван Егорович, род. 1907 г., Рязанская обл., Спасский р-н, с. Петровичи, призван Спасским РВК, рядовой, пропал без вести.

КОНКИН Константин Васильевич, погиб в 1941 году.

КОНКИН Сергей Петрович, род. 1923 г., погиб в 1944 году.

КОПЫЛОВ Александр Иванович, род. 1913 г., Рязанская обл., Спасский р-н, с. Шатрище, призван Спасским РВК, пропал без вести в сентябре 1941 года.

КОПЫЛОВ Матвей Илларионович, род. 1910 г., Рязанская обл., Спасский р-н, с. Шатрище, призван Спасским РВК, умер от ран 4.03.43 (11.03.43) года, место захоронения Ленинградская обл., п. Крестцы.

КОПЫЛОВ Николай Яковлевич, род. 1905 г., Рязанская обл., Спасский р-н, с. Шатрище, рядовой, пропал без вести в сентябре 1941 г.

КОРНАКОВ Иван Ермолаевич, род. 1924 г., Рязанская обл., Спасский р-н, д. Хрипенки, призван Спасским РВК, пропал без вести 28.02.43 года.

КОРОБАНОВ Василий Иванович, погиб в 1943 году.

КОРОБАНОВ Иван Васильевич, род. 1923 г., погиб в 1945 году.

КОРОБКОВ Василий Максимович, род. 1919 г., Рязанская обл., Спасский р-н, с. Кутуково, пропал без вести в январе 1942 года.

КОРОБКОВ Иван Васильевич, род. 1909 г., Рязанская обл., Спасский р-н, с. Кутуково, пропал без вести в мае 1942 года.

КОРОБКОВ Кузьма Гаврилович, род. Рязанская обл., Спасский р-н, с. Кутуково, пропал без вести 19.10.43 года.

КОРОБОВ Иван Кузьмич, род. Рязанская обл., Спасский р-н, с. Федотьево, пропал без вести в 1942 (1943) году.

КОРОЛЕВ Георгий Федорович, род. 1913 г., пропал без вести в марте 1943 года.

КОРОЛЕВ Дмитрий Кузьмич, род. 1910 г., Рязанская обл., Спасский р-н, с. Михали, призван Спасским РВК, пропал без вести в ноябре 1941 года.

КОРОЛЬКОВ Алексей Алексеевич, погиб в 1943 году.

КОРОТАЕВ Афанасий Матвеевич, род. 1913 г., Рязанская обл., Спасский р-н, д. Аргамаково, призван Спасским РВК, пропал без вести в ноябре 1941 года.

КОРОТАЕВ Дмитрий Васильевич, род. 1908 г., Рязанская обл., Спасский р-н, д. Аргамаково, призван Спасским РВК, пропал без вести 13.08.43 года.

КОРОТАЕВ Иван Васильевич, род. 1912 г., Рязанская обл., Спасский р-н, с. Исады, призван Спасским РВК, пропал без вести в Калининской области.

КОРОТАЕВ Иван Матвеевич, род. 1909 г., Рязанская обл., Спасский р-н, д. Аргамаково, призван Спасским РВК, пропал без вести в январе 1945 года.

КОРЯБКИН Андрей Панфилович, род. 1908 г., Рязанская обл., Спасский р-н, с. Кутуково, пропал без вести в ноябре 1941 года.

КОРЯБКИН Максим Егорович, род. 1905 г., Рязанская обл., Спасский р-н, с. Кутуково, пропал без вести в июле 1942 года.

КОРЯГИН Михаил Ильич, род. Рязанская обл., Спасский р-н, с. Михали, призван Спасским РВК, погиб 16.01.43 года, место захоронения Воронежская область.

КОСАЧЕВ Василий Семенович, род. 1908 г., Рязанская обл., Спасский р-н, д. Хрипенки, призван Спасским РВК, умер 2.11.45 года.

КОСТЕНКО Степан Герасимович, красноармеец, в/ч 9811, погиб 13.02.42 года.

КОСТИКОВ Александр Иванович, род. 1915 г., сержант. п/п 81102, погиб 28.09.43 года, место захоронения Минская обл. (Псковская), Новосокольнический р-н, 700 м, ю.-в. д. Шугурово.

КОТЛОВ Василий Петрович, род. 1908 г., Рязанская обл., Спасский р-н, с. Шатрище, призван Спасским РВК, пропал без вести в декабре 1942 года.

КОТЯГИН Николай Александрович, род. 1901 г., призван Спасским РВК, ст. сержант, п/п 41179, погиб 7.07.43 года.

КОЧАНОВ Константин Васильевич, призван Спасским РВК, красноармеец, пропал без вести в сентябре 1941 года.

КОЧЕТКОВ Кузьма Иванович, рядовой, пропал без вести в ноябре 1944 года.

КОШКИН Андрей Терентьевич, род. Рязанская обл., Спасский р-н, с. Кутуково, пропал без вести 28.03.42 года.

КОШКИН Николай Иванович, род. 1915 г., Рязанская обл., Спасский р-н, с. Кутуково, пропал без вести в декабре 1941 года.

КРОХОТКИН Евгений Егорович, род. 1905 г., Рязанская обл., Спасский р-н, с. Устрань, пропал без вести в 1942 году.

КРУГЛЕНКОВ Федор Филиппович, род. 1913 г., Рязанская обл., Спасский р-н, с. Шатрище, призван Спасским РВК, пропал без вести в декабре 1942 года.

КУДРИН Григорий Федорович, род. 1908 г., Рязанская обл., Спасский р-н, с. Шатрище, призван Спасским РВК, пропал без вести в декабре 1941 года.

КУДРИН Михаил Федорович, род. 1906 г., Рязанская обл., Спасский р-н, с. Шатрище, призван Спасским РВК, пропал без вести в декабре 1942 года.

КУДЮКИН Алексей Никитович, род. 1917 г., красноармеец, пропал без вести в 1941 году.

КУДЮКИН Андрей Алексеевич, рядовой, пропал без вести в ноябре 1943 года.

КУДЮКИН Григорий Степанович, род. 1912 г., красноармеец, пропал без вести в апреле 1942 г.

КУДЮКИН Сергей Степанович, род. 1919 г., красноармеец, пропал без вести в 1941 году.

КУЗИН Александр Иванович, род. 1922 г., Рязанская обл., Спасский р-н, д. Разбердеево, призван Московским РВК, рядовой, пропал без вести в октябре 1941 года.

КУЗНЕЦОВ Григорий Андреевич, род. 1911 г., Рязанская обл., Спасский р-н, с. Устрань, рядовой, пропал без вести в июне 1942 года.

КУЗНЕЦОВ Иван Андреевич, род. 1904 г., Рязанская обл., Спасский р-н, с. Устрань, рядовой, пропал без вести в декабре 1941 года.

КУЗНЕЦОВ Иван Иванович, род. Рязанская обл., Спасский р-н, с. Устрань, пропал без вести 2.01.43 г.

КУЗНЕЦОВ Михаил Нестерович, род. 1901 г., Рязанская обл., Спасский р-н, с. Устрань, пропал без вести в ноябре 1942 года.

КУЗНЕЦОВ Петр Николаевич, род. 1915 г., призван Спасским РВК, старшина, пропал без вести в декабре 1941 года.

КУЗНЕЦОВ Петр Нестерович, род. 1912 г., Рязанская обл., Спасский р-н, с. Устрань, пропал без вести в январе 1944 года.

КУЗНЕЦОВ Федор Агапович, род. 1900 г., Рязанская обл., Спасский р-н, с. Кутуково, пропал без вести в феврале 1944 года.

КУЗНЕЦОВ Федор Иосифович, род. 1910 г., Рязанская обл., Спасский р-н, с. Устрань, пропал без вести в декабре 1941 года.

КУЛЕШОВ Никита Николаевич, призван Спасским РВК, рядовой, пропал без вести в октябре 1942 года.

КУНАШОВ Петр Егорович, род. 1914 (1912) г., Рязанская обл., Спасский р-н, с. Шатрище, призван Спасским РВК, пропал без вести 9.03.43 (17.03.43) года, Курская обл., Михайловский р-н, д. Успенское.

КУНАШОВ Семен Михайлович, род. 1911 г., Рязанская обл., Спасский р-н, с. Шатрище, призван Спасским РВК, пропал без вести в октябре 1941 года.

КУНИЦЫН Алексей Николаевич, род. 1911 г., Рязанская обл., Спасский р-н, с. Старый Киструс, призван Спасским РВК, рядовой, пропал без вести в мае 1942 года.

КУРЕНКОВ Алексей Никанорович, род. 1922 г., Рязанская обл., Спасский р-н, д. Разбердеево, рядовой, пропал без вести в марте 1943 года.

КУРИЛКИН Терентий Яковлевич, род. 1898 г., Рязанская обл., Спасский р-н, с. Новый Киструс, призван Спасским РВК, рядовой, пропал без вести в июле 1942 года.

КУРЧАКОВ Владимир Иванович, род. 1921 г., Рязанская обл., Спасский р-н, с. Исады, призван Спасским РВК, пропал без вести в марте 1942 года.

КУРЧАКОВ Матвей Михайлович, род. 1897 г., Рязанская обл., Спасский р-н, с. Исады, призван Спасским РВК, погиб 29.03.42 года.

★★★Л★★★

ЛАВРЕНОВ Иван Петрович, род. Рязанская обл., Спасский р-н, с. Устрань, пропал без вести в декабре 1942 года.

ЛАВРЕНОВ Михаил Алексеевич, род. 1914 г., Рязанская обл., Спасский р-н, с. Кутуково, пропал без вести в августе 1941 года.

ЛАВРЕНОВ Николай Михайлович, род. 1922 г., Рязанская обл., Спасский р-н, с. Устрань, пропал без вести в ноябре 1941 года.

ЛАВРЕНОВ Семен Алексеевич, род. 1919 г., Рязанская обл., Спасский р-н, с. Устрань, пропал без вести в октябре 1941 года.

ЛАВРЕНОВ Федор Борисович, род. 1919 г., Рязанская обл., Спасский р-н, с. Устрань, пропал без вести в октябре 1941 года.

ЛАГУТОЧКИН Александр Васильевич, род. 1907 г., Рязанская обл., Спасский р-н, с. Панино, призван Спасским РВК, красноармеец, пропал без вести в апреле 1942 года.

ЛАГУТОЧКИН Михаил, призван Спасским РВК, красноармеец, погиб в феврале 1943 года, место захоронения Орловская обл., Должанский р-н, с. Урынок.

ЛАГУТОЧКИН Михаил Никитович, род. 1907 г., Рязанская обл., Спасский р-н, с. Панино, призван Спасским РВК, красноармеец, пропал без вести 13.04.43 года.

ЛАГУТОЧКИН Михаил Степанович, род. 1905 г., Рязанская обл., Спасский р-н, с. Панино, призван Спасским РВК, красноармеец, пропал без вести в декабре 1941 года.

ЛАЗАРЕВ Александр Петрович, призван Спасским РВК, лейтенант, погиб 23.10.43 года.

ЛАЗАРЕВ Николай Васильевич, род. 1907 г., призван Спасским РВК, рядовой, пропал без вести в феврале 1944 года.

ЛАЗАРЕВ Павел Васильевич, род. 1913 г., Рязанская обл., Спасский р-н, с. д. Шатилово, призван Шелуховским РВК, рядовой, пропал без вести в 1943 году.

ЛАЗИН Николай Дементьевич, род. Рязанская обл., Спасский р-н, с. Старый Киструс, рядовой, пропал без вести в феврале 1942 года.

ЛАЗУТИН Федор Кондратьевич, сержант, 529 сп, погиб 25.01.41 года.

ЛАЗУТКИН Алексей Сергеевич, род. 1920 г., Рязанская обл., Спасский р-н, с. Собчаково, призван Спасским РВК, рядовой, пропал без вести в ноябре 1941 года.

ЛАЗУТКИН Виктор Иванович, род. Рязанская обл., Спасский р-н, д. Горицы, призван Спасским РВК, погиб 22.10.44 года.

ЛАЗУТКИН Егор Семенович, род. Рязанская обл., Спасский р-н, д. Можарово, призван Спасским РВК, рядовой, пропал без вести в январе 1943 года.

ЛАКАТКИН Максим Семенович, род. Рязанская обл., Спасский р-н, с. Новое Тонино, призван Спасским РВК, пропал без вести.

ЛАРИОНОВ Михаил Иванович, род. 1921 г., Рязанская обл., Спасский р-н, с. Красильниково, призван Спасским РВК, пропал без вести в 1942 году под Днепродзержинском.

ЛЕВИН Николай Иванович, род. 1923 г., погиб в 1944 году.

ЛЕВКОВ Иван Антипович (Антонович), род. 1919 г., призван Спасским РВК, рядовой, пропал без вести в октябре 1942 года.

ЛИСКИН Иван Александрович, род. 1912 г., погиб в 1945 году.

ЛОВАКОВ Андрей Федорович, род. Рязанская обл., Спасский р-н, с. Устрань, пропал без вести в декабре 1941 года.

ЛОГИН Степан Сергеевич, род. 1897 г., Рязанская обл., Ижевский р-н, с. Городковичи, призван Керченским РВК, рядовой, 229 ад, 57 А, пропал без вести 15.05.42 года.

ЛОГИНОВ Модест Александрович, призван Спасским РВК, мл. лейтенант, пропал без вести.

ЛОГУНОВ Андрей Сидорович, род. 1910 г., Рязанская обл., Спасский р-н, с. Кутуково, пропал без вести в ноябре 1942 года.

ЛОГУНОВ Василий Иванович, род. 1922 г., Рязанская обл., Спасский р-н, с. Кутуково, пропал без вести в апреле 1942 года.

ЛОГУНОВ Дмитрий Яковлевич, род. 1911 г., Рязанская обл., Спасский р-н, с. Кутуково, пропал без вести в июне 1943 года.

ЛОГУНОВ Михаил Иванович, род. 1908 г., Рязанская обл., Спасский р-н, с. Кутуково, пропал без вести в марте 1942 года.

ЛОГУНОВ Павел Иванович, род. 1904 г., Рязанская обл., Спасский р-н, с. Кутуково, пропал без вести в мае 1943 года.

ЛОГУНОВ Петр Иванович, род. Рязанская обл., Спасский р-н, с. Кутуково, пропал без вести.

ЛОГУНОВ Петр Семенович, род. 1904 г., Рязанская обл., Спасский р-н, с. Кутуково, пропал без вести в январе 1942 года.

ЛОГУНОВ Федор Романович, род. 1907 г., Рязанская обл., Спасский р-н, с. Кутуково, пропал без вести в декабре 1941 года.

ЛОПЫРЕВ Алексей Васильевич, род. 1908 г., Рязанская обл., Спасский р-н, п. Красный Яр, призван Спасским РВК, пропал без вести в марте 1945 года.

ЛУКАШОВ Василий Никитович, род. Рязанская обл., Спасский р-н, с. Веретье, красноармеец, пропал без вести в марте 1942 года.

ЛУКАШОВ Иван Никитович, мл. сержант, 1 гв. сбр, погиб 5.01.43 г.

ЛУКИН Андрей Михайлович, род. 1904 г., Тульская обл., Чернский р-н, д. Жерловка, призван Спасским РВК, погиб 15.01.45 года, место захоронения Восточная Пруссия.

ЛЮБИМОВ Евгений Иванович, род. 1916 г., Рязанская обл., Спасский р-н, с. Шатрище, призван Спасским РВК, пропал без вести в декабре 1942 года.

ЛЮБИМОВ Павел Дмитриевич, род. 1915 г., Рязанская обл., Спасский р-н, с. Шатрище, призван Спасским РВК, пропал без вести в декабре 1943 года.

ЛЮБИМОВ Павел Петрович, род. 1911 г., Рязанская обл., Спасский р-н, с. Шатрище, призван Спасским РВК, погиб 30.11.42 года.

ЛЮБЧЕНКО Александр Алексеевич, род. 1911 г., призван Спасским РВК, рядовой, пропал без вести в сентябре 1941 года.

ЛЮКОВ Григорий Иванович, красноармеец, погиб 16.07.44 года, место захоронения Карело-Финская ССР, остров Койва-Сари.

★★★М★★★

МАВРИН Михаил Николаевич, призван Спасским РВК, мл. лейтенант, НКО СССР, погиб 5.03.43 года.

МАМОНОВ Иван Васильевич, род. 1923 г., Рязанская обл., Спасский р-н, д. Дмитриевка, танкист, погиб в 1944 году под Ржевом.

МАМОНЧИКОВ Александр Яковлевич, род. 1908 г., Рязанская обл., Спасский р-н, с. Шатрище, призван Спасским РВК, умер от ран 23.11.43 года, место захоронения Могилевская обл., д. Ясень.

МАМОНЧИКОВ Константин Герасимович, род. 1906 г., Рязанская обл., Спасский р-н, с. Шатрище, призван Спасским РВК, пропал без вести в декабре 1942 года.

МАРКОВ Василий Гаврилович, род. 1899 г., Рязанская обл., Спасский р-н, с. Кутуково, пропал без вести в сентябре 1943 года.

МАРКОВ Иван Иванович, род. 1910 г., Рязанская обл., Спасский р-н, с. Кутуково, пропал без вести в ноябре 1941 года.

МАРКОВ Михаил Павлович, род. 1918 г., Рязанская обл., Спасский р-н, с. Кутуково, пропал без вести в июле 1943 года.

МАСЛЕННИКОВ Василий Илларионович, погиб в 1941 году.

МАСЛЕННИКОВ Григорий Илларионович, погиб в 1941 году.

МАСЛЕННИКОВ Федор Илларионович, род. 1908 г., погиб в 1941 г.

МАСЛОВ Петр Михайлович, род. 1917 г., Рязанская обл., Спасский р-н, с. Кутуково, пропал без вести в 1942 году.

МАСЛОВЕЦ Александр Яковлевич, призван Спасским РВК, военный техник 2 ранга, ГУК , погиб в 1941 году.

МАТРОСОВ Василий Алексеевич, род. 1918 г., Рязанская обл., Спасский р-н, с. Выжелес, пропал без вести в 1941 году.

МАТЮХИН Иван Григорьевич, красноармеец, погиб в августе 1943 года.

МАЦЫКИН Василий Егорович, призван Спасским РВК, рядовой, пропал без вести в октябре 1942 года.

МЕДВЕДЕВ Константин Дмитриевич, род. 1917 г., призван Спасским РВК, рядовой, пропал без вести в ноябре 1941 года.

МЕЛЕХОВ Иван Матвеевич, род. 1903 г., Рязанская обл., Спасский р-н, с. Выползово, рядовой, пропал без вести в ноябре 1941 года.

МЕЛЕШКИН Алексей Павлович, род. Рязанская обл., г. Спасск, рядовой, погиб 24.07.41 года.

МЕРКУШИН Иван Васильевич, род. 1919 г., пропал без вести в 1941 году.

МЕЩЕРЯКОВ Иван Акимович, род. 1910 г., Рязанская обл., Спасский р-н, с. Устрань, пропал без вести в мае 1942 года.

МИЛЮКОВ Василий Михайлович, род. Рязанская обл., Спасский р-н, с. Фатьяновка, пропал без вести 6.01.42 года.

МИЛЮКОВ Василий Семенович, род. Рязанская обл., Спасский р-н, с. Фатьяновка, пропал без вести 25.03.43 года.

МИЛЮКОВ Виктор Владимирович, род. 1905 г., Рязанская обл., Спасский р-н, с. Фатьяновка, пропал без вести в феврале 1942 года.

МИЛЮКОВ Дмитрий Михайлович, род. Рязанская обл., Спасский р-н, с. Фатьяновка, пропал без вести в декабре 1941 года.

МИЛЮКОВ Иван Васильевич, род. 1898 г., Рязанская обл., Спасский р-н, с. Фатьяновка, пропал без вести в июле 1942 года.

МИЛЮКОВ Николай Степанович, род. Рязанская обл., Спасский р-н, с. Фатьяновка, пропал без вести в августе 1942 года.

МИЛЮКОВ Павел Михайлович, род. Рязанская обл., Спасский р-н, с. Фатьяновка, пропал без вести в октябре 1945 года.

МИЛЮКОВ Сергей Михайлович, род. Рязанская обл., Спасский р-н, с. Фатьяновка, пропал без вести в ноябре 1941 года.

МИНАЕВ Иван Трофимович, род. 1899 г., Рязанская обл., Спасский р-н, с. Исады, призван Спасским РВК, погиб 2.04.42 года.

МИНАЕВ Яков Игнатьевич, род. 1914 г., Рязанская обл., Спасский р-н, с. Фатьяновка, пропал без вести в марте 1942 года.

МИРОШИН Егор Егорович, род. 1905 г., погиб в 1943 году.

МИРОШИН Иван Михайлович, род. 1895 г., погиб в 1942 году.

МИТЮКОВ Василий Филиппович, род. 1910 г., Рязанская обл., Спасский р-н, с. Иванково, призван Ижевским РВК, пропал без вести.

МИТЯЕВ Борис Петрович, старшина, пропал без вести в декабре 1944 года.

МИХЕЕВ Василий Андреевич, род. 1909 г., Рязанская обл., Спасский р-н, с. Старая Рязань, пропал без вести 6.09.41 года.

МИШАКИН Михаил Васильевич, род. 1913 г., Рязанская обл., Спасский р-н, д. Ужалье, призван Спасским РВК, рядовой, пропал без вести в январе 1943 года.

МИШАКИН Николай Семенович, род. 1910 г., Рязанская обл., Спасский р-н, с. Горяпино, пропал без вести.

МИШИН Иван Васильевич, род. 1913 г., с. Троица, Рязанская обл., призван Спасским РВК, ст. сержант, умер от ран 18.08.42 года, Калининская обл., Погореловский р-н, д. Исаково.

МИШКИН Антипий Яковлевич, род. Рязанская обл., Спасский р-н, с. Фатьяновка, пропал без вести 18.02.43 года.

МИШКИН Владимир Петрович, род. Рязанская обл., Спасский р-н, с. Старая Рязань, пропал без вести 10.03.44 года.

МИШКИН Петр Васильевич, род. 1900 г., Рязанская обл., Спасский р-н, с. Фатьяновка, пропал без вести в марте 1943 года.

МИШКИН Петр Григорьевич, род. Рязанская обл., Спасский р-н, с. Фатьяновка, пропал без вести в январе 1941 года.

МИШНИН Илья Зотович, красноармеец, погиб в сентябре 1942 года.

МИШУКОВ Сергей Павлович, род. 1908 г., мл. командир, пропал без вести, в декабре 1941 года.

МОРОЗОВ Иван Михайлович, род. 1912 г., Рязанская обл., Спасский р-н, с. Кутуково, пропал без вести в 1944 году.

МОРОЗОВ Иван Семенович, род. Рязанская обл., Спасский р-н, с. Гавриловское, пропал без вести в 1942 году.

МОРОЗОВ Иван Сергеевич, сержант, пропал без вести 10.06.42 г.

МОСКВИН Дмитрий Анатольевич, род. 1902 г., Рязанская обл., Спасский р-н, с. Шатрище, призван Спасским РВК, пропал без вести в декабре 1943 года.

МОСКВИН Прокопий Яковлевич, призван Спасским РВК, рядовой, пропал без вести в сентябре 1943 г.

МУРАТОВ Иван Егорович, род. 1925 г., погиб в 1943 году.

МУСАТОВ Кузьма Степанович, рядовой, пропал без вести в феврале 1945 года.

МУХРИН Дмитрий Сергеевич, род. 1913 г., Рязанская обл., Спасский р-н, с. Троица, призван Спасским РВК, рядовой, пропал без вести в марте 1942 года.

МЫСКИН Владимир Григорьевич, род. Рязанская обл., Спасский р-н, с. Кутуково, пропал без вести 18.09.42 года.

МЫСКИН Петр Павлович, род. 1908 г., Рязанская обл., Спасский р-н, с. Кутуково, пропал без вести 5.04.42 года.

МЫСКОВ Николай Никитович, красноармеец, пропал без вести в январе 1944 года.

★★★Н★★★

НАБРОДОВ Илья Иванович, род. 1903 г., рядовой, погиб 25.08.42 года, место захоронения Смоленская обл., Сухиничский р-н, 700 м юж. д. Плохово по дороге на Бугровку.

НАЗАРОВ Александр Терентьевич, род. 1918 г., призван Спасским РВК, мл. лейтенант, 13 огнб, погиб в бою 27. 02.45 года. Увековечен: Калининградская обл., г. Пионерский.

НАЗАРОВ Андрей Иванович, род. 1902 г., погиб в 1941 году.

НАЗАРЦЕВ Андрей Акимович, рядовой, п/п 20664, погиб 28.11.43 года, место захоронения Витебская обл., с.-в. окраина д. Силки.

НИКИТИН Михаил Александрович, род. 1910 г., Рязанская обл., Спасский р-н, с. Шатрище, призван Спасским РВК, погиб 18.01.44 года, место захоронения

Калининская обл., Идрицкий р-н, д. Ковальки.

НИКИТИН Михаил Сергеевич, род. 1909 г., Рязанская обл., Спасский р-н, с. Кутуково, пропал без вести в апреле 1942 года.

★★★О★★★

ОВЧИННИКОВ Александр Васильевич, сержант, погиб в 1942 году под Смоленском.

★★★П★★★

ПАВЛОВ Василий Петрович, род. Рязанская обл., Спасский р-н, д. Бессоновка, пропал без вести в сентябре 1942 года.

ПАВЛОВ Иван Герасимович, род. Рязанская обл., Спасский р-н, с. Устрань, пропал без вести в декабре 1942 года.

ПАВЛОВ Иван Никифорович, род. Рязанская обл., Спасский р-н, д. Бессоновка, пропал без вести в сентябре 1941 года.

ПАВЛОВ Иван Петрович, род. Рязанская обл., Спасский р-н, д. Бессоновка, пропал без вести в ноябре 1942 года.

ПАВЛОВ Михаил Петрович, род. 1920 г., Рязанская обл., Спасский р-н, с. Устрань, пропал без вести в сентябре 1941 года.

ПАВЛОВ Петр Федорович, род. 1908 г., Рязанская обл., Спасский р-н, с. Устрань, пропал без вести в октябре 1941 года.

ПАНКРАТОВ Федор Филатович, красноармеец, умер от болезни 16.12.42 года.

ПАНФИЛОВ Егор Фомич, род. 1902 г., Рязанская обл., Спасский р-н, д. Аргамаково, призван Спасским РВК, умер от ран 28.02.44 г.

НОВИКОВ Петр Николаевич, род. 1920 г., Рязанская обл., Спасский р-н, с. Петровичи, призван Спасским РВК, рядовой, пропал без вести.

ПАНФИЛОВ Егор Фомич, род. 1914 г., Рязанская обл., Спасский р-н, д. Аргамаково, призван Спасским РВК, погиб 10.11.43 г., место захоронения Житомирская обл., х. Осов.

ПАНФИЛЬЦЕВ Василий Федорович, погиб 11.12.43 года, место захоронения Житомирская обл., район Малыя Рачи.

ПАНЮКОВ Александр Васильевич, род. 1914 г., Рязанская обл., Спасский р-н, с. Киструс, призван Кожвинским РВК в июне 1942 г., сержант, 28 сд, погиб в бою 18.11.42 года, место захоронения Калининская обл., д. Грячухино.

ПАРШИКОВ Степан Миронович, красноармеец, погиб в марте 1942 г.

ПАРШУТИН Григорий Филиппович, красноармеец, погиб в феврале 1942 года.

ПАХОТИКОВ Федор Моисеевич, род. 1913 г., Рязанская обл., Спасский р-н, с. Шатрище, призван Спасским РВК, погиб в сентябре 1942 года, место захоронения Полтавская обл., г. Зеньков, парк культуры и отдыха.

ПАШКИН Василий Федорович, рядовой, пропал без вести в 1942 году.

НОГИН Василий Федорович, род. 1909 г., погиб в 1942 году.

НОЧЕВКИН Василий Семенович, род. 1913 г., Рязанская обл., Спасский р-н, с. Устрань, пропал без вести в мае 1942 года.

ПЕРШИН Петр Андреевич, род. 1905 г., погиб в 1942 году.

ПЕТРАКОВ Григорий Никифорович, красноармеец, умер от болезни 27.04.43 года.

ПЕТРАКОВ Иван Григорьевич, красноармеец, пропал без вести в августе 1943 года.

ПЕТРОВ Василий Егорович, род. 1910 г., Рязанская обл., Спасский р-н, с. Кутуково, пропал без вести в мае 1942 года.

ПЕТРОВ Николай Никитич, род. 1917 г., Рязанская обл., Спасский р-н, с. Кутуково, пропал без вести в сентябре 1941 года.

ПЕТРОВ Петр Егорович, род. 1919 года, Рязанская обл., Спасский р-н, с. Кутуково, пропал без вести в январе 1942 года.

ПЕТРУНИН Сергей Андреевич, пропал без вести в сентябре 1942 года.

ПЕТУХОВ Федор Яковлевич, род. 1905 г., Рязанская обл., Спасский р-н, с. Кутуково, пропал без вести в июне 1942 года.

ПЕЧАЛИН Петр Григорьевич, род. 1907 г., Рязанская обл., Спасский р-н, с. Фатьяновка, пропал без вести в октябре 1941 года.

ПИТЕРСКИЙ Иван Васильевич, призван Спасским РВК, рядовой, пропал без вести в декабре 1942 г.

ПОГОРЕЛОВ Иван Гаврилович, род. 1905 г., Рязанская обл., Спасский р-н, с. Кутуково, пропал без вести в ноябре 1941 года.

ПОГОРЕЛОВ Иван Степанович, род. 1917 г., Рязанская обл., Спасский р-н, с. Кутуково, пропал без вести в сентябре 1941 года.

ПОДАРИЛОВ Егор Семенович, род. 1912 г., призван Спасским РВК, рядовой, пропал без вести в марте 1942 года.

ПОЛЕТАЙКИН Иван Иванович, род. 1925 г., Рязанская обл., Спасский р-н, с. Кутуково, пропал без вести в 1945 году.

ПОЛИКАШИН Василий Иванович, пропал без вести в марте 1942 года.

ПОПОВ Михаил Матвеевич, род. Рязанская обл., Спасский р-н, с. Гавриловское, призван Спасским РВК, пропал без вести в 1942 году.

ПРАВКИН Иван Иванович, призван Спасским РВК, рядовой, пропал без вести в октябре 1942 года.

ПРАВКИН Сергей Иосифович, род. 1904 г., Рязанская обл., Спасский р-н, с. Гавриловское, призван Спасским РВК, пропал без вести.

ПРЯНИКОВ Александр Андреевич, род. 1915 г., Рязанская обл., Спасский р-н, с. Шатрище, призван Спасским РВК, пропал без вести в декабре 1941 года.

ПРЯНИКОВ Владимир Тимофеевич, род. 1925 г., Рязанская обл., Спасский р-н, с. Шатрище, призван Спасским РВК, пропал без вести в декабре 1943 года.

ПРЯНИКОВ Николай Тимофеевич, род. 1915 г., Рязанская обл., Спасский р-н, с. Шатрище, призван Спасским РВК, пропал без вести в октябре 1941 года.

ПРЯНИКОВ Петр Андреевич, род. 1918 г., Рязанская обл., Спасский р-н, с. Шатрище, призван Спасским РВК, погиб 23.06.44 года, место захоронения Могилевская обл., Чаусский р-н, д. Хоменки.

ПУЗАКОВ Дмитрий Михайлович, красноармеец, погиб 26.01.44 года, место захоронения Ленинградская обл., д. Пери.

ПУЗАКОВ Петр Михайлович, рядовой, пропал без вести в мае 1942 г.

ПУЧКОВ Федор Тихонович, погиб в 1941 году.

ПЧЕЛИНЦЕВ Алексей Иванович, род. 1910 (1911) г., Рязанская обл., Спасский р-н, рядовой, погиб.

★★★ Р ★★★

РАСХОДЧИКОВ Александр Иванович, погиб в 1941 году.

РЕДИН Алексей Ульянович, погиб в 1944 году.

РЕДИН Павел Тихонович, род. 1918 г., погиб в 1945 году.

РОГАЛЕВ Владимир Филиппович, красноармеец, погиб в феврале 1944 года.

РОГАЛЕВ Иван Исаевич, красноармеец, 24 сд, погиб 12.12.41 года, место захоронения Тульская обл., с. Белоозеро.

РОДИН Василий Михайлович, погиб в 1944 году.

РОЖДЕСТВЕНСКИЙ Серафим Иванович, род. 1915 г., Рязанская обл., Спасский р-н, с. Исады, призван Спасским РВК, погиб 15.01.43 г.

РОЗАНОВ Иван Филиппович, род. 1910 г., погиб в 1942 году.

РУБЦОВ Василий Павлович, род. 1916 г., Рязанская обл., Спасский р-н, с. Кутуково, пропал без вести в ноябре 1941 года.

РУБЦОВ Николай Федорович, род. 1921 г., Рязанская обл., Спасский р-н, с. Кутуково, пропал без вести в октябре 1941 года.

РУБЦОВ Федор Григорьевич, род. 1919 г., Рязанская обл., Спасский р-н, с. Кутуково, пропал без вести в ноябре 1942 года.

РУДНОВ Григорий Иванович, красноармеец, погиб в плену 9.05.43 года.

РУДНОВ Егор Харитонович, красноармеец, погиб в декабре 1941 г.

РЫЖОВ Андрей Михайлович, род. 1914 г., Рязанская обл., Спасский р-н, с. Кутуково, пропал без вести в декабре 1941 года.

РЫЖОВ Андрей Петрович, погиб в 1943 году.

РЫЖОВ Иван Кириллович, погиб в 1942 году.

РЫЖОВ Иван Петрович, погиб в 1942 году.

РЫЖОВ Михаил Григорьевич, род. 1913 г., Рязанская обл., Спасский р-н, с. Кутуково, погиб в феврале 1942 года.

РЫЖОВ Николай Сергеевич, род. Рязанская обл., Спасский р-н, с. Кутуково, пропал без вести в июне 1942 года.

РЫЖОВ Николай Яковлевич, род. 1907 г., Рязанская обл., Спасский р-н, с. Кутуково, пропал без вести в августе 1942 года.

РЫЛИН Иван Иванович, род. 1916 г., Рязанская обл., Спасский р-н, с. Шатрище, призван Спасским РВК, пропал без вести в декабре 1944 года.

РЯБИНИН Федор Васильевич, род. 1905 г., Рязанская обл., Спасский р-н, с. Шатрище, призван Спасским РВК, пропал без вести в декабре 1943 года.

★★★С★★★

САВИН Иван Владимирович, род. 1916 г., Рязанская обл., Спасский р-н, с. Кутуково, пропал без вести в марте 1943 г.

САЗОНОВ Иван Макарович, красноармеец, погиб в октябре 1941 г.

САЗОНОВ Иван Тимофеевич, погиб в октябре 1941 года.

САМАРИН Дмитрий Иванович, род. 1898 г., Рязанская обл., Спасский р-н, д. Аргамаково, призван Спасским РВК, пропал без вести в декабре 1942 года.

САМОЙЛОВ Антон Семенович, род. 1898 г., Рязанская обл., Спасский р-н, с. Кутуково, пропал без вести в январе 1943 года.

САМОЙЛОВ Иван Сергеевич, род. 1919 г., Рязанская обл., Спасский р-н, с Кутуково, пропал без вести в октябре 1941 года.

САМОЙЛОВ Михаил Мартынович, род. 1910 г., Рязанская обл., Спасский р-н, с. Кутуково, пропал без вести в марте 1943 года.

САМОЙЛОВ Степан Миронович, род. 1904 г., Рязанская обл., Спасский р-н, с Кутуково, пропал без вести в январе 1942 года.

САМОХИН Алексей Григорьевич, род. Рязанская обл., Спасский р-н, д. Бессоновка, пропал без вести в июле 1941 года.

САМОХИН Иван Михайлович, род. 1918 г., Рязанская обл., Спасский р-н, д. Аргамаково, призван Спасским РВК, погиб 6.03.45 года.

САМСОНКИН Федор Дорофеевич, род. Рязанская обл., Спасский р-н, с. Веретье, ефрейтор, 123 гв. сп, погиб 4.03.45 года.

САФРОНОВ Тимофей Григорьевич, красноармеец, погиб в августе 1941 года.

СВИРДЮКОВ Павел Яковлевич, род. 1924 г., Рязанская обл., Спасский р-н, с. Гавриловское, пропал без вести.

СВИРКИН Алексей Сергеевич, род. 1914 г., Рязанская обл., Спасский р-н, с. Кутуково, призван Московским РВК, пропал без вести в декабре 1941 года.

СВИРКИН Василий Григорьевич, род. 1923 г., Рязанская обл., Спасский р-н, с. Устрань, пропал без вести в 1942 году.

СВИРКИН Михаил Семенович, род. 1910 г., Рязанская обл., Спасский р-н, с. Кутуково, пропал без вести в декабре 1941 года.

СЕВОСТЬЯНОВ Василий Степанович, род. 1918 г., Рязанская обл., Спасский р-н, с. Кутуково, пропал без вести в октябре 1941 года.

СЕМЕНОВ Иван Трофимович, род. Рязанская обл., Спасский р-н, с. Выползово, призван Спасским РВК, погиб в апреле 1943 года.

СЕМИН Сергей Федорович, род. 1905 г., Рязанская обл., Спасский р-н, с. Городное, призван Краснополянским РВК г. Долгопрудный Московской обл., рядовой, 1268 сп, 385, сд, погиб в бою 6.08.44 года, место захоронения Польша, Белостокское воеводство.

СЕРЕБРЯКОВ Михаил Сергеевич, род. Рязанская обл., Спасский р-н, с. Гавриловское, ст. сержант, 3 танк. б-н, погиб 15.01.45 года, место захоронения 2 км зап. Яшней-Солецкий.

СЕРЕГИН Андрей Васильевич, рядовой, пропал без вести 14.04.44 года.

СЕРЕГИН Дмитрий Павлович, красноармеец, погиб 26.11.43 г., место захоронения Могилевская обл., 156 м юж. д. Обедовичи.

СЕРЕГИН Иван Андреевич, пропал без вести в августе 1942 года.

СЕРЕГИН Сергей Андреевич, род. 1909 г., Рязанская обл., Спасский р-н, с. Шатрище, призван Спасским РВК, пропал без вести в декабре 1941 года.

СЕРОВ Михаил Кириллович, призван Спасским РВК, политрук, штаб 1018 сп, п/п 942, часть 10 , погиб 27.08.41 года.

СИГУНОВ Александр Иванович, род. Рязанская обл., Спасский р-н, с. Гавриловское, пропал без вести в марте 1943 года.

СИГУНОВ Иван Матвеевич, род. Рязанская обл., Спасский р-н, с. Гавриловское, пропал без вести в 1942 году.

СИДОРИКОВ Павел Петрович, призван Спасским РВК, рядовой, умер от ран 13.01.42 года.

СИДОРИН Николай Дмитриевич, род. Рязанская обл., Спасский р-н, с. Фатьяновка, пропал без вести в октябре 1941 года.

СИДОРОВ Кирилл Ермолаевич, красноармеец, пропал без вести в июне 1941 года.

СИЛКИН Владимир Иванович, род. 1922 г., призван Спасским РВК, рядовой, пропал без вести в июне 1942 года.

СИЛКИН Григорий Григорьевич, род. 1914 г., Рязанская обл., Спасский р-н, с. Шатрище, призван Спасским РВК, пропал без вести в декабре 1941 года.

СИМОНОВ Иван Григорьевич, призван Спасским РВК, рядовой, пропал без вести 16.10.42 года.

СКВОРЦОВ Виктор Иванович, род. 1922 г., Рязанская обл., Спасский р-н, с. Фатьяновка, пропал без вести в марте 1943 года.

СКЛЯРОВ Иван Алексеевич, призван Спасским РВК, подполковник, погиб 1.05.44 года.

СКОБЕЛКИН Андрей Михайлович, род. 1905 г., призван Спасским РВК, рядовой, 807 сп, 304 сд, погиб 19.11.42 года, место захоронения Сталинградская обл., ст. Клетская.

СМИРНОВ Илья Максимович, красноармеец, пропал без вести в декабре 1942 года.

СМИРНОВ Петр Артемович, красноармеец, пропал без вести в октябре 1944 года.

СМИРНОВ Петр Федорович, род. 1915 г., погиб в 1943 году.

СОЛОВЬЕВ Алексей Иосифович, красноармеец, п/п 55290, погиб 28.09.45 года.

СОРОКИН Иван Александрович, род. 1918 г., Рязанская обл., Спасский р-н, д. Чевкино, призван Спасским РВК, умер от ран 6.01.43 года, место захоронения Калининская обл., д. Куной.

СТЕГУНОВ Трофим Дмитриевич, род. 1912 г., Рязанская обл., Спасский р-н, д. Горицы, призван Спасским РВК, пропал без вести.

СТЕПАННИКОВ Федор Максимович, призван Спасским РВК, красноармеец, умер от ран 29.09.42 года.

СТЕПАННИКОВ Федор Михайлович, род. Рязанская обл., Спасский р-н, с. Федотьево, призван Спасским РВК, красноармеец, 1130 сп, пропал без вести 11.02.42 года.

СТЕПАНОВ Терентий Григорьевич, род. 1915 г., призван Спасским РВК, мл. лейтенант, пропал без вести.

СТЕПАШКИН Василий Прокопьевич, род. 1915 г., Рязанская обл., Спасский р-н, с. Устрань, пропал без вести в ноябре 1941 года.

СТЕПАШКИН Иван Федорович, род. Рязанская обл., Спасский р-н, с. Устрань, пропал без вести в мае 1942 года.

СТЕПАШКИН Федор Степанович, род. 1903 г., Рязанская обл., Спасский р-н, с. Устрань, пропал без вести в феврале 1943 года.

СУДОВЫХ Дмитрий Абрамович, род. Рязанская обл., Спасский р-н, с. Устрань, пропал без вести в июле 1943 года.

СУДОВЫХ Дмитрий Васильевич, род. 1908 г., Рязанская обл., Спасский р-н, с Устрань, пропал без вести в сентябре 1942 года.

СУДОВЫХ Сергей Абрамович, род. 1901 г., Рязанская обл., Спасский р-н, с. Устрань, пропал без вести в ноябре 1941 года.

СУРКОВ Иван Алексеевич, род. 1903 г., Рязанская обл., Спасский р-н, с. Собчаково, рядовой, 65 гв. сп, 22 гв. сд, погиб 28.02.44 года, место захоронения Калининская обл., Пустошинский р-н, д. Шилово.

СУЧКОВ Иван Сергеевич, род. 1922 г., Рязанская обл., Спасский р-н, с. Кутуково, пропал без вести в ноябре 1941 года.

СУЧКОВ Петр Сергеевич, род. 1916 г., Рязанская обл., Спасский р-н, с. Кутуково, пропал без вести в январе 1943 года.

СЫРЦОВ Петр Романович, род. 1911 г., Рязанская обл., Спасский р-н, с. Устрань, пропал без вести в январе 1942 года.

★★★ Т ★★★

ТАБАКОВ Василий Сергеевич, призван Спасским РВК, гв. ст. сержант, пропал без вести.

ТАРАНОВ Алексей Иванович, призван Спасским РВК, рядовой, пропал без вести в марте 1943 года.

ТЕПЛЯКОВ Василий Иванович, род. 1922 г., Рязанская обл., Спасский р-н, с. Кутуково, пропал без вести в мае 1942 года.

ТЕПЛЯКОВ Иван Федотович, род. 1902 г., Рязанская обл., Спасский р-н, с. Кутуково, пропал без вести в сентябре 1941 года.

ТЕПЛЯКОВ Семен Егорович, род. 1902 г., Рязанская обл., Спасский р-н, с. Кутуково, пропал без вести в мае 1943 года.

ТЕПЛЯКОВ Сергей Федотович, род. Рязанская обл., Спасский р-н, с. Кутуково, пропал без вести 23.12.42 года.

ТЕРЕНИН Сергей Лаврентьевич, красноармеец, погиб 31.12.42 года., место захоронения Калининская обл., г. Великие Луки, у винзавода.

ТИМОШИН Михаил Кузьмич, род. 1923 г., Рязанская обл., Спасский р-н, с. Кутуково, погиб в 1943 году, место захоронения Днепропетровская обл., с. Варваровка.

ТИТКОВ Михаил Афанасьевич, род. 1910 г., Рязанская обл., Спасский р-н, с. Устрань, пропал без вести в ноябре 1941 года.

ТИХОНОВ Дмитрий Григорьевич, род. 1907 г., Рязанская обл., Спасский р-н, с. Устрань, пропал без вести в декабре 1941 года.

ТИХОНОВ Иван Филиппович, род. 1923 г., Рязанская обл., Спасский р-н, с. Устрань, пропал без вести в октябре 1941 года.

ТИХОНОВ Михаил Моисеевич, род. 1899 г., Рязанская обл., Спасский р-н, д. Бессоновка, пропал без вести в июле 1942 года.

ТРАВНИКОВ Сергей Сергеевич, род. 1922 г., призван Шиловским РВК, рядовой, погиб 21.07.42 года,

место захоронения Московская обл., Уваровский р-н, вост. д. Ямы.

ТРЕБНЕВ Михаил Гаврилович, призван Спасским РВК, мл. лейтенант, погиб 30.01.43 года.

ТРУСОВ Яков Егорович, род. 1917 г., Рязанская обл., Спасский р-н, д. Горицы, призван Спасским РВК, пропал без вести.

ТРУСОВ Яков Мартынович, род. 1916 г., Рязанская обл., Спасский р-н, д. Хрипенки, призван Спасским РВК, пропал без вести.

ТРУШКИН Николай Иванович, красноармеец, погиб 16.10.43 г., место захоронения Витебская обл., Лиозненский р-н, ю.-в. окраина д. Никитинка.

★★★ У ★★★

УВАЕВ Петр Фадеевич, род. 1902 г., Рязанская обл., Спасский р-н, с. Старый Киструс, призван Спасским РВК, рядовой, пропал без вести в апреле 1942 года.

УЛЬЯНИН Михаил Григорьевич, род. Рязанская обл., Спасский р-н, с. Новый Киструс, призван Спасским РВК, рядовой, пропал без вести в августе 1941 года.

УСТИНОВ Дмитрий Иванович, род. Рязанская обл., Спасский р-н, с. Фатьяновка, пропал без вести в феврале 1943 года.

УСТИНОВ Дмитрий Федорович, род. 1925 г., Рязанская обл., Спасский р-н, с. Фатьяновка, пропал без вести в июне 1943 года.

УСТИНОВ Кузьма Иванович, род. 1896 г., Рязанская обл., Спасский р-н, с. Фатьяновка, пропал без вести в марте 1943 года.

УСТИНОВ Николай Петрович, род. 1921 г., Рязанская обл., Спасский р-н, с. Фатьяновка, пропал без вести в октябре 1941 года.

★★★ Ф ★★★

ФАТКИН Дмитрий Сергеевич, род. 1903 г., призван Спасским РВК, рядовой, умер в немецком плену 2.10.42 года.

ФЕДОРИН Петр Павлович, род. 1916 г., Рязанская обл., Спасский р-н, с. Федотьево, призван Спасским РВК, рядовой, пропал без вести в декабре 1941 года.

ФЕДОТКИН Андрей Сергеевич, призван Спасским РВК, гв. сержант, п/п 59865, погиб 17.08.43 года.

ФЕДЧЕНКО Василий Михайлович, красноармеец, погиб в октябре 1941 года.

ФИЛЯКОВ Николай Петрович, род. 1903 г., Рязанская обл., Спасский р-н, с. Панино, призван Спасским РВК, красноармеец, пропал без вести в октябре 1940 года.

ФИНЯКИН Павел Григорьевич, род. 1915 г., Рязанская обл., Спасский р-н, с. Кутуково, пропал без вести в январе 1943 года.

ФОМИН Александр Сергеевич, красноармеец, пропал без вести в июле 1941 года.

ФОМИН Василий Михайлович, род. 1909 г., Рязанская обл., Спасский р-н, с. Дегтяное, пропал без вести в 1942 году.

★★★ Х ★★★

ХВАТОВ Федор Климентьевич, род. 1907 г., 172 сп, погиб 25.12.41 году, место захоронения д. Новое Котрово и Каменка (район неизвестен).

ХОЛОДОВ Михаил Семенович, род. 1916 г., Рязанская обл., Спасский р-н, с. Шатрище, призван Ухтинским РВК 18.02.43 г., рядовой, 245 отд. шр, погиб 11.06.43 года, место захоронения Орловская обл., Болховский р-н, д. Крутогорье.

ХОЛОДОВ Павел Семенович, род. 1911 г., Рязанская обл., Спасский р-н, с. Шатрище, призван Спасским РВК, пропал без вести в декабре 1941 года.

ХОМЯКОВ Петр Прокофьевич, красноармеец, погиб 28.12.42 года, место захоронения Калининская обл., 600 м с.-з. г. Великие Луки.

★★★Ц★★★

ЦЫПЛАКОВ Иван Ефимович, род. 1910 г., Рязанская обл., Спасский р-н, с. Кутуково, пропал без вести в феврале 1942 года.

ЦЫПЛАКОВ Федор Иванович, род. 1918 г., Рязанская обл., Спасский р-н, с. Кутуково, пропал без вести в октябре 1941 года.

★★★Ч★★★

ЧЕКАЛИН Александр Иванович, род. 1900 г., Рязанская обл., Спасский р-н, с. Шатрище, призван Спасским РВК, пропал без вести в декабре 1942 года.

ЧЕРКАСОВ Федор Сергеевич, род. 1920 г., Рязанская обл., Спасский р-н, с. Устрань, пропал без вести в декабре 1941 года.

ЧЕРНЕЦОВ Василий Никифорович, род. 1897 г., Рязанская обл., Спасский р-н, с. Кутуково, пропал без вести в сентябре 1942 года.

ЧЕРНИКОВ Илья Васильевич, род. Рязанская обл., Спасский р-н, с. Собчаково, рядовой, пропал без вести в феврале 1943 года.

ЧЕРНЫГОВ Иван Михайлович, род. 1904 г., Рязанская обл., Спасский р-н, с. Кутуково, пропал без вести в феврале 1942 года в районе г. Вязьмы, Смоленская обл.

ЧЕРНЫГОВ Степан Федорович, род. 1908 г., Рязанская обл., Спасский р-н, с. Устрань, пропал без вести в декабре 1941 года.

ЧЕРНЫГОВ Яков Дмитриевич, род. 1908 г., Рязанская обл., Спасский р-н, с. Кутуково, пропал без вести в декабре 1941 года.

ЧЕСНОКОВ Иван Петрович, род. 1921 г., рядовой, пропал без вести в феврале 1942 года.

ЧЕЧЕНЕВ Александр Федорович, призван Спасским РВК, рядовой, п/п 49812, погиб 18.07.43 года, место захоронения Харьковская обл., Петровский р-н, д. Б. Гаражевка.

ЧИБИСКОВ Сергей Михайлович, род. Рязанская обл., Спасский р-н, с. Собчаково, призван Спасским РВК, мл. сержант, п/п 354, погиб 13.12.43 года.

ЧИСТЯКОВ Михаил Сергеевич, призван Спасским РВК, рядовой,1430 сп, умер от ран в апреле 1942 года, место захоронения Калининская обл., Ржевский р-н, Кувшиновское кладбище.

ЧУВЕЛЕВ Василий Николаевич, род. 1919 г., Рязанская обл., Спасский р-н, с. Шатрище, призван Спасским РВК, пропал без вести в апреле 1942 года.

★★★Ш★★★

ШАБАНОВ Александр Иванович, род. 1920 г., Рязанская обл., Спасский р-н, с. Фатьяновка, пропал без вести в феврале 1942 года.

ШАБАНОВ Виктор Петрович, род. 1922 г., Рязанская обл., Спасский р-н, с. Фатьяновка, пропал без вести в августе 1943 года.

ШАБАНОВ Иван Максимович, род. 1907 г., Рязанская обл., Спасский р-н, с. Веретье, призван Спасским РВК, красноармеец, пропал без вести в июле 1942 года.

ШАБАНОВ Николай Иванович, род. 1911 г., Рязанская обл., Спасский р-н, с. Фатьяновка, пропал без вести в марте 1942 года.

ШАПОШНИКОВ Василий Григорьевич, род.1919 г., Рязанская обл., Спасский р-н, с. Устрань, пропал без вести в ноябре 1942 года.

ШАРАМОНОВ Сергей Николаевич, призван Спасским РВК, рядовой, погиб 26.01.43 года, место захоронения Орловская обл., Никольский р-н, д. Юдино.

ШАРОВ Сергей Андреевич, род. 1923 г., г. Спасск, призван Спасским РВК, пропал без вести в 1942 году.

ШАРОНОВ Михаил Дмитриевич, род. 1899 г., Рязанская обл., Спасский р-н, с. Кутуково, пропал без вести в феврале 1943 года.

ШАРОНОВ Петр Михайлович, род. 1918 г., Рязанская обл., Спасский р-н, с. Кутуково, пропал без вести в сентябре 1941 года.

ШВЕЦОВ Егор Николаевич, рядовой, пропал без вести.

ШИБАЛКОВ Иван Андреевич, сержант, погиб 2.12.43 года, место захоронения Витебская обл., Юрьево-Дубровенский р-н, 4 км с.-в. д. Застенок, братская могла.

ШИНЕЛЕВ Борис Федорович, призван Спасским РВК, погиб в сентябре 1944 года.

ШЛЫКОВ Василий Михайлович, род. 1908 г., Рязанская обл., Спасский р-н, с. Старый Киструс, призван Спасским РВК, рядовой, пропал без вести в декабре 1942 года.

ШЛЫКОВ Егор Емельянович, род. 1917 г., Рязанская обл., Спасский р-н, с. Старый Киструс, призван Спасским РВК, рядовой, 402 сп, погиб 5.04.44 года, место захоронения Ленинградская обл., Псковский р-н, д. Подборовое.

ШЛЫКОВ Иван Емельянович, род. 1903 г., Рязанская обл., Спасский р-н, с. Старый Киструс, призван Спасским РВК, гв. рядовой, п/п 891, ч. 703, погиб 28.01.43 года, место захоронения Курганская обл., Ясиновский р-н, ст. Меловое.

ШЛЫКОВ Николай Степанович, род. 1913 г., Рязанская обл., Спасский р-н, с. Кутуково, пропал без вести в декабре 1941 года.

ШЛЫКОВ Степан Михайлович, род. 1904 г., Рязанская обл., Спасский р-н, с. Старый Киструс, призван Спасским РВК, рядовой, умер от ран 24.12.42 года.

ШЛЫКОВ Федор Леонтьевич, род. 1910 г., Рязанская обл., Спасский р-н, с. Кутуково, пропал без вести в июле 1942 года.

ШУБАРКИН Василий Евстратович, род. 1903 г., Рязанская обл., Спасский р-н, д. Ужалье, призван Спасским РВК, рядовой, пропал без вести в декабре 1942 года.

ШУБАРКИН Илья Ефимович, род. 1908 г., Рязанская обл., Спасский р-н, д. Ужалье, призван Спасским РВК, рядовой, 118 сп, п/п 1879, ч. 278, погиб 27.10.42 года, место захоронения Смоленская обл., Слободской р-н, д. Гудки.

ШУБАРКИН Петр Никитович, род. 1908 г., Рязанская обл., Спасский р-н, с. Старый Киструс, призван Спасским РВК, ефрейтор, 1313 сп, погиб 9.09.42 года.

ШУБНЯКОВ Александр Петрович, род. 1922 г., Рязанская обл., Спасский р-н, с. Новый Киструс, призван Спасским РВК, рядовой, п/п 957, умер от ран 18.07.42 года, место захоронения Тульская обл., Белевский р-н, д. Чернышино.

ШУБНЯКОВ Никита Федорович, род. Рязанская обл., Спасский р-н, с. Новый Киструс, призван Спасским РВК, рядовой, погиб 8.03.42 года.

ШУВАЕВ Иван Максимович, род. Рязанская обл., Спасский р-н, с. Кутуково, пропал без вести в 1942 году.

ШУВАЛОВ Сергей Павлович, род. 1904 г., Рязанская обл., Спасский р-н, с. Троица, призван Спасским РВК, рядовой, умер от ран 24.01.40 года, г. Петрозаводск.

★★★ Щ ★★★

ЩАУЛИН Иван Григорьевич, род. 1913 г., Рязанская обл., Спасский р-н, с. Исады, призван Спасским РВК, пропал без вести в марте 1944 г.

ЩЕВЕЛЕВ Дмитрий Дмитриевич, призван Спасским РВК, рядовой, п/п 2157, ч. 205, погиб 12.01.43 г.

ЩЕРБАТОВ Константин Дмитриевич, род. 1907 г., Рязанская обл., Спасский р-н, с. Новый Киструс, призван Спасским РВК, рядовой, 3 отд. стр. б-н, 147 арт. сбр, погиб 11.02.43 года, место захоронения Ленинградская обл., Старорусский р-н, с. Филошкино.

★★★ Ю ★★★

ЮРКОВ Александр Филиппович, род. 1911 г., Рязанская обл., Спасский р-н, с. Старый Киструс, призван Спасским РВК, рядовой, пропал без вести в декабре 1941 года.

ЮРКОВ Алексей Кузьмич, род. Рязанская обл., Спасский р-н, с. Старый Киструс, призван Спасским РВК, гв. рядовой, 103 гв. сап. б-н, погиб 2.02.45 года.

★★★Я★★★

ЯХОНТОВ Николай Михайлович (Максимович), род. 1912 г., рядовой, пропал без вести в марте 1943 г.

ЯШКОВ Иван Евсеевич, красноармеец, 115 отд. гв. мин. дивизия, погиб 21.02.43 года.

НЕ ВЕРНУЛИСЬ С ВОЙНЫ

АБАШИН В.А.
АБРАМОВ Владимир Кузьмич
АВДОНКИН Никита Петрович, род. 1918 г.
АВЕРИН Василий Иванович, род. 1912 г.
АВЕРКИН Михаил Степанович, род. 1903 г.
АГРАФОНОВА Анна Александровна, род. 1920 г.
АКИНДИНОВ Владимир Владимирович
АКИНИН Алексей Николаевич, род. 1923 г.
АКИНИН В.Д., род. 1908 г.
АКИНИНА В.Д., род. 1918 г.
АКИНИН Михаил Николаевич, род. 1912 г., Рязанская обл., Спасский р-н, с. Засечье.
АКИНИН С.Д., род. 1900 г.
АЛЕКСАХИН Николай Михайлович, род. 1922 г., Рязанская обл., Спасский р-н, д. Желобова Слобода.
АЛЕКСЕЕВ И.Н., род. 1918 г.
АЛЕХИН М.Д., род. 1921 г.
АЛЕШИН Василий Степанович
АМЕЛЬКИН С.Д.
АНДРЕЕВ Анатолий Иванович
АНДРЕЕВ Иван Иванович
АНДРЕЯХИН Ф.Н., род. 1900 г.
АНИКИН Геннадий Николаевич
АНОХИН Федор Ильич, род. 1901 г., Рязанская обл., Спасский р-н, с. Городец.
АНТИПКИН Владимир Иванович
АНТИПКИН Иван Иванович
АНТИПКИН Михаил Иванович
АНТРОПОВ Степан Яковлевич
АРАГИН Иван Семенович
АРТАМОНОВ М.В., род. 1904 г.
АРТЕМОВ И.К.
АРТЕМОВ Михаил Васильевич
АРТЕМОВ М.Р.
АРТЮХИН А. М., род. 1924 г.
АРТЮХИН А.Ф., род. 1924 г.
АРТЮХИН В.В., род. 1924 г.
АРТЮХИН И.В., род. 1923 г.
АРТЮХИН М.В., род. 1923 г.
АРТЮХИН Н.М., род. 1924 г.
АРТЮХИН С.В., род. 1913 г.
АРХИПОВ Степан Григорьевич, род. 1905 г., Рязанская обл., Спасский р-н, д. Желобова Слобода.
АРЯЕВ Тимофей Ильич
АФОНИН Г.А.
АФОНИН Е.А.

БАБКИН Г.П., род. Рязанская обл., Спасский р-н, с. Стариково.
БАВИН Иван Васильевич, род. Рязанская обл., Спасский р-н, с. Городное.
БАДАРЖНОВ М.З., род. 1915 г.
БАДАРЖНОВ С.З., род. 1913 г.
БАЙКОВ Михаил Константинович
БАЛАБАНОВ Иван Кондратьевич
БАЛАШОВ И.Г.
БАЛАШОВ П.П.
БАМАШОВ Л.Я., род. 1916 г.
БАРАНОВ Григорий Емельянович, род. 1908 г.
БАРАНОВ Михаил Михайлович, род. Рязанская обл., Спасский р-н, с. Городное.
БАРДАКОВ Александр Григорьевич, род. 1921 г., Рязанская обл., Спасский р-н, с. Засечье.
БАРДАКОВ В.Г., род. 1924 г.
БАРДАКОВ Василий Иванович, род. 1910 г., Рязанская обл., Спасский р-н, с. Засечье.
БАРДАКОВ В.И., род. 1924 г.
БАРДАКОВ Дмитрий Иванович, род. 1912 г., Рязанская обл., Спасский р-н, с. Засечье.
БАРИНОВ Андрей Андреевич, род. 1913 г., Рязанская обл., Спасский р-н, с. Желобова Слобода.
БАРКОВ Кирилл Венидиктович, род. 1910 г.
БАРКОВСКИЙ Д.М.
БЕЗРУЧКИН Алексей Федорович
БЕКМАЗОВ Алексей Степанович
БЕСПАЛОВ Иван Александрович, род. 1909 г.
БИРЮКОВ И.П., род. 1924 г.
БИРЮКОВ М.И., род 1902 г.
БИРЮКОВ Н.Е., род. 1912 г.
БИРЮКОВ Н.К., род. 1924 г.
БИРЮКОВ Н.С., род. 1921 г.
БИРЮКОВ П.М., род. 1913 г.
БИРЮКОВ С.П., род. 1916 г.
БИРЮКОВ Ф.И., род. 1904 г.
БЛИНКОВ Владимир Федорович
БОРИСЕЕВ Иван Андреевич
БОРИСКИН Александр Семенович, род. Рязанская обл., Спасский р-н, с. Городное.
БОРИСКИН Григорий Максимович, род. Рязанская обл., Спасский р-н, с. Городное.
БОРИСОВ Михаил Александрович, род. 1925 г.
БОРСКОВ Алексей Панферович, род. 1915 г., Рязанская обл., Спасский р-н, с. Селезеново.
БОРСКОВ Василий Панфилович, род. 1921 г., Рязанская обл., Спасский р-н, с. Селезеново.

БРЫЛКОВ Федор Иванович
БУТИН Иван Дмитриевич, род. Рязанская обл., Спасский р-н, с. Федотьево.
БУТИН Федор Федорович, род. Рязанская обл., Спасский р-н, с. Федотьево.

ВАНЬШЕВ Федор Яковлевич, род. Рязанская обл., Спасский р-н, с. Городное.
ВАРЕННИКОВ Михаил Петрович, род. 1911 г.
ВАСЕНКИН Василий Егорович
ВЕЛЕЛЬ Константин Михайлович
ВИХЛИНИН Владимир Михайлович
ВИХЛИНИНА Нина Федоровна
ВОЙНОВ В.Д., род. Рязанская обл., Спасский р-н, с. Стариково.
ВОПКОВ Николай Иванович, род. 1921 г., Рязанская обл., Спасский р-н, д. Желобова Слобода.
ВОРОНИН Владимир Алексеевич
ВОРОНКОВ Иван Дмитриевич, род. 1903 г.
ВОРОНКОВ Тимофей Степанович, род. 1911 г.

ГАВРИКОВ Алексей Степанович, род. 1911 г.
ГАВРИКОВ Андрей Яковлевич
ГАЛАНЦЕВ Константин Васильевич, лейтенант.
ГЕРАСЕВ Иван Иванович, род. Рязанская обл., Спасский р-н, с. Торчино.
ГОЛДАБЕНКОВ Александр Михайлович
ГОЛИКОВ Н.Ф., род. 1924 г.
ГОЛОВ Михаил Гаврилович, род. 1922 г.
ГОЛОВАНОВ М.И., род. 1918 г.
ГОЛОВАНОВ Федор Степанович, род. 1896 г., Рязанская обл., Спасский р-н, с. Засечье.
ГОЛОВАСТОВ Николай Прокофьевич, род. 1922 г.
ГОЛОВАСТОВ Прокофий Егорович
ГОЛОВИН Федор Степанович
ГОЛЯТКИН Иван Степанович
ГОРБУНОВ Е.А., род. Рязанская обл., Спасский р-н, с. Стариково.
ГОРШКОВ Петр Иванович
ГОРШКОВ Сергей Акимович, род. 1907 г.
ГРИБОВ Павел Егорович, род. 1921 г.
ГРОМОВ Иван Петрович
ГРОМОВ Иван Романович
ГРОШЕВ Виктор Викторович
ГУРКИН Иван Кузьмич, род. Рязанская обл., Спасский р-н, с. Веретье.
ГУЩИН А.А.

ДАНИЛОВ Николай Алексеевич, род. 1921 г., Рязанская обл., Спасский р-н, с. Городец.
ДАНИН Александр Васильевич, род. Рязанская обл., Спасский р-н, с. Городное.
ДАНИН Василий Федорович, род. Рязанская обл., Спасский р-н, с. Городное.
ДАНИН Степан Фролович, род. Рязанская обл., Спасский р-н, с. Городное.
ДАНИН Федор Иванович, род. Рязанская обл., Спасский р-н, с. Городное.
ДАНЮКОВ И.В., род. 1916 г.
ДАНЮКОВ Иван Константинович, род. Рязанская обл., Спасский р-н, с. Федотьево.
ДАНЮКОВ Михаил Семенович, род. 1915 г.
ДАНЮКОВ Павел Иванович, род. Рязанская обл., Спасский р-н, с. Федотьево.
ДЕМУШКИН Алексей Иванович, род. Рязанская обл., Спасский р-н, с. Федотьево.
ДЕМЬЯНОВ Дмитрий Маркович, род. Рязанская обл., Спасский р-н, с. Старое Тонино.
ДЕМЬЯНОВ Иван Акимович, род. Рязанская обл., Спасский р-н, с. Старое Тонино.
ДЕМЬЯНОВ Назар Сидорович, род. 1900 г., Рязанская обл., Спасский р-н, с. Старое Тонино.
ДЕНИСКИН Петр Денисович, род. Рязанская обл., Спасский р-н, с. Веретье.
ДИАНОВ Александр Федорович, род. 1906 г.
ДИАНОВ Григорий Андреевич, род. 1914 г., Рязанская обл., Спасский р-н, с. Городец.
ДИАНОВ Иван Александрович, род. 1914 г., Рязанская обл., Спасский р-н, с. Городец.
ДОБАШИН Г.Д., род. 1906 г.
ДОРОХИН Александр Михайлович, род. Рязанская обл., Спасский р-н, с. Веретье.
ДОРОХИН Николай Григорьевич
ДОРОХИН Николай Петрович, род. Рязанская обл., Спасский р-н, с. Веретье.
ДУПЛИН Дмитрий Иванович, род. 1901 г.
ДЫКОВ Семен, род. Рязанская обл., Спасский р-н, с. Городное.

ЕВСЕЕВ Н.Н.
ЕВСЮКОВ Василий Михайлович
ЕВСЮТКИН Александр Никитович, род. 1911 г.
ЕВСЮТКИН Александр Федорович, род. Рязанская обл., Спасский р-н, с. Городное.
ЕЖОВ Василий Михайлович, род. с. Городное.
ЕЖОВ Федор Михайлович, род. Рязанская обл., Спасский р-н, с. Городное.
ЕЛИСЕЕВ Василий Петрович
ЕЛИСЕЕВ Михаил Петрович
ЕЛИСЕЕВ Николай Алексеевич
ЕЛИСЕЕВ Николай Петрович
ЕЛИСЕЕВ Филипп Петрович
ЕПИШКИНА Мария Александровна
ЕРМАКОВ Борис Леонидович
ЕРМАКОВ Виктор Дмитриевич
ЕРМАКОВ Иван Гаврилович
ЕРМАКОВ С.Д., род 1913 г.
ЕРХОВ Иван Иванович
ЕСИН Борис Яковлевич, род. 1909 г.
ЕФРЕМОВ Александр Иванович, род. 1921 г., Рязанская обл., Спасский р-н, д. Желобова Слобода.
ЕФРЕМОВ Валентин Гаврилович

ЕФРЕМОВ Николай Иванович, род. 1925 г., Рязанская обл., Спасский р-н, с. Городец.
ЕФРЕМОВ Сергей Михайлович, род. 1913 г., Рязанская обл., Спасский р-н, д. Желобова Слобода.

ЖЕЛОБНЕВ В.П., род. 1924 г.
ЖЕЛОБНЕВ И.К., род. 1904 г.
ЖЕЛОБНЕВ П.К., род. 1900 г.
ЖУКОВ В.Я., род. 1918 г.
ЖУКОВ Г.В., род. 1915 г.
ЖУКОВ И.Г., род. 1910 г.
ЖУКОВ Николай Иванович, род. 1905 г.
ЖУКОВ Николай Яковлевич, род. 1920 г., Рязанская обл., Спасский р-н, д. Желобова Слобода.
ЖУКОВ Ф.Ф., род. 1912 г.
ЖУКОВ Я.Н., род. 1900 г.
ЖУРАВЛЕВ Александр Иванович, род. 1924 г., Рязанская обл., Спасский р-н, д. Дмитриевка, летчик.
ЖУРАВЛЕВ Степан Никитович, род. 1898 г.
ЖУРАШОВА Клавдия Ивановна, род. 1910 г.

ЗАЙЦЕВ В.И., род. 1920 г.
ЗАХАРКИН Виктор Максимович, род. Рязанская обл., Спасский р-н, с. Городное.
ЗАХАРКИН Дмитрий Андреевич, род. Рязанская обл., Спасский р-н, с. Городное.
ЗАХАРКИН Степан Васильевич
ЗАЦЕПИН Василий Григорьевич, род. Рязанская обл., Спасский р-н, с. Городное.
ЗАЦЕПИН Григорий Фомич, род. Рязанская обл., Спасский р-н, с. Городное.
ЗАЦЕПИН Михаил Трофимович, род. Рязанская обл., Спасский р-н, с. Городное.
ЗАЦЕПИН Трофим Павлович, род. Рязанская обл., Спасский р-н, с. Городное.
ЗВЕРЬКОВ Н.И., род. 1924 г.
ЗЕЛЕНИН Н.В., род. 1918 г.
ЗЕНКИН Николай Иванович, род. Рязанская обл., Спасский р-н, с. Городное.
ЗЕНКОВ А.И.
ЗЕНКОВ Андрей Прокофьевич, род. Рязанская обл., Спасский р-н, д. Емельяновка.
ЗЕНКОВ И.И.
ЗУБАРЕВ Николай Николаевич

ИВКИН Б.Ф., род. 1910 г.
ИВКИН Ефим Федорович, род. 1918 г., Рязанская обл., Спасский р-н, с. Засечье.
ИВКИН П.П., род. 1916 г.
ИВКИН С.В., род. 1900 г.
ИВКИН Ф.И., род. 1920 г.
ИГОНИН Николай Егорович, призван Спасским РВК.
ИГОНИН Яков Леонтьевич
ИГОШИН В.П., род. Рязанская обл., Спасский р-н, с. Исады.
ИГОШИН М.И., род. Рязанская обл., Спасский р-н, с. Исады.
ИГОШИН Н.П., род. Рязанская обл., Спасский р-н, с. Исады.
ИЛЬИН Алексей Семенович
ИЛЮХИН Николай Михайлович
ИСАЕВ Василий Исаевич
ИСАЕВ Михаил Исаевич

КАЗАКОВ Ефим Маркович, род. 1899 г.
КАЗАКОВ Федор Алексеевич, род. Рязанская обл., Спасский р-н, с. Федотьево.
КАЛЕДИН Степан Андреевич
КАЛИНЧИКОВ Иван Васильевич, род. 1925 г.
КАЛИНЧИКОВ Ш.В., род. 1914 г.
КАПИТАНОВ Иван Антонович, род. 1925 г., Рязанская обл., Спасский р-н, с. Городец.
КАРАБАНОВ Василий Николаевич, род. 1920 г., Рязанская обл., Спасский р-н, с. Городец.
КАРАБКОВ Василий Максимович, род. 1923 г.
КАРНАУХ Нина Федоровна
КАРНАУХОВ Семен Григорьевич, род. 1913 г., Рязанская обл., Спасский р-н, с. Селезеново.
КАРПУНИН Иван Михайлович
КАРЦЕВ Николай Александрович, род. 1924 г.
КАФТАНОВ А.Е., род. 1922 г.
КАФТАНОВ В.В., род. 1912 г.
КАФТАНОВ Г.И., род. 1913 г.
КАФТАНОВ Д.И., род. 1910 г.
КАФТАНОВ Е.Е., род. 1919 г.
КАФТАНОВ И.Е., род. 1910 г.
КАФТАНОВ Н.Н., род. 1924 г.
КАФТАНОВ П.В., род. 1904 г.
КАШТАНОВ Николай Кириллович
КИРЮХИН Федор Степанович
КИСЕЛЕВ Петр Федорович
КИСЛЯКОВ Андрей Петрович, род. Рязанская обл., Спасский р-н, с. Федотьево.
КЛИМКИН Николай Васильевич
КЛИМКИН Николай Ильич
КЛИМКОВ Григорий Петрович
КЛИМОВ И.М., род. 1910 г.
КОЖЕВНИКОВ Николай Михайлович, род. 1920 г.
КОЗЛОВ Федор Харламович, род. Рязанская обл., Спасский р-н, с. Городное.
КОЛБАСИН Анатолий Филиппович, род. 1924 г.
КОЛБАСИН Василий Иванович, род. 1916 г.
КОЛДАЕВ Виктор Николаевич, род. 1924 г.
КОЛДАЕВ Иван Андреевич, род. 1908 г.
КОЛЕСНИКОВ Артем Павлович
КОЛМЫКОВ Михаил Иванович, род. Рязанская обл., Спасский р-н, с. Исады.
КОНДРАШКИН Алексей Сергеевич, род. Рязанская обл., Спасский р-н, с. Городное.
КОНДРАШКИН Василий Григорьевич, род. Рязанская обл., Спасский р-н, с. Городное.
КОНДРАШКИН Дмитрий Яковлевич
КОНДРАШКИН Захар Иванович, род. Рязанская обл., Спасский р-н, с. Городное.
КОНДРАШКИН Иван Петрович, род. Рязанская обл., Спасский р-н, с. Городное.
КОНДРАШКИН Михаил Петрович, род. Рязанская обл., Спасский р-н, с. Городное.

КОНДРАШОВ Иван Михайлович, род. Рязанская обл., Спасский р-н, с. Городное.
КОНДРАШОВ Михаил Емельянович, род. Рязанская обл., Спасский р-н, с. Городное.
КОПОШИЛИН В.С., род. Рязанская обл., Спасский р-н, с. Стариково.
КОРКУНОВ И.М., род. 1910 г.
КОРКУНОВ И.С., род. 1915 г.
КОРКУНОВ Н.С., род. 1906 г.
КОРКУНОВ С.С., род. 1920 г.
КОРКУНОВ Я.С., род. 1910 г.
КОРМИЛИЦЫН Матвей Андреевич, род. Рязанская обл., Спасский р-н, с. Городное.
КОРМИЛИЦЫН Федор Антонович, род. Рязанская обл., Спасский р-н, с. Городное.
КОРНЕЕВ Александр Антонович, род. 1924 г., Рязанская обл., Спасский р-н, с. Засечье.
КОРНЕЕВ А.А., род. 1924 г.
КОРНЕЕВ А.М., род. 1910 г.
КОРНЕЕВА Анастасия Федоровна, род. 1924 г., Рязанская обл., Спасский р-н, с. Засечье.
КОРНЕЕВ И.А., род. 1909 г.
КОРНЕЕВ Ф.П., род. 1889 г.
КОРОБАНОВ Степан Александрович
КОРОЛЬКОВ Гавриил Александрович, род. 1909 г.
КОРОТАЕВ Иван Васильевич, род. Рязанская обл., Спасский р-н, с. Исады.
КОРОТАЕВ Иван Николаевич, род. Рязанская обл., Спасский р-н, с. Исады.
КОРШУНОВ Михаил Павлович
КОСАРЕВ Иван Федорович
КОСОРУКОВ Панфил Васильевич, род. 1905 г., с. Городное.
КОТЛОВ Александр Иванович
КОТРОВ Сергей Васильевич, род. 1924 г.
КУДРЯВЦЕВ Петр Павлович, красноармеец.
КУЗИН Иван Григорьевич, род. 1906 г., Рязанская обл., Спасский р-н, д. Желобова Слобода.
КУЗИН Константин Иванович
КУЗИН М.В., род. Рязанская обл., Спасский р-н, с. Стариково.
КУЗИН Ф.В., род. Рязанская обл., Спасский р-н, с. Стариково.
КУЗНЕЦОВ Виктор Григорьевич, призван Спасским РВК.
КУЗЬМИН В.В., род. 1907 г.
КУЗЬМИН Е.В., род. 1900 г.
КУЗЮТИН Кузьма Иванович, род. 1911 г.
КУТЬЯНОВ А.И.
КУТЬЯНОВ И.А.
КУТЬЯНОВ П.И.

ЛАВРЕНТЬЕВ Павел Иванович
ЛАЗАРЕВ Александр Дмитриевич
ЛАЗУТКИН Александр Иванович
ЛАЗУТКИН Василий Иванович
ЛАРЮШИН С.И., род. 1910 г.
ЛАХТЮШИН М.А., род. 1923 г.
ЛЕВИН Иван Дмитриевич, род. Рязанская обл., Спасский р-н, с. Исады.
ЛЕВИН А.В.
ЛЕВИН Григорий Терентьевич, род. 1909 г.
ЛЕВИН Иван Яковлевич, род. 1903 г.
ЛИНЕВ Андрей Евдокимович, род. 1919 г., Рязанская обл., Спасский р-н, с. Городец.
ЛИНЕВ Федор Евдокимович, род. 1923 г., Рязанская обл., Спасский р-н, с. Городец.
ЛИНЬКОВ И.М., род. 1913 г.
ЛИСАКОВА Наталья, род. Рязанская обл., Спасский р-н, д. Дмитриевка.
ЛИСИН Василий Максимович, род. 1925 г.
ЛОБАНОВ А.И.
ЛОБЫКИН Александр Павлович
ЛОМТЕВ Василий Семенович, род. 1919 г.
ЛОМТЕВ Иван Семенович, род. 1906 г.
ЛОПАТКИН Александр Федорович, род. Рязанская обл., Спасский р-н, с. Городное.
ЛОПАТКИН Василий Федорович, род. Рязанская обл., Спасский р-н, с. Городное.
ЛУКАШОВ Андрей Федорович, род. 1912 г., Рязанская обл., Спасский р-н, д. Желобова Слобода.
ЛУНИН Иван Иванович, род. Рязанская обл., Спасский р-н, д. Дмитриевка.
ЛЫСЕНКОВ Александр Иванович, род. 1912 г.
ЛЫСИКОВ Михаил Иванович, род. 1908 г.
ЛЫСКОВ Прокопий Филиппович
ЛЯМИН Александр Александрович, род. 1903 г.
ЛЯМИН Иван Иванович, род. 1906 г.

МАЗУРИН И.С., род. 1898 г.
МАКЕЕВ Алексей Дмитриевич
МАКСИМКИН Сергей Кузьмич
МАЛАХОВ Иван Дмитриевич, род. Рязанская обл., Спасский р-н, с. Исады.
МАЛАХОВ Матвей Иванович, род. Рязанская обл., Спасский р-н, с. Исады.
МАЛИКОВ Александр Сергеевич, род. 1918 г.
МАЛИКОВ Петр Иванович
МАЛИН Михаил Иванович
МАЛЬЦЕВ Григорий Никитович
МАЛЬЦЕВА Зинаида Васильевна, род. 1912 г.
МАЛЫШЕВСКИЙ Николай Павлович
МАМЫРИН Алексей Петрович, род. 1907 г.
МАРЗИН Дмитрий Никифорович.
МАРТЫНОВ Иван Аникеевич, род. 1914 г., Рязанская обл., Спасский р-н, с. Селезеново.
МАРТЫНОВ И.Н., род. 1907 г.
МАРТЫНОВ Никита Гаврилович, род. 1904 г., Рязанская обл., Спасский р-н, с. Панино, рядовой.
МАРШИН Михаил Федорович, род. 1900 г.
МАЦЫКИН Александр Иванович
МАШКОВ Николай Михайлович, род. 1921 г.
МАШКОВ (МЕШКОВ) Павел Федорович

МАШНИН Василий Филиппович
МАШНИН Иван Филиппович, род. 1910 г.
МАШНИН Николай Степанович
МЕДВЕДКОВ В.А., род. Рязанская обл., Спасский р-н, с. Стариково.
МЕЛЕШИН Николай Григорьевич
МЕЛЕШКИН Максим Павлович
МЕЛЕШКИН Михаил Григорьевич
МЕЛЕШКОВ Александр Алексеевич, род. 1924 г.
МИЛОВАНОВ Василий Михайлович, род. 1896 г.
МИЛОВАНОВ Иван Иванович, род. 1915 г.
МИЛОВАНОВ Илья Михайлович, род. 1890 г.
МИЛОВАНОВ Николай Иванович, род. 1921 г.
МИРОНИШЕН Петр Григорьевич, род. 1900 г.
МИРОНОВ Трофим Данилович, род. Рязанская обл., Спасский р-н, с. Городное.
МИРОНОВ Федор Данилович, род. Рязанская обл., Спасский р-н, с. Городное.
МИТИН Ф.
МИТРОХИН Дмитрий Васильевич
МИТЮКОВ Василий Филиппович, род. 1905 г.
МИТЮШИН Николай Федорович
МИТЯЕВ Борис Петрович
МИТЯЧКИН Семен Иванович, род. 1913 г.
МИХАЛЬСКИЙ Григорий Дмитриевич, род. 1910 г.
МИШАКИН Павел Егорович
МИШАКОВ Александр Иосифович
МИШНИН Василий Александрович
МИШНИН Василий Семенович
МИШНИН Иван Филиппович
МОРДВИНКИН В.Е.
МОРОЗОВ Константин Иванович
МОСЯКИН Алексей Сергеевич
МОСЯКИН Василий Сергеевич
МРАМОРОВ Иван Дмитриевич, род. 1908 г.
МУХИН Н.С., род. 1904 г.
МЫСИН Василий Степанович

НАЗАРОВ В.Г.
НАЗАРОВ П.З., род. 1905 г.
НАЗАРОВ Павел Иванович
НАЗАРЦЕВ Александр Яковлевич
НАЗАРЦЕВ Герасим Афиногенович
НАЗАРЦЕВ Иван Ефимович
НАЗАРЦЕВ Константин Акимович
НАЗАРЦЕВ Николай Акимович
НАЗАРЦЕВ Петр Григорьевич
НАЗАРЦЕВ Трофим Григорьевич, род. 1917 г.
НЕБЫВАЕВ Александр Иванович, род. 1908 г.
НЕСТЕРОВ А.А., род. 1905 г.
НЕСТЕРОВ Алексей Федорович
НЕСТЕРОВ М.И., род. 1921 г.
НЕСТЕРОВ Н.И., род. 1925 г.
НЕФЕДЬЕВ Георгий Константинович

ПЕРЕВЕДЕНЦЕВ Епифан Ульянович, род. 1895 г., Рязанская обл., Спасский р-н, с. Селезеново.
ПЕРОВ Иван Иванович, род. 1917 г.
ПЕТРЫКИН Дмитрий Филиппович
ПОЛОВИНКИН Николай Петрович, род. 1917 г.
ПОРТНОВ Н.И.
ПОЧТАРЕВ Константин Константинович
ПРОВОТОРОВ Григорий Андреевич, род. 1910 г., Рязанская обл., Спасский р-н, д. Желобова Слобода.
ПРОВОТОРОВ Иван Гаврилович, род. 1910 г., Рязанская обл., Спасский р-н, д. Желобова Слобода.
ПРОВОТОРОВ Петр Данилович, род. 1922 г., Рязанская обл., Спасский р-н, д. Желобова Слобода.
ПРОВОТОРОВ Яков Максимович, род. 1905 г., Рязанская обл., Спасский р-н, д. Желобова Слобода.
ПРОСВИРНИЦЫН Александр Петрович
ПТИЦЫН Петр Дмитриевич
ПУСТАВОВ (ПУСТОВОВ) Алексей Степанович, род. 1899 г.
ПУСТОВ А.К., род. 1900 г.
ПУСТОВ В.К., род. 1904 г.
ПУСТОВ В.К., род. 1910 г.
ПУСТОВ В.С., род. 1910 г.
ПУСТОВ И.И., род. 1920 г.
ПУСТОВ С.И., род. 1912 г.
ПУСТОВ С.К., род. 1898 г.
ПУСТОВ С.С., род. 1914 г.

РАТКИН Владимир Михайлович
РОДИОНОВ С.И.
РОДИОНОВ Василий Герасимович, род. 1924 г., Рязанская обл., Спасский р-н, с. Селезеново.
РОДИОНОВ Герасим Савельевич, род. 1895 г., Рязанская обл., Спасский р-н, с. Селезеново.
РОДИОНОВ Иван Герасимович, род. 1922 г., Рязанская обл., Спасский р-н, с. Селезеново.
РОМАНОВ А.М.
РОМАНОВ И.Ф.
РУДАКОВ Степан Егорович, род. 1908 г.
РЫБАКОВ Иван Петрович, род. Рязанская обл., Спасский р-н, д. Мокрицы.
РЫБАКОВ Сергей Иванович
РЫБКИН И.Н.
РЫНДИН Сергей Васильевич

САВИЛКИН Василий, род. Рязанская обл., Спасский р-н, д. Дмитриевка.
САВИН Михаил Матвеевич, род. 1904 г.
САВРАСОВ Василий Иванович, род. 1913 г.
САЛИН Николай Дмитриевич
САМОХИН Петр Павлович
САМОХИН Сергей Павлович
САМСОНОВ Иван Филатович, род. 1898 г., Рязанская обл., Спасский р-н, д. Желобова Слобода.
САРЫЧЕВ М.И., род. 1916 г.
САУШКИН Николай Андреевич, ст. лейтенант.
САФОНЦЕВ Алексей Андреевич

САФОНЦЕВ Анатолий Васильевич, род. 1914 г.
САФОНЦЕВ Николай Алексеевич, род. 1925 г.
СЕМЕНОВ Владимир Николаевич, род. 1927 г.
СЕНЯЕВ Александр Лаврентьевич, род. 1911 г., Рязанская обл., Спасский р-н, с. Селезеново.
СЕНЯЕВ Дмитрий Евстропович, род. 1915 г., Рязанская обл., Спасский р-н, с. Селезеново.
СЕНЯЕВ Николай Лаврентьевич, род. 1914 г., Рязанская обл., Спасский р-н, с. Селезеново.
СЕНЯЕВ Сергей Лаврентьевич, род. 1913 г., Рязанская обл., Спасский р-н, с. Селезеново.
СЕРГЕЕВ Н.Л., род. 1900 г.
СЕРГЕЕВ П.И., род. 1912 г.
СИДОРОВ Андрей Павлович, род. 1923 г.
СИМАКИН Федор Прокопьевич, род. 1915 г.
СИМОНОВ Андрей Ефимович
СИМОНОВ Дмитрий Карпович
СИМОНОВ Карп Семенович
СИНЮКОВ Василий Иванович
СИНЮКОВ Лаврентий Федорович
СИПАЧЕВ Иван Иванович, род. Рязанская обл., Спасский р-н, д. Дмитриевка.
СИРОТИН Александр Илларионович
СИРОТКИН Г.Г., род. 1900 г.
СКИБА Андрей Иванович, род. 1915 г.
СМАГИН М.В., род. Рязанская обл., Спасский р-н, с. Стариково.
СМЕЛЯКОВ Дмитрий Дмитриевич
СОКОЛОВ Михаил Сергеевич, род. 1903 г.
СОЛДАТОВ Анатолий Сергеевич, род. 1912 г.
СОЛОВЬЕВ Александр Иванович
СОЛОДУХИН А.В., род. 1924 г.
СОЛОДУХИН В.В., род. 1900 г.
СОЛОДУХИН Н.В., род. 1922 г.
СОРАТЧЕВ А.И., род. 1914 г.
СОРОКИН Владимир, род. 1923 г.
СТАРОВЕРОВ Яков Егорович, род. 1924 г.
СТРЕЛЬЦОВ Сергей Сергеевич, род. 1906 г.
СУББОТИН Федор Григорьевич, род. 1898 г., Рязанская обл., Спасский р-н, Желобова Слобода.
СУДАРИКОВ Егор Степанович, род. 1888 г.
СУДАРИКОВ Павел Егорович, род. 1912 г.
СУДНИЦЫН Николай Васильевич
СУРКОВ Сергей Иванович

ТВОРОГОВ Сергей Васильевич, род. 1921 г., Рязанская обл., Спасский р-н, с. Селезеново.
ТИТКОВ Николай Алексеевич, род. 1921 г.
ТИХОНОВ Виктор Абрамович
ТИШКОВ Николай Алексеевич
ТИШКОВ Павел Алексеевич
ТИШКОВ Степан Алексеевич
ТОМИЛИН Иван Андреевич, род. 1903 г.
ТРОШИНА Надежда Дмитриевна
ТРОШИН Иван Степанович
ТРУХАЧЕВ Иван Никитович
ТУЖИЛКИН Алексей Алексеевич, род. 1903 г.
ТУЖИЛКИН Илья Яковлевич, рядовой, пропал без вести.
ТУЖИЛКИН Павел Алексеевич, род. 1900 г.
ТУЛЕЙКИН Андрей Михайлович, род. 1899 г., Рязанская обл., Спасский р-н, д. Желобова Слобода.
ТУПИЧКИН А.П.
ТУПИЧКИН П.А.
ТЮТЮМОВ Тимофей Григорьевич, род. Рязанская обл., Спасский р-н, с. Емельяновка.

УЛЫБИН Григорий Михайлович
УСАНОВ Алексей Павлович, род. 1904 г.
УСАНОВ Василий Яковлевич, род. 1915 г.
УСАНОВ Михаил Яковлевич, род. 1921 г.
УСАНОВ Петр Никитович, род. 1925 г.
УСТИНКИН Владимир Яковлевич, род. 1912 г.
УШАКОВ Андрей Иванович
УШАКОВ Василий Николаевич

ФЕДИН Данил Андреевич, род. 1914 г., Рязанская обл., Спасский р-н, Городецкий с/с.
ФЕДОРИН Яков Дмитриевич, род. Рязанская обл., Спасский р-н, с. Федотьево.
ФЕДОТКИН Василий Васильевич
ФИАЛКИН Михаил Иванович, род. 1924 г.
ФИЛЮЧКОВ Андрей Платонович
ФИЛЮЧКОВ Дмитрий Константинович
ФИНЯКИН Михаил Иванович
ФИРСОВ Я.Н., род. 1904 г.
ФОКИН И.Н., род. 1906 г.
ФОКИН Н.Д., род. 1920 г.
ФОЛОМКИН К.И., род. 1900 г.
ФОЛОМКИН С.К., род. 1922 г.
ФОМИН В.И., род. 1915 г.
ФОМИНОВ Василий Михайлович, род. 1924 г.
ФОМИНОВ Михаил Иванович, род. 1900 г.
ФРОЛОВ М.К., род. 1900 г.

ХАРЛАХИН Василий Николаевич, род. 1925 г., Рязанская обл., Спасский р-н, д. Желобова Слобода.
ХАРЛАХИН Иван Матвеевич
ХОБОЧЕВ Анатолий Павлович
ХОЛОДЦЕВ Иван Петрович
ХОНИН Григорий Ильич
ХОРЧЕВ Иван Ильич, род. 1922 г., Рязанская обл., Спасский р-н, с. Селезеново.
ХОРЧЕВ Николай Назарович, род. 1924 г., Рязанская обл., Спасский р-н, с. Селезеново.
ХОРЧЕВ Петр Иванович, род. 1913 г., Рязанская обл., Спасский р-н, с. Селезеново.
ХОТКИН Д.М., род. 1908 г.
ХРЕМИН Василий Григорьевич
ХРОМОВ Александр Семенович

ХРОМОВ Дмитрий Федорович, род. Рязанская обл., Спасский р-н, с. Городное.

ЦЕЛИКИН Сергей Иванович, род. Рязанская обл., Спасский р-н, с. Исады.

ЧАЙКОВСКИЙ Михаил Леонтьевич, род. Рязанская обл., Спасский р-н, с. Городное.
ЧЕРНЕЦОВ Николай Андреевич
ЧЕЧЕНЕВ Иван Федорович
ЧИКИН Иван Васильевич
ЧИРИЦА Николай Болеславович
ЧИРКОВ Василий Иванович, род. 1918 г., Рязанская обл., Спасский р-н, д. Желобова Слобода.
ЧИРКОВ Данил Петрович, род. 1901 г., Рязанская обл., Спасский р-н, д. Желобова Слобода.
ЧИРКОВ Иван Филиппович, род. 1902 г., Рязанская обл., Спасский р-н, д. Желобова Слобода.
ЧУЛКОВ Иван Федорович

ШАПОЧКИН Алексей Михайлович
ШАПОЧКИН Николай Иванович, род. 1900 г.
ШАШКИН Дмитрий Сергеевич, род. Рязанская обл., Спасский р-н, с. Федотьево.
ШИНЕЛЕВ Константин Сергеевич
ШИРОКОВ Владимир Степанович, род. 1914 г.
ШИРОКОВ Павел Никифорович, род. 1917 г., Рязанская обл., Спасский р-н, с. Селезеново.
ШИШКИН Алексей, род. Рязанская обл., Спасский р-н, д. Дмитриевка.
ШИШКИН Иван, род. Рязанская обл., Спасский р-н, д. Дмитриевка.
ШКВАРОВ Борис Сидорович
ШУВАЕВ Иван Максимович
ШУЛЬГИН Петр Сергеевич
ШУСТОВ Василий Алексеевич
ШУСТОВ Петр Петрович

ЩЕДРИН Алексей Павлович, род. 1923 г.
ЩЕДРИН Василий Павлович, род. 1923 г., Рязанская обл., Спасский р-н, с. Ижевское.
ЩЕКОЛДИН Г.В., род. Рязанская обл., Спасский р-н, с. Стариково.
ЩЕКОЛДИН Н.В., род. Рязанская обл., Спасский р-н, с. Стариково.

ЮЛИН А.В., род. 1912 г.
ЮЛИН В.В., род. 1924 г.
ЮЛИН В.И., род. 1900 г.
ЮЛИН Д.М., род. 1913 г.
ЮЛИНА Е.Н., род. 1920 г.
ЮЛИН И.Ф., род. 1923 г.
ЮЛИН М.И., род. 1924 г.
ЮЛИН Н.П., род. 1918 г.
ЮЛИН П.Д., род. 1898 г.
ЮЛИН П.И., род. 1895 г.
ЮРОВ Иван Иванович

ЯКУШКИН Иван, род. 1914 г., Рязанская обл., Спасский р-н, с. Гавриловское.
ЯНКИН П.Н., род. 1906 г.

УТОЧНЕНИЯ, ДОПОЛНЕНИЯ к томам 8, 10, 11

АФОНОВ Иван Тимофеевич, род. 1904 г., Рязанская обл., Спасский р-н, с. Гавриловское, рядовой, пропал без вести в феврале 1942 года.

БОРОДАСТОВ Василий Петрович, род. 1911 г., Рязанская обл., Спасский р-н, с. Дегтяное, лейтенант, 3-й сабельный эскадрон, 26 кп, погиб 9.10.43 года, место захоронения Киевская обл., под д. Сычевка.

ГЕРАСЕВ Иван Федулович, род. 1909 г., Рязанская обл., Спасский р-н, с. Троица, призван Спасским РВК, рядовой, пропал без вести в марте 1943 года.

ГОЛЯТКИН Иван Петрович, род. 1898 г., Рязанская обл., г. Спасск, рядовой, 458 сп, 78 сд, погиб 15.10.43 года, место захоронения Витебская обл., Суражский р-н, х. Галинова.
ГОЛЯТКИН Павел Степанович, род. Рязанская обл., г. Спасск, призван Спасским РВК, рядовой, ППС 1826, ч. 23, погиб 19.01.43 года, место захоронения Ленинградская обл., Мгинский р-н, р. п. № 5 .

ДУБАСОВ Анатолий Васильевич, род. 1915 (1919) г., Рязанская обл., Спасский р-н, краснофлотец, транспорт 44, Ленинградский флот, КБФ, погиб в бою 4.08.41 года. Увековечен: Калининградская обл., г. Балтийск.
ДУДОЕВ Василий Иванович, Рязанская обл., Спасский р-н, рядовой, 75 сп, 31 сд, погиб 2.02.43 года, место захоронения Краснодарский край, ст. Васиринская.
ДУДОЕВ Иван Семенович, род. 1922 г., Рязанская обл., Спасский р-н, д. Аргамаково, призван Спасским РВК, 1108 сп, 331 сд, погиб 4.08.44 года, место захоронения Польша (Сувальская губерния, Веневский уезд, д. Липнек).

ИВАНОВ Алексей Дмитриевич, род. Рязанская обл., г. Спасск, при-

зван Спасским РВК, красноармеец, умер от ран 1.05.42 года.

КАБАНОВ Семен Петрович, род. 1914 г., Рязанская обл., Спасский р-н, с. Устрань, рядовой, умер от ран 9.10.41 года, место захоронения г. Ленинград, Пискаревское кладбище.

КАЖИКИН Тимофей Федорович, род. Рязанская обл., Спасский р-н, с. Новики, рядовой, погиб в августе (октябре) 1943 года. Останки обнаружены в Смоленской обл. поисковым отрядом «Рейд». 22.08.2004 года состоялось захоронение останков погибших воинов в г. Гагарине Смоленской области.

КАЛИНКИН Михаил Андреевич, род. 1903 г., Рязанская обл., Спасский р-н, с. Островки, погиб в январе 1942 года.

КАПЦОВ (КОПЦОВ) Прокофий Тихонович, род. 1895 г., Рязанская обл., Спасский р-н, рядовой, 60 осбр, пропал без вести 27.09.42 года.

КАРТЮШИН Михаил Константинович, род. 1917 г., Рязанская обл., Спасский р-н, д. Можарово, призван Спасским РВК, красноармеец, пропал без вести в ноябре 1941 года.

КИРЮХИН Владимир Сергеевич, род. 1923 г., Рязанская обл., Спасский р-н, с. Половское, рядовой, пропал без вести в 1943 году.

КЛОЧКОВ Петр Павлович, род. 1913 г., Рязанская обл., Спасский р-н, с. Студенец (г. Ленинград), призван Спасским РВК, пропал без вести в марте 1942 года в Московской обл., г. Можайск.

КОРНАКОВ Трофим Григорьевич, род. 1898 г., Рязанская обл., Спасский р-н, с. Хрипенки, рядовой, 82 сп, 33 сд, погиб 18.09.44 года, место захоронения Латвийская ССР.

КОРОБКОВ Иван Григорьевич, род. 1913 г., призван Спасским РВК, рядовой, пропал без вести в марте 1943 года.

КУВШИНОВ Николай Трофимович, род. 1912 (1901) г., Рязанская обл., Спасский р-н, с. Собчаково, 13 сд, попал в плен 10.10.41 года, умер в шталаге-1А 4.05.42 года. Увековечен: Калининградская обл., Багратионовский р-н, п. Фурманово.

ЛАВРЕНОВ Василий Павлович, род. 1905 г., Рязанская обл., Спасский р-н, с. Перкино, рядовой, попал в плен 30.08.41 года, умер в шталаге-1Б 31.12.41 года. Увековечен: Калининградская обл., Озерский р-н, п. Липки.

ЛАКАТКИН (ЛОКАТКИН) Федор Михайлович, род. 1916 (1917) г., Рязанская обл., Спасский р-н, с. Старое Тонино, призван г. Москва, рядовой, пропал без вести в июле 1941 (марте 1942) года.

ЛАКТЮШИН Сергей Дементьевич, гв. рядовой, погиб 24.10.44 года, место захоронения Литовская ССР.

МИТЮКОВ Иван Филиппович, род. 1896 г., Рязанская обл., Спасский р-н, с. Иванково, призван Ижевским РВК, погиб, место захоронения Смоленская обл., г. Ельня.

МИТЯСЕВ Михаил Иванович, род. 1902 г., Рязанская обл., Спасский р-н, с. Федотьево, призван Спасским РВК, красноармеец, п/п 09582, умер от ран 25.08.44 года, место захоронения Эстонская ССР, ст. Ирборск, д. Асино.

МОКРОУСОВ Иван Максимович, призван Спасским РВК, гв. сержант, 3 гв. сд, умер от ран 18.04.45 года, место захоронения Калининградская обл., Зеленоградский р-н, п. Русское.

МОСЕЙКИН Василий Иванович, род. 1899 г., Рязанская обл., Спасский р-н, рядовой, 352 сд, погиб 11.04.42 года, место захоронения Смоленская обл., Гжатский р-н, д. Сорокино.

МОСЯКИН Алексей Кириллович, род. Рязанская обл., Спасский р-н, с. Гавриловское, рядовой, умер от ран 10.04.42 года, 325 ОМСБ, место захоронения Ленинградская обл., ст. Понтонная.

НАЗАРКИН Василий Петрович, род. 1911 г., Рязанская обл., Спасский р-н, с. Малышево, призван Ижевским РВК, рядовой, погиб 14.10.43 года, место захоронения Белорусская ССР, Могилевская обл., Горецкий р-н, братская могила у д. Ленино.

НАЙДЕНОВ Александр Иванович, род. Рязанская обл., Спасский р-н, рядовой, умер в госпитале во время войны.

НАЙДЕНОВ Григорий Михайлович, род. 1901 г., Рязанская обл., Ижевский р-н, с. Дмитриевка, рядовой, погиб 31.01.44 года, место захоронения Псковская обл., г. Новосокольники, д. Андронково.

НАЙДЕНОВ Сергей Иванович, род. Рязанская обл., Спасский р-н, лейтенант, 233 ап, вернулся с войны, умер в 2002 году в Белоруссии.

ПУЗЫРЬКОВ Николай Яковлевич, род. 1912 г., Рязанская обл., Спасский р-н, с. Панино, рядовой, погиб в августе 1943 года. Останки обнаружены в Смоленской обл. поисковым отрядом «Рейд». 22.08.2004 года состоялось захоронение останков погибших воинов в г. Гагарине Смоленской области.

РОМАХИН Михаил Павлович, род. 1917 г., Рязанская обл., Спасский р-н, с. Мокрицы, рядовой, 593 иптап, 49 А, пропал без вести 26.11.41 года в Московской обл., Серпуховской р-н, д. Н. Вязовня.

РОМАШОВ Иван Павлович, род. Рязанская обл., Спасский р-н, с. Иванково, замполит, ППС № 1593, 274 стр. полк НКВД, 1-й батальон, пропал без вести 13.02.43 года.

РЫБАЛКИН Григорий Юдаевич, род. 1910 (1912) г., Рязанская обл., Касимовский р-н, с. Чарус,

призван Спасским РВК, рядовой, пропал без вести в 1941 году.

САФРОНОВ Андрей Дмитриевич, род. 1904 г., Рязанская обл., Спасский р-н, с. Городец, рядовой, 924 сп, 252 сд, погиб 22.10.41 года.

СКИБА Иван Минаевич, род. в 1919 году, Рязанская обл., г. Спасск, рядовой, 73 сп, 33 сд, погиб 16.01.42 года, место захоронения Ленинградская обл., Демянский р-н, д. Ковряки.

ТАНЬКИН Петр Петрович, род. 1918 г., Рязанская обл., Спасский р-н, д. Желобова Слобода, рядовой, пропал без вести в августе 1941 года.

ФЕДОСКИН Иван Лубеянович, род. 1910 г., Рязанская обл., Спасский р-н, с. Красильниково, призван Спасским РВК, рядовой, 4 гв. сд, погиб 24.04.42 года.

ХАБАРОВ Гаврил Акимович, род. 1905 г., Рязанская обл., Спасский р-н, рядовой, 965 сп, 274 сд, погиб 13.08.42 года, место захоронения Калининская обл., Ржевский р-н, д. Демкино.

ХОЛОДКОВ Василий Яковлевич, род. 1922 г., Рязанская обл., Спасский р-н, рядовой, пропал без вести в декабре 1942 года.

ХОРЧЕВ Михаил Прокофьевич, род. 1918 г., Рязанская обл., Спасский р-н, д. Селезеново, мл. сержант, 1 осб, 110 осбр, пропал без вести 12.07.42 года.

ЧИКИН Константин Васильевич, призван Спасским РВК, лейтенант, 477 сп, погиб 12.02.42 года.

ШИБАЕВ Алексей Яковлевич, род. 1901 г., Рязанская обл., Спасский р-н, с. Троица, призван Спасским РВК, красноармеец, 414 сп, пропал без вести в сентябре 1942 г.

ШИБАЕВ Андрей Афанасьевич, род. 1915 г., Рязанская обл., Спасский р-н, с. Троица, призван Спасским РВК, рядовой, пропал без вести.

ШИБАЕВ Иван Дмитриевич, род. Рязанская обл., Спасский р-н, с. Троица, призван Спасским РВК, рядовой, погиб 18.02.40 года в р-не о. Сумлиг-Ярова.

ШИБАЕВ Иван Федорович, род. 1914 г., г. Москва, призван Спасским РВК, рядовой, пропал без вести.

ШИБАЕВ Иван Яковлевич, род. 1908 г., Рязанская обл., Спасский р-н, с. Троица, призван Спасским РВК, красноармеец, пропал без вести.

ШИБАЕВ Михаил Дмитриевич, род. 1911 г., Рязанская обл., Спасский р-н, с. Троица, призван Спасским РВК, рядовой, пропал без вести.

ШИБАЕВ Федор Яковлевич, род. 1915 г., г. Ленинград, призван Спасским РВК, красноармеец, пропал без вести.

СТАРОЖИЛОВСКИЙ район

★★★А★★★

АВДОНИН Сергей Николаевич, род. 1923 г., красноармеец, погиб 16.02.44 года, место захоронения Витебская обл., Витебский р-н, д. Стольня.

АГАФОЛИН Иван Федорович, род. 1904 г., Рязанская обл., Старожиловский р-н, д. Кутуково, призван Кожвинским РВК 20.12.42 г., красноармеец, 482 сп, 131 сд, погиб 20.03.43 года, место захоронения Ленинградская обл., Тосненский р-н, пос. Красный Бор.

АЛАБИН Дмитрий Сергеевич, род. 1906 г., рядовой, пропал без вести 29.08.41 года.

АЛЕКСЕЕВ Петр Андреевич, род. 1909 г., ст. сержант, погиб в феврале 1942 г., место захоронения Ленинградская обл., Полавский р-н, д. Вячевка.

АНАНЬЕВ Григорий Антонович, род. 1910 г., рядовой, пропал без вести в мае 1943 года.

АНДРЕЕВ Дмитрий Васильевич, род. 1908 г., Рязанская обл., Старожиловский р-н, рядовой, 1230 сп, 370 сд, погиб 19.07.42 г., место захоронения Ленинградская обл., Полавский р-н, д. Голубево.

АНИКЕЕВ Василий Алексеевич, род. 1913 г., красноармеец, пропал без вести 18.05.42 года.

АНИСИФОРОВ Павел Яковлевич, род. 1898 г., рядовой, пропал без вести в октябре 1943 года.

АРХИПОВ Иван Иванович, род. 1910 г., красноармеец, пропал без вести в июле 1941 года.

АРХИРЕЕВ Сергей Федорович, род. 1909 г., старшина, погиб 31.10.43 года, место захоронения Витебская обл., Меховский р-н, д. Тихоново.

АФОНИН Петр Петрович, красноармеец, умер от ран 24.08.43 г., место захоронения Кировская обл., ст. Опарино.

★★★Б★★★

БАЛОБОНКИН Василий Матвеевич, род. 1910 г., призван Старожиловским РВК, лейтенант, 695 сп, 221 сд, погиб в бою 19.01.45 г., место захоронения Калининградская обл., г. Гвардейск.

БАРАНОВ Василий Акимович, красноармеец, п/п 52139, погиб при выполнении боевого задания 30.07.45 г., место захоронения Калужская обл., Думиничский р-н, д. Кожановка.

БЕКЛЕМИЩЕВ Петр Степанович, род. 1914 г., рядовой, пропал без вести в декабре 1941 года.

БИРЮКОВ Иван Сергеевич, род. 1908 г., рядовой, пропал без вести в ноябре 1942 года.

БОБРИШЕВ Константин Васильевич, гв. рядовой, 32 гв. сп, погиб 4.03.45 года, место захоронения Германия, провинция Померания, д. Клеммы.

БОРИСОВ Александр Контратьевич, род. 1920 г., рядовой, пропал без вести в 1941 году.

БОРОНЕНКОВ Василий Иванович, род. 1918 г., красноармеец, пропал без вести в ноябре 1941 г.

БОРОНЕНКОВ Иван Иванович, род. 1921 г., красноармеец, пропал без вести в декабре 1941 года.

БРУСКОВ Николай Кузьмич, род. 1902 г., красноармеец, пропал без вести в июле 1942 года.

★★★В★★★

ВАРЛАМОВ Андрей Сергеевич, красноармеец, пропал без вести 8.03.43 года.

ВОЛКОВ Дмитрий Иванович, род. 1906 г., красноармеец, пропал без вести в 1941 году.

ВОРОНЦОВ Дмитрий Егорович, род. 1901 г., красноармеец, пропал без вести в 1941 году.

ВОРОНЦОВ Петр Алексеевич, род. 1904 г., красноармеец, пропал без вести в 1942 году.

ВЯЗОВКИН Александр Сергеевич, рядовой, п/п 18707, погиб 3.11.43 г., место захоронения Калининская обл., д. Туричино.

★★★Г★★★

ГАНЮШКИН Петр Денисович, род. 1918 г., красноармеец, пропал без вести в октябре 1941 года.

ГАЛАНОВ Иван Дмитриевич, ефрейтор, 340 отд. рем. б-н, погиб 15.07.44 г., место захоронения Карело-Финская ССР, зап. оз. Варба-Ярви.

ГОЛАНОВ Василий Егорович, род. 1916 г., рядовой, пропал без вести в октябре 1941 года.

ГОРШКОВ Анатолий Иванович, род. 1906 г., красноармеец, пропал без вести в июле 1941 года.

ГОРЯЧЕВ Егор Александрович, род. 1907 г., рядовой, пропал без вести в октябре 1943 года.

ГУРКИН Иван Иванович, род. 1922 г., красноармеец, пропал без вести в 1941 году.

ГУСЕВ Николай Григорьевич, род. 1908 г., рядовой, пропал без вести в марте 1943 года.

ГУСЕВ Петр Николаевич, род. 1899 г., ефрейтор, пропал без вести.

★★★Д★★★

ДЕМЕШЕВ Николай Степанович, род. 1923 г., гв. мл. лейтенант, 3 гв. иап, 15 гв. иад, погиб в воздушном бою 3.11.43 года.

ДЕНИСОВ Алексей Иванович, род. 1923 г., рядовой, 5 гв. сп, 5 гв. сд, умер от ран 23.03.42 года, место захоронения Ленинградская обл., Любанский р-н.

ДЕНИСОВ Андрей Максимович, род. 1910 г., рядовой, погиб в плену 24.12.41 года.

ДЕНИСОВ Василий Иванович, рядовой, погиб в плену 20.01.42 года.

ДЕНИСОВ Евгений Михайлович, красноармеец, умер от ран 2.01.42 г., место захоронения Московская обл., Наро-Фоминский р-н, д. Бурцево.

ДЕНИСОВ Иван Федорович, род. 1920 г., красноармеец, пропал без вести 25.02.42 г. (1943 г.).

ДЕРГАЧЕВ Александр Александрович, старшина, пропал без вести в июле 1942 года.

ДОРОФЕЕВ Григорий Федорович, ефрейтор, 201 сд, погиб 24.01.44 г., место захоронения Ленинградская обл., д. Романовка.

ДОРОФЕЕВ Дмитрий Федорович, красноармеец, п/п 36463, погиб 27.10.43 г., место захоронения Могилевская обл., Чаусский р-н, д. Н. Кузминичи.

ДУБОВ Алексей Иосифович, род. 1911 г., рядовой, пропал без вести в декабре 1942 года.

ДУБРОВИН Андрей Денисович, род. 1903 г., рядовой, пропал без вести в январе 1942 года.

ДУБРОВИН Архип Петрович, род. 1903 г., красноармеец, пропал без вести в октябре 1941 года.

★★★Е★★★

ЕВДОКУШИН Михаил Семенович, род. 1924 г., сержант, погиб в 1943 году.

ЕРЕМКИН Федор Никитович, род. 1897 г., красноармеец, умер от ран 4.11.43 г., место захоронения Днепропетровская обл., д. Трядовка.

ЕРКИН Алексей Васильевич, сержант, 10 гв. ап, погиб в мае 1943 г., место захоронения Ленинградская обл., Залучский р-н, д. Онуфриево.

ЕРКИН Владимир Васильевич, род. 1923 г., рядовой, погиб 10.05.42 года, место захоронения Смоленская обл., Сухиничский р-н, д. Конново.

ЕРМАКОВ Петр Васильевич, род. 1907 г., красноармеец, пропал без вести в декабре 1942 года.

ЕРОХИН Андрей Захарович, род. 1907 г., призван Старожиловским РВК, старшина, погиб в бою 28.03.45 года, место захоронения Калининградская обл., г. Мамоново.

ЕРОШИН Дмитрий Сергеевич, род. 1906 г., рядовой, пропал без вести в декабре 1942 года.

ЕРОШИН Иван Григорьевич, род. 1910 г., красноармеец, пропал без вести в июле 1942 года.

ЕРОШКИН Александр Семенович, род. 1904 г., рядовой, пропал без вести в ноябре 1941 года.

ЕРШОВ Михаил Алексеевич, род. 1901 г., рядовой, погиб 15.08.42 г., место захоронения Калининская обл., д. Находово.

ЕСЕНИН Иван Александрович, род. 1912 г., Рязанская обл., Старожиловский р-н, с. Букрино, красноармеец, 83 гв. ап, погиб 13.12.42 года, место захоронения Смоленская обл., д. Куркино.

ЕФИМОВ Иван Романович, род. 1914 г., рядовой, погиб 2.11.41 г., место захоронения Московская обл., г. Наро-Фоминск.

★★★Ж★★★

ЖАРОВ Василий Андреевич, ефрейтор, 342 сп, погиб на Ленинградском фронте 20.08.42 года.

ЖАРОВ Сергей Иванович, род. 1912 г., красноармеец, пропал без вести в июле 1942 года.

★★★З★★★

ЗАЙЦЕВ Алексей Петрович, красноармеец, п/п 70578, погиб 6.06.43 года, место захоронения Орловская обл., Покровский р-н, д. Коровинка.

ЗАХАРОВ Максим Федорович, род. 1905 г., красноармеец, погиб в ноябре 1941 года.

ЗАХАРОВ Сергей Севостьянович, род. 1916 г., красноармеец, пропал без вести в 1941 году.

ЗЕЛЕНОВ Николай Иванович, род. 1923 г., мл. сержант, погиб 16.04.45 года.

ЗОРИН Тимофей Трофимович, род. 1907 г., рядовой, пропал без вести в декабре 1941 года.

ЗУБКОВ Дмитрий Афанасьевич, род. 1906 г., рядовой, пропал без вести в сентябре 1941 года.

ЗУДИН Филипп, красноармеец, погиб в плену 19.12.42 года.

★★★И★★★

ИВАНЧИКОВ Михаил Николаевич, рядовой, пропал без вести в декабре 1941 года.

ИСАЕВ Павел Николаевич, род. 1898 г., рядовой, пропал без вести в мае 1942 года.

★★★К★★★

КАТИН Иван Васильевич, рядовой, пропал без вести в сентябре 1941 года.

КАРЮКИН Алексей Федорович, рядовой пропал без вести в декабре 1942 года.

КИСЕЛЕВ Николай Михайлович, род. 1926 г., красноармеец, 183 ап, умер от ран 24.03.45 года, место захоронения г. Гивибус.

КИСТЕНЕВ Николай Алексеевич, род. 1922 г., рядовой, пропал без вести в ноябре 1941 года.

КЛИМКИН Михаил Тимофеевич, род. 1920 г., рядовой, пропал без вести в ноябре 1941 года.

КЛИМКИН Степан Федорович, род. 1903 г., рядовой, погиб в плену 4.12.41 года.

КЛОКОВ Сергей Николаевич, род. 1904 г., рядовой, пропал без вести в июле 1942 года.

КЛОЧКОВ Василий Васильевич, погиб 10.09.42 г., место захоронения Сталинградская область.

КНЯЗЕВ Степан Данилович, рядовой, пропал без вести в марте 1945 года.

КОДЯНОВ Петр Яковлевич, род. 1918 г., рядовой, пропал без вести в августе 1942 года.

КОЗЛОВ Михаил Семенович, рядовой, пропал без вести в апреле 1942 года.

КОЛЬЦОВ Александр Петрович, род. 1916 г., красноармеец, пропал без вести в декабре 1942 года.

КОНДАУРОВ Василий Филиппович, род. 1908 г., рядовой, пропал без вести в январе 1942 года.

КОРНОВ Владимир Сергеевич, род. 1923 г., Рязанская обл., Старожиловский р-н, погиб.

КОТИКОВ Петр Андреевич, гв. ефрейтор, 125 гв. ап, погиб 27.04.45 года, место захоронения Германия, г. Тойтиц, д. Щет.

КОШЕЛЕВ Сергей Иванович, сержант, 1179 лап, погиб в 1942 году, место захоронения Калининская обл., Ржевский р-н, д. Молофеево.

КРАСНОВ Иван Дмитриевич, род. 1920 г., рядовой, пропал без вести в сентябре 1942 года.

КРОХИН Александр Сергеевич, сержант, погиб, место захоронения Мурманская обл., о. Рыбачий.

КРУХТАНОВ Константин Иванович, род. 1911 г., погиб под Ленинградом.

КРЮКОВ Митрофан Петрович, род. 1915 г., красноармеец, пропал без вести 14.08.42 года.

КРЮЧКОВ Алексей Максимович, красноармеец, пропал без вести 27.09.42 года.

КРЮЧКОВ Василий Степанович, род. 1913 г., рядовой, пропал без вести в марте 1942 года.

КРЮЧКОВ Иван Степанович, род. 1916 г., рядовой, пропал без вести.

КРЮЧКОВ Николай Степанович, род. 1925 г., рядовой, пропал без вести в декабре 1942 года.

КУДРИН Василий Григорьевич, погиб 14.03.43 г., место захоронения Ленинградская обл., Старорусский р-н.

КУДЮШИН Николай Сергеевич, род. 1917 г., старшина, пропал без вести в сентябре 1941 г.

КУЗИН Александр Алексеевич, сержант, умер от ран 13.10.43 г., место захоронения Краснодарский край, ст. Славинская.

КУЗИН Анатолий Васильевич, род. 1926 г., красноармеец, 238 сп, 186 сд, погиб 7.08(09).1944 г., место захоронения Польша, Варшавская губерния, Пултусский уезд, х. Гута-Подчурна.

КУЗИН Гаврил СТЕПАНОВИЧ, род. 1909 г., рядовой, пропал без вести в декабре 1942 года.

КУЗИН Иван Яковлевич, рядовой, пропал без вести в мае 1942 года.

КУЗЬМИН Алексей Васильевич, род. 1919 г., ст. лейтенант, 53 адд, погиб 6.03.44 года.

КУЗЬМИН Федор Романович, красноармеец, п/п 18911, погиб 16.09.43 г., место захоронения Запорожская обл., Ореховский р-н, с. Алевка.

КУЛЕШОВ Александр Андреевич, род. 1916 г., рядовой, погиб в 1941 году.

КУЛЕШОВ Михаил Алексеевич, род. 1921 г., рядовой, пропал без вести в ноябре 1941 года.

КУЛЕШОВ Николай Андреевич, род. 1921 г., рядовой, пропал без вести в 1941 году.

КУЛЕШОВ Степан Алексеевич, род. 1921 г., рядовой, пропал без вести в декабре 1941 года.

★★★Л★★★

ЛАВРУХИН Максим Андреевич, род. 1909 г., рядовой, пропал без вести в марте 1942 года.

ЛАВРУШИН Петр Гаврилович, род. 1906 г., капитан, погиб 27.07.44 года.

ЛАЗАРЕВ Сергей Прокопович, сержант, умер от болезни 20.05.42 года, место захоронения Московская обл., г. Волоколамск, братская могила.

ЛОХАНКОВ Иван Васильевич, род. 1905 г., мл. сержант, погиб 4.12.42 года.

ЛУКИН Алексей Дмитриевич, род. 1900 г., пропал без вести в ноябре 1941 г.

★★★М★★★

МАЛАХОВ Иван Егорович, род. 1901 г., красноармеец, пропал без вести в октябре 1941 года.

МАЛАХОВ Михаил Иванович, род. 1904 г., красноармеец, пропал без вести в ноябре 1941 года.

МАСЛЕННИКОВ Николай Николаевич, род. 1922 г., рядовой, умер 7.06.42 года.

МАСЛОВ Василий Иванович, род. 1912 г., рядовой, погиб в декабре 1942 года.

МАТВЕЕВ Владимир Борисович, род. 1911 г., красноармеец, п/п 37663, погиб 16.12.43 года, место захоронения Витебская обл., Меховский р-н, д. Азерково.

МАТВЕЕВ Иван Павлович, род. 1917 г., рядовой, погиб 24.02.44 года, место захоронения Смоленская область.

МАТРЕНИН Владимир Сергеевич, род. 1914 г., рядовой, ПГ 4717, умер от ран 18.07.44 года, место захоронения Минская обл., Сталинский р-н, м. Плотница.

МАТРОСОВ Иван Иванович, род. 1911 г., рядовой, пропал без вести в ноябре 1941 года.

МАТРОСОВ Никифор Иванович, род. 1909 г., рядовой, умер от ран 22.03.43 года, место захоронения Смоленская обл., Мосальский р-н, д. Мосур.

МЕДВЕДЕВ Алексей Григорьевич, род. 1907 г., рядовой, пропал без вести в октябре 1941 года.

МЕДВЕДЕВ Николай Иванович, род. 1923 г., рядовой, пропал без вести в июле 1942 года.

МЕРХИН Иван Иванович, рядовой, пропал без вести в апреле 1943 года.

МЕШКОВ Егор Иванович, род. 1906 г., рядовой, пропал без вести в ноябре 1941 года.

МИТРОХИН Иван Малофеевич, род. 1912 г., рядовой, пропал без вести в июле 1942 года.

МИХАЙЛОВ Сергей Алексеевич, род. 1920 г., краснофлотец, пропал без вести в августе 1941 года.

МОГУЧЕВ Василий Акимович, род. 1917 г., лейтенант, погиб 12.09.41 года.

МОРОЗОВ Николай Иванович, род. 1925 г., рядовой, пропал без вести в ноябре 1943 года.

МУРАШЕВ Андрей Антонович, род. 1900 г., рядовой, пропал без вести в ноябре 1942 года.

МУХИН Иван Васильевич, род. 1911 г., Рязанская обл., Старожиловский р-н, с. Гребнево, ст. лейтенант, зам. ком. б-на, погиб в бою 23.06.44 г. за г. Выборг Ленинградской области. В Выборгском районе есть с. Мухино. Оно так названо в январе 1949 года в память о герое – ст. лейтенанте Мухине И.В.

★★★Н★★★

НАЗАРКИН Дмитрий Илларионович, род. 1908 г., рядовой, пропал без вести в декабре 1941 года.

НЕФЕДОВ Николай Николаевич, сержант, 50 ОМСБ, умер от ран 8.02.44 г., место захоронения Ленинградская обл., д. Койкино.

НИКИТИН Алексей Федорович, род. 1902 г., рядовой, пропал без вести 30.08.41 года.

НИКИФОРОВ Иван Прокофьевич, сержант, погиб 8.09.42 г., место захоронения Смоленская обл., с. Бело-Каменка.

НОВИКОВ Павел Васильевич, род. 1920 г., рядовой, пропал без вести.

НОВИЧКОВ Николай Борисович, род. 1923 г., лейтенант, в/ч 455, погиб в 1941 году.

НОСОВ Андрей Егорович, рядовой, пропал без вести в марте 1942 года.

★★★О★★★

ОСЬКИН Дмитрий Семенович, род. 1907 г., рядовой, пропал без вести в декабре 1941 года.

★★★П★★★

ПАВЛОВ Алексей Яковлевич, род. Рязанская обл., р. п. Старожилово, мл. сержант, 144 сп, погиб в бою 25.08.42 года, место захоронения Калининская обл., с.-в. д. Сенькоово.

ПАНИН Григорий Михайлович, род. 1899 г., красноармеец, погиб 12.07.45 года.

ПАРШЕНЦЕВ Николай Васильевич, род. 1910 г., рядовой, пропал без вести в феврале 1942 года.

ПАСТУХОВ Николай Борисович, рядовой, пропал без вести в декабре 1941 года.

ПЕТРОВ Егор Николаевич, род. 1912 г., ст. сержант, пропал без вести в марте 1943 года.

ПИВОВАРОВ Дмитрий Алексеевич, род. 1902 г., Рязанская обл., Старожиловский р-н, с. Дятлово, красноармеец, 941 сп, погиб 12.04.45 г., место захоронения Калининградская обл., 500 м сев. г. Губин (Гумбиннен).

ПОЛЮШКИН Иван Тимофеевич, род. 1889 г., погиб в 1943 году.

ПОЛЯКОВ Павел Федорович, рядовой, умер от ран 7.01.42 г., место захоронения Тамбовская обл., г. Мичуринск.

ПОЛЯКОВ Семен Петрович, род. 1908 г., рядовой, пропал без вести в сентябре 1941 года.

ПОПОВ Николай Павлович, род. 1911 г., красноармеец, погиб 13.08.42 г., место захоронения Новгородская обл., Парфинский р-н, д. Ясная Поляна.

ПРОКОФЬЕВ Алексей Иванович, род. 1914 г., красноармеец, погиб 19.03.43 г., место захоронения Ленинградская обл., Мгинский р-н, д. Карбусель.

ПРОКОФЬЕВ Константин Иванович, род. 1910 г., красноармеец, п/п 35610, погиб 27.08.43 г., место захоронения Орловская обл., д. Княгинино.

ПЬЯВКИН Григорий Семенович, род. 1905 г., сержант, пропал без вести в марте 1943 года.

★★★С★★★

САЗОНОВ Василий Ефимович, п/п 92878, погиб 20.08.43 г., место захоронения Ленинградская обл., Старая Русса, д. Линовцы.

САЛОМАТИН Василий Яковлевич, род. 1918 г., Рязанская обл., Старожиловский р-н, д. Зверево, 786 сп, пропал без вести 30.12.42 года, Ленинградская обл., Оленинский р-н.

СИЛКИН Василий Семенович, род. 1923 г., рядовой, пропал без вести в апреле 1942 года.

СОПЛИНОВ Василий Тимофеевич, род. 1900 г., рядовой, пропал без вести в октябре 1941 года.

СОРОКИН Яков Павлович, род. 1917 г., рядовой, пропал без вести в декабре 1943 года.

СТАРОСТИН Федор Михайлович, род. 1909 г., рядовой, пропал без вести в 1941 году.

СУКОВАТОВ Василий Сергеевич, род. 1920 г., Рязанская обл., Старожиловский р-н, д. Медвежье, призван из Москвы, погиб в 1943 году в Белоруссии.

СУКОЧЕВ Сергей Павлович, род. 1912 г., красноармеец, пропал без вести в декабре 1941 года.

★★★ Т ★★★

ТАБОЛИН Алексей Степанович, род. 1903 г., рядовой, 641 сп, погиб 6.06.42 года, место захоронения п. Теремец-Курлянский.

ТЕРЕХИН Иван Иванович, род. 1924 г., рядовой, пропал без вести в декабре 1943 года.

ТИХОМИРОВ Николай Семенович, род. 1901 г., красноармеец, погиб 16.09.44 года.

ТИХОНОВ Николай Дмитриевич, род. 1906 г., красноармеец, пропал без вести в 1941 году.

ТИШКИН Иван Тимофеевич, род. 1902 г., рядовой, пропал без вести в декабре 1941 года.

ТКАЧЕВ Василий Иванович, красноармеец, умер 15.03.45 г., место захоронения г. Харьков, городское кладбище.

ТОМИН Иван Ильич, род. 1896 г., пропал без вести в 1941 году.

ТРЕНОВ Евгений Иванович, красноармеец, п/п 28755, погиб 7.08.43 года, место захоронения Смоленская обл., Спас-Деменский р-н, д. Карповка.

ТРИШИН Михаил Осипович, род. 1905 г., Рязанская обл., Старожиловский р-н, д. Пожогино, рядовой, погиб в декабре 1941 г. под Смоленском.

★★★ У ★★★

УМНОВ Петр Николаевич, старшина, погиб 8.01.42 г., место захоронения Московская обл., Наро-Фоминский р-н, д. Ерюхино.

★★★ Ф ★★★

ФРОЛОВ Григорий Васильевич, род. 1910 г., рядовой, пропал без вести в июле 1943 года.

★★★ Х ★★★

ХОХЛОВ Алексей Федорович, род. 1915 г., рядовой, пропал без вести в январе 1943 года.

★★★ Ч ★★★

ЧИСТОХВАЛОВ Михаил Васильевич, род. 1917 г., гв. красноармеец. 221 гв. сп, умер от ран 19.07.43 г., место захоронения Тульская обл., Арсеньевский р-н, д. Малые Голубочки.

ЧИСТЯКОВ Виктор Федорович, род. 1924 г., п/п 932, красноармеец, пропал без вести 23.03.43 г., Харьковская обл., Чугуевский р-н, с. Пятницкое.

ЧУКОВ Федор Дмитриевич, род. 1899 г., рядовой, пропал без вести в марте 1944 года.

★★★Ш★★★

ШАКОВ Иван Григорьевич, род. 1908 г., красноармеец, пропал без вести в 1941 году.

НЕ ВЕРНУЛИСЬ С ВОЙНЫ

ЕРКИН Иван Васильевич.

УТОЧНЕНИЯ, ДОПОЛНЕНИЯ к томам 9, 10, 11

КАЛАШНИКОВ Павел Семенович, род. 1903 г., Рязанская обл., Старожиловский р-н, с. Полубоярино, рядовой, сапер, 274 осапб, 158 сд, пропал без вести 17.03.42 года, Калининская обл., Молодотудский р-н, д. Яблонька.

КАЛГАНОВ Илья Тарасович, род. Московская обл., Тушинский р-н, рядовой, 673 сп, 220 сд, погиб 24.01.43 г., место захоронения Калининская обл., Ржевский р-н, д. Гнездово.

ЗАХОРОНЕНИЯ ВОИНОВ

Братская могила в парке р.п. Старожилово погибших в ж.-д. катастрофе в р-не ж.-д. ст. Старожилово 25.12.1941 года. В 1965 году перезахоронены в парке р.п. Старожилово

Ст. сержант **ЦАРИЦЫН Иван Ильич**, род. 1917 г.

16 неизвестных воинов.

Индивидуальная могила *(уточнение к тому 11)*

Летчик, мл. лейтенант **ЕВСТАФЬЕВ Е.Г.**, погиб 6.12.41 года.

Индивидуальная могила в д. Хрущево *(у здания школы)*

Ст. сержант **АЛЧЕВ Кафар-Гасан Алиевич**, умер в Хрущевском госпитале в 1944 году.

УХОЛОВСКИЙ район

★★★Б★★★

БАКИН Тимофей Петрович, род. 1923 г., Рязанская обл., Ухоловский р-н, рядовой, 801 сп, 235 сд, погиб в бою 21.02.45 г., место захоронения Калининградская обл., п. Люблино.

БОБРОВ Николай Антонович, род. 1920 г., Рязанская обл., Ухоловский р-н, с. Смолеевка, призван Мытищинским РВК, рядовой, пропал без вести в декабре 1941 г., Белостокская обл., г. Соколко.

★★★Д★★★

ДЕМИН Георгий Тимофеевич, род. 1909 г., Рязанская обл., Ухоловский р-н, с. Лубянка, старшина, 131 гв. сп, 45 гв. сд, погиб 27.02.44 года в Эстонской ССР, ю.-з. г. Нарва.

★★★К★★★

КОНДРАШОВ Федор Филиппович, род. 1925 г., умер 24.09.46 г., 3102-й военный госпиталь, место захоронения г. Владивосток.

КОСТИКОВ Никифор Андреевич, 1258 сп, 378 сд, умер от ран 22.12.44 г., место захоронения Латвийская ССР, Либавский уезд, Озерская волость, с. Заня.

КОСЦОВ Павел Яковлевич, род. 1915 г., Рязанская обл., Ухоловский р-н, с. Покровское, красноармеец, пропал без вести в августе 1942 года.

★★★Л★★★

ЛАЗАРЕВ Данила Иванович, рядовой, пропал без вести в январе 1942 года.

ЛАРИН Алексей Дмитриевич, лейтенант, погиб 14.03.43 г., место захоронения Смоленская обл., Всходский р-н, д. Городичия.

★★★М★★★

МАКАРОВ Данил Ефимович, род. 1911 г., Рязанская обл., Ухоловский р-н, призван Раменским РВК Московской обл., красноармеец, 924 сп, 252 сд, погиб 26.02.42 года, д. Клины.

МАРТЫНОВ Алексей Филимонович, рядовой, умер от ран 29.08.42 г., место захоронения Тульская обл., Черемушкинский р-н.

МЕРКУШИН Василий Егорович, род. 1919 г., Рязанская обл., Ухоловский р-н, краснофлотец, эскадренный миноносец «Грозный» КБФ, пропал без вести в августе 1941 года. Увековечен: Калининградская обл., г. Балтийск.

★★★Н★★★

НИКИТИН Григорий Тимофеевич, род. 1918 г., Рязанская обл., Ухоловский р-н, с. Погореловка, рядовой, погиб 15.05.42 года в концлагере.

★★★П★★★

ПАНИН Алексей Евгеньевич, рядовой, пропал без вести в январе 1942 года.

ПАНИН Василий Александрович, род. 1922 г., погиб.

ПАНИН Василий Максимович, рядовой, пропал без вести в октябре 1943 года.

ПАНИН Дмитрий Васильевич, рядовой, погиб.

ПАНИН Федор Ефремович, рядовой, п/п 40365, умер от ран 24.12.43 г.

ПЕТРОВЦЕВ Петр Андреевич, род. 1907 г., Рязанская обл., Ухоловский р-н, призван Кожвинским РВК 27.08.42 г., красноармеец, 163 сп, 11 сд, погиб в бою 26.07.43 г., место захоронения Ленинградская обл., Мгинский р-н, Синявинское болото, р. п. № 6.

★★★С★★★

СИМБИРЕВ Иван Дмитриевич, рядовой, штаб 21 гв. сп, 5 гв. сд, погиб 19.08.42 г., место захоронения Смоленская обл., Темкинский р-н, д. Фатовка.

★★★Т★★★

ТРУХИН Герасим Фомич, рядовой, погиб 19.03.44 г., место захоронения Волынская обл., Ковельский р-н, ю.-з. окраина д. Колодница.

★★★ У ★★★

УГАРОВ Павел Афанасьевич, род. 1908 г., Рязанская обл., Ухоловский р-н, 710 сп, попал в плен 29.09.41 г., умер в шталаге-1Б 6.11.41 г. Увековечен: Калининградская обл., Озерский р-н, п. Липки.

★★★ Ю ★★★

ЮРКОВ Алексей Дмитриевич, рядовой, п/п 44697, умер от болезни 8.02.47 года.

★★★ Я ★★★

ЯШКИН Серафим Михайлович, род. 1911 г., капитан, погиб 25.08.42 года, место захоронения Смоленская обл., Гжатский р-н, д. Кусково.

НЕ ВЕРНУЛИСЬ С ВОЙНЫ

БАКАЕВ Михаил Сергеевич

ПАНИН Николай Андреевич, род. 1925 г.

Имена на памятнике с. Коноплино

АЛЕШИНСКИЙ Иван Акимович, род. 1911 г.

КОНДРАШОВ Тихон Федорович, род. 1909 г.

КОСОРУКОВ Михаил Дмитриевич, род. 1906 г.

ЛАНИН Андрей Михайлович, род. 1911 г.

ЛАНИН Дмитрий Иванович, род. 1903 г.

ЛАНИН Николай Филиппович, род. 1925 г.

МАРТЫНОВ Василий Иванович, род. 1924 г.

ОСЬКИН Иван Прокопьевич, род. 1911 г.

СУСЛИН Андрей Яковлевич, род. 1909 г.

УТОЧНЕНИЯ, ДОПОЛНЕНИЯ к томам 9, 10, 11

АГРОНОВ Василий Фомич, род. 1892 г., Рязанская обл., Ухоловский р-н, Покровский с/с, рядовой, понтонер, 122 омпмб, погиб 20.04.43 г., место захоронения д. Репино.

АНДРЕЕВ Сергей Петрович, род. 1917 г., Рязанская обл., Ухоловский р-н, сержант, 233 сп, 97 сд, погиб 24.06.41 г., Львовская обл., Краковецкий р-н, с. Вильки Очи.

ГОЛЫШКИН Алексей Петрович, род. 1923 г., Рязанская обл., Ухоловский р-н, д. Самодуровка, рядовой, 568 сп, 149 сд, пропал без вести 13.03.42 г.

ГРОМОВ Евгений Прокопьевич, род. 1910 г., Рязанская обл., Ухоловский р-н, красноармеец, 58 отд. сб, п/п 21175, пропал без вести 22.02.43 года в Ленинградской обл., Тосненский р-н, в р-не д. Смердыни.

ГУБАНОВ Аким Маркелович, род. 1906 г., Рязанская обл., Ухоловский р-н, с. Кензино, ст. лейтенант, 1321 сп, 415 сд, погиб 15.10.43 года, место захоронения Черниговская обл., Репкинский р-н, с. Редьковка.

ЕФРЕМОВ Яков Васильевич, рядовой, пропал без вести в декабре 1942 года.

ИВАНОВ Федор Нестерович, род. 1916 г., рядовой, погиб 12.04.43 г., место захоронения Курская обл., Б.-Полянский р-н, с. Новосильское.

КАНАЕВ Козьма Филиппович, род. 1910 г., Рязанская обл., Ухоловский р-н, с. Коноплино, рядовой, пропал без вести в декабре 1943 года.

КАПЕНКОВ Тимофей Феофанович, род. 1898 г., призван Ухоловским РВК, рядовой, 13 гв. сп, 3 сд, погиб в бою 29.04.42 г., место захоронения Ленинградская обл., д. Дубовик.

КАРНАУХОВ Семен Алексеевич, род. 1913 г., пропал без вести.

КАРНАУХОВ Федор Иванович, призван Ухоловским РВК, гв. рядовой, п/п 4894, погиб 8.09.43 г., место захоронения Харьковская обл., Змиевский р-н, д. Борки.

КАРПЕНЕВ (КАРПЫНЕВ) Павел Иванович, мл. сержант, 69 сп, 97 сд, умер от ран 14.01.44 г., место захоронения г. Смоленск, Покровское кладбище, братская могила № 144, ряд 2.

КАШИН (КОШИН) Иван Егорович, род. 1920 г., рядовой, 82 тп, 41 тд, погиб 23.06.41 г., место захоронения Волынская обл., г. Владимир-Волынский.

КИРЮШИН Иван Матвеевич, рядовой, погиб 27.10.44 г., место захоронения Латвийская ССР, Лиепайский р-н, Приекульское воинское кладбище.

КИРЮШИН Михаил Павлович, род. 1912 г., рядовой, пропал без вести в сентябре 1942 года.

КИРЮШИН Петр Григорьевич, рядовой, пропал без вести в январе 1942 года.

КОЛЕДЕНКОВ Дмитрий Григорьевич, призван Ухоловским РВК, рядовой, п/п 74127, погиб 23.01.44 года, место захоронения Житомирская обл., Любарский р-н, х. Битое Озеро.

КОЧУРАЕВ Иван Степанович, призван Ухоловским РВК, ефрейтор, 250 гв. сп, 82 сд, погиб в бою 26.04.45 г., место захоронения Калининградская обл., г. Балтийск, п. Коса.

КРИВЧЕНКОВ Яков Васильевич, род. 1901 г., рядовой, 1128 сп, 336 сд, погиб в бою 16.12.42 г., место захоронения Смоленская обл., Сычевский р-н, д. Никоново.

КУЛЬКОВ Сергей Фадеевич, мл. сержант, п/п 01812, погиб 9.07.43 г., место захоронения Курская обл., д. Кочетов.

КУПРЯКОВ Петр Андреевич, род. 1923 г., рядовой, пропал без вести 19.08.42 года.

КУРИЛКИН Григорий Андреевич, род. 1916 г., рядовой, погиб 30.09.41 года.

МЕРКУШКИН Кузьма Кириллович, рядовой, п/п 66542, погиб 13.0743 г., место захоронения Орловская обл., Ульяновский р-н, д. Озерное, братская могила.

МЕРКУШКИН Павел Гермогенович, рядовой, п/п 33406, погиб 20.08.43 г., место захоронения Орловская обл., Шаблыкинский р-н, д. Сутецкое.

МЕРКУШКИН Петр Гаврилович, 339 сп, 111 сд, погиб 30.11.41 г., место захоронения Ленинградская обл., г. Малая Вишера.

МЕРКУШКИН Петр Иванович, рядовой, 339 сп, погиб 20.11.41 г., место захоронения Ленинградская обл., под г. Малая Вишера.

МЕРКУШКИН Роман Александрович, рядовой, 180 сп, пропал без вести 30.11.41 (в марте 1942) года.

САМОТОИН Давыд Федорович, род. Рязанская обл., Ухоловский р-н, Самодуровский с/с, рядовой, пропал без вести в январе 1942 г.

САМОТОИН Ефим Петрович, род. 1910 г., рядовой, пропал без вести в июне 1942 года.

САМОТОИН Петр Дмитриевич, рядовой, погиб в плену 22.02.43 года.

САУНИН Павел Васильевич, призван Ухоловским РВК, рядовой, 791 сп, 135 сд, погиб в бою 10.12.42 г., место захоронения Калининская обл., д. Сосково.

СУРОВ Терентий Алексеевич, род. Рязанская обл., Ухоловский р-н, сержант, погиб 13.12.42 г., место захоронения Сталинградская обл., х. Рычковский.

ФИЛАТОВ Федор Федорович, род. 1919 г., рядовой, 366 сп, 256 сд, умер от ран 25.09.41 г., 276 ОМСБ, место захоронения Калининская обл., Пеновский р-н, д. Гора.

ФОКИН Анатолий Павлович, род. 1922 г., Рязанская обл., Ухоловский р-н, с. Кензино, рядовой, 241 сп, 95 сд, пропал без вести 19.12.41 г.

ФРОЛОВ Федор Фомич, род. 1903 года, Рязанская обл., Ухоловский р-н, призван Кожвинским РВК в сентябре 1944 г., рядовой, 950 сп, 262 сд, погиб 10.01.45 г., место захоронения Восточная Пруссия, д. Цигеляну.

ЧЕКМАРЕВ Семен Дмитриевич, род. 1911 г., Рязанская обл., Ухоловский р-н, с. Ухолово, рядовой, 879 сп, 158 сд, 30 А, погиб 10.03.42 года в бою за д. Поддубная Калининской обл., Оленинского р-на. Перезахоронение останков будет произведено в начале мая 2006 года на воинском мемориале села Молодой Туд.

ШМАРОВ Александр Харламович, род. 1900 г., Рязанская обл., Ухоловский р-н, д. Пахмутово, рядовой, 879 сп, 158 сд, погиб 10.03.42 года в бою за д. Поддубная Калининской обл. Оленинского р-на. Перезахоронение останков будет произведено в начале мая 2006 года на воинском мемориале села Молодой Туд.

ЧУЧКОВСКИЙ район

★★★А★★★

АБРАМОВ Иван Андреевич, род. Рязанская обл., Чучковский р-н, с. Старо-Пластиково, рядовой, погиб 28.02.43 года, место захоронения Орловская обл., Покровский р-н, с. Ольховец.

АБРАМОВ Филимон Иванович, красноармеец, 1382 сп, 87 сд, пропал без вести 22.12.42 года под Сталинградом, ст. Тебентенерово.

АКИМОВ Александр Тимофеевич, проживал Рязанская обл., Чучковский р-н, д. Пет, красноармеец, пропал без вести в 1942 году.

АКСЕНОВ Иван Степанович, род. 1910 г., Рязанская обл., Чучковский р-н, с. Дудкино, погиб в 1943 году.

АЛЕКСАНОВ Петр Фролович, род. 1904 г., Рязанская обл., Чучковский р-н, с. Копнино, красноармеец, 912 сп, 246 сд, погиб 24.10.41 года, место захоронения Калининская обл., д. Ребенва.

АНДРЕЕВ Василий Семенович, проживал Рязанская обл., Чучковский р-н, д. Александровка, рядовой, погиб 29.10.42 года, место захоронения Ростовская обл., Ушенский р-н, высота 226,7.

АНОХИН Иван Степанович, род. Рязанская обл., Ерахтурский р-н, с. Илебники, красноармеец, погиб 27.07.43 г., в Калининской обл., Новосокольничский р-н, д. Чурово, место захоронения Калининская обл., д. Золотково.

АНТИПКИН Дмитрий Александрович, род. Рязанская обл., Чучковский р-н, д. Марьевка, гв. рядовой, погиб 10.01.44 года, место захоронения Полесская обл., с. Слобода.

АНУЧИН Иван Михайлович, род. 1918 г., Рязанская обл., Чучковский р-н, с. Дудкино, пропал без вести в Братиславе.

АРТЮХИН Владимир Павлович, род. 1923 г., Рязанская обл., Чучковский р-н, с. Дудкино, пропал без вести в 1942 году.

АРХИПЦЕВ Владимир Филиппович, род. Рязанская обл., Чучковский р-н, с. Протасьев Угол, сержант, умер от ран 7.01.44 года, место захоронения Винницкая обл., д. Андрушовка.

АРХИПЦЕВ Михаил Филиппович, род. Рязанская обл., Чучковский р-н, с. Протасьев Угол, погиб 13.02.43 года, место захоронения Курская обл., Золотухинский р-н, д. Корынино.

АРШИНОВ Егор Петрович, погиб 25.04.42 года.

АСТАХОВ Иван Максимович, род. 1942 г., Рязанская обл., Чучковский р-н, с. Остро-Пластиково, пропал без вести 12.09.42 года в Ленинградской обл., п. Синявино.

★★★Б★★★

БАБКИН Матвей Тимофеевич, род. Рязанская обл., Чучковский р-н, с. Пузос, красноармеец, 95 зсп, умер от ран 22.11.42 года, место захоронения Сталинградская обл., Логский р-н, х. Выездинский.

БАЛАШОВ Григорий Павлович, проживал Рязанская обл., Чучковский р-н, с. Шарапово, рядовой, пропал без вести в феврале 1943 года.

БАРАНОВ Андрей Трофимович, род. 1896 г., Рязанская обл., Чучковский р-н, с. Красное Озеро, рядовой, 1255 сп, 245 сд, погиб 25.01.43 года, место перезахоронения Ленинградская обл., Кировский р-н, п. Синявино.

БАРАНОВ Григорий Алексеевич, род. 1919 г., Рязанская обл., Чучковский р-н, с. Дудкино, пропал без вести в 1943 году.

БИКИН Иван Григорьевич, проживал Рязанская обл., Чучковский р-н, с. Мелехово, красноармеец, 420 сп, погиб 8.07.41 года, место захоронения Эстонская ССР в р-не г. Кейла (Литовская ССР, г. Кельма).

БИРЮКОВ Дмитрий Сергеевич, проживал Рязанская обл., Чучковский р-н, с. Мелехово, пропал без вести в ноябре 1941 года.

БУРОВ Михаил Яковлевич, род. Рязанская обл., Чучковский р-н, с. Протасьев Угол, рядовой, пропал без вести в августе 1942 году.

БУРЯКОВ Иван Андреевич, род. Рязанская обл., Чучковский р-н, д. Шигаевка, погиб 25.06.43 г., место захоронения Орловская обл., в лесу 400 м юж. д. Савянково.

БУЧКОВ Алексей Васильевич, красноармеец, умер 5.02.42 года, место захоронения Вологодская обл.

БУЧКОВ Иван Дмитриевич, род. 1921 г., проживал Рязанская обл., Чучковский р-н, с. Мелехово, рядовой, пропал без вести в феврале 1942 года.

БЫЧКОВ Григорий Дмитриевич, проживал Рязанская обл., Чучковский р-н, д. Фролово, ком. отделения, 928 сп, 202 сд, погиб 26.12.41 года, место захоронения Калининская обл., с. Васильевское.

БЫЧКОВ Степан Михайлович, род. Рязанская обл., р.п. Чучково, погиб, место захоронения д. Ново-Теряево, в лесу.

★★★ В ★★★

ВАНЮШКИН Егор Борисович, род. 1906 г., проживал Рязанская обл., Чучковский р-н, с. Копнино, рядовой, пропал без вести в декабре 1941 года.

ВАСИЛЬЕВ Николай Степанович, род. 1922 г., Рязанская обл., Чучковский р-н, с. Дудкино, пропал без вести в 1942 году.

ВЕДЕНИКИН Василий Зиновьевич, род. Рязанская обл., Чучковский р-н, д. Шигаевка, погиб 20.10.43 г., место захоронения Витебская обл., Меховский р-н, д. Ольшанихи.

ВИКТОРКИН Николай Михайлович, род. 1921 г., проживал Рязанская обл., Чучковский р-н, с. Пертово, умер от ран 21.05.42 года.

ВЛАСКИН Николай Андреевич, род. 1900 г., проживал Рязанская обл., Чучковский р-н, с. Пертово, рядовой, погиб в 1941 г., место захоронения Ленинградская обл., д. Велье.

ВОЕВОДИН Митрофан Петрович, проживал Рязанская обл., Чучковский р-н, п. Лев-Толстой, рядовой, 2 пул. рота, 662 (1318) сп, ППС 837, погиб 24.09.41 году в Ленинградской обл. (Новгородской), Валдайский р-н, д. Крутики.

ВОРОБЬЕВ Серафим Иванович, пропал без вести в декабре 1941 года.

ВОРОНОВ Ермолай Васильевич, род. Мордовская АССР, Тарбеевский р-н, с. Кажладна, пропал без вести в сентябре 1942 года.

ВЫРИКОВ Герасим Егорович, род. 1907 г., Рязанская обл., Чучковский р-н, с. Аладьино, погиб 28.11.42 г., место захоронения Ленинградская обл., 2000 м юж. д. Вязовка.

★★★ Г ★★★

ГРАЧЕВ Владимир Павлович, род. 1925 г., Рязанская обл., р.п. Чучково, умер от ран, место захоронения Харьковская обл.

ГРАЧЕВ Павел Григорьевич, род. 1902 г., Рязанская обл., р.п. Чучково, пропал без вести в октябре 1941 г.

★★★ Д ★★★

ДЕНИСОВ Кузьма Дмитриевич, род. 1896 г., Рязанская обл., Чучковский р-н, с. Остро-Пластиково, старшина, умер от ран 2.09.43 г. в госпитале г. Владимира.

ДОМАНОВ Афанасий Степанович, род. 1908 г., Рязанская обл., Чучковский р-н, пропал без вести.

ДОРОНИН Василий Анатольевич, род. 1896 г., Рязанская обл., Чучковский р-н, с. Дудкино, пропал без вести в 1941 году.

ДОРОНИН Иван Лаврентьевич, род. Рязанская обл., Чучковский р-н, с. Аладьино, красноармеец, пропал без вести в январе 1942 г.

ДЯТЛОВ Василий Григорьевич, род. 1911 г., призван Чучковским РВК, красноармеец, попал в плен, умер в шталаге-1Б 19.12.41 г. Увековечен: Калининградская обл., Озерский р-н, п. Липки.

★★★Е★★★

ЕВСИКОВ Арсентий Дмитриевич, род. Рязанская обл., Чучковский р-н, с. Протасьев Угол, 129 п/п, погиб в марте 1942 г., место захоронения Орловская обл., Мценский р-н, с. Пехлемищево.

ЕВСТИФЕЕВ Василий Николаевич, род. Рязанская обл., Чучковский р-н, с. Аладьино, рядовой, пропал без вести в мае 1945 года.

ЕГОРОВ Александр Алексеевич, род. 1919 г., Рязанская обл., Чучковский р-н, рядовой, пропал без вести в сентябре 1941 года.

ЕЛИСЕЕВ Егор Акимович, род. 1898 г., проживал Рязанская обл., Чучковский р-н, с. Ункосово, пропал без вести в феврале 1944 года.

ЕРЕМИН Степан Андреевич, род. Рязанская обл., Чучковский р-н, с. Мелехово, сержант, погиб 10.10.43 года, место захоронения Калининская обл., г. Невель.

ЕРИН (ЕЛИН) Никита Васильевич, род. 1912 г., Рязанская обл., Чучковский р-н, сержант, 751 сп, 165 сд, умер от ран 21.08.43 г., место захоронения Ленинградский р-н, Мгинский р-н, 3 км ю.-в. ст. Назия.

ЕФИМКИН Иван Макарович, род. Рязанская обл., р. п. Чучково, погиб 12.02.44 года.

ЕФИМКИН Иван Яковлевич, род. Рязанская обл., р. п. Чучково, рядовой, погиб 22.01.44 г., место захоронения Ленинградская обл., Красногвардейский р-н, м. Скворино, братское кладбище.

ЕФИМОВ Алексей Акимович, род. Рязанская обл., Чучковский р-н, д. Коловерть, красноармеец, умер от ран 16.08.42 г., место захоронения Калининская обл., сев. д. Старое, справа от дороги.

ЕФРЕМОВ Василий Иванович, род. Рязанская обл., Чучковский р-н, с. Пузос, погиб под г. Киевом.

★★★Ж★★★

ЖЕЛУДКОВ Михаил Федорович, род. 1896 г., Рязанская обл., Чучковский р-н, с. Дудкино, пропал без вести в 1943 году.

ЖУКОВ Иван Федорович, род. 1924 г., Рязанская обл., Чучковский р-н, с. Дудкино, погиб в 1943 году, г. Калуга.

★★★И★★★

ИЛЮНИН Родион Иванович, род. 1906 г., проживал Рязанская обл., Чучковский р-н, д. Свищевка, красноармеец, пропал без вести в августе 1941 года.

ИСАЕВ Герасим Сергеевич, род. 1904 г., Рязанская обл., Чучковский р-н, д. Свердловка, красноармеец, 1160 сп, пропал без вести 5.03.42 года.

★★★К★★★

КАКУШКИН Степан Ефимович, род. Рязанская обл., Чучковский р-н, с. Мелехово, красноармеец, погиб 14.07.43 г., место захоронения Курская (Белгородская) обл., Ивнянский р-н, урочище Толстое.

КАЛАШНИКОВ Иван Петрович, род. 1915 г., призван в Курской обл., Горшеченский р-н, рядовой, пропал без вести в октябре 1943 года.

КАРЕТНИКОВ Аким Семенович, род. Рязанская обл., Чучковский р-н, с. Калинино, 1043 сп, погиб 18.10.42 г., место захоронения Смоленская обл., Слободской р-н, д. Щукино.

КАРЛОВ Егор Данилович, рядовой, пропал без вести в октябре 1941 года.

КАРПУНОВ Аким Петрович, пропал без вести в сентябре 1941 года.

КАРПУШКИН Семен Степанович, род. Рязанская обл., Чучковский р-н, с. Свищевка, пропал без вести.

КИСЕЛЕВ Дмитрий Александрович, проживал Рязанская обл., Чучковский р-н, с. Кистенево, красноармеец, погиб 15.04.42 года.

КИСЕЛЕВ Семен Моисеевич, проживал Рязанская обл., Чучковский р-н, с. Завидово, красноармеец, погиб 2.03.42 г., место захоронения Харьковская обл., Сахновщинский р-н, с. Янковка.

КИТАШКИН Василий Степанович, проживал Рязанская обл., Чучковский р-н, с. Пузос, красноармеец, умер от ран 19.07.44 г., место захоронения Польша, Белостокская обл., Скидельский р-н, д. Понижана, на гражданском кладбище.

КЛЕВЦОВ Илья Петрович, род. 1908 г., проживал Рязанская обл., Чучковский р-н, с. Остро-Пластиково, погиб 10.09.42 г., место захоронения Смоленская обл., д. Сафроново.

КЛИМОВ Алексей Андреевич, род. 1908 г., проживал Рязанская обл., Чучковский р-н, с. Красное Озеро, погиб 17.02.44 г., место захоронения Калининская обл., Пустошинский р-н, юж. д. Ломоносово.

КЛЮЕВ Александр Федотович, род. 1917 г., Рязанская обл., р.п. Чучково, пропал без вести 6.09.41 г.

КЛЮЕВ Василий Константинович, род. 1902 г., Рязанская обл., р.п. Чучково, погиб летом 1943 г. под Смоленском.

КЛЮЕВ Федор Тимофеевич, род. Рязанская обл., р. п.Чучково, рядовой, отд. арт. д-н, 15 осбр, погиб 1.12.42 г., место захоронения Ленинградская обл., Старо-Русский р-н, 1 км вост. д. Малые Дубровищи.

КОВАЛЕВ Павел Леонтьевич, род. Рязанская обл., Чучковский р-н, с. Пертово, гв. сержант, погиб 27.08.42 г., место захоронения Смоленская обл., Темкинский р-н, д. Сущево.

КОВАЛЕВ Степан Иванович, род. 1906 г., красноармеец, пропал без вести в декабре 1941 года.

КОЗЛОВ Егор Егорович, род. Рязанская обл., Чучковский р-н, с. Мелехово, рядовой, умер от ран 21.12.42 г., Ленинградская обл., Кингисеппский р-н.

КОЛЕБАЕВ Андрей Иванович, род. 1893 г., Рязанская обл., Чучковский р-н, с. Аладьино, красноармеец, 965 сп, погиб 10.03.43 г., место захоронения Смоленская обл., Холм-Жирковский р-н, д. Большево.

КОНДРАШОВ Иван Алексеевич, род. 1910 г., проживал Рязанская обл., Чучковский р-н, п. Красноармейский, пропал без вести в декабре 1941 г.

КОПЕЙКИН Аристарх Миронович, род. Рязанская обл., Клепиковский р-н, д. Деево, рядовой, погиб 20.08.43 г., место захоронения Смоленская (Калужская) обл., Спас-Деменский р-н, 1,3 км юж. д. Буда 2-я.

КОТЫШЕВ (КОТЫШОВ) Михаил Иванович, род. 1926 г., Рязанская обл., р.п. Чучково, рядовой, 95 сп, ППС 669, погиб 28.04.42 г. на высоте 173,7 на Мурманском направлении, под Мончегорском.

КОЧЕТКОВ Федор Иванович, род. 1915 г., проживал Рязанская обл., Чучковский р-н, д. Ильино, рядовой, погиб 27.02.42 г. в Калининской обл., под г. Нелидово.

КРИВОВ Григорий Александрович, проживал Рязанская обл., Чучковский р-н, д. Поповка, красноармеец, пропал без вести в феврале 1942 г.

КРЫКАНОВ Александр Никифорович, проживал Рязанская обл., Чучковский р-н, д. Ореховка, рядовой, пропал без вести 7.07.42 года в Смоленской обл., Думиничский р-н, д. Котовичи.

КРЫКАНОВ Кузьма Васильевич, красноармеец, умер от ран 25.02.45 г., место захоронения Восточная Пруссия, сев. окр. д. Метиной, могила № 6.

КРЫКАНОВ Степан Никифорович, проживал Рязанская обл., Чучковский р-н, д. Ореховка, красноармеец, пропал без вести в апреле 1944 года

КУБИМЦЕВ Павел Александрович, род. Рязанская обл., Чучковский р-н, с. Пертово, мл. сержант, пропал без вести 22.07.43 года.

КУДРЯШОВ Федор Ермилович, проживал Рязанская обл., Чучковский р-н, с. Голенищево, красноармеец, пропал без вести 24.02.43 года.

КУЗНЕЦОВ Василий Тимофеевич, проживал Рязанская обл., Чучковский р-н, с. Голенищево, красноармеец, 57 отд. сбр, погиб 22.04.42 г. в Ленинградской обл., Тосненский р-н, д. Кривино, место захоронения Ленинградская обл., Тосненский р-н, д. Н.-Деревня.

КУЗНЕЦОВ Николай Петрович, род. 1920 г., Рязанская обл., Чучковский р-н, с. Дудкино, пропал без вести в 1945 году.

КУЗНЕЦОВ Павел Петрович, род. Мордовская АССР, Теньгушевский р-н, с. Ивановка, проживал Рязанская обл., Чучковский р-н, с. Старо-Пластиково, рядовой, погиб 21.12.43 г., место захоронения Днепропетровская обл., Солонянский р-н, х. Любимовка.

КУЗЬКИН Андрей Петрович, проживал Рязанская обл., Чучковский р-н, с. Пертово, пропал без вести в мае 1942 г.

КУЛАКОВ Василий Константинович, род. 1912 г., Рязанская обл., Чучковский р-н, с. Гремячево, рядовой, пропал без вести в мае 1942 года.

КУТАСОВ Дмитрий Андреевич, род. 1892 г., Рязанская обл., Чучковский р-н, с. Остро-Пластиково, умер от ран 25.10.44 г., г. Горький.

КУЧАЕВ Федор Егорович, род. 1911 г., Рязанская обл., Чучковский р-н, с. Мелехово, красноармеец, умер 16.02.42 года.

★★★Л★★★

ЛАЗАРЕВ Григорий Иванович, род. 1918 г., Рязанская обл., Чучковский р-н, с. Дудкино, пропал без вести в 1943 году.

ЛЕВИН Константин Филиппович, род. 1912 г., проживал Рязанская обл., Чучковский р-н, с. Аладьино, рядовой, пропал без вести в сентябре 1941 г.

ЛЕОНОВ Андрей Нилович, род. 1916 г., сержант, пропал без вести в декабре 1941 г.

ЛЕСНИКОВ Алексей Андреевич, род. 1924 г., Рязанская обл., Чучковский р-н, с. Дудкино, пропал без вести под Ленинградом.

ЛЕСНИКОВ Алексей Михайлович, род. 1925 г., Рязанская обл., Чучковский р-н, с. Дудкино, пропал без вести в 1943 году.

ЛЕСНИКОВ Василий Андреевич, род. 1922 г., Рязанская обл., Чучковский р-н, с. Дудкино, пропал без вести.

ЛЕСНИКОВ Николай Андреевич, род. 1926 г., Рязанская обл., Чучковский р-н, с. Дудкино, пропал без вести под Ленинградом в 1944 г.

ЛИМОНОВ Иван Васильевич, род. 1914 г., сержант, умер от ран в январе 1943 г., место захоронения Ростовская обл., Пролетарский р-н, ст. Степная.

★★★М★★★

МАКАРОВ Иван Васильевич, род. 1907 г., проживал Рязанская обл., р.п. Чучково, красноармеец, погиб 25.03.42 г., место захоронения Смоленская обл., Думиничский р-н, д. Брынь.

МАКАРОВ Михаил Кондратьевич, род. 1911 г., Рязанская обл., Сасовский р-н, д. Танкачево, проживал Рязанская обл., Чучковский р-н, с. Калинино, командир отделения, ст. сержант, п/п 59890-Ш, погиб 2.01.43 г., место захоронения Смоленская обл., д. Гореловск.

МАЛИКОВ Василий Андреевич, род. 1911 г., проживал Рязанская обл., Чучковский р-н, д. Крюково, рядовой, пропал без вести в ноябре 1941 г.

МАЛИКОВ Василий Ильич, проживал Рязанская обл., Чучковский р-н, д. Крюково, красноармеец, пропал без вести в октябре 1941 г.

МАЛИКОВ Яков Ильич, род. в 1912 году, Рязанская обл., Чучковский р-н, с. Крюково, пропал без вести в декабре 1943 года.

МАНУШИН Семен Григорьевич, проживал Рязанская обл., р. п. Чучково, пропал без вести в декабре 1941 года.

МАРИНОЧКИН Андрей Иванович, род. 1914 г., Рязанская обл., Чучковский р-н, с. Мелехово, рядовой, погиб в 1942 году.

МАРИНОЧКИН Илья Васильевич, род. 1912 г., проживал Рязанская обл., Чучковский р-н, с. Мелехово, красноармеец, пропал без вести в марте 1942 года.

МАРКИН Александр Алексеевич, проживал Рязанская обл., Чучковский р-н, с. Подысаково, старшина, 1091 сп, умер от ран 30.12.43 г., место захоронения г. Сочи, городское кладбище, могила № 530.

МАРКИН Владимир Иванович, род. 1923 г., Рязанская обл., Чучковский р-н, с. Дудкино, погиб в 1941 году под Смоленском.

МАТЮХИН Григорий Васильевич, род. 1900 г., Рязанская обл., Чучковский р-н, с. Шарапово, рядовой, пропал без вести в декабре 1941 года.

МАТЮХИН Григорий Матвеевич, род. 1900 г., Рязанская обл., Чучковский р-н, с. Шарапово, рядовой, пропал без вести в декабре 1941 года.

МАТЮХИН Иван Алексеевич, проживал Рязанская обл., Чучковский р-н, д. Фролово, пропал без вести 4.08.42 года.

МАШИХИН Григорий Федорович, род. 1907 г., проживал Рязанская обл., р.п. Чучково, красноармеец, пропал без вести в ноябре 1942 г.

МЕЛЕШИН Алексей Никифорович, проживал Рязанская обл., Чучковский р-н, д. Большая Дмитриевка, рядовой, пропал без вести 8.03.43 года.

МИЛОСЕРДОВ Александр Павлович, проживал Рязанская обл., Чучковский р-н, с. Голенищево, красноармеец, пропал без вести в марте 1943 г.

МИРОННИКОВ Федор Михайлович, род. 1918 г., проживал Рязанская обл., Чучковский р-н, с. Голенищево, рядовой, пропал без вести в декабре 1941 г.

МИХАЙЛОВ Николай Яковлевич, проживал Рязанская обл., Чучковский р-н, с. Фролово, пропал без вести в декабре 1943 г.

МИХЕЕВ Павел Иванович, род. 1900 г., Рязанская обл., Чучковский р-н, с. Дудкино, погиб в 1942 году под Краснодаром.

МОЛЧАНОВ Афанасий Денисович, проживал Рязанская обл., Чучковский р-н, с. Назаровка, рядовой, пропал без вести в декабре 1941 года.

МОРДИКОВ Алексей Иванович, род. Рязанская обл., р. п. Чучково.

МОРОЗОВ Александр Иванович, род. 1910 г., проживал Рязанская обл., Чучковский р-н, с. Пузос, пропал без вести в сентябре 1941 года.

МОРСАКОВ Прокофий Арсентьевич, проживал Рязанская обл., Чучковский р-н, д. Шигаевка, рядовой, пропал без вести в октябре 1941 года.

МУРЗИН Дмитрий Иванович, сержант, пропал без вести 6.08.42 г.

МУРЗИН Иван Дмитриевич, погиб в 1941 году под Смоленском.

МУХРЕВ (МУХРОВ) Леонид Николаевич, род. 1926 г., проживал Рязанская обл., Чучковский р-н, д. Ивановка, рядовой, пропал без вести в декабре 1943 г.

★★★Н★★★

НАРЯДЧИКОВ Федор Федорович, проживал Рязанская обл., Чучковский р-н, с. Алеево, рядовой, умер от ран 28.10.43 г., место захоронения г. Смоленск, Марское кладбище.

НИКОНОРОВ Илья Иванович, пропал без вести 15.01.44 года.

НИКУЛИН (НИКУЛЬШИН) Сергей Иванович, проживал Рязанская обл., Мервинский р-н, Троекуровский с/с, ст. сержант, пропал без вести в августе 1941 г.

★★★О★★★

ОКРАЧКОВ Иван Михайлович, проживал Рязанская обл., Чучковский р-н, с. Гремячево, умер от ран 11.10.42 г.

ОКРАЧКОВ Семен Михайлович, ст. сержант, погиб в марте 1943 г., место захоронения г. Геленджик.

ОРЕШКИН Петр Ильич, род. в 1909 году, Рязанская обл., Чучковский р-н, с. Старо-Пластиково, сержант, умер от ран 31.05.45 г., место захоронения Польша, г. Торн, ул. Выбицкого, городское кладбище, могила № 33.

★★★П★★★

ПАРАМОШИН Иван Григорьевич, род. Рязанская обл., Чучковский р-н, д. Суховка, рядовой, пропал без вести в сентябре 1941 года.

ПАРШУТКИН Николай Фролович, род. 1909 г., Рязанская обл., Чучковский р-н, с. Дудкино, пропал без вести в 1942 году.

ПЕТРАКОВ Андрей Степанович, род. 1909 г., Рязанская обл., Чучковский р-н, с. Дудкино, пропал без вести в 1942 году.

ПИВОВАРОВ Михаил Иванович, умер в немецком плену 20.01.42 г.

ПИОНКОВ Михаил Иванович, род. 1904 г., Рязанская обл., Чучковский р-н, с. Свищевка, рядовой, пропал без вести в ноябре 1941 года.

ПИОНКОВ Николай Иванович, род. 1903 г., рядовой, погиб.

ПОНОМАРЕВ Дмитрий Алексеевич, красноармеец, пропал без вести в июне 1942 года.

★★★Р★★★

РУБЦОВ Трофим Дмитриевич, рядовой, погиб 20.02.40 г., место захоронения г. Койвисто.

★★★С★★★

САМОХИН Павел Михайлович, род. 1894 г., Рязанская обл., Чучковский р-н, с. Алеево, рядовой, умер 12.02.44 г., место захоронения Московская обл., ст. Щурово.

САФРОНОВ Иван Давыдович, род. 1905 г., проживал Рязанская обл., Чучковский р-н, д. Матчино, рядовой, пропал без вести в феврале 1942 г.

СЕВАЛЬНИКОВ Егор Иванович, проживал Рязанская обл., Чучковский р-н, д. Поповка, рядовой, пропал без вести в ноябре 1941 г.

СЕЛИВЕРСТОВ Петр Григорьевич, род. Рязанская обл., Чучковский р-н, Ленинской ж. д., рядовой, погиб 14.08.42 г., место захоронения Смоленская обл., д. Савинки.

СЕНИН Федор Михайлович, род. 1926 г., проживал Рязанская обл., Чучковский р-н, д. Суховка, в/ч 61303, умер от ран 17.01.44 г., место захоронения Житомирская обл., г. Бердичев, гражданское кладбище, могила № 3.

СЕНЮКОВ Василий Яковлевич, проживал Рязанская обл., Чучковский р-н, с. Остро-Пластиково, красноармеец, пропал без вести в сентябре 1941 г.

СЕРЕГИН Алексей Иванович, род. 1924 г., Рязанская обл., Чучковский р-н, с. Мелехово, рядовой, погиб в 1943 г.

СЕРЕГИН Иван Иванович, род. 1922 г., проживал Рязанская обл., Чучковский р-н, с. Мелехово, рядовой, погиб в 1944 г.

СЕРЕГИН Федор Иванович, род. 1919 г., Рязанская обл., Чучковский р-н, с. Мелехово, рядовой, погиб в 1943 г.

СЕРОВ Григорий Федорович, род. 1909 г., пропал без вести в декабре 1941 г.

СИДОРОВ Степан Яковлевич, род. 1904 г., проживал Рязанская обл., Чучковский р-н, с. Алеево, рядовой, пропал без вести в феврале 1942 г.

СИМАНОВ Виктор Михайлович, проживал Рязанская обл., Чучковский р-н, д. Александровка, красноармеец, пропал без вести в сентябре 1941 г.

СИМАНОВ Иван Федорович, пропал без вести в феврале 1942 г.

СКОБЕЛЬЦЫН Иван Иванович, проживал Рязанская обл., Чучковский р-н, с. Ункосово, рядовой, пропал без вести в декабре 1941 г.

СКОТНИЦЫН Николай Константинович, проживал Рязанская обл., р.п. Чучково, рядовой, умер от ран 15.03.44 г., место захоронения Кировоградская обл., Ровненский р-н, с. Семеновка.

СОЛДАТОВ Андрей Константинович, род. 1898 г., проживал Рязанская обл., Чучковский р-н, с. Деревягино, умер 12.11.42 г., место захоронения Смоленская обл., Мосальский р-н, с.-з. с. Воронино, в лесу.

СОЛЕНОВ Александр Иванович, род. Рязанская обл., Чучковский р-н, с. Аладьино, гв. рядовой, погиб в бою 19.03.43 г., место захоронения Курская обл., 1 км вост. д. Муром.

СОЛОМАТИН Василий Федорович, проживал Рязанская обл., Чучковский р-н, д. Шигаевка, красноармеец, пропал без вести в январе 1943 г.

СОРОКИН Иван Васильевич, проживал Рязанская обл., Чучковский р-н, с. Подысаково, пропал без вести в декабре 1941 г.

СТАРОСТИН Степан Кузьмич, род. 1915 г., проживал Рязанская обл., Чучковский р-н, д. Марьевка, пропал без вести в октябре 1941 г.

СТРЕЛЬЦОВ Александр Иванович, род. 1921 г., Рязанская обл., Чучковский р-н, с. Дудкино, пропал без вести в 1942 году.

СУХОВ Григорий Петрович, род. 1910 г., проживал Рязанская обл., Чучковский р-н, с. Мелехово, рядовой, пропал без вести в декабре 1942 г.

СУЧИХИН Иван Семенович, проживал Рязанская обл., Чучковский р-н, с. Ункосово, красноармеец, пропал без вести в декабре 1941 г.

СЫСОЕВ Михей Алексеевич, красноармеец, пропал без вести 16.02.42 г.

★★★Т★★★

ТАМОНКИН Борис Федорович, род. Рязанская обл., Чучковский р-н, с. Деревягино, рядовой, погиб 18.10.43 г., место захоронения Смоленская обл., г. Рудня, д. Бутырово.

ТАРАСОВ Александр Митрофанович, род. 1921 г., Рязанская обл., Чучковский р-н, с. Дудкино, морской пехотинец, пропал без вести в 1941 году.

ТАРАСОВ Алексей Никифорович, рядовой, пропал без вести в ноябре 1943 г.

ТИМУКИН Иван Андреевич, проживал Рязанская обл., Чучковский р-н, с. Кистенево, 23 гв. сп, погиб 1.07.42 г., место захоронения Орловская обл., д. Котовичи.

ТИШКИН Александр Павлович, род. 1915 г., Рязанская обл., Чучковский р-н, д. Гавриловское, красноармеец, пропал без вести в 1942 г.

ТИШКОВ Михаил Иванович, род. Рязанская обл., р.п. Чучково, погиб 13.03.44 г., место захоронения Кировоградская обл., Компанеевский р-н, 1,5 км сев. с. Зазаро-Абрамовка.

ТРИФОНОВ Филипп Васильевич, род. 1903 г., проживал Рязанская обл., Чучковский р-н, с. Пертово, погиб в 1941 г.

ТРИШКИН Павел Егорович, род. Рязанская обл., Чучковский р-н, с. Копнино, пропал без вести в декабре 1941 г.

ТРОФИМКИН Филипп Иванович, род. 1910 г., пропал без вести в 1942 г.

★★★Ф★★★

ФЕДИН Иван Ильич, род. Рязанская обл., Чучковский р-н, д. Антоново, краснофлотец, крейсер «Максим Горький», умер от болезни 22.02.45 г.

ФЕДОРОВ Николай Иванович, род. 1910 г., пропал без вести в апреле 1942 г.

ФЕДОРОВ Павел Петрович, рядовой, пропал без вести в январе 1942 года.

ФЕДОСЕЙКИН Тихон Михайлович, проживал Рязанская обл., Чучковский р-н, с. Протасьев Угол, красноармеец, пропал без вести в августе 1943 года.

ФЕДУЛОВ Павел Андреевич, проживал Рязанская обл., Чучковский р-н, д. Фролово, рядовой, пропал без вести в сентябре 1941 г.

ФЕНЬКИН Иван Иванович, род. Рязанская обл., Сасовский р-н, с. Пичкиряево, пропал без вести в апреле 1943 года.

ФИЛАТКИН Дмитрий Иванович, род. 1913 г., проживал Рязанская обл., Чучковский р-н, с. Пертово, пропал без вести в марте 1942 года.

ФИЛАТОВ Василий Родионович, род. Рязанская обл., Чучковский р-н, с. Аладьино, пропал без вести в январе 1943 года.

ФИЛИН Афанасий Гермогенович, род. 1919 г., Рязанская обл., Чучковский р-н, с. Дудкино, пропал без вести в 1942 году.

★★★Х★★★

ХУДОВ Василий Васильевич, род. 1902 г., Рязанская обл., Чучковский р-н, д. Красное, рядовой, в/ч 31610 «Ф», погиб 18.11.43 г., место захоронения Белорусская ССР, Могилевская обл., с. Новое Село.

ХУДОВ Иван Кузьмич, красноармеец, погиб 12.02.45 г., место захоронения г. Кенигсберг, д. Гросс Кладзитва.

★★★Ш★★★

ШАРАПОВ Михаил Васильевич, род. 1920 г., Рязанская обл., Чучковский р-н, с. Дудкино, пропал без вести в 1941 году.

ШИШКАНОВ Гавриил Григорьевич, род. Рязанская обл., Чучковский р-н, с. Церлево, старшина, 4 заград. отряд, погиб 16.10.42 года.

НЕ ВЕРНУЛИСЬ С ВОЙНЫ

Имена на обелиске с. Шеметово

(не вошедшие в 7 том)

АРХИПОВ Петр Федорович

ГОЛДОБАЕВ Степан Федорович

ГОРИН Александр Федорович

ГОРИН Владимир Тимофеевич

ДЕМИН Анатолий Михайлович

ЕЛКИН Иван Максимович

ИСАЕВ Василий Федорович

ИСАЕВ Иван Васильевич

ИСАЕВ Сергей Васильевич

КРЫСИН Алексей Каллистратович

КРЫСИН Каллистрат Дмитриевич

МАРТЫНУШКИН Василий Васильевич

МАРТЫНУШКИН Владимир Осипович

МАРТЫНУШКИН Владимир Петрович

МАРТЫНУШКИН Григорий Константинович

МАРТЫНУШКИН Иван Александрович

МАРТЫНУШКИН Иван Осипович

НЕСТЕРКИН Михаил Григорьевич

НИКИТАЕВ Василий Максимович

ПАНЮШКИН Константин Петрович

ПАНЮШКИН Николай Васильевич

СЕДОВ Василий Маркович

СЕДОВ Константин Николаевич

СТРЕЛЬЦОВ Василий Никитич

ТЕРЕШКИН Павел Иванович

ТИМАШОВ Григорий Павлович

ТРИФОНОВ Федор Григорьевич

ФЕДОРОВ Парфентий Герасимович

ЧАДАКИН Николай Васильевич

Уроженец п. Чучково

МУРЗИН Иван Дмитриевич, род. 1925 г.

Имена на обелиске с. Дудкино

(не вошедшие в 7 том)

АВДЮНИН Николай Николаевич

АНДРЕЕВ Федор Сергеевич

ВАСЬКИН Александр Васильевич

ВАСЬКИН Николай Леонтьевич

ГУНИН Александр Егорович

ГУНИН Андрей Семенович

ЕЛИСЕЕВ Алексей Федорович, род. 1910 г.

КОНЯКИН Николай Васильевич

КОЧЕТКОВ Алексей Григорьевич

КОЧЕТКОВ Алексей Иванович

КОЧЕТКОВ Василий Григорьевич

МЕЛЕХИН Иван Арефьевич

СОРОКИН Александр Михайлович

УТКИН Михаил Иванович

УТОЧНЕНИЯ, ДОПОЛНЕНИЯ
к томам 7, 10, 11

АРТЮХИН Василий Алексеевич, род. 1897 г., Рязанская обл., Чучковский р-н, д. Подысаково, рядовой, 486 сп, 177 сд, погиб 15.01.43 г., место захоронения Ленинградская обл., 1 км с.-в. ст. Погостье.

АФАНАСЬЕВ Петр Федорович, род. 1909 г., Рязанская обл., Чучковский р-н, д. Шигаевка, рядовой, погиб 25.03.43 года.

БАХИЛИН Филипп Иванович, род. Рязанская обл., Чучковский р-н, с. Кистенево, рядовой умер от ран 8.09.43 г., место захоронения Харьковская обл., Змеевский р-н, в лесу, 3 км с.-в. деревни Миргород, могила 1, ряд 1.

БЕШЕВЦЕВ Никита Ефремович, род. 1923 г., Смоленская обл., д. Романово, призван Чучковским РВК, мл. сержант, 187 гв. ап, 83 гв. ад, умер от ран 27.04.45 г., место захоронения Калининградская обл., г. Гвардейск, братская могила.

БОРИСКОВ Иван Иванович, род. 1920 г., Рязанская обл., р.п. Чучково, рядовой, минометчик, 148 сбр, умер от ран 5.12.42 г., 677 ППГ, место захоронения Московская обл., Шаховской р-н, д. Рождествено.

БУКУРОВ Павел Моисеевич, род. 1902 г., Рязанская обл., Чучковский р-н, рядовой, 1292 сп, 113 сд, погиб 19.01.42 г., место захоронения Московская обл., г. Верея.

ВАРЛАМОВ Кузьма Тимофеевич, род. Рязанская обл., Чучковский р-н, с. Пертово, ст. лейтенант, 566 сп, умер от ран 24.02.43 г., 1084 ЭГ, место захоронения Донецкая обл., г. Красный Лиман.

ВОРОБЬЕВ Егор Федорович, призван Чучковским РВК, рядовой, 846 сп (646 сп, 152 сд), погиб 10.03.45 г., место захоронения Калининградская обл., Багратионовский р-н, п. Славское.

ВЫРИКОВ Максим Григорьевич, род. Рязанская обл., Чучковский р-н, с. Гремячево, рядовой, п/п 840, умер от ран 10.03.43 г., место захоронения Ленинградская обл., Полавский р-н, 1 км юж. д. Новелье.

ЕГОРОВ Владимир Александрович, род. 1903 г., Рязанская обл., Чучковский р-н, с. Подысаково, рядовой, 113 сп, 32 сд, умер от ран 3.07.44 г., место захоронения Могилевская обл., 1 км с.-з. д. Мишниково.

ЕФИМКИН Иван Меркулович, род. Рязанская обл., р.п. Чучково, рядовой, погиб 22.01.44 г., место захоронения Ленинградская обл., Красногвардейский р-н, м. Скворино, братская могила.

ЖУКОВ Николай Максимович, род. 1908 г., Рязанская обл., Чучковский р-н, с. Подысаково, рядовой, 222 сп, 49 сд, погиб 28.03.43 года, место захоронения Орловская обл., Жиздринский р-н, п. Бори.

ИВАНОВ Семен Павлович, проживал Рязанская обл., Чучковский р-н, с. Пет, рядовой, умер от ран 19.09.43 г., место захоронения г. Калуга.

ИВАНОВ Федор Никитович, род. 1905 г., проживал Рязанская обл., Чучковский р-н, с. Протасьев Угол, рядовой, 282 сп, 175 сд, погиб 9.08.44 г., место захоронения Польша, Варшавское воеводство, д. В. Язовень.

ИГНАТОВ Яков Михайлович, род. 1910 г., Рязанская обл., Чучковский р-н, с. Пертово, рядовой, 611 сп, 88 сд. погиб 22.10.44 г., место захоронения Восточная Пруссия, 700 м с.-в. ж. д. станции г. Гольдан.

КАРКАНОВ Кузьма Васильевич, род. Рязанская обл., Чучковский р-н, рядовой, умер от ран 25.02.45 года, 4192 ППГ, место захоронения Калининградская обл., Гурьевский р-н, п. Добрино.

КУРПУШКИН Иван Иванович, род. 1920 г., Рязанская обл., Чучковский р-н, д. Свищевка, ст. сержант, летчик, погиб в декабре 1942 г., место захоронения Тверская обл., Оленинский р-н, д. Красный Лес.

КЛИМАШИН Петр Антонович, род. 1912 г., Рязанская обл., Чучковский р-н, с. Копнино, рядовой, умер от ран 23.10.41 г., 738 ППГ, место захоронения Ленинградская обл., Мгинский р-н, д. Шум.

КОЖЕВНИКОВ Тимофей Константинович, род. Рязанская обл., Чучковский р-н, Завидовский с/с, рядовой, 915 ППС, погиб 1.01.43 г., место захоронения, Орджоникидзевский край, 1 км юж. с. Змейская.

КУЛАКОВ Михаил Андреевич, род. Рязанская обл., Чучковский р-н, с. Гремячево, гв. рядовой, погиб 8.01.43 г., место захоронения г. Борисов, Минская обл.

КУЛИКОВ Василий Яковлевич, род. 1919 г., Рязанская обл., Чучковский р-н, с. Церлево, рядовой, 37 сп, 12 сд, умер от ран 22.03.42 г., место захоронения Смоленская обл., Сухиничский р-н, д. Плющаны.

КУЗЬКИН Алексей Михайлович, род. 1924 г., Рязанская обл., Чучковский р-н, с. Пертово, ст. сер-

жант, 84 сп, 33 сд, 43 А, погиб 21.02.45 г., место захоронения Калининградская обл., Зеленоградский р-н, п. Переславское.

КУСЬКОВ Петр Кондратьевич, род. Рязанская обл., Чучковский р-н, с. Красное Озеро, рядовой, погиб 10.09.43 г., место захоронения Смоленская обл., Ярцевский р-н, д. Петрово.

МЕДВЕДЕВ Михаил Васильевич, род. Рязанская обл., Чучковский р-н, с. Пузос, рядовой, погиб 19.04.43 г., место захоронения г. Новороссийск, с-х Мысхако, братская могила.

МОРДИКОВ Василий Сергеевич, род. 1902 г., Рязанская обл., Чучковский р-н, с. Пертово, рядовой, 103 сп, пропал без вести 12.12.41 г. в Смоленской обл., Сухиничский р-н.

МОСЬКИН Василий Егорович, род. 1913 г., Рязанская обл., Чучковский р-н, с. Кистенево, рядовой, погиб 5.11.43 г., место захоронения Киевская обл., Мироновский р-н, с. Ходорово.

МОЧЕНЕВ Иван Михайлович, род. Рязанская обл., р. п. Чучково, рядовой, погиб 21.02.44 г., место захоронения Крымская АССР, Красноперекопский р-н, с. Перекоп.

МУРЗИН Михаил Егорович, род. 1904 г., Рязанская обл., р.п. Чучково, рядовой, 4 осбр, пропал без вести 29.08.42 г. в Орловской обл., Ульяновский р-н, у дд. Колосово и Родносово .

НИКАШОВ Николай Яковлевич, род. Рязанская обл., Чучковский р-н, с. Кистенево, сержант, 894 сп, умер от ран 23 07.43 г., место захоронения Курская обл., Михайловский р-н, д. Хлынино.

ПЕТРУШОВ (ПЕТРУШЕВ) Дорофей Кузьмич, род. 1904 г., Рязанская обл., Чучковский р-н, Мелеховский с/с, рядовой, умер 30.01.42 г., место захоронения Московская обл., г. Серпухов (Сергиево-Посад).

Полный кавалер ордена Славы

ПИТЕНИН Митрофан Трофимович, род. 1900 г., Рязанская обл., Шацкий уезд (с 1923 г. Чучковский р-н), с. Алеево, ефрейтор, сапер, 1134 сп, 338 сд, погиб в бою 3.08.44 года, место захоронения Витебская обл., Лиозненский р-н, д. Стар, воинское кладбище, могила № 32.

РУБИН Алексей Петрович, род. 1921 г., Рязанская обл., Чучковский р-н, гв. рядовой, 5 гв. сд, умер от ран 10.04.45 г., 377 ОМСБ, место захоронения г. Калининград, Аллея смелых .

СИМАНОВ Яков Федорович, род. 1902 г., Рязанская обл., Чучковский р-н, д. Ивановка, рядовой, пропал без вести в сентябре 1943 г.

СОЛОМАТИН Михаил Иванович, род. Рязанская обл., Чучковский р-н, д. Шигаевка, красноармеец, погиб 28.07.43 г., место захоронения Орловская обл., Мценский р-н, ю.-в. д. Чупахино.

СТОЛЯРОВ Федор Иванович, род. 1917 г., проживал Рязанская обл., Чучковский р-н, с. Шарапово, рядовой, погиб в концлагере в Германии 3.12.41 г.

ТРИШИН Василий Иванович, род. 1913 г., Рязанская обл., р.п. Чучково, ефрейтор, погиб 15.09.41 г., место захоронения под г. Воронежем.

УЛЬЯНКИН Гаврила Иванович, род. 1916 г., Рязанская обл., Чучковский р-н, с. Подысаково (Голенищево), рядовой, погиб 4.10.41 г., место захоронения Сумская обл., п. Зеленый Гай.

ФИЛАТОВ Григорий Яковлевич, Рязанская обл., Чучковский р-н, с. Голенищево, рядовой, пропал без вести в октябре 1942 г.

Полный кавалер ордена Славы

ФОКИН Кузьма Гаврилович, род. 1913 г., Рязанская обл., Чучковский р-н, с. Гавриловское, призван Хилокским РВК Читинской обл., гв. старшина, 61 гв. тбр, 10 гв. тк, 4 гв. ТА, погиб в бою 29.03.45 г. под Берлином.

ФРОЛОВ Иван Иванович, род. 1904 г., Рязанская обл., Чучковский р-н, с. Аладьино, рядовой, пропал без вести в апреле 1943 г.

ЧЕПУРЯЕВ Григорий Иванович, рядовой, пропал без вести в мае 1945 г.

ЧУПШЕВ Василий Федорович, род. 1909 г., Рязанская обл., Чучковский р-н, д. Николаевка, рядовой, 245 сп, 123 сд, пропал без вести 21.08.42 г.

Полный кавалер ордена Славы

ЮДИН Кузьма Ефимович, род. 1914 г., Рязанская обл., Чучковский р-н, с. Мелехово, призван Бельским РВК Архангельской обл., старшина, ком. отделения разведки, 849 Ясский сп, 249 сд, 52 А, погиб в апреле 1945 г.

ШАЦКИЙ район

★★★А★★★

АНТОНИН Петр Николаевич, род. 1921 г., призван Шацким РВК, краснофлотец, пропал без вести в феврале 1943 года в Калининградской обл. Увековечен: г. Балтийск.

АСТАХОВ Евдоким Иванович, род. Рязанская обл., Шацкий р-н, рядовой, командир отд., 3 осб, 60 осбр, погиб в бою 13.11.42 года, место захоронения Орджоникидзевский край, ст. Ардонская.

★★★Б★★★

БЫКОВ Максим Васильевич, род. Рязанская обл., Шацкий р-н, д. Сергиевка, погиб в 1943 году.

★★★В★★★

ВИЗАУЛИН Игорь Яковлевич, род. 1916 г., Рязанская обл., г. Шацк, рядовой, попал в плен 15.07.41 года, умер в шталаге-1Б 15.01.42 года. Увековечен: Калининградская обл., Озерский р-н, п. Липки.

ВОТКИН Яков Петрович, род. 1923 г., призван Шацким РВК, рядовой, умер в 144 медсанбате 13.11.44 года, место захоронения Калининградская обл., Гвардейский р-н, п. Славинск.

★★★Д★★★

ДАДЫКИН Егор Максимович, род. Смоленская обл., д. Гурьевка, призван Шацким РВК Рязанской обл., 16 сд, погиб 17.09.42 года в Сталинградской обл., Городищенский р-н, балка Конная.

ДОНСКОВ Иван Павлович, род. 1915 г., Рязанская обл., Шацкий р-н, с. Тарадеи, умер от ран в 1942 году под Ленинградом.

★★★Е★★★

ЕЛИЗАРОВ Василий Алексеевич, род. 1897 г., Рязанская обл., Шацкий р-н, рядовой, 498 сп, 132 сд, погиб 14.09.43 года, место захоронения Черниговская обл., Нежинский р-н, с. Черняховка.

★★★Ж★★★

ЖАБРОВ Александр Алексеевич, род. Рязанская обл., Шацкий р-н, с. Казачий Дюк, призван Ленинградским РВК, рядовой, 5 сд, погиб 6.12.41 года, место захоронения Калининская область.

ЖАБРОВ Петр Иванович, род. Рязанская обл., Шацкий р-н, с. Кулики, рядовой, 145 кп, погиб в бою 15.12.41 года, место захоронения Ворошиловградская обл., Кагановичский р-н, с. Новозвановка.

ЖАВОРОНКОВ Федор Нестерович, род. Смоленская обл., Руднянский р-н, Заложенский с/с, призван Шацким РВК, мл. сержант, п/п 01005, погиб 14.12.43 года, место захоронения Гомельская обл., Жлобинский р-н, 1 км сев. д. Доброгаще (Доброчаще).

ЖАРИКОВ Александр Иванович, призван Шацким РВК, красноармеец, пропал без вести в октябре 1941 года.

ЖАРИКОВ Василий Степанович, род. 1899 г., Рязанская обл., Шацкий р-н, д. Марфино, гв. рядовой, 284 гв. сп, 95 гв. сд, пропал без вести 25.07.43 года в Курской обл., Прохоровский р-н, д. Быково.

ЖАРИКОВ Григорий Логинович (Логвинович), призван Шацким РВК, рядовой, пропал без вести в октябре 1942 года.

ЖАРИКОВ Иван Иванович, призван Шацким РВК, красноармеец, 1095 сп, 324 сд, погиб 30.01.42 года, место захоронения Смоленская обл., д. Сухинино.

ЖАРИКОВ Иван Логинович (Логвинович), призван Шацким РВК, рядовой, пропал без вести в феврале 1942 года.

ЖАРИКОВ Иван Мартынович, призван Шацким РВК, рядовой, пропал без вести в ноябре 1941 года.

ЖАРИКОВ Иван Яковлевич, род. 1902 г., Рязанская обл., призван Шацким РВК, красноармеец, 1066 сп, 281 сд, погиб 12.05.42 года, место захоронения Ленинградская обл., в р-не д. Липовик.

ЖАРИКОВ Иван Яковлевич, призван Шацким РВК, красноармеец, ЭГ 1970, умер от ран 19.06.45 г., место захоронения г. Торн, ул. Грудненская, кладбище, могила № 741.

ЖАРИКОВ Игнатий Антонович, призван Шацким РВК, рядовой, 1030 сп, 260 сд, погиб 28.09.42 года, место захоронения Сталинградская обл., ст. Котлубань, братская могила.

ЖАРИКОВ Кирилл Иванович, род. Рязанская обл., Шацкий р-н с. Марфино, рядовой, погиб 2.03.43 года, место захоронения Ленинградская обл., Мгинский р-н, 2 км от с. Карбусель.

ЖАРИКОВ Кузьма Ефимович, род. 1902 г., Рязанская обл., Шацкий р-н, с. Шарик, красноармеец, 260 сд, пропал без вести 25.09.42 года в Сталинградской обл., ст. Котлубань.

ЖАРИКОВ Роман Мартынович, род. 1918 г., призван Шацким РВК, рядовой, пропал без вести в ноябре 1941 года.

ЖАРИКОВ Степан Ефремович, род. 1910 г., призван Шацким РВК, рядовой, пропал без вести в январе 1942 года.

ЖАРКОВ Александр Данилович, род. 1898 г., Рязанская обл., Шацкий р-н, с. Пальное Конобеево, красноармеец, 996 сп, 286 сд, погиб 22.01.45 года, место захоронения ст. Посякива, 300 м вост. ж/д.

ЖАРКОВ Александр Иванович, род. 1917 г., призван Шацким РВК, красноармеец, пропал без вести в октябре 1941 года.

ЖАРКОВ Андрей Данилович, призван Шацким РВК, рядовой, погиб 22.01.45 года.

ЖАРКОВ Василий Владимирович, род. Рязанская обл., Шацкий р-н, с. Тарадеи, рядовой, п/п 66542, погиб 6.09.43 года, место захоронения Орловская обл., Карачевский р-н, братская могила.

ЖАРКОВ Василий Иванович, род. 1909 г., призван Шацким РВК, рядовой, 914 сп, 246 сд, 29 А, умер от ран 8.08.42 года, 245 ОМСБ, место захоронения Калининская обл., Старицкий р-н, 300 м ю.-в. х. М.-Лебедево.

ЖАРКОВ Михаил Иванович, род. г. Ташкент, призван Шацким РВК, рядовой, 929 сп, 254 сд, погиб 21.09.43 года, место захоронения

Полтавская обл., Великобагачанский р-н, 200 м сев. х. Уценка, могила № 11.

ЖАРКОВ Михаил Михайлович, призван Шацким РВК, сержант, 40 ОМСБ, погиб 1.09.44 года, место захоронения Румыния, уезд Бикид, с. Хиржа, 500 м от дороги, могила № 2.

ЖАРКОВ Тимофей Дмитриевич, род. 1917 г., Краснодарский край, призван Шацким РВК, гв. мл. лейтенант, 287 гв. сп, 95 гв. сд, погиб 14.11.43 года, место захоронения Кировоградская обл., Онуфриевский р-н, с. Марьевка, братская могила.

ЖАРОВ Григорий Иванович, род. 1922 г., Рязанская обл., Шацкий р-н, д. Воскресеновка, лейтенант, нач. разведки ГУК, 82 сд, погиб 2.09.42 года в Смоленской обл., д. Плоское.

ЖАРОВ Иван Ананьевич, род. Рязанская обл., Шацкий р-н, д. Спасск, мл. сержант, п/п 57816, погиб 31.08.43 года, место захоронения Ленинградская обл., Мгинский р-н, 0,6 км зап. Воронова.

ЖАРОВ Тимофей Яковлевич, род. 1900 г., Рязанская обл., Михайловский р-н, с. Красное, призван Шацким РВК, рядовой, 451 сп, 64 сд, пропал без вести 26.09.42 года в Сталинградской обл., д. Томилино.

ЖБАНКОВ Павел Андреевич, род. 1897 г., призван Шацким РВК, рядовой, погиб 30.07.42 года, место захоронения Калининская обл., д. Бердиково.

ЖБАНКОВ Павел Павлович, род. 1919 г., призван Шацким РВК, пропал без вести в сентябре 1941 года.

ЖБАНКОВ Петр Владимирович, род. 1924 г., Рязанская обл., Шацкий р-н, лейтенант, 1297 сп, 160 сд, погиб 25.09.43 года.

ЖБАНКОВ Степан Никифорович, призван Шацким РВК, рядовой, п/п 20796, погиб 27.07.44 года, место захоронения Польша, д. Мендзишец.

ЖЕКАЛИН Алексей Павлович, призван Шацким РВК, красноармеец, погиб в январе 1942 года.

ЖЕЛТАКОВ Георгий Петрович, призван Шацким РВК, красноармеец, 336 ОМСБ, погиб 19.08.42 года, место захоронения Воронежская обл., с. Подклетное, у оз. Круглое.

ЖЕЛТАКОВ Сергей Петрович, призван Шацким РВК, погиб в ноябре 1942 года, место захоронения Воронежская обл., с. Подклетное, у оз. Круглое.

ЖЕЛТОВ Андрей Кириллович, род. 1895 г., Рязанская обл., Шацкий р-н, красноармеец, 4 сб, 107 осбр, погиб в бою 14.10.42 года, место захоронения Краснодарский край, ст. Фанагорийская, г. Горячий Ключ, высота 618,7.

ЖЕЛТОУХОВ Николай Андреевич, род. 1912 г., Рязанская обл., Шацкий р-н, с. Черная Слобода, ст. сержант, пропал без вести в августе 1943 года.

ЖЕЛТЯКОВ Иван Андреевич, род. 1926 г., призван Шацким РВК, гв. рядовой, 9 гв. сп, 3 гв. сд (63 гв. сп, 23 гв. сд), погиб в бою 18.04.45 г., место захоронения Германия. Бранденбургская провинция, г. Дейханов.

ЖЕЛУДЕВ Федор Игнатьевич (Кондратьевич), род. 1910 г., Смоленская обл., д. Рытино, призван Шацким РВК, ефрейтор, 269 отд. противотанковая дивизия, пропал без вести 10.08.42 года.

ЖЕМАРИН Василий Нефедович, призван Шацким РВК, рядовой, пропал без вести в январе 1942 года.

ЖЕМЕРИХИН (ЖИМЕРИХИН) Петр Михайлович, род. 1915 г., Рязанская обл., Шацкий р-н, призван Новосеровским РВК, рядовой, 393 сп, 28 сд, умер от ран 18.09.42 года, место захоронения г. Москва, крематорий.

ЖЕМКОВ Иван Герасимович, род. 1912 г., Рязанская обл., Шацкий р-н, рядовой, 121 сп, 9 сд, умер от ран 30.01.43 года, место захоронения Ленинградская обл., Полавский р-н, 2,5 км вост. д. Барышево.

ЖЕМУЛЯЕВ Иван Егорович, род. 1913 г., призван Шацким РВК, рядовой, пропал без вести в октябре 1941 года.

ЖЕМУЛЯЕВ Иван Лаврентьевич, род. 1913 г., призван Шацким РВК, рядовой, пропал без вести в сентябре 1943 года.

ЖЕМЧУГОВ Алексей Васильевич, призван Шацким РВК, ст. сержант, 804 сп, 229 сд, погиб 30.03.44 года, место захоронения Ленинградская обл., Пеновский р-н, д. Огнянниново.

ЖЕНАЕВ Михаил Федорович, род. 1923 г., призван Шацким РВК, рядовой, пропал без вести в сентябре 1941 года.

ЖИВОГЛЯДОВ Аким Анисимович, призван Шацким РВК, рядовой, пропал без вести в октябре 1941 года.

ЖИВОГЛЯДОВ Александр Агеевич, призван Шацким РВК, пропал без вести в августе 1941 года.

ЖИВОГЛЯДОВ Василий Евдокимович, род. 1906 г., Рязанская обл., Шацкий р-н, красноармеец, 146 сп, 44 сд, погиб 15.10.42 года, место захоронения Ленинградская обл., 1200 м с.-в. ст. Кириши.

ЖИВОГЛЯДОВ Иван Иванович, призван Шацким РВК, рядовой, умер от ран 8.04.42 года.

ЖИВОГЛЯДОВ Павел Степанович, род. 1895 г., призван Шацким РВК, рядовой, 656 сп, 161 сд, пропал без вести 15.08.42 года.

ЖИВОГЛЯДОВ Тихон Кузьмич, призван Шацким РВК, майор, 56 оап, умер от ран 15.12.45 года.

ЖИВОГЛЯДОВ Федор Кузьмич, род. 1907 г., призван Шацким РВК, ст. сержант, 18 гв. сп, погиб 23.01.45 года, место захоронения Латвийская ССР, Лие-

пайский р-н, Приекульское воинское кладбище.

ЖИГАЛИН Алексей Павлович, призван Шацким РВК, рядовой, пропал без вести в январе 1942 года.

ЖИГАЛИН Егор Павлович, призван Шацким РВК, рядовой, пропал без вести в апреле 1942 года.

ЖИГАЛИН Илья Иванович, род. 1900 г., Рязанская обл., Шацкий р-н, красноармеец, 3 отд. стр. б-н, 54 отд. стр. бригада, погиб 3.03.43 года, место захоронения Калининская обл., д. Н. Хочуж, лес.

ЖИГАЛИН Михаил Афанасьевич, род. 1923 г., Рязанская обл., Шацкий р-н, д. Малая Екатериновка, рядовой, 467 отд. линейный бат. связи, погиб 14.04.43 года, место захоронения Курская обл., на 517 км, на перегоне между ст. Свобода и Букреевка.

ЖИГАЛИН Николай Ильич, призван Шацким РВК, рядовой, пропал без вести в декабре 1943 года.

ЖИГАЛИН Петр Тимофеевич, призван Шацким РВК, лейтенант, погиб в июле 1942 года.

ЖИГАЛИН Сергей Павлович, призван Шацким РВК, рядовой, пропал без вести в апреле 1942 года.

ЖИГАЛИН Федор Дмитриевич, род. 1914 г., Рязанская обл., г. Шацк, рядовой, пропал без вести в феврале 1943 года.

ЖИДКОВ Семен Васильевич, род. 1918 г., Рязанская обл., Шацкий р-н, с. Истинка, танкист, погиб в 1942 году.

ЖИДКОВ Тимофей Васильевич, род. 1915 г., Рязанская обл., Шацкий р-н, с. Истинка, погиб в 1942 году, место захоронения г. Львов.

ЖИЛЬНИКОВ Алексей Иванович, род. 1915 г., призван Шацким РВК, сержант, в/ч 1234, пропал без вести 30.10.41 года.

ЖИЛЬНИКОВ Василий Кузьмич, род. 1926 г., призван Шацким РВК, мл. сержант, пропал без вести в апреле 1945 года.

ЖИЛЬНИКОВ Дмитрий Иванович, призван Шацким РВК, рядовой, пропал без вести в декабре 1942 года.

ЖИЛЬНИКОВ Дмитрий Степанович, род. Рязанская обл., Шацкий р-н, д. Лесное, рядовой, попал в плен в сентябре 1941 года, погиб в лагере военнопленных 1.04.42 года, Орловская обл., п. Радица.

ЖИЛЬНИКОВ Егор Иванович, призван Шацким РВК, рядовой, погиб 7.12.42 года.

ЖИЛЬНИКОВ Иван Дмитриевич, род. 1918 г., призван Шацким РВК, рядовой, танкист, пропал без вести в июле 1941 года.

ЖИЛЬНИКОВ Иван Иванович, призван Шацким РВК, рядовой, 165 сп, 69 сд, умер от ран 17.02.42 года, место захоронения г. Калуга, Пятницкое кладбище.

ЖИЛЬНИКОВ Иван Иванович, род. 1904 г., призван Шацким РВК, рядовой, погиб 13.02.42 года, место захоронения Смоленская обл., Юхновский р-н, д. Стрекалово.

ЖИЛЬНИКОВ Константин Петрович, род. 1912 г., призван Шацким РВК, рядовой, пропал без вести в ноябре 1941 года.

ЖИЛЬНИКОВ Никита Михайлович, призван Шацким РВК, ст. лейтенант, ГУК НКО, погиб в 1941 г.

ЖИЛЬНИКОВ Николай Петрович, призван Шацким РВК, рядовой, пропал без вести в декабре 1942 года.

ЖИЛЬНИКОВ Степан Иванович, род. 1920 г., Рязанская обл., Шацкий р-н, д. Ново-Софьино, погиб 27.12.43 года, место захоронения Витебская обл., д. Пиленки.

ЖИЛЬНИКОВ Яков Захарович, род. 1917 г., Московская обл., Солнечногорский р-н, д. Дьяково, призван Шацким РВК, рядовой, 382 сп, 84 сд, погиб в бою 19.08.43 года, место захоронения Харьковская обл., 3 км зап. д. Семеновка.

ЖИЛЬЦОВ Александр Константинович, призван Шацким РВК, рядовой, умер от ран 25.06.43 года.

ЖИЛЬЦОВ Владимир Степанович, род. 1923 г., Рязанская обл., Шацкий р-н, с. Печины, старшина, 1099 сп, 326 сд, погиб 9.09.44 года, место захоронения Эстонская ССР, Тартусский уезд, 200 м от д. Ляпэ.

ЖИЛЬЦОВ Дмитрий Петрович, призван Шацким РВК, рядовой, пропал без вести в марте 1943 года.

ЖИЛЬЦОВ Дмитрий Трофимович, род. 1907 г., Рязанская обл., Шацкий р-н, рядовой, 906 сп, 243 сд, пропал без вести 16.10.41 года в Калининской обл.

ЖИЛЬЦОВ Иван Георгиевич, род. 1923 г., призван Шацким РВК, ст. сержант, пропал без вести 12.12.42 года.

ЖИЛЬЦОВ (ЖИЛКОВ) Федор Порфилович, род. 1913 г., призван Шацким РВК, старшина, пропал без вести в апреле 1942 года.

ЖИМУЛЯЕВ Иван Георгиевич, род. 1913 г., Рязанская обл., Шацкий р-н, рядовой, 325 сп, 14 сд, 14 А, погиб 25.08.41 года в Мурманской обл., место захоронения правый берег р. Большая Западная Лица.

ЖИРКОВ Михаил Николаевич, род. 1910 г., призван Шацким РВК, пропал без вести 10.07.42 года.

ЖИРКОВ Михаил Петрович, род. 1897 г., Рязанская обл., г. Шацк, рядовой, пропал без вести в июле 1943 года.

ЖИРМУРАТОВ Рустам, род. в 1897 году, Узбекская ССР, Кашкадарьинская обл., Шахрисабзский р-н, призван Шацким РВК, рядовой, 251 сд, троф. команда, погиб 14.03.45 года, место захоронения Восточная Пруссия, госп. двор Мюллиенхоф.

★★★З★★★

ЗАПЕРТОВ Дмитрий Владимирович, род. 1912 г., Рязанская обл., Шацкий р-н, п/п 39536 «н», погиб в 1944 году.

Герой Советского Союза

ЗЕМНУХОВ Иван Александрович, род. 1923 г., Рязанская обл., Шацкий р-н, д. Илларионовка (ныне Ольхи), член штаба подпольной комсомольской организации «Молодая гвардия», умер после жестоких пыток 15.01.43 года, место захоронения г. Краснодон, центральная площадь, братская могила героев-молодогвардейцев.

★★★К★★★

КНЯЗЕВ Тимофей Федорович, род. 1910 г., призван Шацким РВК, красноармеец, 153 сп, 80 сд, попал в плен 4.07.41 г., умер в шталаге-1Б 13.10.41 года. Увековечен: Калининградская обл., Озерский р-н, п. Липки.

КОЛЮШКИН Семен Степанович, род. 1903 г., Рязанская обл., Шацкий р-н, призван Пензенским РВК, красноармеец, 1156 сп, 344 сд, погиб 4.08.44 года в Литовской ССР, д. Семенелишки.

КОРШУНОВ Михаил Егорович, род. 1910 г., Рязанская обл., Шацкий р-н, пропал без вести в 1942 г.

КУДРЯВЦЕВ Николай Федорович, род. 1920 г., Рязанская обл., Шацкий р-н, д. Федоровка, красноармеец, 3 б-н, 296 сп, 13 сд, погиб в бою 18.02.44 года, место захоронения Эстонская ССР, р-н ст. Нувере Яам, д. Хаавакингу, могила № 18.

КУРНИКОВ Илья Васильевич, род. 1904 г., Рязанская обл., Шацкий р-н, с. Покровка, призван из Сталинабада, рядовой, пропал без вести осенью 1941 года.

★★★Л★★★

ЛЕВИН Иван Ефимович, род. в 1893 году, Рязанская обл., Шацкий р-н, с. Тарадеи, погиб в 1943 году.

ЛЕВИН Николай Иванович, род. 1918 г., Рязанская обл., Шацкий р-н, с. Тарадеи, погиб в 1941 году.

ЛЕКСУНИН Семен Ильич, род. 1915 г., Рязанская обл., Шацкий р-н, с. Юрино, рядовой, 641 сп, умер от ран 1.08.43 года, ХППГ-365, место захоронения Ленинградская обл., Мгинский р-н, д. Шум.

★★★М★★★

МАЛАШИН Петр Андреевич, род. 1904 г., Рязанская обл., Шацкий р-н, с. Аладьино, рядовой, пропал без вести 24.03.43 года в Днепропетровской обл., с. Вязовск.

МЕЛЬНИКОВ Роман Иванович, род. 1901 г., Рязанская обл., Шацкий р-н, с. Черная Слобода, призван Шацким РВК в 1941 г., умер зимой 1942 года, захоронен в братской могиле под Москвой.

МИЛОВАНОВ Дмитрий Андреевич, род. 1922 г., Рязанская обл., Шацкий р-н, д. Студеновка, призван Мытищинским РВК Московской обл., красноармеец, п/п 1431, 946 ап, пропал без вести в июне 1943 года.

МОХНАЧЕВ Иван Федорович, род. Рязанская обл., Шацкий р-н, призван Московским РВК, ст. лейтенант, 63 ад, погиб 9.09.41 года в Черниговской обл., г. Нежин.

★★★Н★★★

НАЧИН Николай Иванович, род. 1910 г., Рязанская обл., Шацкий р-н, призван Вышневолоцким РВК Калининской обл., рядовой, 1017 полк, 285 дивизия, пропал без вести 12.10.41 года в Ленинградской обл., в р-не д. Погостье.

НЕЧУШКИН Петр Андреевич, род. 1922 г., Рязанская обл., Шацкий р-н, с. Ямская Слобода, призван ГВК г. Москвы, пропал без вести.

★★★П★★★

ПЕТРУШКИН Иван Федорович, род. 1910 г., Рязанская обл., Шацкий р-н, Новочеркасский с/с, призван из Ташкента, красноармеец, 991 сп, 258 сд, погиб 12.11.41 года, место захоронения Тульская обл.

ПОПОВ Василий Никифорович, род. 1920 г., Рязанская обл., Шацкий р-н, с. Желанное, капитан, погиб 2.05.45 года в Германии, г. Бирнау.

★★★Ф★★★

ФИЛИН Николай Андреевич, род. Рязанская обл., г. Шацк, 395 сп, 152 сд, погиб в бою 15.04.45 года, место захоронения Калининградская обл., Зеленоградский р-н, п. Русское.

★★★Х★★★

ХОВРАЧЕВ Павел Яковлевич, род. 1918 г., Рязанская обл., Шацкий р-н, с. Лесное-Ялтуново, ком. отделения, пропал без вести в июне 1941 года.

★★★Ч★★★

ЧЕКРЫШОВ Иван Федорович, род. 1921 г., Рязанская обл., Шацкий р-н, с. Желанное, Балтийский флот, погиб в 1943 году.

НЕ ВЕРНУЛИСЬ С ВОЙНЫ

КВАСОВ Петр Филиппович, род. Рязанская обл., Шацкий р-н.

ШАШУРИН Николай Герасимович, род. 1915 г., Рязанская обл., Шацкий р-н, с. Ямская Слобода.

ПОГИБШИЕ, ПРОПАВШИЕ БЕЗ ВЕСТИ В ГОДЫ ВЕЛИКОЙ ОТЕЧЕСТВЕННОЙ ВОЙНЫ УРОЖЕНЦЫ ШАЦКОГО РАЙОНА

Сведения представлены директором Шацкой центральной районной библиотеки Илюшиной Валентиной Алексеевной

Апушкинский сельский округ

АБРАМОВ Алексей Иванович
АБРАМОВ Василий Иванович
АБРАМОВ Иван Андреевич
АБРАМОВ Федор Иванович
АБРАМОВ Фома Илларионович
АВДЕЕВ Иван Афанасьевич
АВДЕЕВ Павел Иванович
АВДЕЕВ Павел Степанович
АВДЕЕВ Павел Яковлевич
АВДЕЕВ Семен Иванович
АКИМОВ Василий Иванович
АКИМОВ Василий Максимович
АКИМОВ Павел Степанович
АЛЕКСАШИН Кузьма Иванович
АЛЕКСЕЕВ Федор Иванович
АЛЕХИН Алексей Григорьевич
АЛЕХИН Григорий Иванович
АЛЕХИН Иван Андреевич
АНАНЬЕВ Алексей Гаврилович
АНАНЬЕВ Николай Гаврилович
АНДРЮХИН Яков Григорьевич
АНДРЮЧКОВ Константин Петрович
АНДРЮЧКОВ Николай Егорович
БАЛАШОНКОВ Иван Кондратьевич
БЕЗРУКОВ Андрей Васильевич
БЕЗРУКОВ Василий Васильевич
БЕЗРУКОВ Григорий Васильевич
БЕЗРУКОВ Петр Васильевич
БЕЗРУКОВ Федор Васильевич
БЕЛОВ Гаврила Сергеевич
БЕЛОВ Дмитрий Афанасьевич
БЕЛОВ Дмитрий Сергеевич
БЕЛОВ Иван Дмитриевич
БЕЛОВ Павел Афанасьевич
БОЛАШОНКОВ Иван Степанович
БОЛАШОНКОВ Сергей
БРУСЯНСКИЙ Григорий Андреевич
БРУСЯНСКИЙ Иван Андреевич
БРУСЯНСКИЙ Иван Иванович
БРУСЯНСКИЙ Кирилл Кириллович
БРУСЯНСКИЙ Петр Кириллович
БРУСЯНСКИЙ Фетис Иванович
БРУСЯНСКИЙ Яков Иванович
БУБЕНКОВ Сергей Иванович
БУБЕНКОВ Яков Иванович
БУРАКОВ Григорий Николаевич
ВАСИЛЬЕВ Сергей Федорович
ВЕЛЬЖЕВ Иван Иванович
ВЕЛЬЖЕВ Лука Романович
ВИХРОВ Абрам Павлович
ВИХРОВ Иван Александрович
ВИХРОВ Карп Павлович
ВИХРОВ Сергей Никифорович
ВИХРОВ Сергей Сергеевич
ГОРЕЛОВ Александр Иванович
ГОРЕЛОВ Василий Федорович
ГОРЕЛОВ Яков Андреевич
ГУСЕВ Андрей Дмитриевич
ГУСЕВ Иван Васильевич
ДРАГУНОВ Сергей Федорович
ЕВДОКИМОВ Анисий Феофанович
ЕГАПОВ Игнат Иванович
ЕГАПОВ Павел Иванович
ЕГОРОВ Иван Иванович
ЕГОРОВ Илларион Васильевич
ЕГОРОВ Павел Иванович
ЕГОРОВ Яков Григорьевич
ЕЛИСЕЕВ Григорий Васильевич
ЗАХАРОВ Василий Васильевич
ЗАХАРОВ Дмитрий Васильевич
ЗАХАРОВ Иван Иванович
ЗАХАРОВ Николай Васильевич
ЗАХАРОВ Петр Алексеевич
ЗАХАРОВ Петр Васильевич
ИВАНОВ Петр Иванович
ИВАНОВ Федор Яковлевич
ИГНАШИН Василий Семенович

КОЗЛОВ Петр Васильевич
КОЗЛОВ Степан Михайлович
КОНДРАШОВ Иван Гаврилович
КОНДРАШОВ Петр Васильевич
КОНДРАШОВ Федор Григорьевич
КОНЫШЕВ Алексей Дмитриевич
КОРЕЕВ Петр Иванович
КОРНЕЕВ Григорий Иванович
КОРНЕЕВ Степан Иванович
КОРНЮШИН Иван Петрович
КОРНЮШИН Федор Дмитриевич
КОРОЛЕВ Федор Григорьевич
ЛАРИН Василий Филиппович
ЛЬВУНИН Иван Алексеевич
ЛЬВУНИН Петр Петрович
ЛЬВУНИН Федор Алексеевич
МАКАРОВ Андрей Николаевич
МАКАРОВ Иван Григорьевич
МАРКИН Алексей Петрович
МАРКИН Афанасий Кузьмич
МАРКИН Иван Кузьмич
МАРТЫНОВ Михаил Григорьевич
МИЛЕХИН Яков Федорович
МИТИН Григорий Васильевич
МИТИН Петр Васильевич
МИТРЮШИН Алексей Егорович
МИТРЮШИН Алексей Сергеевич
МИТРЮШИН Василий Семенович
МИТРЮШИН Михаил Алексеевич
МИТРЮШИН Михаил Иванович
МИТРЮШИН Михаил Николаевич
МИТРЮШИН Николай Сергеевич
МИТРЮШИН Сергей
МИХЕЕВ Петр Николаевич
НАЗАРКИН Алексей Яковлевич
НАЗАРКИН Андрей
ОЗОРНИКОВ Николай Степанович
ПАНИН Алексей Евдокимович
ПАНИН Андрей Евдокимович
ПАНИН Григорий Тимофеевич
ПАНИН Дмитрий Тихонович
ПАНИН Иван Андреевич
ПАНИН Петр Максимович
ПАНИН Федор Иванович
ПАРШИН Иван Ильич
ПИЧИНИН Василий Михайлович
ПИЧИНИН Павел Михайлович
РОДИТЕЛЕВ Сергей Петрович
РОДИТЕЛЕВ Степан Петрович
РОДИТЕЛЕВ Тихон Петрович
РЫБИН Алексей Григорьевич
РЫБИН Иван Васильевич
РЫБИН Павел Андреевич
САМОШКИН Алексей Васильевич
САМОШКИН Григорий Михеевич
САМОШКИН Иван Алексеевич
САМОШКИН Сысой Михеевич
СЕМИН Иван Иванович
СЕМИН Иннокентий Сергеевич
СЕМИН Семен Иванович
СИНИЦЫН Иван Севостьянович
СИНИЦЫН Петр Севостьянович
СИНИЦЫН Тимофей Антонович
СТЕПАНОВ Иван Абрамович
СТЕПАНОВ Павел Николаевич
СТЕПАНОВ Федор Прокофьевич
ТКАЧЕВ Федор Николаевич
ТОЛКАЛИН Михей Яковлевич
ТРУШИН Андрей Васильевич
ТРУШИН Андрей Макарович
ТРУШИН Иван Васильевич
ТРУШИН Иван Дмитриевич
ФЕДОРОВ Кузьма Егорович
ФОЛОМКИН Михей Григорьевич
ФОЛОМКИН Петр Петрович
ФОЛОМКИН Яков Данилович
ФОМКИН Михей Григорьевич
ФОМКИН Назар Петрович
ФОМКИН Яков Данилович
ШАШНОВ Михей Тихонович
ШИЛИН Алексей
ШОТИН Петр Петрович

Больше-Агишевский сельский округ

АГАПОВ Н.М.
АГАПОВ П.Н.
АРТЮШКИН И.Я.
АРТЮШКИН С.Г.
БАРДАНОВ Н.Е.
БЛИНКОВ И.С.
ВАНЮКОВ И.Г.
ГАНИН М.Г.
ЕВСТИГНЕЕВ А.П.
ЕВСТИГНЕЕВ И.О.
ЕВСТИГНЕЕВ О.Г.
ЕФРЕМОВ И.В.
ЕФРЕМОВ О.Д.
ЗАИКИН А.К.
ЗАИКИН Н.И.
КАБАНОВ А.А.
КАБАНОВ И.О.
КОМАРОВ Н.Д.
КУЗНЕЦОВ С.Ф.
ЛЕПИН В.И.
ЛЕПИН Н.С.
МАКШАНОВ И.С.
ПАРШКОВ С.Ф.
ПЕТРАНОВ М.Ф.
ПОЛЯКОВ А.Д.
ПОСТНОВ Ф.Д
РУСАНОВ В.Г.
СЕМЕНОВ Н.Ф.
СЫЧЕВ В.Г.
СЫЧЕВ В.И.
УВАРКИН А.П.
ФЕКЛИН Ф.С.
ХОЛОДКОВ В.А.
ЮНЬКИН О.Д.
ЯКАШИН Т.Н.

с. Борки

АНИСИМОВ Андрей Федорович
АНИСИМОВ В.
АНИСИМОВ С.Н.
БЕЛЯКОВ Иван Федорович
ВИШНЯКОВ Григорий Яковлевич
ВОРОБЬЕВ Анатолий Иванович
ВОРОБЬЕВ Павел Сергеевич
ВОРОНЦОВ А.И.
ВОРОНЦОВ А.М.
ВОРОНЦОВ Алексей Степанович
ВОРОНЦОВ А.Т.
ВОРОНЦОВ В.П.
ГОЛОВИН Андрей Иванович
ГОЛОВИН Семен Т.
ДАНШИНОВ А.М.
ДАНШИНОВ Яков Михайлович
ДЕВИН Б.А.
ДЕВИН В.В.
ДЕВИН Д.Д.
ДЕВИН К.Н.
ДУВАНОВ Ф.Ф.
ДУНИН В.С.
ЕФРЮКОВ Михаил Иванович
ЕФРЮКОВ Федор Гаврилович
ЗАПЕРТОВ А.Д.
ЗАПЕРТОВ Вениамин Кузьмич
ЗАПЕРТОВ Г.С.
ЗАПЕРТОВ Д.Е.
ЗАПЕРТОВ С.М.
ИВАНОВ Максим Николаевич
КАРНИКОВ Петр Дмитриевич
КАРНИКОВ С. Михайлович
КИСЕЛЕВ Алексей Иванович
КИСЕЛЕВ И.В.
КИСЕЛЕВ Т.И.
КОНДРАШОВ И.И.
КОШЕЛЕВ Ф.И.
КРЫСИН Андрей Иванович
КУВШИНОВ Ал. Семенович
КУДРЯШОВ М.С.
КУРНОСОВ Владимир Иванович
КУРНОСОВ Владимир С.
КУРНОСОВ И.В.
КУХТИНОВ Михаил Семенович
ЛАРИН И.И.
ЛИНЬКОВ Петр Трофимович
ЛИНЬКОВ Иван Трофимович
ЛУНИН П.Т.
ОЛЬЧЕВ Владимир Михайлович
ОЛЬЧЕВ М. Иванович
ОЛЬЧЕВ Т. Иванович
ОЛЬЧЕВ Яков Иванович
ПАНЮШКИН Михаил Иванович
ПАНЮШКИН П.М.
ПРОСЯННИКОВ А.Я.
ПРОСЯННИКОВ В.И.
ПРОСЯННИКОВ Иван А.
ПРОСЯННИКОВ И.И.
ПРОСЯННИКОВ П.Н.
ПРОСЯННИКОВ Т.Я.
ПУСТОВАЛОВ Д.Г.
ПУСТОВАЛОВ Д.П.
ПУСТОВАЛОВ П.Г.
РОМАШКИН Николай Павлович
САВОСТИН Дмитрий Иванович
СЕЛИВЕРСТОВ А.Д
СКУЛСКОВ И.И.
СЛУЧЕНКОВ Андрей Иванович
СМЫЧНИКОВ Иван Васильевич
СМЫЧНИКОВ П.В.
СОСУНОВ Петр Лаврентьевич
СТАРИКОВ В.Н.
СТАРИКОВ Павел Федорович
ТАРАСОВ А.Н.
ТАРАСОВ С.О.
ТРОХИН Н. Н.
ХАХУЛИН Василий Иванович
ХАХУЛИН Иван Иванович
ХАХУЛИН М.И.
ХИТРОВ Василий Александрович
ХИТРОВ Михаил Александрович
ЧЕРЕМУНИН Григорий Н.
ЧИРЯТНИКОВ Василий Федорович
ЧУЛЮКОВ Григорий Иванович
ЧУЛЮКОВ Дмитрий Федорович
ШАЛАЕВ Дмитрий Семенович
ШАЛАЕВ Дмитрий Сергеевич
ШАЛАЕВ Е.М.
ШАЛАЕВ Н.М.
ЩЕРБАКОВ Михаил Сергеевич
ЩЕРБАКОВ Николай Дмитриевич
ЩЕРБАКОВ С.Ф.
ЩЕРБАКОВ Н.И.

д. Важная

ДВОРЦОВ Григорий Никитович
ДВОРЦОВ Иван Иванович
ИНЧИКОВ Иван Михайлович
ИНЧИКОВ Роман Митрофанович
КУЗНЕЦОВ Василий Иванович
КУЗНЕЦОВ Петр Андреевич
РОЖКОВ Андрей Егорович
СОСНИН Михаил Григорьевич, рядовой, п/п 2273, погиб 23.01.1943 года, Ленинградская обл.
СОСНИН Павел Федорович
СОСНИН Степан Федорович
СПИЦЫН Дмитрий Тимофеевич, рядовой, пропал без вести в апреле 1945 года.

с. Высокое

АБАШКИН А.М.
АЛИМОВ Ф.Я.
БЕЛЯКОВ С.Т.
БЕЛЯКОВ Т.М.
БЛИНКОВ А.Ф.
БЛИНКОВ Д.А.
БЛИНКОВ Ф.А.
БРОВИКОВ Д.В.
БУЛЕКОВ В.П.
БУЛЕКОВ Ф.А.
БУЛЕКОВ Ф.П.
ДЕМКИН В.Е.
ДРОНОВ С.К.
ЕГОРКИН А.В.
ЗАЗВОНОВ И.К.
ЗАЗВОНОВ М.П.
ЗАЗВОНОВ М.С.
ЗАЗВОНОВ К.В.
ЗАЗВОНОВ С.К.
ЗОТОВ А.С.
ЗОТОВ Е.И.
ЗОТОВ В.Е.
ЗОТОВ П.Д.
ИМОШКИН Д.В.
ИМОШКИН С.В
ИСАЙКИН Ф.М.
КАБАРГИН П.К.
КАЛТЫРЕНСКИЙ А.Н.
КАЛТЫРЕНСКИЙ И.П.
КАРТАШОВ А.Г.
КОСТИКОВ К.Д.
КОЧКИН Г.К.
КОЧКИН Г.И.
КУЗНЕЦОВ А.Д.
КУЗНЕЦОВ И.А.
КУЗНЕЦОВ С.Д.
КУЗНЕЦОВ С.С.
КУЗНЕЦОВ С.Ф.
ЛАЗАРЕВ Я.И.
ЛАПАТИН А.К.
ЛУНЬКОВ И.Д.
ЛЮБАКИН Г.П.
ЛЮБАКИН И.П.
ЛЮБАКИН А.Н.
ЛЮБАКИН С.С.
ЛЮБАКИН М.М.
МАЗЯЕВ Д.Я.
МАЗЯЕВ П.О.
МАЛИКОВ С.А.
МАТРЕНИН И.Я.
МАТРЕНИН М.И.
МАТРЕНИН С.И.
МАТРЕНИН С.Т.
МЕРКУШКИН В.А.
МЕРКУШКИН В.М.
МЕРКУШКИН Д.А.
МЕРКУШКИН И.С.
МЕРКУШКИН Н.А.
МЕРКУШКИН П.
МЕРКУШКИН П.Я.
МИЛЕХИН П.И.
МИЛЕХИН И.Г.
МИХАИЛИН А.К.
МИШУНИН Ф.Е.
МОРОЗОВ В.Ф.
МУХИН М.Г.
ОСИН А.А.
ПЕСКОВ Д.П.
ПЕСКОВ И.П.
ПОЖЕЛУХИН С.И.
ПОПОВ В.Ф.
ПОПОВ А.И.
ПОТОПОВ С.А.
СУРИН П.А.
СУЧИЛИН П.И.
ТИМОХИН М.А.
ТИМОШКИН И.Д.
ЧУВАРИН И.К.
ЧУКЛАЕВ М.Г.
ЧУЛКОВ П.К.

Желанновский сельский округ

БЕЛИХИН Иван Иванович
ВОРОНКИН Левонтий Петрович
ГУЛИН Александр Андреевич
ГУЛИН Михаил Григорьевич
ГУЛИН Никифор Григорьевич
ДАНШИНОВ Яков Ефимович
ЗРЮЕВ Николай Васильевич
КАЗЕЕВ Василий Михайлович
КРЕЧЕТОВ Данил Абрамович
ПАМШИЕВ Максим Петрович
ПЛЕТНЕВ Петр Иванович
ПОДЗОРОВ Егор Зиновьевич
ПОДЗОРОВ Егор Иванович
ПОДЗОРОВ Егор Матвеевич
ПОДЗОРОВ Михаил Иванович
ПОДЗОРОВ Петр Иванович
ПУЗАКОВ Иван Иванович
РАДИН Савелий Васильевич
СКОТНИКОВ Григорий Григорьевич
СУХОВ Павел Яковлевич
УРУБКОВ Михаил Васильевич
ФИЛАТОВ Иван Егорович
ФИЛАТОВ Петр Егорович
ХАРИТОНОВ Павел Анисимович
ЧЕКРЫШОВ Петр Андреевич
ШИШКАРЕВ Иван Федорович

Каверинский сельский округ

АНДРИЯНОВ Григорий Ильич, род. 1916 г., с. Богданово, погиб в 1942 году.

ЕРМИЛОВ Павел Иванович, пропал без вести в 1941 году.

ЕФАНОВ Павел Михайлович, пропал без вести в 1942 году.

ЕФРЕМОВ Николай Семенович, пропал без вести в 1941 году.

ЕФРЕМОВ Павел Антонович, мл. сержант, умер от ран 15.08.43 года.

ЕФРЕМОВ Яков Михайлович, пропал без вести в 1941 году.

КАЗАНКОВ Александр Григорьевич, пропал без вести в декабре 1941 года.

КАЗАНКОВ Александр Григорьевич, рядовой, пропал без вести в сентябре 1941 года.

КАЗАНКОВ Василий Прокофьевич, ст. сержант, погиб 2.09.43 года.

КАНДЕЕВ Иван Васильевич, лейтенант.

КАПИТАНОВ Егор Михайлович, рядовой, пропал без вести в феврале 1943 года.

КАТКОВ Александр Николаевич, сержант, пропал без вести 2.04.44 г.

КЛИМУХИН Артем Данилович, погиб 4.12.42 года.

КОЛОЛЕЕВ Алексей Афанасьевич, рядовой, пропал без вести в декабре 1943 года.

КОНОВАЛОВ Александр Михайлович, рядовой, пропал без вести в июне 1942 года.

КОРЕШКОВ Иван Пименович, лейтенант, погиб.

КОРОЛЕВ Федор Григорьевич, рядовой, пропал без вести в сентябре 1941 года.

ЛАРЬКИН Николай Федорович, мл. лейтенант.

ЛЕБЕДЕВ Михаил Дмитриевич, сержант, погиб 29.08.44 года.

МАСЛОВ Иван Данилович, рядовой, погиб 23.06.42 года.

МОХНАЧЕВ Иван Иванович, рядовой, погиб в декабре 1941 года.

ПАПЕШКИН Федор Николаевич, рядовой, погиб 29.03.45 года.

ПОНОМАРЕВ Василий Иванович, капитан, погиб 25.05.44 года.

САМСОНОВ Петр Федорович, лейтенант, погиб.

СТОЙЧИК Захар Гаврилович, рядовой, пропал без вести в 1942 году.

ТИМОХИН Сергей Григорьевич, рядовой, погиб в августе 1941 года.

ТОРБЕЕВ Игнатий Ильич, рядовой, погиб 9.08.42 года.

ТУЛЯКОВ

ФИЛИМОНОВ Иван Прокофьевич, рядовой, погиб 16.06.43 года.

ФОЛОМЕЕВ Филипп Силуянович, рядовой, умер от ран 3.07.43 года.

ЧЕЛЫШЕВ Василий Афанасьевич, рядовой, погиб 26.08.43 года.

ЧИЧЕРОВ Степан Прокофьевич, рядовой, пропал без вести в августе 1944 г.

ЮНЬКОВ Андрей Арсентьевич, рядовой, погиб 22.04.45 года.

с. Казачий Дюк

БАЛАБАНОВ Ф.К.
БЕЛЯКОВ А.К.
БОЧКОВ С.И.
БУДАНЦОВ О.В.
ВОДОВОЗОВ С.А.
ГЕРАСИМОВ Д.Н.
ГЕРАСИМОВ И.А.
ГЛАЗУНОВ И.Р.
ГОВОРУХИН И.Н.
ГОВОРУХИН И.П.
ЕГОРОВ Ф.Н.
ЖАБРОВ А.А.
ЖУРИН Н.Н.
ЗАХАРКИН И.Г.
ЗАХАРОВ М.Л.
ЗЕМНУХОВ Н.Д.
КАДУШКИН Г.В.
КАДУШКИН Г.П.
КОЖАНОВ А.А.
КОЛЧЕВ Н.Г.
КОТОВ В.А.
КРИВОШЛЯПОВ В.А.
КРИВОШЛЯПОВ И.В.
КРЫСИН И.М.
КРЫСИН С.В.
КУРОХТИН З.М.
ЛЕБЕДЕВ Я.З.
МАНУШКИН П.Ф.
МАСТУШКИН С.Ф.
МИЛОВАНОВ Ф.К.
МИТИН Н.Т.
МИШУТИН Ф.Ф.
МОНАХОВ В.Д.
МОНАХОВ С.Н.
МОНАХОВ Ф.Д.
МОНАХОВ Ф.С.
МУХИН А.А.
МУХИН М.А.
ПАНКРАШКИН А.К.

ПАНКРАШКИН Д.Т.
ПАНКРАШКИН К.С.
ПРИТВОРОВ М.В.
ПРОПАЛОВ А.В.
ПЫРТНИКОВ В.Г.
ПЫРТИКОВ К.Н.
ПЫРТИКОВ К.Н.
ПЫРТИКОВ Ф.Г.
ПЫХТИН И.В.
САВИН К.С.
САМОВ Г.С.
СИДОРИН П.И.
ТЮРИН И.И.
УЛИТКИН С.П.
УРИНЕВ Г.А.
ЧЕРЕМИСИН Г.Ф.
ЧЕРЕМИСИН О.Ф.
ЧЕРЕМИСИН П.Е.
ЧЕРНЫШОВ Г.В.
ШИРЕНИН В.В.

с. Карнаухово

АГАЛЬЦОВ Иван Павлович, п/п 28710, погиб 2.03.43 года, захоронен в д. Осипово, Калининской обл.

ЖАРКОВ Семен Васильевич, пропал без вести.

КУПРЯКОВ Николай Николаевич, пропал без вести.

МАКАРОВ Григорий Павлович, пропал без вести.

МАНТРОВ Василий Егорович, умер от ран.

МАНТРОВ Иван Васильевич, красноармеец, пропал без вести в марте 1942 года.

МАРКУШОВ Александр Андреевич, пропал без вести в августе 1942 года.

МАРКУШОВ Борис Иванович, красноармеец, погиб 25.03.45 года.

МАРКУШОВ Василий Павлович, лейтенант, пропал без вести 19.11.45 года.

МАРКУШОВ Владимир Федорович, рядовой, погиб 28.09.44 года, Латвийская ССР, д. Аузинас.

МАРКУШОВ Иван Алексеевич, красноармеец, погиб 5.03.42 года.

МАРКУШОВ Иван Алексеевич, красноармеец, часть ППГ-64, умер от ран 4.10.44 года.

МАРКУШОВ Иван Васильевич, красноармеец, погиб 6.11.45 года.

МАРКУШОВ Иван Васильевич, красноармеец, погиб 6.11.44 года.

МАШУРОВ Василий Григорьевич, красноармеец, п/п 24708, погиб 12.01.43 года, место захоронения южная окраина с. Халичи Полесской обл.

МЕШКОВ Александр Александрович, красноармеец, 30 полк войска НКВД, умер от ран 3.08.46 года, захоронен в г. Горький.

МИНАЕВ Иван Данилович, пропал без вести.

НАУМКИН Митрофан Иванович, красноармеец, пропал без вести в январе 1942 года.

ОГАЛЬЦОВ Иван Павлович, погиб 2.03.43 года, захоронен д. Осипово Локнянского р-на, Калининская обл.

ОГАЛЬЦОВ Яков Федорович, погиб в ноябре 1943 года.

ОРЕШКОВ Николай Иванович, красноармеец, пропал без вести в марте 1942 года.

РОМАНОВ Иван Никифорович, пропал без вести.

СТАФЕР Александр Алексеевич, солдат, погиб 5.1942 года.

ТЕРЕНИН Иосиф Александрович, сержант, пропал без вести в сентябре 1943 года.

ТОРИФОНОВ Сергей Романович, красноармеец, пропал без вести.

ТУЖИЛКИН Григорий Иванович, красноармеец, погиб в марте 1943 года.

ТУТУКИН Алексей Андреевич, пропал без вести.

ТЮМЕНЕВ Александр Александрович, пропал без вести.

ТЮМЕНЕВ Андрей Васильевич, пропал без вести.

ТЮМЕНЕВ Василий Алексеевич, пропал без вести.

ТЮМЕНЕВ Иван Алексеевич, пропал без вести.

ФЕДАНТОВ Сергей Михайлович, рядовой, погиб 2.10.43 года, захоронен в Смоленской обл.

ФЕДИН Иван Абрамович, умер от тяжелых ран в феврале 1942 года.

ФЕДОНТОВ Александр Сергеевич, красноармеец, пропал без вести в ноябре 1941 года.

ФЕДОНТОВ Иван Ильич, красноармеец, пропал без вести.

ШЕРЮКОВ Иван Митрофанович, красноармеец, пропал без вести 5.07.43 года.

с. Кермись

ГОЛОВИН И.Д.
ЖИВОГЛЯДОВ В.К.
КИСЕЛЕВ И.И.
КИСЕЛЕВ Н.Е.
КРЕЧЕТОВ С.Д.
КУДРЯШОВ Д.М.
КОПЕЙКИН А.И.
КОПЕЙКИН Я.С.
КУРНОСОВ Г.И.
КОСИЦИН А.М.
КОСИЦИН С.Е.
ЛУКУШКИН С.А.
МОХНАЧЕВ Д.С.
МОХНАЧЕВ И.В.
НАЗАРОВ Я.И.
ОВЧЕНКОВ А.Г.
ПАМШЕВ К.И.
ПИТЮРИН С.И.
РОМАШКИН М.И.
СТУПИН Г.Н.
ШАШКИН М.П.

с. Кривая Лука

АНИКИН Дмитрий Иванович
АНИКИН Иван Алексеевич
АНИКИН Иван Васильевич
АНИСЬКОВ Егор Иванович
АНИСЬКОВ Иван Терентьевич
АНИСЬКОВ Михаил Иванович
БРОВИКОВ Александр Дмитриевич
БУСЕВ Александр Савельевич
БУСЕВ Григорий Иванович
БУСЕВ Николай Андреевич
ДВОРНИКОВ Михаил Васильевич
ДВОРНИКОВ Сергей Сергеевич
КАПИТАНОВ Иван Осипович
КАПИТАНОВ Михаил Осипович
КАПРАНОВ Алексей Дмитриевич
КАПРАНОВ Григорий Павлович
КАПРАНОВ Иван Дмитриевич
КАПРАНОВ Николай Николаевич
КАПРАНОВ Федор Григорьевич
КЛИМАЧЕВ Алексей Дмитриевич
КОЗЛОВ Дмитрий Михайлович
КОЗЛОВ Николай Михайлович
КОРОВИЦЫН Михаил Павлович
КОРОВИЦЫН Степан Евстигнеевич
КРАЙНЕВ Андрей Яковлевич
КРАЙНЕВ Павел Яковлевич
ЛОРКИН Иван Григорьевич
ЛОРКИН Семен Дмитриевич
МИТИН Василий Сергеевич
МИТИН Владимир Сергеевич
МОШЕЧКОВ Григорий Иванович
МОШЕЧКОВ Павел Иванович
МЫСЯКИН Егор Алексеевич
МЫСЯКИН Петр Иванович
МЫСЯКИН Семен Иванович
МЫСЯКИН Федор Тимофеевич
НАЗАРКИН Степан Дмитриевич
НАЗАРКИН Марк Дмитриевич
ПЕРЕВЕДЕНЦЕВ Михаил Васильевич
ПОТАПОВ Николай Павлович
РЯБИЧКИН Николай Сергеевич
РЯБИЧКИН Степан Иванович
САФРИН Александр Павлович
СЕМЧИШКИН Василий Григорьевич
СЕМЧИШКИН Николай Григорьевич
СТЕПИН Иван Семенович
ТРУБИН Михаил Григорьевич
ТРУШАКОВ Петр Иванович
ФЕДОСОВ Григорий Иванович
ФЕДОСОВ Иван Иванович
ФЕДОСОВ Илья Иванович
ФЕДОСОВ Иосиф Иванович
ФЕДОСОВ Иосиф Иосифович
ФЕДОСОВ Федосий Васильевич
ФОКИН Иван Сергеевич
ФОКИН Павел Филиппович
ФОКИН Петр Филиппович
ХОЛЕВ Дмитрий Иванович
ЧУЧКОВ Александр Николаевич
ШАШКИН Александр Степанович
ШАШКИН Иван Михайлович
ШАШКИН Николай Григорьевич
ЯКШАНОВ Иван Васильевич

с. Кулики

АБРАМОЧКИН Ефим Прокопьевич
АБРАМОЧКИН Иван Федорович
АБРАМОЧКИН Н.П.
АБРАМОЧКИН Федор Дмитриевич
АБРАМОЧКИН Федор Прокопьевич
БОГОМОЛОВ С.Н.
БОГОМОЛОВ Сергей Семенович
ГАВРИН Николай Алексеевич
ГОРИН Федор Федорович
ГОРИН Яков Григорьевич
ГРИШКОВ Семен Семенович
ДРУГОВ Александр Сергеевич
ДРУГОВ Михаил Сергеевич
ЕНЮШКИН Михаил Андреевич
ЕНЮШКИН Н.П.
ЕНЮШКИН Тимофей Андреевич
ЖИЛЬЦОВА Пелагея Андреевна
ЖУКОВ Петр Семенович
ЖУЧКОВ Петр Иванович
КАБАНОВ Алексей Андреевич
КАБИЧКИН Александр Михайлович
КАБИЧКИН Андрей Яковлевич
КАБИЧКИН Иван Петрович
КАБИЧКИН Максим Федорович
КАБИЧКИН Петр Петрович
КАМАНИН Константин Данилыч
КАРНЮШКИН К. В.
КАРПУШКИН Иван Васильевич
КОЧЕРГОВ Григорий Николаевич
КОЧЕРГОВ Семен М.
КОЧКИН Григорий Иванович
КОЧКИН Петр Никитович
КУВШИНОВ Алексей Алексеевич
КУВШИНОВ Алексей Григорьевич
КУВШИНОВ Михаил Алексеевич
КУДАСОВ Василий Максимович
ЛАПШИН Василий Иванович
ЛАРИН Дмитрий Иванович
ЛЕВИН Егор Максимович
МАКСИМОВ Прокофий Петрович
МАНУШКИН Петр Евдокимович
МИШИН Иван Ильич
МИШИН М.И.
МОШЕЧКОВ Дмитрий Иванович
ПЕРЕВЕДЕНЦЕВ Алексей Михайлович
ПОДВАЛКОВ Григорий Петрович
ПОДВАЛКОВ Иван Петрович
ПОДВАЛОВ Павел Петрович
ПРОНЬКИН Степан Иванович
ПРОНЬКИН Федор Иванович
РОЖКОВ Федор Григорьевич
РУСАКОВ Михаил Семенович
САВИНОВ Федор Михайлович
САВКИН Иван Филиппович
САДКОВ Федор Андреевич
СВЕРЧАКОВ Сергей Григорьевич
СЕРЕГИН Максим Ильич
СЕРЕГИН Михаил Максимович
СЕРЕГИН Федор Павлович
СИЛКИН Петр Иванович
СПИРИН Владимир Федорович
СУВОРОВ Николай Матвеевич
СУВОРОВ Петр Иванович
СУВОРОВ Петр Матвеевич
ТЕРЕХИН Максим Григорьевич
ТЕРЕХИН Михаил Степанович
ТЕРЕХИН Сергей Иванович
УЛЬЯНОВ Иван Дмитриевич
УЛЬЯНОВ Иван Иванович
УСТЮШКИН Андрей Николаевич
ФЕДЯЕВ Тимофей Иванович
ФЕОКТИСТОВ Алексей Яковлевич
ФЕОКТИСТОВ Григорий Павлович
ФЕОКТИСТОВ Иван Яковлевич
ФЕОКТИСТОВ Федор Павлович
ФЕОФАНОВ В.С.
ФЕОФАНОВ Василий Иванович
ФЕОФАНОВ Иван Григорьевич
ФЕОФАНОВ Федор Трофимович
ФИЛИМОНОВ Иван Кузьмич
ФИЛИМОНОВ Семен Михайлович
ФРОЛОВ Иван Иванович
ФРОЛОВ Михаил Сергеевич
ХРАПКОВ Алексей Михайлович
ХРАПКОВ Дмитрий Алексеевич
ЧУГУНОВ Сергей Алексеевич
ШАРШКОВ Петр Алексеевич
ШОРСТКИН Иван Феофанович
ШОРСТКИН Федор Амплиевич
ШУКАЕВ Степан Кузьмич
ЮШКОВ Михаил Федорович
ЮШКОВ Николай Ефимович

с. Кучасьево

АБАШКИН Егор Степанович
АБАШКИН Сергей Алексеевич
АБАШКИН Михаил Алексеевич
АБАШКИН Федор Иванович
АБЕЛЬ Иван Рудольфович
АЛИЕВ Михаил Васильевич
АЛМАЕВ Семен Михайлович
АНДРОСОВ Иван Григорьевич
БЕРДЯНОВ Василий Никитович
БЕРДЯНОВ Иван Никитович
БЕРДЯНОВ Герасим Никитович
БЕРДЯНОВ Федор Васильевич
БЕРДЯНОВ Федор Тимофеевич
БОГАТИКОВ Иван Алексеевич
БОЖЕНОВ Алексей Михайлович
БУЛИН Иван
БЫЛИН Александр Иванович
БЫЧКОВ Григорий Павлович
ВОРОНКИН Гаврил Иванович
ВОРОНКИН Михаил Павлович
ВОРОНКИН Павел
ВОРОНКИН Яков Васильевич
ГОЛЫНЧЕВ Алексей Иванович
ГОЛЫНЧЕВ Федор Евграфович
ГОРИН Михаил Михайлович
ГОРСКОВ Александр Иванович
ГРАЧЕВ Дмитрий Михайлович
ГРОШЕВ Иван Григорьевич
ЕРЗОВ Федор Семенович
ЖУРАВЛЕВ Владимир Васильевич
ЖУРАВЛЕВ Егор Николаевич
ЗЕНКИН Григорий Григорьевич
ЗЕНКИН Иван Иванович
ЗУБРИЛЬЧЕВ Афанасий Никитович
ЗУБРИЛЬЧЕВ Григорий Игнатович
ЗУБРИЛЬЧЕВ Иван Петрович
ЗУБРИЛЬЧЕВ Петр Григорьевич
ИЛЬИН Алексей Иосифович
ИЛЬИН Василий Петрович
ИНОЧКОВ Иван Иванович
ИНОЧКОВ Александр Григорьевич
КАДИЛЬНИКОВ Иван Михайлович
КАЗЕЕВ Петр Григорьевич
КАЛЯКИН Алексей Петрович
КАЛЯКИН Василий Федорович
КАЛЯКИН Григорий Кириллович
КАРМАНОВ Гаврил Иванович
КАРМАНОВ Иван Николаевич
КИРЧЕНКОВ Анатолий Михайлович
КИРЧЕНКОВ Василий Никифорович
КИРЧЕНКОВ Николай Павлович
КНЯЗЕВ Виктор Иванович
КОБЛОВ Николай Васильевич
КОЛГАТНИКОВ Иван
КОРЕНЬКОВ Егор Григорьевич
КОРЕНЬКОВ Николай Петрович
КОРЧАГИН Иван Данилович
КОСИЦКОВ Иван Степанович
КОСИЦКОВ Петр Федорович
КОСТИКОВ Егор Николаевич
КОСЯЧКОВ Павел Селиверстович
КОТОВ Александр Григорьевич
КОЧЕТКОВ Иван Дмитриевич
КУЗИН Иван Кириллович
КУШТИН Алексей Иосифович
ЛЕБЕДЕВ Александр Константинович
ЛЕБЕДЕВ Александр Михайлович
ЛЕБЕДЕВ Михаил Николаевич
ЛЕВИН Михаил Андреевич
ЛЕВИЧКИН Петр Никифорович
ЛЕВИЧКИН Сергей Павлович
ЛЕВИЧКИН Сергей Тимофеевич
ЛЕЧКИН Григорий Семенович
ЛУНИН Григорий Иванович
ЛУНИН Петр Григорьевич
ЛУНИН Степан Иванович
ЛУШНИКОВ Василий Алексеевич
ЛУШНИКОВ Иван Алексеевич
ЛУШНИКОВ Павел Алексеевич
ЛУШНИКОВ Павел Егорович
МАЙЦЕВ Николай Дмитриевич
МАКАРОВ Андрей Николаевич
МАКАРОВ Георгий Герасимович
МАКАРОВ Павел Данилович
МАЛЫШЕВ Александр Иванович
МАЛЫШЕВ Семен Иванович
МАЛЫШЕВ Степан Иванович
МАНУНИН Андрей Федорович
МАНУНИН Василий Андреевич
МАРКИН Иван Иванович
МАРКИН Николай Александрович
МАРКИН Федор Иванович
МЕЛЕХИН Дмитрий Степанович
МЕРКУЛОВ Иван Яковлевич
МЕРКУЛОВ Николай Александрович
МЕРКУЛОВ Яков Васильевич
МЕШКОВ Дмитрий Федорович
МЕШКОВ Иван Михайлович
МИЛОВАНОВ Василий Алексеевич
МИЛОВАНОВ Егор Егорович
МИЛОВАНОВ Иван Николаевич
МИЛОВАНОВ Николай Алексеевич
МИЛОВАНОВ Трофим Андреевич
МИЛОВАНОВ Федор Иванович
МОРИН Григорий Сергеевич

МОРИН Николай Иванович
НУДИН Владимир Егорович
ОСЬКИН Иван Егорович
ПАВЛОВ Петр Николаевич
ПАРШКОВ Павел Ф.
ПЕТЕЛИН Алексей
ПОЛОВИНКИН Петр Федорович
ПОЛОВИНКИН Яков Осипович
РАЗДОЛЬЕВ Василий Федорович
РАКШИН Иван Иванович
РАМЗИН Егор Иванович
РАТИН Семен Егорович
РОГАЧИКОВ Василий Максимович
РОГАЧИКОВ Степан Ананьевич
РОЖКОВ Павел Григорьевич
РОМАНОВ Григорий Иванович
САМОХИН Павел Иванович
СЕЛИФАНОВ Александр Федорович
СИНИЦЫН Леонид Никифорович
СИНЯКИН Николай Никитович
СИНЯКИН Сергей Егорович
СКИТЯЕВ Алексей Иванович
СОРОКИН Григорий Степанович
СТРИЖКОВ Владимир Гаврилович
СУРКОВ Михаил Петрович
ТАРАСОВ Алексей Сергеевич
ТЕЛЕГИН Иван Герасимович
ТЕРЗИН Александр Федорович
ТЕРЗИН Андрей Алексеевич
ТЕРЗИН Михаил Никитович
ТЕРЗИН Николай Александрович
ТРУШЕЧКИН Егор Григорьевич
УРИН Федор Прокопьевич
УШАКОВ Дмитрий Петрович
ЦВЕТКОВ Иван Петрович
ШЕЛУХИН Григорий Григорьевич
ШЕЛУХИН Григорий Семенович
ШАМУХИН Иван Семенович
ШМАКОВ Павел Яковлевич
ШУСТОВ Иван Ефимович

с. Лесное Конобеево

АРТЮХИН Степан Александрович
АРЯМОВ Алексей Дмитриевич
БАЛАНДИН Михаил Сергеевич
БЕЛОБРАТОВ Николай Дмитриевич
БЕЛОБРАТОВ Павел Сергеевич
БЕЛОБРАТОВ Федор Кузьмич
БЛИНКОВ Андрей Данилович
БОДЯКИН Степан Васильевич
БОРУРОЕВ Александр Андреевич
БОРУРОЕВ Борис Николаевич
БОРУРОЕВ Иван Иванович
БОРУРОЕВ Леонид Андреевич
ГОЛОВКИН Иван Платонович
ГОРДЕЕВ Егор Егорович
ГУДКОВ Николай Дмитриевич
ГУДКОВ Николай Николаевич
ГУДКОВ Тимофей Максимович
ГУДКОВ Тимофей Николаевич
ЖИЛЬНИКОВ Алексей Семенович
ЖИЛЬНИКОВ Василий Иванович
ЖИЛЬНИКОВ Иван Федорович
ЗАКУРДАЕВ Василий Федорович
ЗАКУРДАЕВ Николай Федорович
ЗАКУРДАЕВ Петр Федорович
ЗАКУРДАЕВ Павел Матвеевич
ЗАКУРДАЕВ Федор Алексеевич
ЗАКУРДАЕВ Феоктист Федорович
КОЗАНКОВ Иван Егорович
КОЗАНКОВ Иван Яковлевич
КОЗАНКОВ Павел Васильевич
КОСУХИН Иван Павлович
КОСУХИН Илья Павлович
КРУГЛОВ Николай Федорович
КУНАКИН Николай Яковлевич
ЛЕОНОВ Николай Яковлевич
ЛЕПИЛИН Павел Петрович
ЛУКОВКИН Семен Петрович
ЛУКОВКИН Дмитрий Петрович
ЛУКОВКИН Михаил Антонович
МАРКИН Максим Петрович
МАРКИН Петр Васильевич
МАСЛЕНКОВ Иван Иванович
МАСЛЕНКОВ Василий Григорьевич
МАСЛЕНКОВ Иван Филиппович
МАСЛЕНКОВ Степан Васильевич
МАЧУЧИН Андрей Петрович
МАЧУЧИН Максим Михайлович
МАЧУЧИН Семен Петрович
МЕЖОРИН Иван Николаевич
МЕЖОРИН Михаил Григорьевич
МОТОРЫГИН Василий Павлович
НАЛИТОВ Петр Федорович
НЕХОЧИН Антон Иванович
НЕХОЧИН Иван Антонович
ОЛОВЕНЦОВ Григорий Михайлович
ОЛОВЕНЦОВ Данила Григорьевич
ПАМШЕВ Иван Дмитриевич
ПАМШЕВ Кузьма Иванович
ПАТКИН Павел Сергеевич
ПАТКИН Андрей Васильевич
ПАТКИН Савелий Петрович

ПИТЕЛИН Иван Яковлевич
ПОДАЛЬЦОВ Степан Николаевич
ПУСТОВАЛОВ Валентин Андреевич
РАЗГИЛЬДЯЕВ Алексей Павлович
РЫЖКИН Андрей Григорьевич
РЫЖКИН Василий Александрович
РЫЖКИН Василий Иванович
САВОСТИН Иван Васильевич
СИНИЦЫН Андрей Петрович
СИНИЦЫН Михаил Петрович
СКОТНИКОВ Михаил Семенович
СНЫЧЕВ Илья Иванович
ТУЖИЛКИН Алексей Михайлович
ТУЖИЛКИН Иван Григорьевич
ТЮКИН Василий Николаевич
ФЕДОСОВ Дмитрий Максимович
ХРАПОВ Степан Иванович
ЧИНЮЧИН Василий Егорович
ЧИНЮЧИН Петр Михайлович
ЧИНЮЧИН Федор Григорьевич
ШИРИКОВ Дмитрий Прокопьевич
ШКОБЫРЕВ Иван Данилович
ШМАТОВ Петр Васильевич
ШМАТОВ Семен Иванович

с. Польное Конобеево

БАЖЕНОВ Михаил Васильевич
БОБЫЛЕВ Яков Григорьевич
ДМИТРИЕВ Григорий Дмитриевич
ДМИТРИЕВ Лазарь Васильевич
ЗАГОРОДНОВ Александр Алексеевич
ЗАГОРОДНОВ Михаил Андреевич
ЗАГОРОДНОВ Михаил Михайлович
ЗАГОРОДНОВ Николай Петрович
ЖАРКОВ Алексей Данилович
ЖАРКОВ Александр Иванович
ЖАРКОВ Тимофей Данилович
ЛОСЕВИЧЕВ Александр Михайлович
ЛОСЕВИЧЕВ Иван Егорович
НЮНИН Михаил Михайлович
НЮНИН Семен Яковлевич
ПОЛЯКОВ Алексей Алексеевич
САФРИН Яков Иванович
СУСЕНКОВ Серафим Александрович
СУЧКОВ Иван Николаевич
ТАРХОВ Константин Николаевич
ТЕЛЕГИН Григорий Павлович
ТЕЛЕГИН Михаил Михайлович
ТУКАРЕВ Дмитрий Егорович
ЧЕРВАКОВ Алексей Тимофеевич
ЯНЫКИН Петр Андреевич

с. Алеменево

БРЫКОВ Алексей Игнатьевич
БРЫКОВ Василий Гаврилович
БРЫКОВ Владимир Иванович
БРЫКОВ Дмитрий Михайлович
БРЫКОВ Егор Николаевич
БРЫКОВ Павел Гаврилович
БРЫКОВ Степан Игнатьевич
БРЫКОВ Яков Степанович
ГОРЕЛОВ Петр Иванович
КАЗЕЙКИН Николай Иванович
КАЗЕЙКИН Петр Климович
КОБИН Алексей Николаевич
КОБИН Николай Иванович
КРАСНОВ Петр Александрович
МИЛОВАНОВ Михаил Гаврилович
ФИЛИППОВ Василий Иванович
ФИЛИППОВ Павел Васильевич
ШЕЛЬПОВ Петр Григорьевич
ШЕЛУХИН Иван Григорьевич
ЩЕРБАКОВ Михаил Геннадьевич

с. Лесная Поляна

БЕЛОВ (имя, отчество неизвестны)

БОЧИН Александр, род. 1910 г., пропал без вести в 1942 г.

ДОНСКОВ Иван Павлович, род. 1915 г., умер от ран под Ленинградом 19.01.1943 года.

КОНОВАЛОВ Григорий Ильич, род. 1910 г., призван в Орловской обл., погиб в 1943 году под Ленинградом.

САВИН Емельян Егорович, призван в октябре 1942 г., погиб в ноябре 1942 года.

СЕВОСТЬЯНОВ (имя, отчество неизвестны).

ХРОМОВ Петр Дмитриевич, род. 1919 г., погиб 23.03.45 года.

с. Лесное Ялтуново

АНАСТАСИН Иван Николаевич, мл. сержант, род. 1917 г., пропал без вести 6.09.44 года.

ДЮДЯЕВ Михаил Васильевич, род. 1918 (1916) г., рядовой, погиб в 1945 году.

ДЮДЯЕВ Петр Васильевич, род. 1923 г., пропал без вести.

ДЮДЯЕВ Федор Тимофеевич, погиб.

ХОВРАЧЕВ Павел Яковлевич, род. 1918 г., пропал без вести в 1941 году.

ЮЩИН Василий Петрович, погиб.

ЮЩИН Михаил Дементьевич, погиб.

с. Новоселки

АБАШКИН Иван Григорьевич

АБАШКИН Петр Григорьевич, род. 1927 г., погиб 21.05.45 года.

АВЕРКИН Федор Степанович, род. 1905 г.

БАШКИРОВ Григорий Васильевич, род. 1912 г.

БОРНОВАЛОВ Николай Андреевич, род. 1916 г.

БУДАНОВ Иван Андреевич, род. 1922 г.

БУДАНОВ Степан Алексеевич

БУДАНОВ Степан Федорович

БУДАНОВ Яков Иванович, род. 1898 г.

ВОРОНКИН Григорий Егорович, род. 1903 г.

ГОЛИКОВ Василий Данилович, род. 1908 г.

ЕРМАКОВ Андрей Григорьевич, род. 1912 г.

ЕРМАКОВ Василий Михайлович

ЕРМАКОВ Григорий Меркулович, род. 1905 г.

ЕРМАКОВ Иван Алексеевич, род. 1915 г., пропал без вести в феврале 1945 года.

ЕРМАКОВ Иван Меркулович

ЕРМАКОВ Иван Федорович, род. 1911 г.

ЕРМАКОВ Михаил Иванович, род. 1916 г.

ЕРМАКОВ Павел Меркулович, род. 1918 г.

ЕРМАКОВ Семен Иванович, род. 1912 г.

ЕРМАКОВ Тимофей Меркулович

ЕРМАКОВ Федор Иванович, род. 1905 г., погиб в августе 1942 года.

ЕРМАКОВ Федор Петрович, род. 1916 г.

ИКРЯННИКОВ Александр Петрович, род. 1920 г.

ИКРЯННИКОВ Гавриил Иванович, род. 1918 г.

ИКРЯННИКОВ Григорий Григорьевич

ИКРЯННИКОВ Семен Михайлович

КЛИМУШКИН Григорий Яковлевич, род. 1916 г.

КЛИМУШКИН Иван Васильевич, род. 1906 г.

КЛИМУШКИН Иван Егорович

КОРШУНОВ Егор Петрович, род. 1910 г.

КОРШУНОВ Николай Григорьевич, род. 1904 г.

КОРШУНОВ Сергей Николаевич

КОЧЕТОВ Василий Семенович

КОЧЕТОВ Илья Семенович

КУРИН Михаил Дмитриевич, род. 1914 г.

КУРИН Михаил Иванович, род. 1916 г., погиб на финской.

ЛУНЬКОВ Иван Григорьевич

НАУМОВ Алексей Яковлевич, род. 1912 г.

НАУМОВ Аркадий Тимофеевич, род. 1918 г.

НИЛОВ Алексей Егорович

НИЛОВ Василий Алексеевич

НИЛОВ Василий Васильевич, род. 1913 г.

НИЛОВ Егор Иванович, род. 1913 г.

НИЛОВ Николай Федорович

ОСЬКИН Иван Васильевич, род. 1914 г., погиб 10 августа 1941 года.

РАСТОРГУЕВ Александр Иванович, род. 1920 г.

РАСТОРГУЕВ Иван Тимофеевич

РАСТОРГУЕВ Павел Иванович, род. 1920 г.

ТАРАСОВ Александр Васильевич, род. 1920 г.

ТАРАСОВ Василий Иванович, род. 1907 г.

ТАРАСОВ Дмитрий Степанович, род. 1920 г.

ТАРАСОВ Петр Федорович

ТАРАСОВ Петр Яковлевич

ТАРАСОВ Тимофей Федорович, род. 1914 г.

ТАРАСОВ Федор Васильевич, род. 1919 г.

ТАРАСОВ Федор Яковлевич, род. 1908 г.

ТАРАСОВ Филипп Михайлович, род. 1920 г.

ТИТОВ Алексей Дмитриевич, род. 1895 г.

ТИТОВ Семен Дмитриевич, род. 1904 г.

ТЮМЕНЕВ Василий Егорович, род. 1920 г.

с. Ново-Софьино

БОЧАРОВ М.Я.
БОЧАРОВ С.К.
БУЛЕКОВ М.В.
ЕГОРЧЕВ И.П.
ЕГОРЧЕВ М.М.
ЕГОРЧЕВ П.М.
ЖИЛЬНИКОВ Д.И.
ЖИЛЬНИКОВ И.А.
ЖИЛЬНИКОВ С.И.
ЖИЛЬНИКОВ С.Ф.
КИРЮХИН А.Г.
КНЯЖНИН Ф.Е.
КОБЗЕВ П.И.
КОСИЦЫН М.Г.
КОСИЦЫН М.П.
КОЧАНОВ Ф.Н.
КУПРЯШКИН С.Л.
МАКАРОВ Ф.М.
МАСЛОВ Е.Ф.
МАСЛОВ П.Ф.
МИШАЧЕВ И.А.
МИШАЧЕВ И.А.
МИШАЧЕВ М.А.
НОВИКОВ Д.А.
НОВИКОВ Ф.С.
ПАНИН В.В.
ПАНИН В.В.
ПАНИН М.И.
ПАНИН П.Ф.
ПАНИН Я.Ф.
ПЕСТРЯКОВ Д.А.
ПОЛЯНИН И.А.
ПРЯХИН Г.М.
ПРЯХИН И.В.
ПРЯХИН М.М.
ПРЯХИН Н.Д.
ПРЯХИН С.Ф.
ПРЯХИН Ф.Д.
СЕНЬКИН К.П.
СИДОРОВ И.Д.
СНЫЧКОВ П.Я.
СОМОВ С.В.
ХОЛИН М.М.
ЧЕТОКИН А.Г.
ЧЕТОКИН П.М.
ЧЕТОКИН П.Ф.
ЧЕТОКИН С.П.
ШИШКИН Г.Г.
ШМОТОВ Е.И.
ШМОТОВ П.М.
ШМОТОВ С.М.
ШМОТОВ С.П.
ЯЧМЕННИКОВ Д.Н.

с. Ново-Чернеево

АЛЕКСАНДРОВ Ф.М.
БАСКАКОВ И.Г.
БАСКАКОВ С.Б.
БЕЛОКУРОВ Н.А.
БИРЮКОВ А.П.
БОЯРСКОВ Е.Г.
БОЯРСКОВ И.Г.
БОЯРСКОВ И.П.
ГАРНУШКИН И.Г.
ДАВЫДОВ А.А.
ДАВЫДОВ М.Н.
ДАВЫДОВ М.П.
ДАВЫДОВ С.Я.
ДАВЫДОВ Я.А.
ДОРОНКИН И.И.
ДОРОНКИН Н.М.
ДОРОНКИН П.С.
ДОРОНКИН Я.И.
ДУКОВ Н.И.
ЕПИШЕВ Ф.Я.
ЕРОХИН И.И.
ЕРОХИН И.С.
ЕРОХИН Н.М.
ЕРШОВ И.И.
ЕФРЕМОВ А.П.
КИСЕЛЕВ А.И.
КОНЫШЕВ С.С.
КУЗНЕЦОВ Ф.И.
КУЗНЕЦОВ И.И.
КУЗЯНОВ А.С.
КУЗЯНОВ П.С.
КУЗЯНОВ В.С.
КУЗЯНОВ В.Н.
ЛАЗУТИН И.А.
МЕЛЕШКИН Р.Ф.
МЕЛЕШКИН И.Ф.
МЕЛЕШКИН В.С.
МИНАЕВ Г.И.
МИНАЕВ Ф.Г.
НЕФЕДОВ В.Г.
НОВИКОВ М.П.
НОВИКОВ Д.А.
ПАНЕВКИН К.И.
ПАНЕВКИН Я.С.
ПАНЕВКИН А.А.
ПЕРШИН Д.А.
ПЕРШИН В.А.
ПЕРЫШКИН А.И.
ПЕРЫШКИН И.П.
ПЕРЫШКИН С.В.
ПЕРЫШКИН И.Ф.
ПЕШЕХОНОВ Н.С.
ПОНОМАРЕВ А.Г.
ПОПОВ А.И.
ПОПОВ И.И.
ПОПОВ С.Д.
ПОПОВ И.Д.

ПОПОВ Н.С.
ПОПОВ П.С.
ПОПОВ М.М.
ПОПОВ В.М.
САВИН М.С.
САВИН Ф.Е.
САЗОНКИН И.Д.
СБРОДОВ Н.И.
СЕМОЧКИН А.Е.
СЕМОЧКИН П.М.
СЕМОЧКИН А.З.
СЕНИЧЕВ И.Я.
ТЮРЯЕВ М.М.
ТЮРЯЕВ П.С.
ХВАТОВ В.Я.
ХВАТОВ К.Я.
ХОХЛОВ Я.И.
ХОХЛОВ И.И.
ЧЕКУНОВ П.П.
ЧИГАРКИН М.И.
ЧИГАРКИН Д.М.
ШЕИН Г.Я.

Ольховский сельский округ

АЛИМЦЕВ Максим Филиппович, род. 1888 г., пропал без вести в 1942 году.

АПУХТИН Егор Михайлович, род. 1903 г., погиб под Москвой в 1942 году.

АПУХТИН Иван Александрович, род. 1922 г., пропал без вести в 1943 году.

АПУХТИН Иван Петрович, род. 1892 г., погиб под Ленинградом в 1943 году.

АРТЮХИН Александр Яковлевич, род. 1898 г., пропал без вести в 1942 году.

АРТЮХИН Василий Михайлович, род. 1913 г., погиб под Брянском в 1942 году.

АРТЮХИН Гаврил Анисимович, род. 1914 г., пропал без вести в 1943 году.

АРТЮХИН Григорий Петрович, род. 1900 г., пропал без вести в 1942 году.

АРТЮХИН Иван Петрович, род. 1910 г., погиб под Ленинградом в 1942 году.

БАЗАРНОВ Никита Матвеевич, род. 1898 г., погиб на Украине в 1943 году.

БАЗАРОВ Тимофей Степанович, род. 1904 г., погиб в 1942 году.

БАЛЮНИН Федор Тимофеевич, род. 1900 г., пропал без вести в 1942 году.

БАРАНОВ Сергей Петрович, погиб.

БРОВИКОВ Василий Петрович, род. 1914 г., погиб в Польше.

БРОНИН Андрей Дмитриевич, род. 1911 г., погиб под Ржевом в 1943 году.

БРОНИН Гавриил Дмитриевич, род. 1904 г., пропал без вести в 1941 году.

БРОНИН Иван Михайлович, род. 1909 г., пропал без вести в 1941 году.

БУСЕВ Иван Сергеевич, род. 1922 г., погиб в с. Карт Орджоникидзенской обл.

ВИКТОРКИН Андрей Владимирович, род. 1915 г., пропал без вести в 1941 году.

ВИКТОРОВ Григорий Егорович, род. 1918 г., пропал без вести в 1943 году.

ВИКТОРОВ Иван Тимофеевич, род. 1922 г., пропал без вести в 1943 году.

ВИКТОРОВ Н.М., погиб.

ВИКТОРОВ Николай Максимович, погиб.

ВИКТОРОВ Федор Михайлович, погиб.

ВЛАДИМИРОВ Александр Сергеевич, род. 1909 г., погиб в Ленинграде в 1942 году.

ГАВРИКОВ Василий Павлович, род. 1903 г., погиб под Москвой в 1941 году.

ГАВРИКОВ Даниил Яковлевич, род. 1905 г., погиб под Ленинградом в 1943 году.

ГАВРИКОВ И.П., погиб.

ГАВРИКОВ Иван Яковлевич, род. 1895 г., погиб в Калининградской обл. в 1943 году.

ГЕРАСКИН Александр Александрович, род. 1923 г., пропал без вести в 1942 году.

ГОРДЕЕВ Василий Романович, род. 1909 г., погиб в 1944 году.

ГОРДЕЕВ Иван Романович, род. 1914 г., пропал без вести в 1944 году.

ГОРДЕЕВ Петр Ефимович, род. 1901 г., погиб под Ленинградом в 1942 году.

ГОРОДНИЧЕВ Владимир Елисеевич, род. 1900 г., погиб под Ленинградом в 1942 году.

ГРАЧЕВ Иван Лаврентьевич, род. 1925 г., погиб в 1943 году, Смоленская обл., д. Каменка.

ГУСЕВ Владимир Павлович, погиб.

ДАВЫДОВ Яков Иванович, род. 1906 г., пропал без вести в 1943 году.

ДЕРГАЧЕВ И.Я., погиб.

ДЕРГАЧЕВ Иван Антонович, род. 1925 г., пропал без вести в 1941 году.

ДУРНОВ Дмитрий Степанович, род. 1921 г., пропал без вести в 1941 году.

ЕВСТИГНЕЕВ Иван Константинович, род. 1907 г., погиб в 1945 году под Берлином.

ЕВСТИГНЕЕВ Константин Константинович, род. 1910 г., погиб в 1941 году под Брянском.

ЕГОРКИН В.А., погиб.

ЕГОРКИН И.А., погиб.

ЕЛИСЕЕВ Иван Никитович, род. 1895 г., пропал без вести в 1942 году.

ЕЛИСЕЕВ Павел Васильевич, род. 1922 г., пропал без вести в 1942 году.

ЕТОВ Андрей Никитович, род. 1912 г., погиб в 1942 году в Смоленской области.

ЕТОВ Иван Никитович, род. 1909 г., пропал без вести в 1941 году.

ЕТОВ Ф.А., погиб.

ЕФРЕМОВ Александр Федорович, род. 1898 г., пропал без вести в 1941 году.

ЖЕЛЕЗНЯКОВ Б.И., погиб.

ЖЕЛЕЗНЯКОВ И.П., погиб.

ЗЕМНУХОВ Д.В., погиб.

ЗЕМНУХОВ Павел Афанасьевич, род. 1908 г., пропал без вести в 1942 году.

ЗЕМНУХОВ Сергей Дмитриевич, род. 1919 г., погиб в 1941 году в г. Старая Русса Ленинградской обл.

ЗЕРНАКОВ Николай Иванович, род. 1921 г., погиб в 1942 году под Москвой.

ЗЕРНАКОВ Петр Александрович, род. 1901 г., погиб в 1944 году в Латвийской ССР.

ЗЕРНОКОВ Петр Иванович, род. 1923 г., пропал без вести в 1942 году.

ИСАЕВ И.И., погиб.

ИСАЕВ З.А., погиб.

КАЗАНЦЕВ Иван Анисимович, род. 1901 г., погиб в 1943 году, Ленинградская обл.

КАЗАНЦЕВ Иван Яковлевич, род. 1906 г., погиб в 1943 году в Сталинграде.

КАЗАНЦЕВ Петр Митрофанович, род. 1908 г., пропал без вести в 1942 году.

КАЗАНЦЕВ Прокофий Николаевич, род. 1911 г., пропал без вести в 1945 году.

КАЛАШНИКОВ В.А., погиб.

КАЛАШНИКОВ Василий Яковлевич, род. 1905 г., погиб в г. Великие Луки.

КАЛАШНИКОВ Иван Яковлевич, род. 1906 г., погиб в 1943 году в Сталинграде.

КАЛАШНИКОВ Иван Яковлевич, род. 1902 г., погиб под Курском.

КАЛАШНИКОВ Михаил Иванович, род. 1923 г., погиб в 1943 году в Сталинграде.

КАЛАШНИКОВ Сергей Анисимович, род. 1905 г., погиб в 1945 году под Берлином.

КАЛАШНИКОВ Тимофей Яковлевич, род. 1906 г., пропал без вести.

КАЛАШНИКОВ Федор Анисимович, род. 1908 г., пропал без вести.

КАЛАШНИКОВ Иван Яковлевич, род. 1902 г., погиб в 1943 году под Курском.

КАЛИНИН Иван Лаврентьевич, род. 1900 г., погиб в д. Калытино, Ленинградская обл.

КАЛИНИН Иван Петрович, погиб.

КАРПУНИН Андрей Киреевич, род. 1907 г., погиб в Смоленске.

КАРПУНИН Василий Иванович, род. 1923 г., погиб в 1943 году на Курской дуге.

КАРПУНИН Иван Сергеевич, род. 1913 г., погиб в Ленинграде.

КАРПУНИН М.И., погиб.

КАРПУНИН Михаил Иванович, род. 1897 г., пропал без вести в 1942 году.

КАРПУНИН Николай Иванович, род. 1904 г., погиб в 1943 году под Орлом.

КАРПУНИН Петр Фролович, род. 1901 г., пропал без вести в 1942 году.

КАРПУНИН Семен Иванович, род. 1916 г., погиб в 1944 году под Ленинградом.

КАРПУНИН С.Я., погиб.

КАРПУНИН Федор Сергеевич, род. 1910 г., погиб в 1942 году.

КАШИН Иван Лаврентьевич, род. 1900 г., погиб в Ленинградской обл.

КАШИН Иван Петрович, погиб.

КАШИН Николай Васильевич, род. 1912 г., погиб в 1941 году в Ленинградской обл.

КИРЕЕВ Василий Андреевич, род. 1918 г., пропал без вести.

КИСЕЛЕВ Д.Е., погиб.

КЛЫЧНИКОВ И.П., погиб.

КНЯЗЕВ Егор Васильевич, род. 1903 г., погиб в 1942 году под Москвой.

КНЯЗЕВ Иван Егорович, род. в 1923 году, погиб в 1943 году в Воронеже.

КНЯЗЕВ Петр Иванович, род. в 1924 году, пропал без вести в 1943 г.

КНЯЗЕВ Петр Никитович, род. 1919 г., пропал без вести в 1941 году.

КНЯЗЕВ С.Е., погиб.

КНЯЗЕВ Серафим Ильич, род. 1909 г., погиб в 1942 году в Орловской обл.

КОБЗЕВ А.И., погиб.

КОБЗЕВ Александр Иванович, род. 1913 г., погиб в 1945 году на Дальнем Востоке.

КОЛЯГИН Иван Алексеевич, род. 1925 г., пропал без вести в 1943 году.

КОПЫЛОВ Иван Дмитриевич, род. 1918 г., пропал без вести в 1942 году.

КОПЫЛОВ Николай Кузьмич, род. 1909 г., погиб в 1943 году под Орлом.

КОПЫЛОВ Т.А., погиб.

КОРОСТЕЛЕВ А.Ф., погиб.

КОРОСТЕЛЕВ Василий Павлович, род. 1920 г., погиб в 1941 году во Львове.

КОРОСТЕЛЕВ Василий Федорович, род. 1898 г., погиб.

КОРОСТЕЛЕВ Дмитрий Федорович, род. 1895 г., умер от ран в госпитале в 1941 году.

КОРОСТЕЛЕВ Иван Павлович, род. 1911 г., пропал без вести в 1942 году.

КОСАРЕНКОВ Василий Павлович, род. 1920 г., погиб в 1941 году во Львове.

КОСАРЕНКОВ Иван Андреевич, род. 1914 г., пропал без вести в 1942 году.

КОСАРЕНКОВ Иван Михайлович, род. 1904 г., пропал без вести в 1942 году.

КОСАРЕНКОВ Никифор Андреевич, род. 1913 г., пропал без вести в 1941 году.

КРИВОРОТОВ Владимир Петрович, род. 1929 г., пропал без вести в 1944 году.

КРИВОРОТОВ Константин Васильевич, род. 1913 г., пропал без вести в 1943 году.

КРИВОРОТОВ Петр Петрович, род. 1915 г., погиб в Донбассе в г. Изюме.

КУДАКОВ Петр Романович, род. 1913 г., пропал без вести в 1941 году.

КУДАКОВ Тимофей Яковлевич, пропал без вести в 1941 году.

КУЗИН Иван Васильевич, род. 1905 г., погиб.

КУЗНЕЦОВ Андрей Васильевич, род. 1908 г., погиб в 1943 году.

ЛАГУТКИН А.М., погиб.

ЛАГУТКИН И.Н., погиб.

ЛАГУТКИН Н.А., погиб.

ЛЕВИН Дмитрий Ермолаевич, род. 1913 г., погиб в 1942 году.

ЛЕВИН Михаил Яковлевич, род. 1919 г., погиб в 1942 году под Ленинградом.

ЛЕВИН Николай Ермолаевич, род. 1912 г., погиб в 1941 году в г. Великие Луки, Калининская обл.

ЛЕЖЕНКИН Егор Егорович, род. 1919 г., пропал без вести в 1941 году.

ЛЕЖЕНКИН Иван Егорович, род. 1914 г., пропал без вести в 1942 году.

ЛЕЖЕНКИН Федор Федорович, род. 1922 г., погиб в Калининградской обл., д. Сухая Орча.

ЛЕТЕНКИН Александр Васильевич, род. 1925 г., погиб под Смоленском.

ЛЬВОВ Григорий Григорьевич, род. 1910 г., погиб в 1944 году в Калининградской обл.

ЛЮКОВ И.К., погиб.

ЛЯПИН Иван Тимофеевич, род. 1914 г., погиб в 1944 году в Киеве.

МИТИН Г.А., погиб.

МОРЯХИН Павел Николаевич, род. 1906 г., пропал без вести в 1941 году.

НАЗАРКИН Гаврил Егорович, род. 1906 г., пропал без вести в 1942 году.

НАУМКИН А.Т., погиб.

НАУМКИН Ф.И., погиб.

НЕСТЕРОВ И.М., погиб.

НЕФЕДОВ Александр Захарович, род. 1910 г., погиб в д. Кленки Калининградской обл.

НИКИШКИН Александр Иванович, род. 1924 г., пропал без вести в 1942 году.

НИКИШКИН Михаил Иванович, род. 1919 г., пропал без вести в 1941 году.

НИКИШКИН Нил Иванович, род. 1922 г., погиб в 1942 году в д. Чернышово, Смоленская обл.

ОБИДИН Павел Тимофеевич, род. 1897 г., пропал без вести в 1942 году.

ОБИДИН Федор Петрович, род. 1902 г., погиб в 1941 году под Ленинградом.

ОБИДИН Яков Петрович, род. 1913 г., пропал без вести в 1942 году.

ОРЛОВ Александр Степанович, род. 1910 г., пропал без вести в 1942 году.

ОРЛОВ В.П., погиб.

ОРЛОВ Василий Сергеевич, род. 1912 г., пропал без вести в 1942 году.

ОРЛОВ Иван Иванович, род. в 1905 году, погиб в 1942 году.

ОРЛОВ Иван Степанович, род. 1918 г., пропал без вести в 1942 году.

ПАЛАШКИН Николай Иванович, род. 1905 г., погиб в 1941 году под Москвой.

ПАНКРАШКИН Д.П., погиб.

ПАРШКОВ Федор Андреевич, род. 1902 г., пропал без вести в 1942 году.

ПЕРЕВЕДЕНЦЕВ Е.И., погиб.

ПЕРЕПЕЧКИН С.Д., погиб.

ПЕТРАКОВ Дмитрий Егорович, род. 1903 г., пропал без вести в 1943 году.

ПЕТРАКОВ Иван Васильевич, род. 1921 г., погиб в 1943 году.

ПЕТРАКОВ Иван Максимович, род. 1916 г., пропал без вести в 1942 году.

ПЕТРАКОВ Иван Филиппович, род. 1903 г., пропал без вести в 1943 году.

ПИТШЕВ Егор Гаврилович, род. 1910 г., пропал без вести в 1941 году.

ПИТШЕВ Иван Андреевич, род. 1910 г., пропал без вести в 1941 году.

ПИТШЕВ Иван Григорьевич, род. 1912 г., пропал без вести в 1941 году.

ПЛАСТИКОВ А.Д., погиб.

ПЛАСТИКОВ Василий Михайлович, род. 1922 г., пропал без вести в 1942 году.

ПЛАСТИКОВ Василий Филиппович, род. 1899 г., погиб в Тульской обл. в 1942 году.

ПЛАСТИКОВ Владимир Максимович, род. 1915 г., погиб в 1941 году в Минске.

ПЛАСТИКОВ Дмитрий Алексеевич, род. 1910 г., пропал без вести в 1942 году.

ПЛАСТИКОВ Иван Михайлович, род. 1919 г., пропал без вести в 1942 году.

ПЛАСТИКОВ Иван Тимофеевич, род. 1916 г., пропал без вести в 1941 году.

ПЛАСТИКОВ Илья Васильевич, род. 1926 г., погиб в 1943 году.

ПЛАСТИКОВ Трофим Филиппович, род. 1904 г., погиб в 1942 году под Орлом.

ПЛАСТИКОВ Федор Сергеевич, род. 1912 г., пропал без вести.

ПЛАСТИКОВ Яков Егорович, род. 1910 г., погиб в 1941 году в Москве.

ПЛЕТНЕВ Иван Андреевич, род. 1910 г., пропал без вести в 1941 году.

ПЛЕТНЕВ Иван Григорьевич, род. 1912 г., пропал без вести в 1941 году.

ПЛЕТНЕВ Егор Гаврилович, род. 1912 г., пропал без вести в 1941 году.

ПОНКРАШКИН Дмитрий Петрович, пропал без вести в 1942 году.

ПОНФИЛОВ Иван Романович, род. 1905 г., пропал без вести в 1942 году.

ПОТАПКИН Сергей Дмитриевич, род. 1916 г., пропал без вести в 1941 году.

ПОТАШОВ Дмитрий Семенович, род. 1904 г., погиб в 1943 году под Ленинградом.

ПРОШКИН М.В., погиб.

ПРОШКИН С.А., погиб.

РАССКАЗИМОВ Василий Васильевич, род. 1901 г., пропал без вести в 1941 году.

РАССКАЗИМОВ Федор Тимофеевич, род. 1913 г., пропал без вести в 1943 году.

РОМАНОВ Александр Гаврилович, род. 1912 г., погиб.

РОМАНОВ В.А., погиб.

РОМАНОВ Василий Иванович, род. 1910 г., пропал без вести в 1942 году.

РОМАНОВ Егор Дмитриевич, род. 1907 г., пропал без вести в 1943 году.

РОМАНОВ Игнат Иванович, род. 1908 г., пропал без вести в 1941 году.

РОМАНОВ М.П., погиб.

РОМАНОВ Михаил Иванович, род. 1925 г., пропал без вести в 1943 году.

РОМАНОВ Роман Николаевич, род. 1924 г., погиб в 1943 году, г. Великие Луки, Калининская обл.

РОМАНОВ Яков Васильевич, род. 1916 г., пропал без вести в 1942 году.

РОМАНОВ Яков Павлович, род. 1910 г., пропал без вести в 1944 году.

РОМАШКИН И.В., погиб.

РЫБИН Иван Яковлевич, род. 1924 г., погиб в 1942 году в Смоленской обл.

РЫЧКОВ Филипп Андреевич, род. 1906 г., погиб в 1942 году под Смоленском.

САВЕЛЬЕВ Д., погиб.

САМАРИН Егор Васильевич, род. 1905 г., пропал без вести в 1942 году.

САФРОНОВ Василий Петрович, род. 1922 г., погиб в 1941 году в г. Львове.

САФРОНОВ Денис Филиппович, род. 1915 г., пропал без вести в 1942 году.

СЕМЕНОВ Василий Владимирович, погиб в 1945 году в Берлине.

СЕНИН Михаил Иванович, род. 1911 г., погиб в 1942 году в Ленинграде.

СИДОРОВ Григорий Дементьевич, род. 1895 г., погиб в 1941 году под Смоленском.

СИДОРОВ Дмитрий Дементьевич, род. 1897 г., пропал без вести в 1941 году.

СИДОРОВ Иван Дементьевич, род. 1896 г., погиб в 1941 году под г. Ельня Смоленской обл .

СИДОРОВ Иван Кузьмич, род. 1919 г., пропал без вести.

СИДОРОВ Иван Павлович, род. 1924 г. р., погиб в 1942 году в Харькове.

СИДОРОВ Павел Дементьевич, род. 1894 г., погиб в 1944 году под Ленинградом.

СИЛКИН Александр Федорович, род. 1902 г., погиб в 1943 году в Мурманской обл.

СИЛКИН Василий Павлович, род. 1912 г., пропал без вести в 1943 году.

СИЛКИН Григорий Васильевич, род. 1905 г., погиб в 1944 году.

СИЛКИН Иван Александрович, род. 1924 г., погиб в 1943 году в г. Великие Луки, Калининская обл.

СИНЯЕВ Андрей Сергеевич, род. 1909 г., погиб в 1942 году под Москвой.

СИНЯЕВ В., погиб.

СИНЯЕВ Илья Дмитриевич, род. 1896 г., погиб в 1942 году под Москвой.

СИНЯЕВ Сергей Егорович, род. 1913 г., пропал без вести в 1942 году.

СИНЯЕВ Тимофей Акимович, род. 1904 г., погиб в 1941 году на правом берегу Дона.

СОБОЛЕВ Д., погиб.

СОКОЛОВ Павел Яковлевич, род. 1897 г., погиб в 1943 году под Орлом.

СТАРКОВ А., погиб.

СТАРКОВ Алексей Ильич, род. 1912 г., погиб в 1945 году в Берлине.

СТАРКОВ В., погиб.

СТАРКОВ Григорий Иванович, род. 1920 г., погиб в 1944 году.

СТАРКОВ Иван Афанасьевич, род. 1905 г., погиб в 1943 году в Калининградской обл.

СТАРКОВ Михаил Савельевич, род. 1922 г., погиб в 1945 году в Германии.

СТАРКОВ Петр Николаевич, род. 1905 г., пропал без вести в 1941 году.

СТРЮЧКОВ Алексей Ильич, род. 1912 г., погиб в 1945 году в Берлине.

СТРЮЧКОВ Валентин Иванович, род. 1922 г., погиб в 1942 году.

СТРЮЧКОВ Григорий Иванович, род. 1920 г., погиб в 1944 году.

СТРЮЧКОВ Иван Афанасьевич, род. 1905 г., погиб в 1943 году в Калининградской обл.

СТРЮЧКОВ Павел Максимович, род. 1900 г., погиб в 1944 году в Польше.

СТРЮЧКОВ Федор Акимович, род. 1912 г., пропал без вести в 1942 году.

СУДАКОВ Алексей Кузьмич, род. 1898 г., погиб в 1942 году.

СУХАРНИКОВ Захар Васильевич, род. 1909 г., пропал без вести в 1942 году.

СУХАРНИКОВ Петр Васильевич, род. 1918 г., погиб в 1941 году под Ленинградом.

СУЧКОВ А., погиб.

СУЧКОВ Алексей Максимович, род. 1910 г., пропал без вести в 1942 году.

СЫЧЕВ А., погиб.

ТАРАСОВ Иван Васильевич, род. 1904 г., погиб в 1942 году под Москвой.

ТАРАСОВ Павел Васильевич, род. 1906 г., погиб в 1942 году на Калининском направлении.

УРЕНЕВ М., погиб.

ФАТЕЕВ Андрей Степанович, род. 1905 г., погиб под Харьковом в 1942 году.

ФАТЕЕВ Дмитрий Степанович, род. 1917 г., пропал без вести в 1942 году.

ФЕДОРОВ Алексей Васильевич, род. 1924 г., погиб в 1942 году под Орлом.

ФЕДОРОВ Алексей Николаевич, род. 1907 г., погиб в 1942 году под Орлом.

ФЕДОРОВ Василий Егорович, род. 1902 г., пропал без вести в 1941 году.

ФЕДОРОВ Василий Николаевич, род. 1909 г., погиб в 1941 году в Литве.

ФЕДОРОВ Иван Федорович, погиб.

ФИЛИН Григорий Сергеевич, род. 1912 г., пропал без вести в 1945 году.

ФРОЛОВ Николай Васильевич, род. 1898 г., погиб в 1943 году.

ХРЫЖЕНКОВ И.М., погиб.

ХРЫЖЕНКОВ Михаил Михайлович, род. 1919 г., пропал без вести в 1942 году.

ХРЫЖЕНКОВ Петр Павлович, род. 1919 г., пропал без вести в 1942 году.

ХРЫЖЕНКОВ Филипп Васильевич, род. 1912 г., пропал без вести в 1942 году.

ХРЫЖОНКОВ Василий Павлович, род. 1909 г., погиб в 1942 году, г. Брянск.

ЦАРЬКОВ Александр Михайлович, род. 1895 г., погиб в 1944 году под Ленинградом.

ЦАРЬКОВ И.К., погиб.

ЦАРЬКОВ Н.А., погиб.

ЦАРЬКОВ Николай Егорович, род. 1925 г., пропал без вести в 1942 году.

ЦАРЬКОВ Павел Алексеевич, род. 1905 г., погиб в Берлине в 1945 году.

ЦАРЬКОВ Петр Иванович, род. 1909 г., пропал без вести в 1941 году.

ЧЕРНЯЕВ Аким Кириллович, род. 1910 г., погиб в 1941 году в Смоленске.

ЧЕРНЯЕВ Василий Васильевич, род. 1923 г., погиб в 1943 году в г. Ботайске Ростовской обл.

ЧЕРНЯЕВ Иван Антонович, род. 1910 г., пропал без вести.

ЧЕРНЯЕВ Иван Павлович, род. 1906 г., пропал без вести в 1942 году.

ЧЕРНЯЕВ Михаил Андреевич, род. 1909 г., пропал без вести в 1941 году.

ЧЕРНЯЕВ Николай Алексеевич, род. 1911 г., пропал без вести в 1942 году.

ЧЕЧЕТКИН В.Я., погиб.

ЧЕЧЕТКИН Иван Тимофеевич, род. 1906 г., пропал без вести в 1941 году.

ЧЕЧЕТКИН Сергей Сергеевич, род. 1920 г., погиб в 1942 году под Москвой.

ЧУГУНКОВ Василий Васильевич, род. 1923 г., пропал без вести в 1943 году.

ЧУГУНКОВ Николай Петрович, род. 1913 г., погиб в 1942 году под Ленинградом.

ЧУЛЬЧИН Иван Васильевич, род. 1910 г., пропал без вести в 1942 году на Курской дуге.

ШАШНОВ М.Д., погиб.

ШАШНОВ Дмитрий Павлович, род. 1903 г., погиб в 1943 году в Смоленской обл.

ШАШНОВ Иван Егорович, род. 1913 г., пропал без вести в 1942 году.

ШИШКОВ А.Е., погиб.

ШИШКОВ Андрей Агапович, род. 1895 г., погиб в 1943 году под Сталинградом.

ШИШКОВ Игнат Михайлович, род. 1900 г., погиб в 1941 году под Ленинградом.

ШИШКОВ Петр Дмитриевич, род. 1921 г., погиб в 1945 году в Чехословакии.

ШИШКОВ Петр Егорович, род. 1912 г., погиб в 1943 году в Смоленске.

с. Печины

АМЕЛИЧКИН Андрей Николаевич

ВИЛКОВ Иван Федорович

ВОРОБЬЕВ Сергей Андреевич

ГАВРИКОВ Дмитрий Григорьевич

ГАВРИКОВ Филипп Филиппович

ГАНЮХИН Дмитрий Васильевич

ГОРБАЧЕВ Александр Петрович

ГОРБАЧЕВ Григорий Петрович

ГОРДЕЕВ Николай Иванович

ГОРДЕЕВ Федор Иванович

ГОРИН Иван Васильевич

ГРАФОВ Александр Яковлевич

ГРАФОВ Тихон Александрович

ГРАФОВ Яков Васильевич

ГРИБКОВ Дмитрий Иванович

ГРИБКОВ Дмитрий Михайлович

ГРИБКОВ Иван Михайлович

ГРИБКОВ Николай Иванович

ГРИШИН Михаил Степанович

ГРИШНЯЧИЙ Дмитрий Данилович

ГУСЕВ Сергей Михайлович

ДАРДЫКИН Андрей Михайлович

ДЕНИСОВ Михаил Иванович

ДРЯНЕВ Сергей Михайлович

ДУВАНОВ Дмитрий Иванович

ЖИЛЬЦОВ Владимир Степанович

ЗАХАРОВ Анатолий Николаевич

ЗАХАРОВ Антон Николаевич

ЗАХАРОВ Дмитрий Васильевич

ИЗОСИМОВ Сергей Владимирович

КАЛИНИН Михаил Степанович

КОЗЛОВ Андрей Алексеевич

КОЛЕСОВ Иван Александрович

КОРОСТЫЛЕВ Дмитрий Федорович

КОРОТИН Иван Дмитриевич

КОРШУНОВ Михаил Павлович

КУЛЮШКИН Дмитрий Андреевич

КУНИЦЫН Валентин Иванович

КУНИЦЫН Василий Дмитриевич

КУНИЦЫН Иван Дмитриевич

КУЧЕРОВ Михаил Васильевич

МАРТЫНОВ Михаил Дмитриевич

МАРТЫНОВ Петр Иванович

МАХОНИН Александр Васильевич

МАХОНИН Яков Николаевич

МЕЛЬНИКОВ Петр Николаевич

МОРОЗОВ Евгений Михайлович

ОСЬКИН Николай Никитович

ПАНТЕЛЕЕВ Михаил Сергеевич

ПЕСКОВ Иван Дмитриевич

ПЕСКОВ Иван Федорович

ПОЛКУНОВ Андрей Иванович

ПОЛКУНОВ Андрей Федорович

ПОТЕХИН Алексей Михайлович

ПОТЕХИН Виктор Степанович

ПОТЕХИН Дмитрий Иванович

ПОТЕХИН Иван Степанович

ПОТЕХИН Игнат Терентьевич

ПОТЕХИН Михаил Сергеевич

ПОТЕХИН Николай Васильевич

РОГАЧЕВ Сергей Яковлевич

РУКИН Иван Сергеевич

РУЛЕВ Владимир Васильевич

САВИН Владимир Васильевич

САВИН Михаил Васильевич

СМЕТАНОВ Алексей Михайлович

СМЕТАНОВ Василий Михайлович

СУСЛОВ Константин Иванович

ТИТОВ Степан Алексеевич

ФАТЮХИН Александр Александрович

ФЕНИН Василий Степанович

ФЕНИН Федор Иванович

ФИЛЬЦОВ Петр Петрович

ЦЫКИН Дмитрий Петрович

ЧИЖИКОВ Петр Яковлевич

ШАЛАТОВ Александр Павлович

ШАЛАТОВ Николай Павлович

ШЛЫЧКОВ Василий Иванович

ШЛЫЧКОВ Михаил Андреевич

ШОРИН Иван Дмитриевич

ШОРИН Михаил Николаевич

ШУШКИН Петр Егорович

ЩЕРБАКОВ Николай Дмитриевич

Польное-Ялтуновский сельский округ

АНСИФОРОВ Михаил Павлович
БЛОХИН Григорий Иванович
БЛОХИН Николай Васильевич
БУЛАНОВ Алексей Егорович
БУЛАНОВ Андрей Ильич
БУЛАНОВ Василий Алексеевич
БУЛАНОВ Григорий Степанович
БУЛАНОВ Иван Иосифович
БУЛАНОВ Михаил Александрович
ГОРБУНОВ Василий Иванович
ГОРБУНОВ Иван Степанович
ГОРБУНОВ Михаил Дмитриевич
ГОРБУНОВ Михаил Иванович
ГОРБУНОВ Михаил Максимович
ДАВЫДОВ Алексей Ефимович
КИРИЛКИН Алексей Михайлович
КИРИЛКИН Григорий Петрович
КИРИЛКИН Иван Михайлович
КОПЫТЕНКОВ Павел Федорович
КОСТИН Игнат Николаевич
КОСТИН Петр Дмитриевич
КОСТИН Петр Иванович
КУЗЯКИН Александр Иванович
КУЗЯКИН Павел Васильевич
КУЗЯКИН Павел Иванович
МАКАРОВ Иван Тимофеевич
МАЛИКОВ Егор Петрович
МАЛИКОВ Илья Васильевич
МАЛИКОВ Михаил Иванович
МАЛИКОВ Петр Филиппович
ПАРШИН Василий Семенович
ПАРШИН Григорий Петрович
ПОПЦОВ Григорий Алексеевич
СЕРОВ Владимир Яковлевич
УЛИН Федор Николаевич
ФИЛЬКОВ Алексей Васильевич
ФИЛЬКОВ Федор Иванович
ЧАМКИН Александр Григорьевич
ЧАМКИН Тимофей Михайлович
ЧАМКИН Федор Иосифович
ШИРОКОВ Федор Васильевич

Сново-Здоровский сельский округ

БОРОНТОВ Григорий Панфилович
БОЧАРОВ Василий Николаевич
ВАНЮНИН Алексей Петрович
ВАНЮНИН Григорий Григорьевич
ВАНЮНИН Иван Макарович
ЕЛИСЕЕВ Алексей Алексеевич
ЕЛИСЕЕВ Григорий Алексеевич
ЕЛИСЕЕВ Егор Николаевич
ЕЛИСЕЕВ Петр Николаевич
ЕЛЬЧЕВ Владимир Филиппович
ЖИЛЬНИКОВ Иван Емельянович
ЗАХАРОВ Никифор Федорович
ЗАХАРОВ Петр Дмитриевич
ЗАХАРОВ Семен Илларионович
ЗАХАРОВ Степан Илларионович
ЗЕНКИН Павел Павлович
КИРСАНОВ Яков Савельевич
КОРОЛЕВ Егор Евдокимович
КРЕЧЕТОВ Михаил Григорьевич
ЛАЗАРЕВ Афанасий Афанасьевич
ЛАЗАРЕВ Федор Афанасьевич
ЛАРИН Егор Дмитриевич
ЛАРИН Иван Савельевич
ЛАРИН Иван Федорович
ЛАРИН Никита Платонович
ЛАРИН Никита Федорович
ЛОГИНОВ Иван Степанович
ЛОГИНОВ Николай Степанович
ЛОГИНОВ Семен Степанович
ЛОГИНОВ Сергей Иванович
МЕЩЕРЯКОВ Егор Петрович
МУРАВЛЕВ Максим Максимович
ОРЕХОВ Василий Васильевич
ПАНИН Анатолий Иванович
ПАНИН Федор Степанович
ПРЯХИН Федор Трофимович
РАДИН Василий Николаевич
РАДИН Григорий Дмитриевич
РАДИН Дмитрий Кириллович
РАДИН Иван Николаевич
РАДИН Иван Павлович
РАДИН Иван Федорович
РАДИН Кузьма Егорович
СУХОВ Николай Федорович
ФОМИН Николай Трофимович
ФОМИН Степан Трофимович
ФОМИН Тимофей Трофимович
ХАРИТОНОВ Сергей Алексеевич
ХАРИТОНОВ Тимофей Никифорович
ХАРИТОНОВ Яков Яковлевич
ХОЛИН Петр Григорьевич
ХОЛИН Яков Андреевич
ЦЫГАНОВ Александр Михайлович
ЦЫГАНОВ Алексей Иванович
ЦЫГАНОВ Михаил Иванович
ЦЫГАНОВ Павел Михайлович
ЮДИН Василий Макарович
ЯЗЫКИН Дмитрий Павлович
ЯЗЫНИН Петр Васильевич
ЯЗЫНИН Сидор Федорович

с. Старо-Чернеево

АНТОШКИН А.Т., род. с. Старо-Чернеево.

АСТАХОВ А.М., род. с. Старо-Чернеево.

АСТАХОВ А.Ф., род. с. Старо-Чернеево.

АСТАХОВ И.Г., род. с. Старо-Чернеево.

АСТАХОВ И.Г., род. с. Старо-Чернеево.

АСТАХОВ Ф.А., род. с. Старо-Чернеево.

БАГАТИН И.Д., род. с. Старо-Чернеево.

БАРАНОВ И.В., род. с. Старо-Чернеево.

БАРАНЧИКОВ В.Д., род. с. Старо-Чернеево.

БАРАНЧИКОВ С.А., род. с. Старо-Чернеево.

БАРАНЧИКОВ С.В., род. с. Старо-Чернеево.

БАРИНОВ С.Я., род. с. Старо-Чернеево.

БАРИНОВ Я.С., род. с. Старо-Чернеево.

БАСКАКОВ Я.С., род. с. Старо-Чернеево.

БАТАНОВ И.Т., род. д. Парсаты.

БЫКОВ В.М., род. д. Сявель.

Быков И.Г., род. д. Сявель.

БЫКОВ Р.П., род. д. Сявель.

БЫКОВ Ф.Е., род. д. Сявель.

ГЛУХОВ Н.К., род. д. Парсаты.

ГОРБАЧЕВ А.К., род. с. Старо-Чернеево.

ГРИШКОВ С.Я., род. д. Сявель.

ГУСЬКОВ И.Т., род. д. Сявель.

ЕФРЕМОВ А.Ф., род. с. Старо-Чернеево.

ЕФРЕМОВ В.Р., род. с. Старо-Чернеево.

ЕФРЕМОВ И.С., род. с. Старо-Чернеево.

ЕФРЕМОВ К.А., род. с. Старо-Чернеево.

ЕФРЕМОВ Н.И., род. с. Старо-Чернеево.

ЕФРЕМОВ С.П., род. с. Старо-Чернеево.

ЕФРЮКОВ В.А., род. д. Сявель.

ЕФРЮКОВ Д.А., род. д. Сявель.

ЕФРЮКОВ Н.А., род. д. Сявель.

ЗАЖИГАЛИН А.Г., род. д. Парсаты.

ЗАЖИГАЛИН Е.Г., род. д. Парсаты.

ЗЫКОВ Г.Н., род. с. Старо-Чернеево.

ЗЫКОВ П.Т., род. с. Старо-Чернеево.

ИГНАТОВ А.И., род. с. Старо-Чернеево.

КАЛИНИН Ф.П., род. с. Старо-Чернеево.

КАЛИНСКОВ С.К., род. с. Старо-Чернеево.

КИРИН Г.Д., род. с. Старо-Чернеево.

КИРИН Ф.Д., род. с. Старо-Чернеево.

КЛИМАЧЕВ И.Д., род. с. Старо-Чернеево.

КОРОБИХИН А.Я., род. с. Старо-Чернеево.

КОРОБИХИН В.Г., род. с. Старо-Чернеево.

КОРОБКОВ Г.А., род. с. Старо-Чернеево.

КОРОБКОВ Р.С., род. с. Старо-Чернеево.

КРЕЧЕТОВ А.К., род. с. Старо-Чернеево.

КРИВЧЕНКОВ Д.А., род. с. Старо-Чернеево.

КУРЕНЬКОВ Ф.З., род. д. Сявель.

ЛИНЬКОВ П.П., род. д. Сявель.

ЛИНЬКОВ С.А., род. д. Сявель.

ЛОПЫРЕВ А.И., род. д. Сявель.

ЛОПЫРЕВ М.И., род. д. Сявель.

ЛУКИН С.М., род. д. Сявель.

ЛЫТОВ Д.Г., род. с. Старо-Чернеево.

МЕДВЕДЕВ Ф.И., род. д. Сявель.

МЕНЬШОВ А.М., род. д. Сявель.

МЕНЬШОВ С.М., род. д. Сявель.

МЕНЬШОВ Т.Д., род. д. Сявель.

МИХАЛИН В.В., род. с. Старо-Чернеево.

МОКСЯКОВ И.А., род. с. Старо-Чернеево.

МОКСЯКОВ К.М., род. с. Старо-Чернеево.

МОКСЯКОВ К.Н., род. с. Старо-Чернеево.

МОКСЯКОВ К.Н., род. с. Старо-Чернеево.

МОКСЯКОВ Н.И., род. с. Старо-Чернеево.

МОРОЗОВ И.П., род. д. Сявель.

МУСАТОВ Д.И., род. с. Старо-Чернеево.

МУСАТОВ П.И., род. с. Старо-Чернеево.

ОВЧЕНКОВ Е.И., род. с. Старо-Чернеево.

ОСЕЕВ В.И., род. с. Старо-Чернеево.

ОСЕЕВ Ф.И., род. с. Старо-Чернеево.

ОСТРОВСКИЙ Ф.Г., род. с. Старо-Чернеево.

ПЕТРОВ А.Р., род. с. Старо-Чернеево.

ПЕТРОВ П.С., род. с. Старо-Чернеево.

ПОНОМАРЕВ Ф.Г., род. с. Старо-Чернеево.

ПУСТОВАЛОВ А.И., род. д. Сявель.

ПУСТОВАЛОВ В.К., род. д. Сявель.

ПУСТОВАЛОВ П.Т., род. д. Сявель.

ПУСТОВАЛОВ П.Ф., род. д. Сявель.

РОМАШКИН В.М., род. д. Сявель.

САВОСТИН Ф.С., род. д. Сявель.

СМЫЧКОВ А.В., род. с. Старо-Чернеево.

СМЫЧКОВ Г.Н., род. д. Сявель.

ТЕСЕЛКИН М.Н., род. д. Сявель.

УКОЛОВ В.Ф., род. д. Сявель.

ХРАМЦОВ Р.А., род. д. Сявель.

ХРАПОВ А.Н., род. д. Парсаты.

ХРАПОВ П.В., род. д. Парсаты.

ЧУВЕЛИН С.Д., род. д. Сявель.

ЧУЛЮКИН А.Я., род. д. Парсаты.

ШПИЛЕВ Д.Е., род. д. Парсаты.

ШПИЛЕВ П.А., род. д. Парсаты.

с. Тарадеи

БОСАРГИН Алексей Петрович

БОСАРГИН Петр Иванович

БОСАРГИН Федор Петрович

БУСЫГИН Василий Семенович

БУСЫГИН Иван Семенович

БУСЫГИН Илья Семенович

БУСЫГИН Николай Семенович

БУСЫГИН Петр Семенович

ГОЛУБКИН Александр Михайлович

ГОЛУБКИН Владимир Михайлович

ДОНСКОВ Григорий Васильевич

ДОНСКОВ Павел Васильевич

ЕРКИН Иван Федорович

ЕРКИН Николай Андреевич

ЖАРКОВ Андрей Владимирович

ЖУКОВ Иван Акимович

ЗУДИЛИН Владимир Андреевич

ИГНАТОВ Федор Дмитриевич

ИЛЬИЧЕВ Борис Иванович

КОЛЫЧЕВ Владимир Степанович

КОЛЫЧЕВ Сергей Андреевич

КОНЯЕВ Иван Васильевич

КОНЯЕВ Федор Николаевич

КУЛЕШОВ Михаил Никитович

КУЛЕШОВ Сергей Никитович

КУПРЕВ Александр Иванович

КУЧЕРОВ Григорий Михайлович

ЛЯКИН Яков Михайлович

МАЛАШКИН Егор Михайлович

МАЛАШКИН Иван Павлович

МАСТЮГИН Петр Васильевич

МИТЬКИН Василий Петрович

МИТЬКИН Семен Егорович

МИШИН Григорий Павлович

МИШИН Павел Григорьевич

МОСЕВ Григорий Федорович

НИКАНОРОВ Михаил Александрович

ОГЛОБЛИН Егор Леонтьевич

ПАНЮШОВ Александр Петрович

СЕНЬКИН Иван Михайлович

Федосовский сельский округ

д. Троицкое

ЕФИМОВ Василий Данилович, пропал без вести.

ЕФИМОВ Емельян Данилович, погиб в 1941 году.

КРЯЧКИН Иосиф Тарасович, погиб в 1941 году.

ХАРИТОНОВ Тимофей Яковлевич, род. с. Федоровка, пропал без вести.

с. Федоровка

ШМАГИН Изосим Изосимович, пропал без вести.

д. Никитино-Поляны

ЕФРЕМОВ Алексей Дмитриевич, пропал без вести.

ЕФРЕМОВ Николай Дмитриевич, погиб в 1942 году.

САЛЬНИКОВ Федор Александрович, пропал без вести.

д. Ветринка

ЛЕВОЧКИН Андрей Ермолаевич, погиб в 1945 году.

МОРОЗОВ Иван Назарович, пропал без вести в 1944 году.

МОРОЗОВ Тимофей Иванович, погиб в 1942 году.

НИКИШКИН Михаил Мартынович, погиб в 1943 году.

д. Новые Поляны

ЕРШОВ Алексей Сергеевич, пропал без вести.

ЕРШОВ Василий Сергеевич, пропал без вести в 1944 году.

МАЙОРОВ Емельян Федорович, погиб в 1942 году.

САВЕЛЬЕВ Денис Александрович, пропал без вести в 1944 году.

Федяевский сельский округ

АБОРИН Федор Петрович, красноармеец, умер от ран 29.01.44 года, место захоронения Калининская обл.

АЛЕХИН Владимир Кузьмич, красноармеец, погиб 31.01.42 года, место захоронения Калининградская обл.

ВОЕВОДИН Федор Игнатьевич, красноармеец, род. 1923 г., пропал без вести в декабре 1942 года.

ВОРОНКОВ Василий Николаевич, рядовой, пропал без вести в 1944 году.

ВОРОНКОВ Николай Петрович

ДРОЗДКОВ Николай Михайлович, сержант, пропал без вести в ноябре 1941 года.

ЕРОШКИН Андрей Сергеевич, род. 1922 г., пропал без вести в августе 1941 года.

ЕРОШКИН Даниил Тимофеевич, пропал без вести в ноябре 1943 года.

ЕРОШКИН Иван Александрович, красноармеец, род. 1923 г., пропал без вести в июне 1942 года.

ЕСЬКИН Александр Григорьевич, род. 1914 г., рядовой, умер в плену 3.05.42 года.

ЕСЬКИН Анатолий Сергеевич, красноармеец, пропал без вести в ноябре 1943 года.

ЕСЬКИН Митрофан Емельянович, рядовой, пропал без вести в ноябре 1941 года.

ЕСЬКИН Степан Иванович, рядовой, пропал без вести в ноябре 1941 года.

ИОНОВ Борис Тихонович, род. 1910 г., рядовой, умер в немецком плену 18.04.42 года, шталаг-11Е, Шверин, ГДР.

КУЗИН Иван Андреевич, мл. лейтенант.

КУЗНЕЦОВ Иван Иванович, рядовой, пропал без вести в ноябре 1941 года.

КУЗЬМИН Федор Николаевич, рядовой, пропал без вести в декабре 1941 года.

КУЛИКОВ Павел Николаевич, рядовой, пропал без вести в ноябре 1943 года.

МАКУШИН Борис Алексеевич, род. 1900 г., рядовой, пропал без вести в июне 1942 года.

ПЕТРОВ Дмитрий Тимофеевич, лейтенант.

ПРОНИН Никита Григорьевич, пропал без вести 17.01.43 года.

ПРОНИН Николай Кириллович, род. 1916 г., пропал без вести.

ПУКОВ Александр Алексеевич, красноармеец, погиб 3.12.42 года, захоронен в Воронежской обл.

ПУКОВ Иван Евстратович, рядовой, пропал без вести в ноябре 1941 года.

ПУКОВ Михаил Яковлевич, пропал без вести в декабре 1943 года.

ПУКОВ Петр Яковлевич, погиб 12.08.43 года.

г. Шацк

СОЛОВОВ Сергей Иванович, род. 1924 г., место рождения с. Голенищево Чучковского района, призван Шацким РВК, погиб в 1942 году в Смоленской области в местечке Клин.

с. Шевырляй

АБАШКИН Семен Федорович, погиб в 1943 году.

АБАШКИН Федор Тимофеевич, погиб в 1941 году.

АЛЕКСАНДРОВ Василий Яковлевич, род. 1922 г., погиб в 1941 году.

АЛЕКСЕЕВ Василий Тихонович, род. 1906 г., погиб в 1944 году.

АЛЕКСЕЕВ Николай Тихонович, род. 1900 г., погиб в 1945 году.

АНДРЕЕВ Алексей Прокофьевич, род. 1924 г., погиб в 1944 году.

АНДРЕЕВ Николай Прокофьевич, род. 1926 г., погиб в 1945 году.

БЕЛЯКОВ Андрей Васильевич, род. 1902 г., погиб в 1945 году.

БЕЛЯКОВ Андрей Тихонович, род. 1901 г., погиб в 1945 году.

ВАНЮШКИН Григорий Матвеевич, род. 1917 г., погиб в 1945 году.

ВАНЮШКИН Николай Павлович, род. 1899 г., погиб в 1943 году.

ВАНЮШКИН Николай Федорович, род. 1907 г., погиб в 1943 году.

ВАСИЛЬЕВ Петр Васильевич, род. 1918 г., погиб в 1941 году.

ВАСИН Гаврил Артемович, род. 1914 г., погиб в 1943 году.

ВАСИН Николай Акимович, род. 1915 г., погиб в 1945 году.

ГАВРДОВСКИЙ Сергей Николаевич, род. 1913 г., погиб в 1941 году.

ГОЛЫШКОВ Гаврил Никонорович, род. 1906 г.

ГОЛЫШКОВ Николай Васильевич, род. 1910 г., погиб в 1942 году.

ГРИШАКОВ Николай Прокофьевич, род. 1900 г., погиб в 1943 году.

ЕФРЕМКИН Филипп Федорович, род. 1904 г., погиб в 1945 году.

ИЛЬИНОВ Николай Акимович, род. 1925 г.

КИРЕЕВА Екатерина Егоровна, род. 1920 г., погибла в 1943 году.

КОЗЛОВ Сергей Васильевич, род. 1919 г., погиб в 1942 году.

КОЛДАЕВ Василий Павлович, род. 1918 г., погиб в 1941 году.

КОЛДАЕВ Иван Михайлович, род. 1924 г., погиб в 1943 году.

КОЛДАЕВ Николай Филиппович, погиб в 1943 году.

с. Ямбирно

АНОХИН Иван Михайлович

АНОХИН Павел Данилович

АНОХИН Петр Иванович

АРТЕМОВ Василий Егорович

АРТЕМОВ Иван Григорьевич

АРТЕМОВ Михаил Иванович

БАЛАНДИН Павел Яковлевич

БОГАЧЕВ Виктор Федорович

БЫЧКОВ К. Григорьевич

ВАСЯНИН Иван Кузьмич

ВОРОНИН Александр Яковлевич

ГЛАЗОВ Петр Егорович

ГУСЕВ Петр Гаврилович

ДОРОНИН Иван Малофеевич

ДОРОНИН Федор Гаврилович

ЕРШОВ Иван Иванович

ЖЕМЧУГОВ Александр Михайлович

ЖИВОРОНКОВ Федор Нестерович

КАЗЬМИН Семен Иванович

КАЛИНИН Василий Никитович

КАЛИНКИН Алексей Иосипович

КАЛИНУШКИН Иван Александрович

КАРАСЕВ Филипп Андреевич

КОДЯЕВ Максим Васильевич

КОЛДАЕВ Василий Николаевич

КОЛУПАЕВ Алексей Ефимович

КОЛУПАЕВ Андрей Васильевич

КОЛУПАЕВ Г.А.

КОЛУПАЕВ Григорий Алексеевич

КОЛУПАЕВ Григорий Павлович
КОЛУПАЕВ Ефим Игнатьевич
КОЛУПАЕВ Иван Евдокимович
КОЛУПАЕВ Иван Ефимович
КОЛЯДОВ Николай Никифорович
КОЛЯДОВ Петр Кондратьевич
КОЛЯДОВ Филипп Никифорович
КОНОНОВ Владимир Егорович
КОРЕНЬКОВ Иван Федорович
КОРЕНЬКОВ Тимофей Семенович
КОРЯГИН Иван Ефимович
КОРЯГИН Лукьян Иванович
КОСАРЕВ Михаил Иванович
КОЧЕТКОВ Василий Семенович
КОЧЕТКОВ Иван Васильевич
КОЧЕТОВ Василий Никитович
КРЮКОВ Федор Григорьевич
КУЛИНУШКИН Дмитрий Александрович
КУЛИНУШКИН Иван Александрович
КУЛИНУШКИН Михаил Иванович
ЛАЗАРЕВ Алексей Васильевич
ЛИПИЛИН Григорий Яковлевич
ЛОМОВЦЕВ Иван Михайлович
МАРКУШОВ Александр Феоктистович
МАРКУШОВ Иван Феоктистович
МАТЫКИН Алексей Яковлевич
МАТЫКИН Василий Степанович
МОРОЗОВ Иван Петрович
МОСКВИТИН Николай Иванович
МОСКВИТИН Яков Федорович
ОГНЯННОВ Иван Прокопьевич
ОГНЯННОВ Павел Никитович
ПОЛОВИНКИН Василий Иванович
ПОЛОВИНКИН Василий Тимофеевич
ПОЛОВИНКИН Григорий Владимирович
ПОЛОВИНКИН Иван Алексеевич
ПОЛОВИНКИН Иван Павлович
ПОЛОВИНКИН Иван Степанович
ПОЛОВИНКИН Иван Яковлевич
РАСТОРГУЕВ Игнат Федорович
САУТКИН Андрей Андреевич
САУТКИН Иван Григорьевич
САУТКИН Михаил Андреевич
САУТКИН Петр Андреевич
СЕЛЬДИМИРОВ Алексей Федорович
СЕЛЬДИМИРОВ Иван Григорьевич
СЕЛЬДИМИРОВ Иван Егорович
СЕЛЬДИМИРОВ Михаил Иванович
СЕЛЬДИМИРОВ Михаил Яковлевич
СЕЛЬДИМИРОВ Селефан Яковлевич
СЕЛЬДИМИРОВ Федор Петрович
СИДОРОВ Андрей Григорьевич
СИДОРОВ Герасим Иванович
ТЕЗИН Владимир Николаевич
ТИХОМИРОВ Василий Сергеевич
ХАРЛАМОВ Егор Иванович
ШАНДОВ Василий Иванович
ШАНДОВ Иван Егорович
ШУВАЛОВ Федосий Алексеевич
ШУВАЛОВ Алексей Григорьевич
ШУВАЛОВ Виктор Петрович
ШУВАЛОВ Ион Григорьевич
ШУВАЛОВ П. Н.
ШУВАЛОВ Петр Николаевич
ШУВАЛОВ Петр Федосеевич
ШУВАЛОВ Степан Николаевич
ЯКУНИН Степан Иванович

УТОЧНЕНИЯ, ДОПОЛНЕНИЯ
к томам 8, 10, 11

АЛМАЕВ Иван Васильевич, род. Рязанская обл., Каверинский р-н, с. Ржавец, рядовой, п/п 39378, умер от ран 28.04.45 года, место захоронения Германия, 3,5 км с.-в. г. Баутцен, 360 м зап. ст. Усмандорф, гражданское кладбище, могила № 4.

АНАСТАСИН Василий Андреевич, рядовой, пропал без вести в декабре 1941 года.

АНАСТАСИН Николай Федотович, род. Шацкий р-н, с. Шарик, мл. сержант, погиб 8.07.44 года на Карельском перешейке.

АНТИПОВ Федор Семенович, род. Рязанская обл., Шацкий р-н, рядовой, 924 сп, 252 сд, ППС № 815, пропал без вести 20.10.41 года в Калининской обл., д. Новинки.

АХРЕМКИН Алексей Васильевич, род. Рязанская обл., Шацкий р-н, с. Тарадеи, рядовой, пропал без вести в январе 1942 года.

АХРЕМКИН Василий Петрович, род. 1923 г., Рязанская обл., Шацкий р-н, с. Тарадеи, рядовой, 1091 сп, 324 сд, погиб 28.03.42 года, место захоронения Смоленская обл., Думиничский р-н, с. Чернышино.

АХРЕМКИН Иван Иванович, род. 1911 г., Рязанская обл., Шацкий р-н, с. Тарадеи, рядовой, 467 отд. сапб, 5А, пропал без вести 13.03.42 года.

АХРЕМКИН Петр Иванович, род. 1915 г., Рязанская обл., Шацкий р-н, с. Тарадеи, ефрейтор, зам. командира орудия, 1069 зап. РГК, погиб в бою 14.12.42 года.

БАГАТИН Алексей Иванович, род. Рязанская обл., Шацкий р-н, с. Старо-Чернеево, рядовой, пропал без вести в августе 1942 года.

БЕЛОБРАТОВ Иван Кузьмич, род. 1915 г., Рязанская обл., призван Шацким РВК, сержант, 184 сп, 56 сд, 55А, вернулся с фронта.

БОГАТОВ Сергей Степанович, род. 1908 г., Рязанская обл., Шацкий р-н, с. Черная Слобода, рядовой, п/п 54286, вернулся с войны, умер 8.01.92 года.

БОРИСОВ Павел Васильевич, род. 1913 г., Рязанская обл., Шацкий р-н, призван Кожвинским РВК, красноармеец, 59 сп, умер от ран 26.01.44 года, место захоронения г. Ленинград, Пискаревское кладбище.

БОРУРОЕВ Иван Максимович, род. Рязанская обл., Шацкий р-н, с. Лесное Конобеево, п/п 55268, погиб 13.03.44 года.

БОРУРОЕВ Иван Тимофеевич, род. 1907 г., Рязанская обл., Шацкий р-н, с. Лесное Конобеево, рядовой, 16 самбр, погиб 13.02.45 года, место захоронения Германия.

ГРИШУТИН Максим Филиппович, род. 1921 (1922) г., Рязанская обл., Шацкий р-н. д. Каверино, гв. сержант, п/п 01865-в, погиб 26.03.43 года в Орловской обл., Карачевский р-н, ю.-з. д. Власово.

ДЕМИН Кузьма Прокофьевич, род. 1915 г., рядовой, 56 тбр, умер от ран 11.09.42 года, место захоронения Сталинградская обл., Краснослободский р-н, с/х Красная Поляна.

ЕРМИЛОВ Тимофей Александрович, род. 1894 г., Рязанская обл., Каверинский р-н, рядовой, 380 сп, 171 сд, погиб 3.08.44 года, место захоронения Латвийская ССР.

ЕФРИКОВ Егор Ананьевич, род. 1921 г., Рязанская обл., Шацкий р-н, Сергеевский с/с, рядовой, 136 сп, 97 сд, пропал без вести 26.06.41 года в Львовской обл., г. Яворов.

ЖИЛЯКОВ Николай Иванович, род. 1924 г., мл. лейтенант, 8 гв. сд, погиб 13.05.43 года.

ИВАНЦОВ Василий Давыдович, рядовой, пропал без вести в сентябре 1941 года.

ИСТЮНИН Алексей Архипович, род. Рязанская обл., Шацкий р-н, рядовой, погиб в январе 1942 года.

ИСТЮНИН Иван Васильевич, род. Рязанская обл., Шацкий р-н, рядовой, погиб в январе 1943 года.

ИСТЮНИН Кондратий Васильевич, род. 1895 г., Рязанская обл., Шацкий р-н, д. Карнаухово, рядовой, 907 сп, 244 сд, пропал без вести 22.02.43 года.

КАЗЕННОВ Иван Алексеевич, род. 1920 г., Рязанская обл., Шацкий р-н, с. Тарадеи, рядовой, 79 тбр, погиб 23.05.43 года,, место захоронения Курская обл., с. В.-Любаж.

КОРЕШКОВ Роман Прокофьевич, рядовой, пропал без вести в январе 1942 года.

КОРОЛЕВ Егор Авдеевич, рядовой, пропал без вести в январе 1942 года.

КОЧЕРЫГИН Илья Алексеевич, рядовой, пропал без вести в январе 1942 года.

ЛЕВИН Иван Иванович, род. в 1922 году, Рязанская обл., Шацкий р-н, с. Тарадеи, ст. лейтенант, погиб 11.07.43 года в р-не г. Белгорода.

ЛИПИЛИН Ермил Иванович, рядовой, п/п 37608, пропал без вести 25.01.44 года в Винницкой обл., Монастырищенский р-н, с. Ивахное.

ЛИПИЛИН Илья Андреевич, род. 1902 г., Рязанская обл., Шацкий р-н, сержант, умер от ран 3.12.43 года, место захоронения Сталинградская область, с. Татьяновка.

МАКШАНОВ Иван Михайлович, род. 1911 г., Рязанская обл., Каверинский р-н, с. Агишево, сержант (рядовой), пропал без вести в апреле 1942 года.

МАКШАНОВ Иван Семенович, род. Рязанская обл., Каверинский р-н, рядовой, 371 Сибирский ап, 140 сд, умер от ран 16.01.44 года, место захоронения Житомирская обл., Коростенский р-н, д. Новаки.

МАЛАШИН Дмитрий Васильевич, проживал Рязанская обл., Каверинский р-н, с. Аладьино, мл. сержант, зам. командира отделения, 128 оиптд, умер 6.07.45 года в Германии, место захоронения Германия, ю.-з. часть правее Макленбурга, г. Эльдена, кладбище в сев. части города, участок воинов Красной Армии, могила № 4.

МАСЛОВ Иван Александрович, род. 1911 г., политрук, 49 гв. сп, 16 гв. сд, погиб 15.02.42 года, место захоронения Смоленская обл., Велижский р-н.

МАЧУЧИН Андрей Иванович, род. Рязанская обл., Шацкий р-н, с. Лесное Конобеево, рядовой, п/п 63463, погиб 26.07.43 года, место захоронения Орловская обл., Свердловский р-н, д. Ильинское.

МИЛОВАНОВ Иосиф Николаевич, род. 1898 г., призван Шацким РВК, рядовой, пропал без вести в августе 1942 года.

МИРОНОВ Григорий Павлович, род. 1911 г., Рязанская обл, Шацкий р-н, красноармеец, попал в плен 16.07.41 г., умер в шталаге-1Б 15.12.41 года. Увековечен: Калининградская обл., Правдинский р-н, п. Краснополье.

МОИСЕЕВ Алексей Иванович, рядовой, пропал без вести в декабре 1943 года.

МУЖИЛКОВ Михаил Петрович, род. 1914 г., рядовой, погиб в плену 20.11.42 года.

ПАРАМОНОВ Вавил Акимович, рядовой, погиб 24.06.44 года.

ПАРШКОВ Сергей Тихонович, род. 1913 г., Рязанская обл., Шацкий р-н, д. Просандеевка, ком. мин. расчета, 187 сп, 72 сд, погиб 20.12.41 года, место захоронения Ленинградская обл., Слуцкий р-н, Усть-Ижора, братское кладбище.

ПЕРЕТОКИН Виктор Петрович, рядовой, 75 гв. сп, погиб 3.03.44 года, место захоронения Калининская область.

ПОДОЛЬЦЕВ Григорий Николаевич, род. 1919 г., Рязанская обл., Шацкий р-н, с. Желанное, сержант, войска НКВД, пропал без вести в декабре 1941 года.

ПОДОЛЬЦЕВ Иван Николаевич, род. 1925 г., Рязанская обл., Шацкий р-н, с. Желанное, сержант, погиб 28.01.44 года, место захоронения Ленинградская обл., д. Кирково.

РЫНДЯЕВ Николай Васильевич, род. 1918 г., Рязанская обл., Шацкий р-н, с. Агломазово, ком. сам. орудия, погиб 22.01.45 года.

САДОВОДОВ Александр Павлович, род. 1918 г., Рязанская обл., Шацкий р-н, с. Юрино, пропал без вести в сентябре 1942 года.

САФОНОВ Никифор Ефимович, род. 1901 г., Рязанская обл., Шацкий р-н, д. Петино, призван Серпуховским РВК, красноармеец, 1287 сп, 110 сд, пропал без вести 20.10.41 года в Московской обл., Боровский р-н, д. Мишуково.

СЕЧКИН Гавриил Афанасьевич, род. 1910 г., Рязанская обл., Шацкий р-н, с. Большой Пролом, ст. лейтенант, 127 сп, 43 сд, погиб.

СИНЯЕВ Андрей Сергеевич, род. 1907 г., Рязанская обл., Шацкий р-н, старшина, 915 сп, 246 сд, погиб 20.09.43 года, место захоронения Черниговская обл., Корюковский р-н, с. Охрамиевичи.

СТРИЖКОВ Владимир Григорьевич, род. 1920 г., рядовой, умер 11.04.45 года.

ТОЛКАЛИН Павел Яковлевич, рядовой, погиб 4.12.41 г., место захоронения Ленинградская область.

ФОКИН Сергей Семенович, род. 1913 г., Рязанская обл., Каверинский р-н, Старо-Романово, рядовой, 901 сп, 245 сд, 42 А, 4-й Прибалтийский фронт, умер от ран 25.07.44 года, 276 МСБ в Латвийской ССР, Балвский р-н, д. Зайцево.

ФРОЛОВ Василий Иванович, род. 1913 г., Рязанская обл., Каверинский р-н, с. Аладьино, рядовой, пропал без вести в октябре 1941 года.

ЦАПЛИН Роман Миронович, род. 1911 г., Орловская обл., Верховский р-н, лейтенант, 948 сп, 256 сд, погиб 9.05.44 года.

ЧЕЛЫШЕВ Василий Данилович, род. 1914 г., рядовой, пропал без вести в сентябре 1941 года.

ЧИСЛОВ Николай Михайлович, сержант, 181 сп, 43 сд, умер от ран 26.02.42 года.

ЮНЬКОВ Андрей Арсентьевич, род. 1904 г., Рязанская обл., Каверинский р-н, с. Пронино, рядовой, 617 сп, 199-я Смоленская сд, погиб 22.04.45 года в Германии, Северная Померания, 2 км с.-з. м. Фиддихоф, левый берег р. Одер.

ЗАХОРОНЕНИЯ ВОИНОВ

Индивидуальная могила на кладбище д. Важная

ДУГАНОВ Игнатий Иванович, род. 1915 г., лейтенант, летчик 21-й корпусной эскадрильи, погиб 18.09.41 года.

ШИЛОВСКИЙ район

★★★А★★★

АГЕЙКИН Родион, род. Рязанская обл., Шиловский р-н, с. Березово, пропал без вести.

АГЕЙКИН Степан, род. Рязанская обл., Шиловский р-н, с. Березово, пропал без вести.

АЛЕШИН Алексей, род. 1907 г., Рязанская обл., Шиловский р-н, с. Березово, пропал без вести.

АЛЕШИН Петр Акимович, род. 1910 г., Рязанская обл., Шиловский р-н, с. Березово, пропал без вести.

АНДРЮХИН Василий Сергеевич, род. 1924 г., Рязанская обл., Шиловский р-н, рядовой, 150 сапб, 157 сд, умер от ран 18.11.44 г., 152 МСБ, место захоронения Калининградская обл., Нестеровский р-н, п. Чернышевское.

АНДРЮШИН Алексей Митрофанович, род. Рязанская обл., Шиловский р-н, призван Таганским РВК, г. Москва, погиб.

АРХИПКИН Яков Алексеевич, род. 1922 г., Рязанская обл., Шиловский р-н, с. Тимошкино, рядовой, кавалерист, 115 кп, 8 кд, погиб 8.08.43 г., место захоронения Смоленская обл., Спас-Деменский р-н, д. Церковщина.

★★★Б★★★

БАРИНОВ Илья Кузьмич, род. Рязанская обл., Шиловский р-н, с. Ухорское, летчик, пропал без вести.

БЕРЕСНЕВ Василий Моисеевич, род. Рязанская обл., Шиловский р-н, п. Красный, умер от ран.

БОДРИКОВ Иван Андреевич, род. 1911 г., Рязанская обл., Шиловский р-н, с. Инякино, рядовой, погиб.

БУРЦЕВ Иван Меркулович, род. 1923 г., Рязанская обл., Захаровский р-н, призван Шиловским РВК, погиб.

★★★Г★★★

ГАЛОВ Сергей Фирсович, род. 1910 г., Рязанская обл., Шиловский р-н, рядовой, 159 тб, 1 тк, пропал без вести 19.01.45 г. Увековечен: Калининградская обл., Славский р-н, п. Ясное.

ГРАЧЕВ Константин Павлович, род. 1901 г., рядовой, пропал без вести в 1941 г.

ГРИБКОВ Николай Сергеевич, род. 1918 г., Рязанская обл., Шиловский р-н, с. Санское, рядовой, пропал без вести.

★★★Е★★★

ЕВСТОШКИН Михаил Дмитриевич, род. 1925 г., Рязанская обл., Шиловский р-н, гв. мл. лейтенант, 17 гв. сп, 5 гв. сд, погиб 6.02.45 г. Увековечен: г. Калининград, Гвардейский пр-т, мемориальный комплекс «Парк Победы».

★★★Ж★★★

ЖУРАВЛЕВ Михаил Павлович, род. 1922 г., Рязанская обл., Шиловский р-н, д. Елизаветинка, лейтенант, командир огневого б-на, пропал без вести в августе 1942 г.

★★★И★★★

ИВАШКИН Григорий Андреевич, род. Рязанская обл., Шиловский р-н, п. Красный, умер от ран.

ИЛЬИН Василий Васильевич, род. 1898 г., Рязанская обл., р.п. Шилово, призван Зарайским РВК, погиб.

★★★К★★★

КАЛИНЧИКОВ Иван Васильевич, род. 1923 г., Рязанская обл., Шиловский р-н, призван Мытищинским РВК Московской обл., погиб.

КИСЕЛЕВ Петр Тихонович, род. 1917 г., Рязанская обл., Путятинский р-н, с. Отрада, призван Рыбновским РВК, старшина 8-й заставы, 90-й Владимиро-Волынский погран. отряд, погиб 23.06.41 года в районе Зимно Львовской обл., правый берег Западного Буга.

КУДИМОВ Александр Павлович, род. 1924 г., Рязанская обл., р.п. Шилово, лейтенант, погиб 23.06.43 года, место захоронения Житомирская обл., Житомирский р-н.

КУДИН Николай Самсонович, род. 1918 г., Рязанская обл., Шиловский р-н, партизан, по Федорова, погиб 27.02.43 года, место захоронения Черниговская обл., Щорский р-н, с. Тихоновичи.

КУЗНЕЦОВ Иван Алексеевич, род. 1922 г., Рязанская обл., Шиловский р-н, с. Санское, призван Мытищинским РВК Московской обл., погиб.

★★★Л★★★

ЛОБАЧЕВ Михаил Тимофеевич, род. 1918 г., Рязанская обл., Шиловский р-н, с. Боровое, призван Криворожским РВК, рядовой, 213 азсп, 84 сд, пропал без вести 15.06.44 г.

★★★М★★★

МАЛИКОВ Александр Иванович, род. 1919 г., Рязанская обл., Шиловский р-н, с. Юшта, призван Орехово-Зуевским РВК Московской обл., погиб.

МАРИНОЧКИН Кузьма Григорьевич, род. 1924 г., Рязанская обл., Шиловский р-н, с. Сельцо-Сергеевка, рядовой, погиб в 1944 г.

МЕЛКОВ Михаил Иванович, род. 1920 г., Рязанская обл., Шиловский р-н, с. Авдотьинка, ст. лейтенант, летчик, погиб 20.06.44 г. под Смоленском, Краснинский р-н, д. Литивец.

МИХАЙЛОВ Алексей Михайлович, род. 1920 г., Рязанская обл., Шиловский р-н, рядовой, п/п 09378-Б, 863 сп, 196 сд, погиб 11.02.44 г., место захоронения Ленинградская обл., д. Молоди.

★★★Н★★★

НИКУЛИН Андрей Филиппович, род. 1917 г., Рязанская обл., Шиловский р-н, п. Городок, рядовой, 422 сп, 170 сд, погиб 30.11.42 г., место захоронения Ленинградская (Новгородская) обл., Демянский р-н, ю. 1,5 км д. Горбы.

НИКУШИН Петр Прокофьевич, род. 1908 г., Рязанская обл., Шиловский р-н, призван Электростальским РВК Московской обл., погиб.

★★★П★★★

ПЕРШИН Тимофей Иванович, род. Рязанская обл., Шиловский р-н, призван Калининским РВК, погиб.

★★★Р★★★

РЯБОВ Василий Степанович, род. 1921 г., Рязанская обл., Шиловский р-н, гв. рядовой, 116 гв. сп, 40 гв. сд, погиб 18.02.43 г., место захоронения Ростовская обл., Матвеев-Курганский р-н, с. Марьевка.

★★★С★★★

СЕЛЕЗНЕВ Федор Филиппович, род. Рязанская обл., Шиловский р-н, лейтенант, ЭМ «Сторожевой» КБФ, погиб в бою в июне 1941 г. Увековечен: Калининградская обл., г. Балтийск.

СЕМИН Алексей Иванович, род. 1919 г., Рязанская обл., р. п. Шилово, рядовой, п/я 204, г. Смоленск, п/о Чернушки, пропал без вести в 1941 году под Смоленском.

СЕМИН Василий Михайлович, род. 1917 г., Рязанская обл., Шиловский р-н, краснофлотец. БФ, погиб.

★★★Т★★★

ТЕНЯКОВ Александр, род. Рязанская обл., Шиловский р-н, погиб.

ТРЫКИН Василий Андреевич, род. 1906 г., Рязанская обл., Шиловский р-н, д. Наследничье, рядовой, связист, пропал без вести 23.02.45 в Польше.

★★★У★★★

УЛЬЯНОВ Александр Михайлович, род. 1923 г., Рязанская обл., Спасский р-н, призван Шиловским РВК, 331 сд, погиб 15.02.43 г., место захоронения Смоленская обл., Сычевский р-н, д. Бургово.

★★★Х★★★

ХМЕЛЕВ Василий Филиппович, род. 1909 г., Рязанская обл., Шиловский р-н, с. Сушки, пропал без вести в октябре 1941 г.

★★★Ц★★★

ЦИФИРЕВ Александр Карпович, род. 1926 г., Рязанская обл., Шиловский р-н, с. Пустополье, рядовой, погиб в бою.

НЕ ВЕРНУЛИСЬ С ВОЙНЫ

ГУРКОВ Алексей Михайлович, род. 1925 г., Рязанская обл., Шиловский р-н, д. Петровка, сержант, снайпер.

МАРШЕВ Антон Егорович, род. 1914 г., Рязанская обл., Шиловский р-н, п. Алексеевский, призван в Москве.

МАРШЕВ Василий Егорович, род. 1906 г., Рязанская обл., Шиловский р-н, п. Алексеевский, призван в Москве.

СЕМИН Антон Иванович, род. 1915 г., Рязанская обл., Шиловский р-н.

СЕМИН Илья Иванович, род. в 1910 году, Рязанская обл., Шиловский р-н.

СИВОХИН Иван Николаевич, род. Рязанская обл., Шиловский р-н, п. Алексеевский.

СИВОХИН Петр Николаевич, род. Рязанская обл., Шиловский р-н, п. Алексеевский.

ФИЛИН Сергей Андреевич, род. 1909(1910) г., Рязанская обл., Шиловский р-н, с. Санское, рядовой.

ФИЛИППОВ Иван Кузьмич, род. 1908 г., Рязанская обл., Шиловский р-н, п. Красная Поляна.

ЩЕРБАКОВ Николай Матвеевич, род. Рязанская обл., Шиловский р-н, с. Борок.

УТОЧНЕНИЯ, ДОПОЛНЕНИЯ
к томам 9, 10, 11

АЛЕКСАХИН Игнат Федорович, род. 1911 г., Рязанская обл., Шиловский р-н, красноармеец, 24 сп, попал в плен 11.09.41 г., умер в шталаге-1Б 11.09.41 г. Увековечен: Калининградская обл., Правдинский р-н, п. Краснополье.

ГРИШАНОВ Владимир Никитович (Николаевич), род. 1920 г., Рязанская обл., Шиловский р-н, д. Петровка, призван Кожвинским РВК 20.08.42 г., ефрейтор, 536 отд. рота, погиб в бою 16.01.45 г., место захоронения Польша, Варшавское воеводство, д. Карнево.

ДЮКОВ Иван Акимович, род. 1905 г., Рязанская обл., р. п. Шилово, рядовой, 514 ап, попал в плен 28.07.41 г., умер в шталаге-1Б 22.11.41 г. Увековечен: Калининградская обл., Озерский р-н, п. Липки.

КОВРИГИН Александр Сергеевич, род. 1897 г., Рязанская обл., Шиловский р-н, с. Терехово, сержант, погиб 25.03.44 г., место захоронения Могилевская обл., Чаусский р-н, д. Лойень.

КОВРИГИН Василий Андреевич, род. 1904 г., Рязанская обл., Шиловский р-н, красноармеец, 3 сп, попал в плен 3.10.41 г., умер в шталаге-1Б 21.04.42 г. Увековечен: Калининградская обл., Озерский р-н, п. Липки.

МЕРКАШОВ Федор Авдеевич, род. 1921 г., Рязанская обл., Шиловский р-н, с. Заполье, гв. рядовой, 3 гв. сд, погиб в бою 10.01.43 года, место захоронения Ростовская обл., Зимовниковский р-н, ст. Кутейниковская.

МОРДВИНКИН Василий Егорович, род. 1912 г., Рязанская обл., Шиловский р-н, д. Елизаветинка, лейтенант, 81 одэб, погиб 20.08.44 г. в Эстонии, д. Дубровка.

МУРУГОВ Алексей Васильевич, род. Рязанская обл., Ерахтурский р-н, рядовой, пропал без вести в сентябре 1942 г.

ПАНТЮШОВ Иван Сергеевич, род. 1918 г., Рязанская обл., Шиловский р-н, с. Ерахтур, лейтенант, 910 сп, 243 сд, погиб в 1941 г.

ПАРТЮШОВ Михаил Сергеевич, род. 1922 г., Рязанская обл., Шиловский р-н, с. Ерахтур, мл. лейтенант, вернулся с войны.

ПОДГОРНОВ Николай Тимофеевич, род. 1903 г., Рязанская обл., Шиловский р-н, д. Никитино, рядовой, 42 одсб, умер от ран 18.11.43 года, 475 ТППГ, место захоронения Черниговская обл., Черниговский р-н, с. Ковпыта.

ФИЛЬКИН Василий Егорович, род. 1925 г., Рязанская обл., Шиловский р-н, д. Мунор, сержант, 18 тбр, погиб 26.06.44 г., место захоронения Витебская обл., Толочинский р-н, с. Кохановка.

ЧАРУГИН Василий Сергеевич, род. 1924 г., Рязанская обл., Шиловский р-н, д. Муратово, умер от ран 21.01.43 г., место захоронения г. Владимир, Князь-Владимирское кладбище.

ШВЕДОВ Николай Егорович, род. 1919 г., старшина 2 ст., 1 БПЛ КБФ, ПЛ «С-10», погиб в бою в августе 1041 г. Увековечен: Калининградская обл., г. Балтийск.

ЮРКОВ Андрей Григорьевич, род. 1911 г., Рязанская обл., Шиловский р-н, д. Кривцово, пропал без вести.

ЗАХОРОНЕНИЯ

(уточнения к тому 11)

МАТЯШ Петр Александрович, род. 1926 г., Рязанская обл., п. Шилово, сержант, умер от ран 24.02.44 года, место захоронения п. Шилово.

РЯЗАНСКАЯ область

★★★А★★★

АЛЕКСЕЕВ Федор Трофимович, род. 1913 г., Рязанская обл., красноармеец, 457 сп, 129 сд, погиб 15.02.42 г. в Ленинградской обл., д. Андроново.

АНИСИМОВ Сергей Степанович, род. 1919 г., Рязанская обл., сержант, пропал без вести 15.07.43 года.

★★★Б★★★

БАРАНОВ Яков Васильевич, род. 1900 г., Рязанская обл., плен, погиб 1.07.43 года, г. Севастополь.

БЕЗРУКОВ Иван Семенович, род. 1913 г., Рязанская обл., д. Полянки, курсант, умер от ран 10.11.42 г., место захоронения г. Рязань, Скорбященское кладбище, могила 91.

БОГИДИН Степан Федосеевич, род. Горьковская обл., рядовой, не вернулся с войны.

БОТОВ Григорий Петрович, род. 1918 г., Рязанская обл., красноармеец, 22 гв. отд. сп, погиб 6.12.42 года.

БУЗЫЛИН Яков Петрович, род. 1913 г., Рязанская обл., рядовой, погиб под Сталинградом.

★★★В★★★

ВАКУЛИН Николай Никитович, род. 1922 г., Рязанская обл., рядовой, 676 сп, 15 сд, погиб 25.09.43 года, место захоронения Черниговская обл., Репкинский р-н, с. Пилипча.

ВИТУХИН Иван Константинович, род. Рязанская обл., красноармеец, 456 сп, 109 сд, пропал без вести.

★★★Г★★★

ГЕРАСЕВ Федор Матвеевич, род. 1905 г., Рязанская обл., рядовой, 24 осб, погиб 22.06.42 г., место захоронения Ленинградская обл., д. Любино Поле.

ГРУШИН Александр Федорович, род. 1909 г., Рязанская обл., погиб 3.04.43 г. в шталаге № 326 Форелль-круг/Зенне в Восточной Вестфалии. Похоронен в братской могиле.

★★★Д★★★

ДЫКИН Иван Матвеевич, род. 1912 г., Рязанская обл., рядовой, погиб в ноябре 1941 г., место захоронения Тульская обл., Ленинский р-н.

ДЬЯЧКОВ Евгений Федорович, род. 1907 г., Рязанская обл., красноармеец, погиб 30.12.42 г. в Калининской обл., Оленинский р-н, д. Дьячково.

★★★Е★★★

ЕГОРОВ Василий Васильевич, род. 1917 г., Рязанская обл., красноармеец, стрелок, разведчик, 1082 сп, 310 сд, погиб 4.01.43 г., место захоронения Ленинградская обл., Киришский р-н, д. Новинки.

ЕРМАКОВ Иван Сергеевич, род. 1910 г., Рязанская обл., д. Лесная, гв. старшина, 43 гв. сп, погиб 26.06.44 г., место захоронения Витебская обл., 1 км сев. д. Орша.

★★★З★★★

ЗАБАБУРИН Яков Петрович, род. 1902 г., Рязанская обл., красноармеец, 1246 сп, 374 сд, пропал без вести 29.09.42 года.

★★★К★★★

КЛИМОВ Иван Никифорович, род. 1921 г., Рязанская обл., красноармеец, в/ч 38328, погиб 8.08.43 года.

КОЛДАНОВ Григорий Иванович, род. 1906 г., Рязанская обл., красноармеец, 1061 сп, 272 сд, погиб 9.11.42 г. в Ленинградской обл.

КОЛДЫШЕВ Иван Андреевич, род. 1919 г., Рязанская обл., красноармеец, погиб 28.08.42 г. в Калининской обл., 300 м ю.-в. д. Курьяково.

КОНОВАЛОВ Степан Иосифович, род. 1905 г., Рязанская обл., красноармеец, 65сп, 43 сд, погиб 2.09.42 г. в Ленинградской обл., д. Корчмино.

КОНОНИРОВ Александр Николаевич, род. 1918 г., Рязанская обл., красноармеец, пропал без вести в августе 1943 года.

КРЫЛОВ Анатолий Александрович, призван Кожвинским РВК, сержант, погиб 5.01.42 года.

КУЗНЕЦОВ Егор Ильич, род. 1919 г., призван Кожвинским РВК, пропал без вести 20.09.42 года.

КУЗЬМИН Михаил Дмитриевич, род. 1911 г., Рязанская обл., красноармеец, в/ч 112 ап, умер от ран 29.04.43 г. в ЭГ № 1969, место захоронения г. Калинин, Б. Перемерки.

КУЛИКОВ Петр Иванович, род. 1911 г., Рязанская обл., погиб 14.04.44 г. в шталаге Фюрстенберг-на-Одере, земля Бранденбург.

КУРОЧКИН Владимир, род. 1920 г., Рязанская обл., рядовой, 507 опсб, погиб 16.09.41 года, место захоронения Черновицкая обл., Прилукский р-н, с. Линовице.

★★★Л★★★

ЛИЗУНОВ Филипп Васильевич, род. 1921 г., Рязанская обл., мл. сержант, п/п 42245, погиб 1.02.43 г. в Карело-Финской ССР, Медвежьегорский р-н, оз. Ваиж, правый берег.

ЛИМАНОВ Сергей Дмитриевич, род. 1917 г., Рязанская обл., красноармеец, 1216 сп, пропал без вести 15.06.42 года.

ЛИСЮКОВ Василий Иванович, род. 1900 г., Рязанская обл., красноармеец, п/п 1610 ч.733 , пропал без вести 9.09.42 года.

★★★М★★★

МАТВЕЕВ Георгий Васильевич, род. 1918 г., Рязанская обл., ст. лейтенант, 191 сд, пропал без вести 7.09.42 года.

МЕРЗЕЕВ Сергей Григорьевич, род. 1916 г., Рязанская обл., красноармеец, 1159 сп, погиб 19.02.45 года.

МИЛОЧКИН Василий Моисеевич, род. 1914 г., Рязанская обл., красноармеец, 16 осп, пропал без вести 31.01.43 года.

МИНЕЕВ Егор Иванович, род. в 1920 году, Рязанская обл., мл.сержант, 24 гсп, погиб 7.09.43 года.

★★★Н★★★

НИКИТИН Иван Никитич, род. 1907 г., Рязанская обл., погиб 24.04.42 г. в шталаге Штаблак в Восточной Пруссии (сейчас территория Польши).

НОВИКОВ Иван Дементьевич, род. 1914 г., Рязанская обл., красноармеец, 163 сп, 11 сд, погиб 12.09.43 г. в Ленинградской обл., зап. 2,5 км р.п. № 5 Синявинские торфоразработки.

★★★П★★★

ПАНОВ Иван Павлович, род. в 1920 году, Рязанская обл., красноармеец, 235 сп, погиб 28.08.42 г. в Калининской обл., у опушки д. Пасино.

ПЕТРОВ Илья Филиппович, род. 1921 г., Рязанская обл., ефрейтор, 911 сп, погиб 28.04.45 г., Чехословакия, юж. окраина с. Варжедовица.

ПОПОВ Николай Акимович, род. 1921 г., Рязанская обл., красноармеец, 1046 сп, 269 сд, пропал без вести.

ПРИЛЕПИН Иван Миронович, род. 1906 г., Рязанская обл., красноармеец, 629 сп, 134 сд, Калининский фронт, погиб 11.07.42 г., Смоленская обл., Бельский р-н, 1 км с.-в. д. Пушкари.

ПРИНЦЕВ Федор Григорьевич, род. 1909 г., Рязанская обл., красноармеец, 13 сп, пропал без вести 27.06.42 года.

ПРОНИН Николай Романович, род. 1914 г., Рязанская обл., красноармеец, 219 сп, 11-я Валгинская сд, погиб 6.03.45 года.

★★★С★★★

СЕМЕНОВ Алексей Григорьевич, род. 1913 г., Рязанская обл., призван Мытищинским РВК, погиб в бою 17.04.42 года, место захоронения Смоленская обл., Велижский р-н.

СМОЛЬЯНИНОВ Иван Григорьевич, род. 1911 г., Рязанская обл., капитан, 162 сд, погиб 13.09.43 года, место захоронения Черниговская обл., Новгород-Северский р-н, с. Комань.

СКУДНОВ Иван Дмитриевич, род. 1922 г., Рязанская обл., красноармеец, п/п 63537, погиб 15.09.43 года.

СТЕПАНОВ Константин Николаевич, род. 1910 г., Рязанская обл., красноармеец, п/п 35702, погиб 5.10.43 года.

СЫСУЕВ Петр Романович, род. 1909 г., Рязанская обл., красноармеец, 10 гв. отд. б-н, погиб 4.12.42 года.

★★★Т★★★

ТОЛМАЧЕВ Николай Петрович, род. 1917 г., Рязанская обл., красноармеец, умер от ран 12.06.43 г. в ЭГ 3739.

★★★У★★★

УДАЧИН Александр Александрович, род. 1911 г., Рязанская обл., красноармеец, 1259 сп, погиб 18.12.42 года.

★★★Ф★★★

ФЕДОТОВ Виктор Иванович, род. 1925 г., Рязанская обл., Лев-Толстовский р-н, рядовой, 896 сп, 211 сд, умер от ран 10.10.43 года, 2406 ХППГ, место захоронения Черниговская обл., Черниговский р-н, с. Ковпыта.

★★★Х★★★

ХАЛИН Евгений Егорович, род. 1919 г., Рязанская обл., сержант, 542 сп, погиб 21.07.42 г., место захоронения Ленинградская обл., Старорусский р-н, д. Александровка.

ХАРИНКОВ Константин Иванович, род. 1916 г., Рязанская обл., красноармеец, 1950 ЭГ, погиб 1.04.43 года.

ХОРЕВ Максим Антонович, род. 1918 г., Рязанская обл., ст. сержант, летчик, 442 отд. аэ связи, погиб 18.09.43 г. на Карельском фронте, направил горящий самолет на зенитную батарею врага.

ХОРЬКОВ Сергей Васильевич, род. 1915 г., Рязанская обл., красноармеец, 949 сп, погиб 25. 02.43 года.

ХОХЛАЧЕВ Михаил Иванович, род. Рязанская обл., мл. лейтенант, летчик, погиб 21.12.43 года. Направил горящий самолет в центр фашистской автоколонны.

★★★ Ч ★★★

ЧУКАНОВ Степан Егорович, род. 1920 г., Рязанская обл., старшина, п/п 25526, погиб 2.08.43 года.

★★★ Ш ★★★

ШЛЕПАКОВ Иван Александрович, род. 1911 г., Рязанская обл., красноармеец, 13 сп, пропал без вести 27.06.42 года.

★★★ Ю ★★★

ЮКЛАШЕВ Михаил Степанович, род. 1915 г., Рязанская обл., красноармеец, 642 сп, погиб 23.07.42 года.

★★★

НИКТО НЕ ЗАБЫТ, НИЧТО НЕ ЗАБЫТО

НИКТО НЕ ЗАБЫТ, НИЧТО НЕ ЗАБЫТО...

Великая Отечественная война 1941–1945 годов... Прошло уже более шестидесяти лет со дня ее окончания, но душевные и физические раны продолжают болеть у победителей-фронтовиков, а их, уцелевших, становится все меньше и меньше. Но еще сильнее болят сердца за тех, кто в силу различных трагических обстоятельств не вернулся с полей сражений. Казалось бы, что все они поименно названы, но иногда время преподносит мрачные сюрпризы, от которых – мороз по коже. И в то же время испытываешь чувство исторической и человеческой справедливости, когда узнаешь, сквозь пласты лет, суровую правду о героях-земляках.

В январе 2006 года в адрес рабочей группы Рязанской областной Книги Памяти поступило письмо из Тверской области, в котором руководитель Оленинского поискового отряда «Орел» Тверской обл. Жук Д.А. сообщает:

В ноябре 2005 г. на месте бывшей дер. Поддубная Оленинского р-на Тверской (бывшей Калининской) области поисковым отрядом «Орел» было обнаружено и вскрыто ранее неизвестное захоронение военнослужащих РККА. К сожалению, за исключением одной ложки с нацарапанной на ней фамилией, других документов и смертных медальонов обнаружено не было. Некоторые признаки указывали на то, что захоронение производилось немцами – в телах встречались обломки штыков, что свидетельствует о том, что раненых добивали. С убитых также не были сняты подсумки, обмундирование и др.

Имея полную информацию о том, какие подразделения и в какое время вели боевые действия на данной местности, было однозначно установлено, что это захоронение может относиться только к боевым действиям 158-й стрелковой дивизии в конце февраля – начале марта 1942 г. После обращения к документам 158-й сд в ЦАМО г. Подольска и изучения журналов учета безвозвратных потерь дивизии выяснилось, что «убитых и похороненных» в р-не дер. Поддубная не было, а были только «пропавшие без вести в бою за дер. Поддубная». Все они были выписаны, и их количество совпало с количеством эксгумированных нами останков. Кроме того, в этот список попал и хозяин ложки – Филин Иван Евгеньевич, 1913 г. р., из Пензенской области.

Имея своей основной задачей увековечение памяти павших во время Великой Отечественной войны и установление по возможности их имен, считаю, что вероятность того, что пропавшие без вести в бою за дер. Поддубная и есть те, кого мы обнаружили, очень высокой. Кроме того, в журнале боевых действий 158-й сд есть запись: «Ночью 10.03.42 г. поступило сообщение, что противник занял дер. Поддубная, уничтожив группу 879 сп, являвшуюся гарнизоном».

Перезахоронение останков павших будет производиться на воинском мемориале села Молодой Туд Оленинского района Тверской области, поэтому в дальнейшем я выпишу из списка «пропавших без вести в бою за дер. Поддубная» уроженцев Рязанской области – думаю, что для родственников погибших это будет весточкой и надеждой на то, что их отцы и деды не «пропали» и что они будут теперь погребены со всеми полагающимися павшим за Родину почестями.

В конце письма прилагается список уроженцев Рязанской области, вероятных участников боя за деревню Поддубная и пропавших без вести:

1. НИКОНОВ Григорий Карпович, 1904 г. р., Рязанская обл., Сараевский р-н, с. Сараи.
2. ФИЛЯЕВ Михаил Феоктистович, 1902 г. р., Рязанская обл., Сараевский р-н, с. Сараи.
3. ХУДЯКОВ Тимофей Дмитриевич, 1906 г. р., Рязанская обл., Сараевский р-н, с. Сараи.
4. СЫСОЙКИН Ефим Егорович, 1905 г. р., Рязанская обл., Можарский р-н, колхоз «Заря новой жизни».
5. ЧЕКМАРЕВ Семен Дмитриевич, 1911 г. р., Рязанская обл., Ухоловский р-н, с. Ухолово, погиб 25.11.42 г. (д. Сухуша).
6. КУРНОСОВ Петр Сергеевич, 1902 г. р., Рязанская обл., Сапожковский р-н, д. Александровка.
7. ШМАРОВ Александр Харламович, 1900 г. р., Рязанская обл., Ухтомский р-н, д. Пахмутов.
8. МОТЫЛЕВ Алексей Арсентьевич, 1904 г. р., Рязанская обл., Сараевский р-н, с. Сараи.
Все – 879-го стрелкового полка 158-й стрелковой дивизии.

Члены рабочей группы Рязанской областной Книги Памяти сердечно благодарят руководителя Оленинского поискового отряда «Орел» Жук Д.А. за представленную информацию.

В.Л. БЕЛОВ

РАДИСТКА ЗИНА



Зинаида Крестьянинова родилась в крестьянской семье в селе Чембор Шелуховского района, ныне Шиловского, Рязанской области. Окончила семилетнюю Лукомскую школу, где вступила в ряды ВЛКСМ. У ее школьной подруги А. И. Куприяновой, проживающей в Рязани, сохранилась групповая фотография комсомольской первички, на которой изображена и Зинаида.

Перед Великой Отечественной войной вместе с двоюродной сестрой Дарьей, своей неразлучной подругой, Зина уехала в подмосковный городок Павловский Посад, где стала работать на текстильной фабрике. Когда немецко-фашистские оккупанты подходили к Москве, началась эвакуация, сестры-подруги вернулись в родное село, стали трудиться в колхозе.

В августе 1942 г. Зине исполнилось двадцать лет, а через несколько дней на ее имя пришла повестка: вызывали в Москву. Вместе с ней добровольно, по мобилизации комсомола, уезжала и Дарья. Их провожала многочисленная родня, в том числе и младшая сестра Зины – Лена (Елена Степановна Храмова-Крестьянинова), теперь проживающая в пос. Дашково-Песочня г. Рязани. Поезд со станции Шелухово увозил рязанских комсомолочек в столицу, где их ждала тревожная военная судьба.

На шестимесячных курсах они освоили профессию радисток, а после – прыжки на парашюте в тыл врага к партизанам. Шесть раз десантировалась радистка Зина для выполнения боевых заданий. По возвращении наша землячка поощрялась кратковременным отпуском и буквально на два-три дня четырежды приезжала в родное село. Первый прыжок, со слов ее сестры, был на базу партизанского соединения, которое возглавлял Герой Советского Союза С. А. Ковпак.

В конце декабря 1943 г. Зина Крестьянинова, вместе с Донецким партизанским отрядом под командованием Якова Сиворонова, вышла из вражеского тыла. В феврале следующего года она с партизанско-десантной группой снова летела на самолете выполнять очередное задание в Черновицкую область.

Последний раз радистка Зина побывала в родном селе в конце мая 1944 года. По воспоминаниям младшей сестры, она была в кожаной куртке и черной каракулевой кубанке, с медалью «За отвагу» на груди, вооружена пистолетом. Запомнилась седая прядь в ее волосах. Она рассказала, что в Киеве чуть-чуть разминулась с Дарьей, когда становилась на учет в штабе партизанского движения. Дежурный удивился: «А вот только что здесь тоже Крестьянинова была!..» Зина выбежала из штаба, а Дарья уже в конце улицы браво скакала на коне. Встреча не состоялась. Спустя несколько дней Зина прочитала в газете статью, в которой было написано, что каратели захватили несколько партизан, пытали их, а после повесили. Среди них была и Дарья.

На свое последнее боевое задание радистка Зина уезжала с грустинкой. Всех обняла, всплакнула.

Долго не было о ней никакой весточки. В мае 1945 г. из Киева пришла открытка – Зинаиду вызывали для награждения орденом Красной Звезды, но вручить его радистке было не суждено...

И лишь в 1989 году за подписью Ф. С. Мазаишвили в Чембор пришло письмо от красных следопытов клуба «Поиск» Порошковской средней школы Перечинского района из Закарпатья, которое пролило свет на обстоятельства гибели радистки Зины. Позже, в феврале 1991 года, ее старшая сестра Варвара Степановна также получила письмо от бывшего командира партизанского соединения в Закарпатье, Героя Советского Союза А. В. Тканко, который поведал о последних минутах жизни отважной рязаночки.

Вот строки из его письма: «...Когда я подошел к сосне, где зависла на парашюте Зина, уже возле стояли одиннадцать десантников... Первым подошел ко мне Константин Спижевой и доложил, что сосна высокая, более двадцати пяти метров, необхватная для двоих, ствол без веток, чтобы снять, надо приспособление...

Не успели смонтировать, как услышали лай собак и первые очереди автоматов. Более часа держали оборону. Один из гитлеровцев пустил длинную очередь вверх по парашюту. До нас долетели последние слова Зины: «Прощайте, дорогие... бейте фашистов! Прощай, Ленечка, дорогой!..» Последним от сосны ушел киевлянин Леня Потиленко, вытирая слезы...Навсегда остался в памяти образ героической русской девушки Зины...»

Гибель радистки Зины отражена в книге Г.Д. Алексеенко «Огни в межгорьях», издательство Ужгород, 1981 г., которую автор подарил родным погибшей в декабре 1989 г. Сейчас она хранится у Е.С. Храмовой (Крестьяниновой). В книге повествуется о том,что один из десантников захоронил погибшую девушку под огромным буком на Полонине Ровной – высокогорном плато. После изгнания оккупантов она была с почестями перезахоронена партизанами под именем Зина в селе Лютая Велика Березнянского района. Потом ее прах вместе с другими погибшими партизанами последнее успокоение нашел в центре города Великий Березный.

Красные следопыты разыскали в г. Николаеве А.М. Касперчук, которая училась в Москве на курсах радисток с Зинаидой Крестьяниновой, и могила отважной комсомолки из рязанского села Чембор стала не безымянной.

На запрос в Центральный госархив общественных объединений Украины 10 августа 2005 г. из Киева пришел ответ, что Зинаида Степановна Крестьянинова погибла 21 июля 1944 г. при десантировании в тыл врага, а также сообщается, что была награждена медалью «За отвагу» в 1943 г., медалью «Партизану Великой Отечественной войны» II степени и знаком «Отличный связист» в 1944 г.

А вот что сообщили 31 августа 2005 г. из Управления Президента РФ по кадровым вопросам и государственным наградам:

Крестьянинова Зинаида Степановна награждена:

–Указом Президиума Верховного Совета СССР от 02 мая 1945 года за доблесть и мужество, проявленные в партизанской борьбе против немецких захватчиков, орденом Красной Звезды;

– Приказом Украинского штаба партизанского движения №33 от 16 марта 1944 года – медалью «Партизану Великой Отечественной войны» II степени.

В.А. ЧУВИЛКИН

В ПЕРВЫЙ ДЕНЬ ВОЙНЫ...

Киселев Петр Тихонович родился в деревне Отрада Шиловского района Рязанской области. В 1928 году закончил Петовскую сельскую школу. Затем он участвовал в строительстве «Уралмашзавода» и одновременно учился на рабфаке. Работал главным бухгалтером в совхозе. В 1938 году был призван в пограничные войска. После первоначальной подготовки в учебном батальоне Петр Киселев отлично окончил школу сержантского состава и стал старшиной 8-й заставы 90-го Владимиро-Волынского пограничного отряда, который размещался у деревни Михале.

22 июня 1941 года в 4 часа во время фашистской атаки отряд, возглавляемый Киселевым, расположился на правом берегу Западного Буга против брода, где враг готовил переправу. В 9 часов 22 июня Киселев получил приказ отступать к Суходолам, присоединившись к 20-ому отдельному пулеметному батальону. После ожесточенных боев пограничники отошли к Зимно.

23 июня шесть немецких пикировщиков начали бомбежку. Группа пограничников, в том числе и Петр Киселев, оказалась в окружении. При попытке вырваться Киселев погиб.

Точное место захоронения неизвестно.

Ныне в 103-й школе г. Рыбное открыт уголок памяти Петра Киселева. Почетное место рязанский герой занимает и в Музее пограничных войск.

Сестра П.Т. КИСЕЛЕВА – З.Т. КАРПУХИНА

СКАЗ О БРАТЬЯХ ЛУКЬЯНОВЫХ



Весело было в дружной семье Лукьяновых. Петр Сергеевич и Федосья Ивановна нажили 11 детей – 4 дочери и 7 сыновей.

Революцию они, как и все бобровинские крестьяне, встретили с надеждой. Люди зажиточнее жить стали, надумали и Лукьяновы строиться, потому что тесно стало в прежней избушке. Дом получился просторным и светлым. Смотрит он на восток. На рассвете первые лучи солнца проникали сквозь оконное стекло, будили его обитателей, и начинался трудовой день.

Время шло, жизнь постепенно налаживалась. Вот только из семи сыновей осталось пять: один сын умер маленьким, другой трагически погиб. Самый старший, Сергей, заведовал в колхозе свинофермой. Никиту выбрали председателем Кораблинского сельского Совета. Егор работал разнорабочим. Василий уехал в Москву искать лучшую долю, да так там и осел, пополнив ряды рабочего класса. Андрей мечтал окончить школу и пойти учиться на радиста. Позже он работал на радиоузле.

Жили четыре брата в деревне Бобровинки, а пятый – в Москве. Ничем особенно не выделялись, жили как все. Работали, ругались, шутили и смеялись, растили детей, мечтали, строили планы на будущее.

Да черное воскресенье 22 июня 1941-го распорядилось их судьбой по-своему.

В 1941 году, когда весь народ поднялся, чтобы отразить нашествие фашистских варваров, один за другим ушли на войну братья Лукьяновы – Сергей, Василий, Никита, Егор и Андрей. Ушли защищать большую Родину





и этот до боли милый клочок кораблинской земли, что зовется малой родиной. Старшему в ту пору было 43 года, а младшему – 24. Ушли братья защищать Отечество и не вернулись. Ушли недолюбив, недомечтав, не обласкав детей своих. А сколько выплакано материнских слез! Если вылить их в сухую реку Алешню, стала б горько-соленой вода ее.

Так и ждала мать своих сыновей. До самой смерти. Не верила, что нет их в живых. Ведь похоронка была только на младшенького, Андрея, который пал смертью храбрых под Полтавой. А старшие как ушли, так и канули в мясорубке начала войны. И до сих пор неизвестно, где покоятся их косточки. Егор прислал одно письмо матери и сестрам и велел им разбирать верх крыши, если топить будет нечем. Да Андрей – с наказом работать лучше во имя Победы, пока он будет мстить за братьев. Мстил до 43-го, пока не сразила вражеская пуля. Другие же трое братьев и по одному письму написать не успели.

Не дождалась мать ни одного из пяти сыновей, не дождались жены четверых мужей, не дождались дети своих отцов, не дождалась своего любимого девушка.

Сергей, Василий, Никита, Егор и Андрей. Имена – это все, что осталось от братьев. Все пятеро погибли на фронтах Великой Отечественной войны.

А еще осталась в народе память о братьях. Память эта крепче любого камня – гранита. Не станет на земле дома, построенного братьями, засохнут деревья, посаженные их руками, но память не умрет.

Давно уже, еще в 60-х годах, одна из улиц в деревне Бобровинки была названа улицей братьев Лукьяновых. Так односельчане выразили признательность и благодарность героям.

А в канун празднования 60-летия Победы по инициативе Бобровинской библиотеки была торжественно открыта мемориальная Доска.

Е.И. КУРАШКИНА



ПЛАЧ МАТЕРИ

Ох, зачем ты, солнце
Красное, в ночь уходишь –
Не прощаешься?
Ох, зачем с войны
Безрадостной,
Мой сынок, не возвращаешься?

Из беды тебя я выручу,
Прилечу
Орлицей быстрою.
Отзовись,
Моя кровиночка!
Ненаглядный и единственный.
Не могу найти дороженьки,
Чтоб заплакать над могилою.
Не хочу я ничегошеньки,
Только видеть сына милого.
За лесами моя ластынька,
За горами – за громадами.
Если выплаканы глазыньки,
Горько сердцем плачут матери.

Белый свет не мил,
Изболелась я,
Возвратись, моя надежда!
Зернышко мое,
Зорюшка моя,
Где ты?


ДОБЛЕСТНЫМ ВОИНАМ-
ОДНОСЕЛЬЧАНАМ,
ПАВШИМ В БОЯХ
ЗА СВОБОДУ
И НЕЗАВИСИМОСТЬ
НАШЕЙ РОДИНЫ
1941 — 1945

МАТЕРИАЛЫ ИЗ ГАЗЕТЫ «СТАЛИНСКОЕ ЗНАМЯ»

РЯЗАНЦЫ В НАСТУПАТЕЛЬНЫХ БОЯХ

(Отрывок из статьи)

О мужестве и находчивости сержанта Мещанинова, уроженца Тумского района, рассказывает в своем письме М. Шебатин:

«Сержант МЕЩАНИНОВ получил задание разведать основные точки врага, расположенные на западном берегу реки Н.

Перед выполнением задания он нарисовал на фанерном листе карикатуру Гитлера.

Переправившись на западный берег реки, Мещанинов на видном месте установил карикатуру, а сам замаскировался поблизости.

Когда немцы увидели фанерный лист с физиономией Гитлера, то пришли в ярость. Они открыли беспорядочный огонь из всех батарей. Этого и ждал Мещанинов. Он засек огневые точки врага и доложил об этом командиру.

Немцы продолжали вести огонь. Но вот заговорили наши орудия и минометы. Снаряды ложились в цель, уничтожая огневые точки врага.

Мещанинов во всех операциях проявляет русскую сметку и находчивость».

Газета «Сталинское Знамя» № 3(7708) от 4 января 1944 года

ОТВАЖНЫЙ ЗЕМЛЯК

340 боевых вылетов совершил летчик-истребитель капитан Павел Зеленов. На его счету 15 сбитых вражеских самолетов.

Капитан Павел Зеленов – уроженец Чернавского района.

(Фотохроника ТАСС) Газета «Сталинское Знамя» № 247 от 17 декабря 1944 года

РЯЗАНЦЫ В БОЯХ ЗА РОДИНУ

Герой Советского Союза Николай Ольчев

Он стал бойцом того рода войск, которые Сталин называл «БОГОМ ВОЙНЫ». Его зачислили в отдельный гаубичный артиллерийский дивизион. Наводчик дивизионной пушки.

Расчет Ольчева понес большие потери. Тяжело ранило командира орудия, замкового, заряжающего. Ольчев остался один у орудия. Отважный артиллерист был теперь и командиром, и заряжающим, и наводчиком. Он умело действовал один за всех. Девяносто минут его пушка, управляемая одним человеком, била по немцам.

За эту стойкость и отвагу, за это мастерство Николаю Ольчеву присвоено высокое звание ***Героя Советского Союза****.*

Газета «Сталинское Знамя» № 140 от 16 июля 1944 года

КРАСНОАРМЕЙСКИЕ ЧАСТУШКИ

Ходит Гитлер с рожей постной
От советского штыка,
Для войны молниеносной
У него кишка тонка.

Ганс писал письмо домой,
Не закончил строчку.
Снайпер наш своей рукой
В нем поставил точку.



КР-Ц АЛ. МЕЙЕР

В роте вшивой шли дебаты,
И решили там солдаты:
Вшей позлей в конверт собрать,
В ставку Гитлера послать.

Батальонный комиссар М. Косенко

Ты играй, играй гармонь,
Зажигай в груди огонь,
Двинь на банду прусскую
Нашу удаль русскую.

Красноармеец Н. Бородаченко

ФРОНТОВОЙ ЮМОР
(Отдел объявлений)

КУПИМ сало для смазывания пяток.

Командование немецкой грабармии, генерал фон Битых

ПРОПАЛ план молниеносного захвата Москвы.

Адольф Г.

СДАЮ занятые летом пункты.
Там же в неограниченном количестве имеются награбленные вещи.

Штаб немецкого фронта



ИЩУ МЕСТО, где бы укрыться от конницы Белого, артиллерии Говорова, танков Катукова, пехоты Голикова. Звонить в любое время суток.

Лейтенант фон Воор Газета «Сталинское Знамя № 45(7186) от 23 февраля 1942 года

ПЕСНЯ ОПОЛЧЕНЦА

На колхозных полях и лугах,
На заводах, на шахтах, судах –
Каждый час мы победу куем
Над кровавым заклятым врагом.

Мы и сеем, и косим, и жнем,
Поезда и комбайны ведем,
Собираем и плавим металл,
Чтобы насмерть врагов поражал.

Мы, как око свое, бережем
Каждый город, поселок и дом,
И мосты, и поля, и луга
От подлейшего злого врага.

Мы стоим на часах, на посту,
Наши силы безмерно растут.
Наши песни гремят по стране
О народной священной войне.

Ополченец Н. Корнеев. Газета «Сталинское Знамя» № 200 (7031) от 24 августа 1941 года





ВСЕ ДЛЯ ФРОНТА, ВСЕ ДЛЯ ПОБЕДЫ!

Не знаю, как ты,
А меня с деревенскою
Дорожной тоской
От села до села,
Со вдовьей слезой
И песнею женскою
Впервые война
На проселках свела...

Эти щемящие строки в самом начале Великой Отечественной войны написал наш земляк, поэт Константин Симонов. Они обо всех тех, кто остался на гудящих перронах, кто с замиранием сердца ждал весточку с далекого фронта, кто верил, ждал, надеялся, кто в полной мере своей судьбой оправдал поэтическую строчку о том, что «из одного металла льют медаль за бой, медаль за труд».

В центре Рязани стоит уникальный памятник горьким сороковым годам. В мемориальной скульптуре памятника на площади Победы есть все, кто ковал эту победу: солдат с винтовкой, моряк, партизан, женщина...

О Великой Отечественной войне писали, пишут и будут писать. Горячие, полные ненависти и боли строки, рожденные в огне самой войны, философские размышления спустя десятилетия о том, какими мы были до нее и какими стали те, кто прошел через нее, робкие попытки пришедших в жизнь спустя полвека и пытающихся разобраться в том, какими были они – их прадедушки и прабабушки. Семейные альбомы памяти бесхитростно расскажут вам о том, как воевали и трудились в тылу рядовые граждане тогдашней страны Советов, какой ценой дались им те медали и ордена, что хранят теперь их потомки. ***256 тысяч наших сограждан, жителей Рязанской области, были удостоены медали «За доблестный труд в Великой Отечественной войне 1941-1945 гг.».***

Указом Президиума Верховного Совета СССР такой медалью была награждена учительница Елатомской средней школы теперешнего Касимовского района ***Варвара Мартеньяновна ВЕДЕНИКТОВА****. Чуть позже, в 1949 году, она была награждена одной из высших в те времена наградой страны – орденом Ленина. За учительский труд. И не только за него. Помогать собирать урожай для фронта, а самим питаться всю зиму мерзлой картошкой, собранной в ноябре с уже брошенных полей, – вот участь тысяч тружениц тыла и семей солдат, живущих под одним девизом их сердца: «Все для фронта, все для победы».*

Более десяти лет на заводах, в школах, воинских частях послевоенной Рязани мне пришлось выступать вместе с удивительной женщиной ***Антониной Яковлевной АНУРОВОЙ****. Она за свой труд в годы войны получила звание Героя Социалистического Труда. В ее судьбе было многое: счастливая довоенная семья, в которой росли двое детей, проводы мужа на фронт и ожидание весточки оттуда. А еще работа, работа, работа. На том самом заводе, откуда ушел на фронт токарь Михаил Ануров. Вполне мирный завод «Рязсельмаш» теперь делал мины.Свинцом наливались ноги, каменная усталость пригибала плечи, а горящие буквы плаката звали работать еще и еще: «Все для фронта, все для победы». И они делали это все: сама Антонина, которую в цехе звали «Аня большая», и ее подопечные – подростки военных лет. Когда пришло известие о смерти мужа, истекшего от ран кровью, Антонина решила стать донором – ее кровь, быть может, еще спасет кого-то. Через десятилетия А.Я. Анурова сохранила ясность глаз, чистоту души и необычайную щедрость и доброту.*

В судьбе А.Я. Ануровой, как в капле воды, отразилась судьба тысяч рязанок, пришедших на заводы и фабрики, чтобы заменить мужчин, ушедших на фронт. Передовиков, перевыполнявших норму, называли гвардейцами тыла. ***Широкий размах получило движение за создание комсомольско-молодежных фронтовых бригад. К концу войны в области их насчитывалось 674.***

Одной из них была и знаменитая бригада Дарьи Матвеевны ГАРМАШ. В 1942 году во Всесоюзном соревновании женских тракторных бригад первенство по всей стране завоевала ее бригада из Рыбновского района. *У юных трактористок были разные судьбы. Одна из них,* ***Анна Владимировна ФОМИНА****, девочка*

из Москвы, получившая в пятнадцать лет направление в театральное училище, стала рядовой бригады Гармаш, военным водителем. О таких как она были сложены песни. В одной из них есть строчки: «Мы вели машины, объезжая мины... по полям, дорогам фронтовым».

Объезжать мины Аня Фомина, в бригаде прозванная Анкой-артисткой, научилась еще на рыбновских полях. Навсегда врезались в память ее слова: «Вы не думайте, что нам было не страшно. Ой, как страшно, особенно на ночной пахоте. Борозда уходила далеко-далеко к лесу. А ночной лес для 18-летней девчонки – всегда ночной лес. Но главная беда – воронки от снарядов. Кое-кто из моих подруг остался калекой на всю жизнь, перевернувшись на такой вот воронке».

Призовые места в соревновании наряду с бригадой Гармаш занимали бригады Екатерины УРАЗОВОЙ и Екатерины КОНОВАЛОВОЙ. Труд этих и других девушек Рязанской области был отмечен значком «Отличник социалистического соревнования». *Удивительно и достойно великого уважения и другое – люди, чья трудовая юность выпала на тяжкие годы войны, пронесли сквозь жизнь доброту и щедрость души. Лучшим памятником самой Дарье Гармаш стало село Баграмово, в бытовой жизни которого воплотилась ее девичья мечта о послевоенном счастье.*

Или другой пример. ***Елизавета ЧАГИНА-БИРЮКОВА****, ставшая в 20 лет председателем колхоза, ничего, кроме людского уважения и любви, не приобрела в жизни. Она помнит, как ей, бывшей пионервожатой и библиотекарю, сказали в райкоме партии: «Бери колхоз – надо»; помнит, как в ее селе был всего один колченогий старик еще со времен гражданской войны; помнит, как она и дети с бабами пахали на быках.*

Потрясает фраза крестьянки, укрывавшей, рискуя своими детьми, в дни оккупации бежавших из плена советских солдат: «А как я могла иначе?» Ее могли повторить тысячи и тысячи русских женщин: доноры военного лихолетья, санитарочки и медсестры наших госпиталей, школьницы, прибывшие сюда, чтобы дать концерт раненым бойцам, старушки, по ночам вязавшие теплые вещи для бойцов. Сколько мужества надо было иметь в душе, чтобы на фронт летели такие строчки: «Милый и дорогой наш муж и отец! У нас все хорошо. Работаем, учимся, живем. Не волнуйся». «У нас все хорошо» – как заклинанье звучало в каждом письме на фронт. А в реальности были бомбежки, голод, холод, непосильный труд и горькие ночные слезы. Слезы по потерянной мирной жизни, слезы боли от фронтовых похоронок, слезы страха от ожидания таких похоронок, слезы отчаяния от голодных детских глаз. Фашистскому изуверству наши женщины противопоставили силу своей души, всю скопленную за годы страданий боль, переплавленную в этой душе в доброту и сочувствие к чужой беде.

В конце 60-х – начале 70-х годов всю нашу страну покорила небольшая повесть рязанского писателя Василия Семеновича Матушкина «Любаша». Ее героиня, четырнадцатилетняя Любаша, одна поднимала на ноги пятерых своих братьев и сестер, мал мала меньше, через поля и овраги пробиралась проселочными дорогами с почтальонской сумкой на плече, первой принимала на себя горький плач вдов и матерей, получавших похоронку, чаще всего не первую и не последнюю. Юная почтальонка, прямо из детства шагнувшая в зрелость. Сколько было их, таких полудетей-полувзрослых, в нашей области и на всей Великой Руси! Прообразом главной героини этой книги стала знатная телятница ***Надежда Егоровна ЛАРИОНОВА****, Герой Социалистического Труда.*

Наша победа в Великой Отечественной войне – это не победа наисовременнейшего оружия, не победа экономики – это Победа духа. И все те, кто успел строкой ли писателя, кистью ли художника, музыкальной ли нотой поднимать этот дух, тоже вложили в Великую Победу искорку своего таланта, напитали «кровью своего сердца и души других людей». Недаром наш земляк Константин Симонов в первые же дни войны получил задание: простенькое стихотворение о Солотче преобразить во всеобъемлющее произведение о России. И не одно поколение вслед за поэтом повторяло строки о том, что «...можно холодать и голодать, идти на смерть, но эти три березы при жизни никому нельзя отдать». А знаменитая «Священная война», исполненная в первые же дни на Белорусском вокзале, песня, ставшая гимном Великой Отечественной?! Вспомните, что она создана знаменитым композитором, нашим земляком Александром Александровым совместно с поэтом Василием Лебедевым-Кумачом.

Вставай, страна огромная,
Вставай на смертный бой,
С фашистской силой темною,
С проклятою ордой.

Как два различных лагеря,
Во всем различны мы.
За мир и свет мы боремся –
Они за царство тьмы.

В одной из встреч Герой Советского Союза летчик ***Илья Филиппович АНДРИАНОВ*** *поведал своим юным слушателям трогательный эпизод. В их полку бережно хранили книгу Николая Островского «Как закалялась сталь». Зачитывали ее до дыр, до отдельных листов. И однажды эти листочки коварный ветер разнес по всему аэродрому. И бравые летчики ползали чуть ли не на коленях, собирая их и по полю, и из-под шасси самолетов. Они тоже вслед за женщинами тыла могли бы сказать: «А как мы могли иначе?» Да и как выжить и победить без веры, надежды, без нежной поэтической строки и мужественной прозаической строчки, без лирической песни и задорной частушки?*

Во фронтовых окопах, как никогда, были востребованы слова нежности и любви, слова, написанные о родных березах и озерах, о родных берегах Оки и тишине мещерских лесов. И то, что в предвоенные годы бурных пятилеток ушло, как будто в никуда, вдруг вернулось из забвения. Не печатной строкой, не официальным лозунгом, а корявым почерком школьных тетрадок и листками старых блокнотов. И среди тех поэтических строчек, в которых нуждались солдаты, были и строчки нашего великого земляка Сергея Есенина. Нежность и сочувствие ко всему живому на земле, преклоненная любовь к матери – это все наш Есенин, это все, что всегда требует душа, особенно душа страждущая.

Глубоко уверена – нет справедливой войны, не создавшей своей легенды. Создана она и на нашей Рязанской земле. Легенды эти имеют вполне реальную основу, годы потихоньку вымывают из памяти имена и даты, заставляя все лучезарнее светить людям самой сутью поступков и действий. Такой легендой стал рассказ о своей матери рязанского поэта Григория Люшнина, пережившего страшную пору концлагерей для военнопленных и там, вдали от родины, написавшего:

Я не боюсь
ни воды, ни огня,
ни человека,
что стреляет в меня.
Лишь одного
на земле я боюсь,
То, что без Родины
я остаюсь.

В рассказе повествуется, что в середине сорок первого года уходил на фронт старший сын. Его мать испекла домашний, привычный тогда для крестьян, каравай. Усадила за стол всю свою семью – сына и младших дочек – и произнесла такие слова: «Сынок, сейчас мы съедим по кусочку этого хлеба, а остальное я спрячу, доедим его, когда ты вернешься». В тот год все свято верили в то, что война продлится не больше двух-трех недель или месяцев. Шагнул сын за порог родимого дома и сгинул на долгие годы. Но когда осенью сорок шестого вновь ступил он на порог материнского дома, его мама, крестьянка из небольшого села под Захаровом, отплакавшись, принесла из тайничка узелок. Развязала его, и по столу крошками рассыпался хлеб.

– Сынок, как часто мы голодали, как порывались руки развязать этот узелок, но каждый раз думалось: этот кусочек отломим – ты останешься без глаз, этот – лишишься ног, этот – не будет у тебя рук...

Так и не дотронулась мать до заветного каравая.

...Писатель первой половины XX века Максим Горький сказал как-то: «Все лучшее, что есть в нас, – от наших матерей». И как не преклонить колено перед Женщиной – матерью, женой, сестрой...

Л.Г. ГОЕНКО

СОКРАЩЕНИЯ, ПРИНЯТЫЕ В ТОМЕ

Военные термины

А — армия
аап — армейский артиллерийский полк
абр — артиллерийская бригада
авиадивизия — авиационная дивизия
авиаполк — авиационный полк
автбр — автомобильная бригада
ад — артиллерийская дивизия
адд — авиация дальнего действия
аддд — авиационная дивизия дальнего действия
адп — артиллерийская дивизия прорыва
азсп — армейский запасной стрелковый полк
аинжб — армейский инженерный батальон
аиптап — армейский истребительно-противотанковый артиллерийский полк
ак — авиационный корпус
аминп — армейский минометный полк
амп — армейский моторизованный полк
ап — артиллерийский полк
апабр — армейская пушечная артиллерийская бригада
апдд — авиационный полк дальнего действия
апп, аптп — артиллерийский противотанковый полк
артминп — артиллерийско-минометный полк
ашр — армейская штрафная рота
аэ — авиационная эскадрилья

б-н — батальон
бад — бомбардировочная авиационная дивизия
бак — бомбардировочный авиационный корпус
бао — батальон аэродромного обслуживания
бап — бомбардировочный авиационный полк
БВО — Белорусский военный округ
бр — бригада
брмп — бригада морской пехоты
брс — бригада связи
БрФ — Брянский фронт
бс — батальон связи
БФ — Балтийский флот
в/ч — воинская часть
ВА — Воздушная армия
ВВС — Военно-Воздушные Силы
вдап — воздушно-десантный артиллерийский полк
вдб — воздушно-десантный батальон
вдбр — воздушно-десантная бригада
вдгсд — воздушно-десантная горнострелковая дивизия
вдгсп — воздушно-десантный горнострелковый полк
вдд — воздушно-десантная дивизия
вдк — воздушно-десантный корпус
вдп — воздушно-десантный полк
вдсд — воздушно-десантная стрелковая дивизия
вдсп — воздушно-десантный стрелковый полк
ВорФ — Воронежский фронт
ВЦ — военная цензура

габ — гаубичный артиллерийский батальон
габр — гаубичная артиллерийская бригада
ГБ КБФ — главная база Краснознаменного Балтийского флота
гап — гаубичный артиллерийский полк
гисб — горный инженерно-саперный батальон
гксд — горно-кавалерийская стрелковая дивизия
гминп — горный минометный полк
гсбр — горнострелковая бригада
гсд — горнострелковая дивизия
гск — горнострелковый корпус
гсп — горнострелковый полк
ГУК НКО — Главное Управление Кадров Народного Комиссариата Обороны

д-н — дивизион
дбап — дальнебомбардировочный авиационный полк
дбп — дивизион бронепоездов
див. — дивизия
ДонФ — Донской фронт
дсб — дорожно-строительный батальон
дэб — дорожно-эксплуатационный батальон
дэп — дорожно-эксплуатационный полк

ждб — железнодорожный батальон
ждбр — железнодорожная бригада

зап — запасной артиллерийский полк
ЗапВО — Западный военный округ
зенад — зенитная артиллерийская дивизия
зенап — зенитный артиллерийский полк
зо — заградительный отряд
зп — зенитный полк
зсб — запасной стрелковый батальон
зсбр — запасная стрелковая бригада
зсп — запасной стрелковый полк
зтп — запасной танковый полк

иад — истребительная авиационная дивизия
иак—истребительный авиационный корпус
иап — истребительный авиационный полк
ибр — истребительная бригада
ид — истребительная дивизия
имб — инженерно-минный батальон
иминбр — инженерно-минная бригада
иптабр — истребительная противотанковая артиллерийская бригада
иптап — истребительный противотанковый артиллерийский полк
иптб — истребительно-противотанковый батальон
иптд — истребительно-противотанковая дивизия
иптп — истребительно-противотанковый полк
исб — инженерно-саперный батальон

кап — корпусной артиллерийский полк
КБФ — Краснознаменный Балтийский флот
КВО — Киевский военный округ
кд — кавалерийская дивизия
кдн — кавалерийский дивизион
кк — кавалерийский корпус
ккд — кавалерийская казачья дивизия
ккп — кавалерийский казачий полк
КОВО — Киевский особый военный округ
кп — кавалерийский полк
кпап — корпусной пушечный артиллерийский полк
кшрс — кабельно-шестовая рота связи

лабр — легкая артиллерийская бригада
лап — легкий артиллерийский полк
лб — лыжный батальон
лбр — лыжная бригада
ЛенВО — Ленинградский военный округ

МВО — Московский военный округ
мб, мехб — механизированный батальон
мбр, мехбр — механизированная бригада
мг — маневренная группа
мд — моторизованная дивизия
минап — минометный артиллерийский полк
минбр — минометная бригада
минд — минометная дивизия
минжбр — моторизованная инженерная бригада
минп — минометный полк
мк, мехк — механизированный корпус
МО — Московский округ
морбр — морская бригада
морсбр — морская стрелковая бригада
мп — моторизованный полк
МСБ — медико-санитарный батальон
мсб — мотострелковый батальон
мсбр — мотострелковая бригада
мсд — мотострелковая дивизия
мсп — мотострелковый полк
мспб — мотострелковый пулеметный батальон
мср — мотострелковая рота
мтап — минно-торпедный авиационный полк
мцб — мотоциклетный батальон
мцп — мотоциклетный полк
мшисбр — моторизованная штурмовая инженерно-саперная бригада

НКВД — Народный Комиссариат Внутренних Дел

оаб — отдельный артиллерийский батальон
оабр — отдельная артиллерийская бригада
оад — отдельный артиллерийский дивизион
оамп — отдельный армейский моторизованный полк
оап — отдельный артиллерийский полк
оаптб — отдельный армейский противотанковый батальон

оар — отдельная армейская рота

оарадн — отдельный армейский разведывательный артиллерийский дивизион

оатбр — отдельная автотранспортная бригада

оатр — отдельная автотранспортная рота

оашр — отдельная армейская штрафная рота

обптр — отдельный батальон противотанковых ружей

обро — отдельный батальон ранцевых огнеметов

обс — отдельный батальон связи

обхз — отдельный батальон химической защиты

ОВЦ — отдел военной цензуры

овждб — отдельный восстановительный железнодорожный батальон

огсбр — отдельная горнострелковая бригада

одбп — отдельный дивизион бронепоездов

одс — отдельный дивизион связи

одсб, одорсб — отдельный дорожно-строительный батальон

одэб — отдельный дорожно-эксплуатационный батальон

ождб — отдельный железнодорожный батальон

ождбр — отдельная железнодорожная бригада

ождп— отдельный железнодорожный полк

ождр — отдельная железнодорожная эксплуатационная рота

озад — отдельная зенитно-артиллерийская дивизия

озенад — отдельный зенитно-артиллерийский дивизион

озсп — отдельный запасной стрелковый полк

оинжб — отдельный инженерный батальон

оиптабр — отдельная истребительно-противотанковая артиллерийская бригада

оиптап — отдельный истребительно-противотанковый артиллерийский полк

оиптбр — отдельная истребительная противотанковая бригада

оиптд — отдельный истребительный противотанковый дивизион

окд — отдельная кавалерийская дивизия

ОКР — отдел контрразведки

окшр — отдельная кабельно-шестовая рота

олабр — отдельная легкая артиллерийская бригада

олб — отдельный лыжный батальон

олбр — отдельная лыжная бригада

олбс — отдельный линейный батальон связи

омб— отдельный моторизованный батальон

омбр — отдельная механизированная бригада

оминб — отдельная минометная батарея

оминбр — отдельная минометная бригада

оминд — отдельный минометный дивизион

оминп — отдельный минометный полк

оморсбр — отдельная морская стрелковая бригада

омостсб — отдельный мостостроительный батальон

омпмб, омпомб — отдельный моторизованный понтонно-мостовой батальон

омптоб — отдельный моторизованный противотанковый огнеметный батальон

омр — отдельная медицинская рота

омсапб — отдельный моторизованный саперный батальон

омсб — отдельный мотострелковый батальон

ОМСБ — отдельный медико-санитарный батальон

ОМСБОН — отдельный мотострелковый батальон особого назначения

омср — отдельная мотострелковая рота

омсрр — отдельная мотострелковая разведывательная рота

омцб — отдельный мотоциклетный батальон

омцп — отдельный мотоциклетный полк

ОО НКВД — особый отдел народного комиссариата внутренних дел

ооб — отдельный огнеметный батальон

оор — отдельная огнеметная рота

опаб — отдельный пулеметно-артиллерийский батальон

опб — отдельный пулеметный батальон

опомб — отдельный понтонно-мостовой батальон

опс — отдельный полк связи

опсс — отдельный полк специальных служб

оптбр — отдельная противотанковая бригада

опулаб — отдельный пулеметно-артиллерийский батальон

опулб — отдельный пулеметный батальон

опулбр — отдельная пулеметная бригада

опулр — отдельная пулеметная рота

ораад — отдельный разведывательный армейский артдивизион

орад — отдельный радиодивизион

орадн — отдельный разведывательный артиллерийский дивизион

орб — отдельный разведывательный батальон

орд — отдельный разведывательный дивизион

орму — отдельная рота медицинского усиления

орр — отдельная разведывательная рота

орс — отдельная рота связи

орхз — отдельная рота химической защиты

осапб — отдельный саперный батальон

осб — отдельный стрелковый батальон

окр «Смерш» — отдел контрразведки «Смерш»

осбр — отдельная стрелковая бригада

осп — отдельный стрелковый полк

оспждб — отдельный строительный путейный железнодорожный батальон

оср — отдельная стрелковая рота

отб — отдельный танковый батальон

отбр — отдельная танковая бригада

отк — отдельный танковый корпус

отп — отдельный танковый полк

отрб — отдельный танково-ремонтный батальон

оттп — отдельный тяжелый танковый полк

ОШ МНС — окружная школа младшего начальствующего состава

ошисб — отдельный штурмовой инженерно-саперный батальон

ошисбр — отдельная штурмовая инженерно-саперная бригада

ошр — отдельная штрафная рота

паб — пушечный артиллерийский батальон

пабр — пушечная артиллерийская бригада

пад — пушечная артиллерийская дивизия

пап — пушечный артиллерийский полк

пах — полевой автохлебзавод

пдбм — подрывной батальон минирования

ПВО — противовоздушная оборона

пл — подводная лодка

по — пограничный отряд

пп — пограничный полк

ПОГ — Приморская оперативная группа

п/п — полевая почта

пп — пехотный полк

ППГ — полевой подвижной госпиталь

ППС — полевая почтовая станция

ПрибВО — Прибалтийский военный округ

ПрибФ — Прибалтийский фронт

ПривОВО — Приволжский особый военный округ

ПримА — Приморская армия

птап — противотанковый артиллерийский полк

птп — противотанковый полк

пулб — пулеметный батальон

пулп — пулеметный полк

пулр — пулеметная рота

п/я — почтовый ящик

РАБ — район авиационного базирования

рап — разведывательный авиационный полк

РГК — Резерв Главного Командования

рембаза — ремонтная база

рмср — разведывательная мотострелковая рота

рр — разведывательная рота

сабр — самоходно-артиллерийская бригада

самап — самоходный артиллерийский полк

сап — самоходный артиллерийский полк

сапб — саперный батальон

сапбр — саперная бригада

сб, стрб — стрелковый батальон

СПУ — секретно-политическое управление

СПО — секретно-политический отдел

СКВО — Северо-Кавсказский военный округ

СибВО — Сибирский военный округ

сбр — стрелковая бригада

сд — стрелковая дивизия

сдно — стрелковая дивизия народного ополчения

СЗФ — Северо-Западный фронт

ск — стрелковый корпус

скр — сторожевой корабль

СНИС — служба наблюдения и связи

сп — стрелковый полк

спп — санитарный пограничный пункт

СФ — Северный флот

ТА — танковая армия

тб — танковый батальон

тбр — танковая бригада

тгабр — тяжелая гаубичная артиллерийская бригада

тд — танковая дивизия

тк — танковый корпус

ТОФ — Тихоокеанский флот

тп — танковый полк

ТППГ — терапевтический передвижной полевой госпиталь

тсап — тяжелый самоходный артиллерийский полк

ттбр — тяжелая танковая бригада

ттп — тяжелый танковый полк

Уд. А — ударная армия

УКР — управление контрразведки

УНКВД — Управление народного комиссариата внутренних дел

УНКГБ — Управление народного комиссариата государственной безопасности

УР — укрепленный район

УФ — Украинский фронт

ХППГ — хирургический полевой передвижной госпиталь

ЧФ — Черноморский флот

шад — штурмовая авиационная дивизия

шап — штурмовой авиационный полк

шисб — штурмовой инженерно-саперный батальон

шисбр — штурмовая инженерно-саперная бригада

шр — штрафная рота

ЭГ — эвакогоспиталь

Воинские звания и должности

в/ветврач — военный ветеринарный врач
в/ветфельдшер — военный ветеринарный фельдшер
в/врач — военный врач
в/техник — военный техник
в/фельдшер — военный фельдшер
в/юрист — военный юрист
гв. — гвардии, гвардейский (ая)
гл. — главный (ое)
зам. — заместитель
инж.-лейтенант — инженер-лейтенант
ком. — командир мл. — младший
р — ранг (в званиях) ст. — старший

Географические термины и отдельные слова

арм. — армейский (ая)
бат. — батальонный
г. — город, год
д. — деревня
им. — имени
кладб. — кладбище
курс. — курсантский (ая)
м. — местечко
о-в — остров
обл. — область
оборон. — оборонный (ое)
отд. — отдельный (ая)
офиц. — офицерский (ая)
пос. — поселок
п-ов — полуостров
п/о — почтовое отделение
Полит. — Политическое (училище)
р.п. — рабочий поселок
р-н — район
род. — родился (ась)
с.— село
с/с — сельский Совет
сл. — слобода
ст. — станция, станица
стр-ва — строительства
Управ. — управление
уч. — учебный (ая)
уч-ще — училище
х. — хутор

Приложение 1

Основные изменения в административно-территориальном делении и наименованиях республик, областей, городов и районов СССР

В составе Советского Союза к началу Великой Отечественной войны находилось 16 союзных республик. В 1956 году Карело-Финская ССР была преобразована в Карельскую АССР. Статус и наименование остальных союзных республик за послевоенные годы не изменялись. Многочисленные административно-территориальные изменения произошли на уровне областей, городов и районов. Некоторые области и города переименованы, часть областей была объединена, изменялись их границы.

Некоторые районы изменили свою административную подчиненность и вошли в состав соседних областей. Например, Старорусский район из состава Ленинградской области перешел в Новгородскую, Великолукский — из Калининской в Псковскую, Думиничский и Износковский — из Смоленской в Калужскую, Ульяновский — из Орловской в Калужскую.

Возможны случаи путаницы названий населенных пунктов, наименования которых очень близки по написанию. При использовании представленных в Книге Памяти сведений о местах гибели, захоронения родных и близких для обращения в архивы, органы государственного и местного управления необходимо определить административно-территориальную принадлежность указанных населенных пунктов в соответствии с современным делением. Приводим перечень наименований территорий, областей, городов и районов РСФСР, Украинской и Белорусской ССР, наиболее часто встречающихся в Книге Памяти. Слева даны наименования периода Великой Отечественной войны, справа — наименования 1990 — 1991 гг., когда была начата работа над составлением списков погибших и пропавших без вести.

Восточная Пруссия	**Калининградская обл., часть территории Польши и Литвы**

Области

Дрогобычская*	**Львовская**
Каменец-Подольская	**Хмельницкая**
Полесская*	**Гомельская**
Сталинградская	**Волгоградская**
Сталинская	**Донецкая**
Станиславская	**Ивано-Франковская**
Чкаловская	**Оренбургская**

Города

Кенигсберг	**Калининград**
Молотов	**Пермь**
Орджоникидзе	**Владикавказ**
Орджоникидзе (Сталинская обл.)	**Енакиево (Донецкая обл.)**
Проскуров	**Хмельницкий**
Сталинград	**Волгоград**
Сталино	**Донецк**
Станислав	**Ивано-Франковск**
Чкалов	**Оренбург**

Районы

Гжатский (Смоленская обл.)	**Гагаринский (Смоленская обл.)**
Лычковский (Ленинградская обл.)	**Демянский (Новгородская обл.)**

Приложение 2

Основные изменения в административно-территориальном делении Рязанской области

К началу Великой Отечественной войны в состав Рязанской области входило 49 районов. Границы области не совпадали с ее современной территорией. 20 декабря 1942 года четыре района Рязанской области: Горловский, Михайловский, Скопинский и Чапаевский отошли к Московской области и были возвращены в Рязанскую область в июне 1946 года. У всех родившихся в этих районах указано: Рязанская область, Горловский, Михайловский, Скопинский или Чапаевский район, как это было на момент начала Великой Отечественной войны. Вместе с этими районами в состав Рязанской области вошел Октябрьский район[1], с сентября 1937 года по 20 июня 1946 года находившийся в составе Московской области. 6 января 1954 года из Рязанской области в Липецкую было передано 10 районов: Данковский, Добровский, Березовский, Воскресенский, Колыбельский, Лебедянский, Лев-Толстовский, Троекуровский, Трубетчинский, Чаплыгинский (бывш. Раненбургский).

В период до 1977 года проводились многочисленные административно-территориальные изменения внутри Рязанской области: районы объединялись и разукрупнялись, ликвиди-

[1] Бывший Октябрьский район в настоящее время административно и территориально принадлежит Михайловскому району Рязанской области. Так как в годы войны он относился к Московской области, у всех родившихся на его территории в соответствии с принятым в этой книге принципом указано: Московская область, Октябрьский район. Не путать с Октябрьским районом, который входил в состав Рязанской области с 26 сентября 1937 года— времени образования Рязанской области. В 1946 году он был переименован в Березовский (так как оказалось два района с одинаковым названием), а 6 января 1954 года Березовский (бывш. Октябрьский) район передан в состав Липецкой области.

ровались, создавались новые. Административно-территориальное деление 1977 года сохранилось и до настоящего времени: 25 районов с областным центром в городе Рязани.

Приводим полный перечень районов области с указанием тех районов, которые существовали на территории современной Рязанской области к началу и во время войны, а позднее полностью или частично вошли в состав других районов.

*Образованы 1 марта 1944 года.

1. Ермишинский	
2. Захаровский	**Больше-Коровинский**
3. Кадомский	
4. Касимовский	**Елатомский, Бельковский**
5. Клепиковский	**Тумский, Бельковский**
6. Кораблинский	**Семионовский***
7. Милославский	**Чернавский**
8. Михайловский	**Октябрьский** , Чапаевский**
9. Новодеревенский	
10. Пителинский	
11. Пронский	
12. Путятинский	
13. Ряжский	**Желтухинский**
14. Рязанский	**Мервинский* , Солотчинский**
15. Рыбновский	**Больше-Коровинский**
16. Сапожковский	**Можарский**
17. Сараевский	**Можарский, Муравлянский**
18. Сасовский	**Каверинский**
19. Скопинский	**Горловский**
20. Спасский	**Ижевский, Шелуховский**
21. Старожиловский	**Букринский***
22. Ухоловский	
23. Чучковский	
24. Шацкий	**Каверинский, Конобеевский, Можарский**
25. Шиловский	**Ерахтурский, Шелуховский**

*Образованы 1 марта 1944 г.

**Октябрьский район до 20 июня 1946 года находился в составе Московской области.

***См. Сторожева А.М. Административно-территориальное деление Рязанской области (губернии). 1917-1990 гг. Рязанская энциклопедия. Справочный материал. Т. 1. Рязань, 1992 г.

Содержание

Памяти достойны **6**

От рабочей группы
Книги Памяти **7**

Стоит на площади обелиск
(Г.В. Карпушкин) **10**

Рязанская область в годы
Великой Отечественной войны
(П.В. Акульшин) **19**

РЯЗАНЦЫ – ГЕРОИ СОВЕТСКОГО СОЮЗА
И КАВАЛЕРЫ ТРЕХ ОРДЕНОВ СЛАВЫ

Высший пример служения Отечеству
(В.В. Безуглова) **38**

Герои Советского Союза **40**

Рязанцы– кавалеры трех орденов Славы
(Л.В. Димперан) **78**

В РЕЖИМЕ РАБОТЫ ВОЕННОГО ВРЕМЕНИ

Эвакогоспитали на территории Рязанской области
в годы Великой Отечественной войны
(В.Ю. Марков) **84**

Список эвакогоспиталей, находившихся
на территории г. Рязани **85**

Эвакогоспитали, расположенные на территории
Рязанской области **87**

Военные комиссариаты Рязанской области
в годы Великой Отечественной войны
(Е.А. Андреев) **94**

Память, не подвластная времени
(Ю.В. Блудов) **97**

Бойцы невидимого фронта **100**

ПОГИБЛИ, ПРОПАЛИ БЕЗ ВЕСТИ,
УМЕРЛИ ОТ РАН И БОЛЕЗНЕЙ

Город Рязань **117**
Рязанский район **127**
Ермишинский район **140**
Захаровский район **151**
Кадомский район **154**
Касимовский район **166**
Клепиковский район **177**
Кораблинский район **201**
Милославский район **204**
Михайловский район **209**
Новодеревенский район **219**
Пителинский район **225**
Пронский район **227**
Путятинский район **238**
Рыбновский район **243**
Ряжский район **252**
Сапожковский район **255**
Сараевский район **262**
Сасовский район **267**
Скопинский район **272**
Спасский район **278**
Старожиловский район **307**
Ухоловский район **315**
Чучковский район **320**
Шацкий район **331**
Шиловский район **364**
Рязанская область **370**

НИКТО НЕ ЗАБЫТ, НИЧТО НЕ ЗАБЫТО...

Никто не забыт, ничто не забыто... ***(В.Л. Белов)*** **376**
Радистка Зина ***(В.А. Чувилкин)*** **377**
В первый день войны...
(Сестра П.Т. Киселева – З.Т. Карпухина) **378**
Сказ о братьях Лукьяновых
(Е.И. Курашкина) **379**

Материалы из газеты «Сталинское знамя» **382**
Все для фронта, все для Победы!
(Л.Г. Гоенко) **385**
СОКРАЩЕНИЯ, ПРИНЯТЫЕ В ТОМЕ **388**
ПРИЛОЖЕНИЕ 1 ..... **394**
ПРИЛОЖЕНИЕ 2 ..... **395**

Книга Памяти Рязанской области
Том 13

Литературный редактор	*В.Л. Белов*
Компьютерный набор	*Т.И. Ионкиной*
Верстка	*А.М. Мизикиной*
Корректоры	*Н.И. Маркина,*
	Н.И. Панюшкина,
	Н.А. Кочеткова,
	В.И. Пасиченко
Оформление	*Н.Г. Ибрагимова*
Технический редактор	*М.М. Курбанмагомедов*
Директор издания	*О.Г. Гоенко*

В 13-м томе использованы:

Фотоматериалы из архивов редакций районных газет Рязанской области

Работы фотохудожников
В. Гусева, А. Павлушина

Репродукции
плакатов
Кукрыниксов,
картин
В. Иванова, О. Карякина,
скульптуры
А. Усаченко

Стихотворения
В. Белова, Н. Ибрагимова

Формат 84x108 1/16. Бумага офсетная. Гарнитура Times. Офсетная печать.
Усл. печ. л. 13. Тираж 500 экз. Заказ № 1849.

Государственное учреждение-издательство «Пресса»
Правительства Рязанской области.
390000 г. Рязань, ул. Горького, 102 А.
Лицензия ЛР №010132 от 27.11.97 г.

Отпечатано в ГУП РО «Рязоблтипография»
390012, ул. Новая, д. 69/12

611=84

РЯЗАНЬ — ПРИФРОНТОВОЙ ГОРОД

МОСКВА
ЗА
26А
ШАТУРА
Владимир-Горький
Из Сибири и Дальнего Востока
ЗАПАДНЫЙ ФРОНТ
ЛЮБЕРЦЫ
КУРОВСКОЕ
ПОДОЛЬСК
ДОМОДЕДОВО
53А
КОЛОМНА
ЧЕХОВ
ОКА
ЗАРАЙСК
ВОХА
ТУМА
пехотное училище
СПАСС-КЛЕПИКИ
ГУСЬ
БЕЛООМУТ
СТУПИНО
ОЗЕРЫ
ЛУХОВИЦЫ
43А
СОЛОТЧА
Владимирское
ГОЛОВАНОВО
КАСИМОВ
ЕЛАТЬМА
ОКА
КАШИРА
РЫБНОЕ
ПРА
СЕРПУХОВ
27.11.41г.
ОЖЕРЕЛЬЕ
РЯЗАНЬ
МУРМИНО
ОСЕТР
10А
8сд
3кд
ПОПАДЬИНО
27.11.41г.
ОКА
ПИТЕРКА
КАДОМ
УЗУНОВО
БОЛ. КОРОВИНО
МОРДВЕС
25.11.41г.
50А
СЕРЕБРЯНЫЕ ПРУДЫ
7.12
ТЕРНОВО
СТАРОЖИЛОВО
ШИЛОВО
10А из Новочеркасска
ЧУЧКОВО
ТАСОВО
ПЕНЗА
ПОЯРКОВО
6.12.41г.
БЛАПТЕВО
ПРОНСК
ПРОНЬ
КОРАБЛИНО
ШАЦКО
ПРИМЕЧАНИЕ
Положение сторон показано
по состоянию к исходу 27 ноября 194
ТУЛА
ВЕНЁВ
9.12.
ПРЕМЯЧЕВО
ЧЕРНЕВО
ЧИН
84 бр. МП
ЯСНОГОРСК
239 сд
УЗЛОВАЯ
30.11.
ГОРЛОВО
ПАВЕЛЕЦ
РЯЖСК
УХОЛОВО
84 бр. морской пехоты
САРАЙ
ИЗ ВНУТРЕННИХ ОКРУГОВ И
ВОЕННАЯ ПРИСЯГА
МАСШТАБ 1:500000
В 1см — 5 километров
5 0 5 10 15 20 25 30 35 40 45 50 55 60 65
14.12
КИЛОВСК
МИЛОСЛАВСКОЕ
РАНОВО
ТРОИЦКОЕ
НА МОРШАНСК
18.11.41г.
ОЧЕРНЯВА
ЕПИФАНЬ
ТРОЕКУРОВО
61А
АЛЕКСАДРО-НЕВСКИЙ
7 сд
2-кд
БОГОРОДИЦК
15.12
ГОРБАЧЕВО
К 16.12.41г.
ВОЛОВО
ЛЕВ ТОЛСТОЙ
ПЕРВОМАЙСКИЙ
ДАНКОВ
РАДЕНБУРГ
2А
26.10.41г.
ЕФРЕМОВ
3А
ВОСКРЕСЕНСКОЕ
Красивая Меча
ЮГО-ЗАПАДНЫЙ ФРОНТ
ЛЕБЕДЯНЬ
ВОРОНЕЖ
ЕТЧИНО
Из Средней Азии

Время оккупации районов

Горловский	— с 24.11	по 10.12.41г.
Скопинский	— с 25.11	по 10.12.41г.
Чапаевский	— с 25.11	по 8.12.41г.
Михайловский	— с 24.11	по 8.12.41г.
Милославский	— с 25.11	по 30.11.41г.
Захаровский	— с 25.11	по 27.11.41г.
Чернавский	— с 24.11	по 3.12.41г.

Общий ущерб хозяйствам области — 562,2 млн. руб.